ŠVIESA

JORNAL LITUANO
„Šviesa--Luz“
Orgão de Communidade Lituana de SÃO JOSÉ

Redakcija ir Administracija: MATRIZ DE SANTO ANTONIO DO PARY
Telefonas 2-6252.
Caixa Postal. 4-118.

Atsakomąsis Redaktorius
Jesus Saborido Montanés

METAI V | SÃO PAULO, 1939 M., MARÇO-KOVO 25 D. | Nr. 12 (183)

LIETUVA NETEKO KLAIPÊDOS

Trečiadienio rytą viso pasaulio lietuvius perkūno trenkemu trenkė baisi žinia: Lietuvos vyriausybė sutiko atiduoti vokiečiams Klaipėdą — vienintelį savo išėjimą į pasaulį, savo gražųjį uostą ir pamari, nuo amžių lietuvišką žemę. Ten, kur 1923 metais liejosi Lietuvos karžygių kraujas, vėl įsiviešpataus piktas ir nuožmus vokietis, kuris išnaikins pas kutinius lietuvybės pėdsakus ir išniekins karžygiams pastatytus paminklus. Lietuvos kariuomenė, garbingai įžygiavusi į Klaipėdą 1923 metais, vietos lietuvių džiūgavimais sutikta, negarbingai iš ten pasitraukė, vokiečių hitlerininkų nuginkluota. Skaudus pažeminimas antrą kartą vienerių metų bėgyje įtiko garbingą per amžius Lietuvos ginklą. Lietuva, nustojusi Klaipėdos, nustoja savo ekonominės nepriklausomybės ir virsta Vokietijos vasalu. Tuo tarpu, kai vokiečiai siunta iš džiaugsmo, visų lietuvių širdys kraujais sruva. VISA LIETUVA, ISGIRDUSI ŠIA ŽINIA, BE JOKIOS ISIMTIES VISI — DIDELIS IR MAZAS — VERKĖ, KAIP KŪDIKIAI. Verkė, kad nebuvo ryžtumo ginti Kęstučio numylėtos Zemaičių žemės dalį — Klaipėdos (Glaupėdos) kraštą. Nežinome, kaip šią žinią sutiko kitose lietuvių kolonijose. São Paulo lietuviai ją išgyvena taip lygiai skaudžiai, kaip ir Lietuvoje. Buvo nevienas atsitikimas, kad darbe besityčioją iš lietuvių ir Lietuvos ćionykščiai vokiečiai gavo geraį nuo mūsų tautiečių į kailį. Bendrai, visų nuotaika iki aukščiausio laipsnio prislėgta. Visi vaikščioja, lyg žemes pardavę. Kiekvienam ateina į sąmonę neramus klausimas: Kur eina mūsų Tėvynė? Kas su ja bus rytoj? Pernai išsižadėjome teisių į Vilnių, šiemet į Klaipėdą. Atsisakėme savo tautos širdies ir plaučių. Kas mums beliko, ir ko dar rytojus iš bailios ir neryžtingos tautos pareikalaus?

Redakcija nenorėtų nieko šia proga rašyti: perdaug skaudu yra. Skaitytojas numano, kad nei rašalą, o į ašaras mes tąją [illegible] plunksną. Tau atleisime [illegible] dažoma savo bingiausią pokarinės Lietuvos istorijoje įvykį.

Didelės demonstracijos Klaipėdoje

Sekmadienį Klaipėdoje buvo iškilmingai atidengtas vokiečių kaizerio Vilhaus I paminklas, kurį lietuviai buvo nugriovę. Ta proga vokietininkai surengė dideles demonstracijas mieste. Choru buvo šaukiama: „Mes norime grįžti prie Vokietijos“. Demonstrantų vadas Dr. Schwarze, kalbėdamas į minią, pareiškė: «Didlietuviai išverte mūsų vokiškų kaizerių paminklus, bet jie nepajėgė ir niekad nepajėgs išversti iš mūsų širdžių vokiškumo . . . » Po to Dr. Neumannas, kuris dėvėjo hitlerininko uniformą, priėmė paradą. Minia žygiavo pro jį iškėlusi fašistiniam saliutui dešinę ranką ir vis šaukė: «Mes norim grįžti į reichą».

Lietuvos užsienių reikalų ministerio kelionė Berlynan

Tos pačios dienos naktį (sekmadienio) į Berlyną skubomis išvyko Lietuvos užsienių reikalų ministeris Juozas Urbšys ir apsistojo Lietuvos atstovybėje. Jis tuo jau suėjo į kontaktą su vokiečių užsienių reikalų ministeriu Joachim von Ribbentropp, Hitlerio vardu kuris pareiškė, kad Klaipėdos klausimo išsprendimas galįs būti tik vienas — šis Kraštas su miestu ir uostu turi grįžti atgal Vokietijai. Hitleris kitokio klausimo išsprendimo nepriimąs. Lietuva turi laiko pagalvoti 120 valandų. Jei Lietuvos vyriausybė nepriims besąlyginio Klaipėdos krašto grąžinimo Vokietijai, Rytprūsiuose sukoncentruotos Vokietijos armijos korpusas užims Klaipėdos kraštą jėga. Tuo atveju Vokietija negarantuoja nė likusios Lietuvos dalies nepriklausomybės. Jei Lietuvos vyriausybė nusileis Hitlerio reikalavimui, Vokietija atsižvelgsianti į Lietuvos ekonominius reikalus.

Vokietijos ultimatumas priimtas ministerių kabineto ir seimo

Su tokiais Vokietijos reikalavimais ir ultimatumu grąžinti Klaipėdą min. J. Urbšys grįžo į Kauną. Buvo skubiai sušauktas ministerių kabinetas posėdžio, kuris netrukus ir priėmė Vokietijos ultimatumą. Hitleris pareiškė, kad Klaipėdos krašto perdavimas Vokietijai turi būti teisiškai visos tautos vardu atliktas, kad niekas ateityje negalėtų jokių pretenzijų reikšti — Klaipėda turi grįžti Vokietijai pagal pačios lietuvių tautos norą amžinai ir teisiškai, kad būtų užkirstas kelios ne tik būsimoms Lietuvos vyriausybėms, bet ir Klaipėdos krašto signataranis šį klausimą kelti tarptautiniuose teisės forumuose. Tad Lietuvos vyriausybė telegrafu sušaukė seimo posėdį, KURIS MINISTERIU KABINETO NUTARIMA LIETUVIU TAUTOS VARDU PATVIRTINO.

Vokiečiai siunta, lietuviai verkia

Vos ši žinia pasiekė Berlyną, Vokietijos visos radio stotys ir spauda ją paskelbė viešai. Berlyne niekas nemanė, kad lietuviai taip greit ir lengvai kapituliuos. Ypač, kad Lietuva turi su Vokietija sienų sutartį, pasirašytą dar prof. Voldemaro, pagal kurią Vokietija gera valia pripažįsta visiems laikams Klaipėdos Kraštą Lietuvai. Berlyne buvo spėjama, kad Lietuva lauks bent ultimatumo nustatyto termino pabaigos ir tarsis su Konvencijos signatarais. Patys vokiečiai manė, kad lietuviai parodys daugiau atsparumo. To, tačiau, nebuvo. Todėl Berlyne ir visoj Vokietijoj džiaugsmas buvo neaprašomas. Per vieną savaitę Hitleris užėmė Cekoslovakiją ir Klaipėdą. Paćioje Klaipėdoje nuotaika pasidarė tragiška: vokiečiai išėjo į gatves spontaniškoms demonstracijoms. Visi namai pasipuošė vėliavomis su kabliuotu kryžiumi. Bažnyčių varpai ėmė skambinti, o laivų sirenos uoste staugti. Triukšmas buvo neaprašomas. Tuo tarpu lietuviai negalėjo sulaikyti ašarų ir verkė viešai vokiškoje minioje. Mūsų kariuomenės įgula, apsupta hitlerininkų smogikų sargybų, tyliai krovėsi į vežimus savo ginklus ir mantą ir traukėsi į Kretingą.

Hitleris Klaipėdoje

Hitlerio tokia taktika, kad į kiekvieną naujai užimamą teritoriją jis tą pačią dieną atvyksta. Tad trečiadienio va karą lėktuvu nuskrido į Swinemünde uostą ir iš ten kreiseriu «Deutschland», kuri lydėjo daugiau karo laivų, ketvirtadienio rytą 8 val. įplaukė į Klaipėdą. Jis pasakė kalbą ir Dr. Neumannui įteikė auksinį partijos ženklą

VOKIEČIU KARIUOMENĖ ŽYGIUOJA.

Ketvirtadienio anksti rytą iš Tilžės per Laizės tiltą išžygiavo į Klaipėdą vokiečių motorizuotos kariuomenės dalys. Tuojau buvo užimti Pagėgiai ir kiti paplentės miesteliai. Beveik tuo pačiu metu, kai į uostą įplaukė vokiečių karo laivai su Hitleriu, įžygiavo ir vokiečių kariuomenė. Viršuj įlankos ir uosto skraidė daug vokiečių karo lėktuvų.

GESTAPO (GSP) DIRBA...

Vokietijos slaptoji policija Gestapo, kuri yra tikras XX amžiaus siaubas, atvyko į Klaipėdą ir pradėjo savo darbą. BEVEIK VISI KUO NORS PRIE LIETUVYBĖS DARBO PRISIDEJĘ LIETUVIAI JAU ARESTUOTI ir torturuojami baisiuose rūsyse. Klaipėdos sukilimo vadai (Simonaitis ir kiti) pabėgo į Didžiąją Lietuvą. Kurie nespėjo pabėgti, tų likimas yra beviltiškas.

LIETUVOS DELEGACIJA BERLYNAN

Trečiadienį 6 val. vakaro specjatia ir Dr. Zaunius derėtis su reicho vyriausybe dėl Krašto perdavimo Vokietijai ir iš to kylančių klausimų sureguliavimo. Į Berlyną lėktuvu taip pat atvyko Vokietijos ministeris Kaune Zechlin, Klaipėdos direktorijos pirmininkas Bertuleit ir vokiečių generalinis konsulas Klaipėdoje von Seuken. Po pasitarimų su Ribbentroppu pasirašyta tokia sutartis:

«Vokietijos Kancleris ir Lietuvos Respublikos Prezidentas nutarė grąžinti Vokietijos reichui Klaipėdos kraštą ir sunormuoti ateičiai visus klausimus, kurie galėtų draugingus santykiams tarp abiejų kraštų sutvirtinti.

1. Versalio sutarties nuo Vokietijos atskirtas Klaipėdos kraštas nuo šios dienos grįžta Vokietijos reichui;

2. Klaipėdos kraštą tuojau paliks Lietuvos kariuomenė ir policija. Lietuvos vyriausybė stengsis, kad viskas būtų palikta tokiame būvy, kokiam dabar yra. Jei būtų reikalo, abi susitariančios šalys paskirs komisarus, kurie perduos visas ne autonominių organų kompetencijoj esančias valdžios įstaigas. Visi kiti iš šio pasikeitimo iškylą klausimai, ypač ūkio, finansų ir pilietybės, o taip pat ir valdininkų, bus sureguliuoti atskiru susitarimu;

3. Atsižvelgiant į Klaipėdos Krašto*) ūkiškuosius reikalus, Lietuvai Klaipėdos uoste bus palikta laisva zona kuria naudotis sąlygos bus nustatytos pagal šio susitarimo dvasią.

4. Siam susitarimui sutvirtinti ir draugingiems santykiams tarp abiejų kraštų nustatyti abi susitariančios šalys įsipareigoja nevartoti prieš viena kitą jėgos nė neprisidėti prie trečiųjų valstybių prievartos aktų, nukreiptų prieš susitariančias šalis.

5. Sis susitarimas įgyją galios jį pasirašius.

NERAMUMAI IR KARO METO PADĖTIS LIETUVOJE

Vos Lietuvos visuomenę pasiekė šios žinios, kilo susijaudinimo ir pasipiktinimo banga. Opozicija ėmė viešai reikalauti, kad pasitrauktų dabartinė vyriausybė. Matydama sunkėjančią savo padėtį, vyriausybė trečiadienį pietumis paskelbė karo meto padėtį visoje Lietuvoje. Per radio perskaitytas atsišaukimas į tautą, kuriame pažymima, kad Klaipėdos atskyrimas nuo Lietuvos yra skaudus smūgis lietuvių tautai, bet atsišaukimė raginama ir toliau pasitikėti dabartiniu prezidentu A. Smetona, vyriausybės ir tautos likimo vadu. Atsišaukime įspėjama nepasiduoti gandų įtakai, o tikėti tuo, ką skelbia oficialūs valdžios pranešimai. Visi opozicijos laikraščiai išeina labai cenzūros išbraukyti, ištisais baltais puslapiais. Tuo būdu tenka spėti, kad Lietuvos visuomenė tikrosios padėties nežino. Pati vyriausybė neslepia, kad vidaus padėtis yra labai rimta. Nors atiduodama Klaipėdą vokiečiams, dabartinė vyriausybė gal ir manė apsiginsianti opozicijos, kuri ten buvo susimetusi ir laisvai veikė, tačiau sunku tikėti, kad šios priemonės ką bepadėtų: padėtis yra perdaug rimta, kad prievarta galima būtų toliau dabartinei vyriausybei laikytis. Vyriausybė paskelbė atsarginių mobilizaciją. Prieš išorės ar vidaus priešus — nežinia. Kaune iš naujo areštuota daug opozicijos veikėjų.

---

*) Sis susitarimo punktas žymiai skiriasi braziliškame ir vokiškame tekste. Brazilų paduotam tekste pasakyta: „Atsižvelgiant į Lietuves ūkiškuosius reikalus...“ o «Deutsche Zeitung»: „Atsižvelgiant į KLAIPĖDOS KRASTO ūkiškuosius reikalus.“ Nežinome, kuris skaitymas yra tikras. Skirtumas, kaip matyti, yra labai didelis, galįs visai iškreipti susitarimo prasmę.

ŽINIOS IŠ VISO PASAULIO

DIKTATURA PRANCUZIJOJ

Akivaizdoje nesulaikomo Hitlerio žygiavimo į svetimas žemes, Prancūzija rimtai susirūpino savo imperijos saugumu. Ji daugiausia kentė dėl tvarkos stokos krašte ir valdžios silpnumo. Daladier pasiūlė suteikti vyriausybei diktatorines teises. Senatas ir parlamentas didele balsų dauguma tokias teises Daladier vyriausybei suteikė. Prancūzijoj virto diktatūra.

Ginklavimo ir Propagandos Ministerijos

Gavęs diktatorinius teises, Daladier parengė visą eilę dekretų krašto saugumui patikrinti. Pirmoj eilėj įsteigtos dvi naujos ministerijos: ginklavimo ir propagandos (Vokietijos pavyzdžiu). Karo ir ginklavimo ministerijose darbo savaitė pakeliama iki 60 valandų (kasdien darbininkai dirbs po 10 valandų). Visi bedarbiai, kurie gauna iš valstybės paramos, perejna karo ministerijos žinion, kuri jiems skirs naudingą krašto gynimui darbą pagal kiek vieno sugebėjimus. Manoma, kad didžiuma bus pristatyta į ginklų fabrikus ir prie jų transporto.

Gen. Gamelin, Prancūzijos kariuomenės vadas, lankėsi rytų pasienyje ir apžiūrėjo garsiąją Maginot liniją, kuri turi apginti Prancūziją nuo Vokietijos puolimų.

MOBILIZACIJA PRANCÚZIJOJ

Respublikos Prezidentas pasirašė keletą dekretų, liečiančių mobilizaciją. Aktyvion tarnybon pirmoje eilėje pa[illegible] Yvarių [illegible] techni[illegible] monė, kuri, karo vadovybei įsakius, perejna jos žinion ir dirba karui. Padidinti karo technikos ir avijacijos etatai.

Prancūzija, valdoma stiprios Daladier rankos, atgauna savo prestižą. Jei ne ištižusi demokratija ir nepaliaujamos kalbos be darbų, parlamente Vokietija nebutų pasiekusi to, ką šiandie pasiekė. Tai suprasti pradeda visi. Prancūzija suka nauja linkme.

Sukilimas Syrijoje

Syriją Prancūzija valdo protektorato teisėmis. Mussolini agentai kursto ne tik Palestinos, bet taip pat ir Syrijos čiagimius prieš anglus ir prancūzus. Ir, štai, šios savaitės pradžioje daugely Syrijos miestų kilo riaušės prieš prancūzus. Į mandatarinę kariuomenę minia ėmė mėtyti akmenis, o policija, kuri yra sudaryta iš vietinių, prisidėjo prie sukilėlių. Įvyko kruvinų susirėmimų. Paryžius įsakė kariuomenei veikti visu griežtumu. Demonstrantai buvo išskaidyti, visos įstaigos užimtos prancūzų kariuomenės dalinių, o visuose svarbesniuose miestuose, kaip Damaske ir kit., sustiprintos sargybos, kurios ištisas 24 valandas patrulioja gatvėse.

LEGALIZACIJA IŠSIMOKĖTINAI

Svetimšaliams fabrikų darbininkams parengia dokumentus pagal valdžios 406 ir 3010 Dekretus: Karteiros, legalizacijos ir kt. išsimokėtinai. Rašo prašymus, veržia pasus ir kitokius dokumentus, daro įgaliojimus. Prekybininkams ir pramon. į Junta Comercial liudijimai. Visais minėtais reikalais kreipkitės kasdien nuo 8 iki 12 ir nuo 5 iki 9 val. vak.

RUA DA MOO'CA, 1721.

„PAŠOKYSIM ITALUS ANT DURTUVŲ"

Prancūzų spauda, rašydama apie italų teritorinius reikalavimus, pabrėžia, kad Prancūziją nė truputėlio savo imperijos žemių italams neduos. Italų karščiavimąsi prancūzų laikraščiai pašiepia tokiu posakiu: Prancūzija — ne Abisinija: kiekvieną italą, kuris peržengs ginkluotas musų teritoriją, mes pašokysim ant jo paties durtuvo smailumos».

Italai dėl šio aštraus juoko labai įsirdo ir sako, kad Italija neliksianti nuošaly dabar vykstančių Europoje dalybų, jei prancūzai ir toliau įžeidinės jų armiją. Iš tikrųjų, sąryšy su pastaraisiais įvykiais Europoje Italija pašaukė dar vieną atsarginių klasę (1901 metų) aktyvion tarnybon.

PRANCŪZIJOS PREZIDENTAS ISVYKO ANGLIJON

Antradienį Prancūzijos prezidentas dr. Lebrun (sk. Lebren) su žmona išvyko Anglijon vizituoti karaliaus Jurgio VI. Prezidentą lydi užsienių reikalų ministeris Bonnet. Tatai duoda progos manyti, kad bus tariamasi svarbiais politiniais klausimais.

Ispanijoje

Įvykiai Europoje visų dėmesį nukreipė nuo Ispanijos naminio karo. Tie są sakant, ten nieko naujo neįvyko. Frontuose visiškai ramu. Telegramų agentūros praneša, kad vyriausybininkai, įsitikinę tolimesnio priešinimosi beprasmiškumu, rengiasi be jokių sąlygų Madridą ir likusią jų valdžioje kraš to dalį atiduoti nacionalistams. Daug kur jau griaujamos barikados, nugia[illegible] iš ka[illegible]

BELGIJA PRIPAZINO GEN. FRANCO

Beigija pripažino gen. Franco. Dėl to anksčiau socialistai buvo nuvertę ministerių kabinetą.

Naujas kanalas Europoje

Atlanto vandenyną su Viduržemio jūra jungia garsusis Gibraltaro sąsiauris, kurį valdo anglai. Tačiau laivai, norėdami plaukti pro Gibraltarą, turi atlikti ilgą kelionę apie visą Ispaniją ir Portugaliją. Dabar yra kilęs projektas pravesti naują kanalą per Prancūziją. Jis prasidėtų Atlanto vandenyne ties Bordeaux (sk. Bordo) ir tiesia linija eitų skersai pietvakarinį Prancūzijos kampą į Viduržemio jūrą ties Narbonne, prie Pirenėjų, Ispanijos sienos. Kanalo ilgis būtų 400 kilometrų, plotis — 120 metrų. Kainuotų 16 bilijonų frankų ir būtų kasamas ketverius metus, dirbant 100.000 darbininkų. Kanalą finansuos ir administruos miši pranc ūzų—anglų—olandų bendrovė.

NUTEISTI SOVIETU SNIPAI AMERIKOJE

Sovietų turizmo bendrovės agentas Los Angeles Michael Gorin nuteistas šešerius metus kalėti ir 10.000 dolerių pabaudos už šnipinėjimą Rusijos naudai. Kitas šnipas, rusas, anksčiau tarnavęs amerikiečių laivyno slaptame skyriuje, nuteistas už šnipinėjimą Sovietams 4 metus kalėti ir 10.000 dolerių pabaudą sumokėti.

NUTEISĖ PASIKĖSINTOJUS PRIES SALAZARA

Kariuomenės teismas Lisabonoje nuteisė penkis pasikėsintojus į Salazaro, Portugalijos diktatoriaus, gyvybę nuo 12 iki 28 metų kalėti.

Vengrijos—Rumunijos pasieny

Vengrija, veikdama išvien su Hitleriu, ėmė grasinti Rūmunijai tuo pačiu metu, kai vokiečiai rumunams įteikė ekonominį ultimatumą — kad Rumunija apleistų pramonę, o paliktų tik žemdirbių kraštas, viską pirkdama tik iš Vokietijos ir tik jai teparduodama savo naftą ir žemės ūkio gaminius. Šį ultimatumą Rumunija atmetė. Vengrija ėmė mobilizuoti kariuomenę prie rumunų sienos. Rumunai atsakė tuo patim, ir abejų karinės jėgos sukoncentruotos prieš viena kitą.

SIURPI NELAIMĖ LENKIJOJE

Lenkijoje Krzemieneo miestelio mokytojas nusivedė savo mokyklos mokinius ant ežero pačiužinėti. Kadangi į pavasarį ledas būna iškorijęs ir netekęs savo elastingumo, didelio būrio neatlaikęs lūžo. I vandenį sukrito visi 45 vaikai. Nusigandęs mokytojas šoko į šaltą vandenį jų gelbėti. 3 pavyko ištraukti, o 42 prigėrė.

CARISTINĖ VĖLIAVA PLEVĖSUOJA UKRAINOJ

Mūncheno konferencija pripažino Pakarpačių Ukrainą Vengrijai. Vengrai dabar ją okupavo ir paskelbė autonomiją. Baltieji rusų karininkai sostinėje Ungvar iškėlė caristinės Rusijos vėliavą.

Si Ukrainos dalis turi 604.000 gyventojų ir daugumoje kalba rusiškai.

LAISVĖS IR DEMOKRATIJOS PAMATAS — RELIGIJA

New York. — John D. Rockefeller paskyrė $25,000 pastatimui New Yorko pasaulinei parodai Religijos Šventovės. Jis pasakė: «Be religijos laisvė ir demokratija yra neįmanoma ji yra pamatas, ant kurio turime statyti visuomenės namą».

KAIP AUGA KATALIKU BAŽNYČIA

Naujausi tyrinėjimai rodo, kad kat. Bažnyčia pirmam šimtmety teturėjo tik keletą tūkstančių. 200 metais — jau buvo keletą dešimtų tūkstančių. 300 metais — apie 2 milijonai katalikų. 600 — 8 milijonai katalikų. Apie 1000 m. buvo jau 15 milijonų Katalikų Bažnyčios narių. Šiandien katalikų Bažnyčia yra didžiausia pasauly ir skaito apie 400 milijonų savo narių Ir dabar kaskart auga, nes įvyksta daug grįžimų į Katalikų Bažnyčią Amerikoje ir Anglijoje. Gerai sekasi Katalikų Bažnyčiai ir misijų kraštuose, tik 1938 metais gerokai sutrukdė misijų darbą kinų japonų karai.

DARBININKĖS LAVONAS NUBLOKSTAS 130 METRU PAKILO ANT TELEFRAFO VIELU

Kovo 10 d. 1939 11 val. baisi eksplozija įvyko «El Etna», Rosario priemestyje Luduena. Tas fabrikas gamina dirbtines «bengališkas» ugnis ir bombas. Labai skubino varyti darbą, kadangi gavo didelius užsakymus iš Kordobos provincijos.

Pirmą sprogimą paseke antras. Fabriko barakų sienos ir skardiniai stogai išlakstė į visas puses, sykiu išnešdami padangėn 10 darbininkų, kurių lavonai krito žemėn atskirais gabalais sudraskyti. Viena jauna, 20 metų amžiaus, darbininkė, Josefa Ulua, nublokšta 130 metrų tolumon ir pakibo ant telegrafo vielų ba gyvybės ženkle.

Viso užmušta 12 darbininkų ir 3 sunkiai sužeisti. Visi žuvusieji ir sužeisti ieji argentiniečiai.

DVYLIKA VALSTYBIU DALYVAUS KREPŠINIO PIRMENYBĖSE KAUNE

Lietuvos krepšininkai, 1937 metais Europos krepšinio pirmenybėse Rygoje laimėję Europos meisterio vardą, kartu iškovojo Lietuvai teisę, garbę ir net pareigą sekančias krepšinio pirmenybes surengti Lietuvoje. Europos krepšinio pirmenybių rungtynės įvyks šių metų gegužės mėn. 20 — 28 dienomis. Tai bus iš viso trečios tokios pirmenybės. Pirmose pirmenybėse meisterio vardą laimėjo latviai, antrose—lietuviai, o kas laimės šiemetinėse pirmenybėse — sunku išpranašauti. Žinoma, visi, kurie dalyvaus rungtynėse, tikisi laimėti. Šiuo metu Kūno Kultūros Rūmai rūpestingai ruošia trečiąsias Europos krepšinio pirmenybes. Sunkiausias buvo klausimas—vietos rungtynėms paruošimas. Nebuvo pakankamai didelės salės, kurioje galima būtų įrengti žaidimui aikštelę ir sutalpinti žiūrovus, kurių, tikimasi, bus daug. Pavyzd., pereitų metų Olimpiadoje kai kuriomis dienomis susirinkdavo 10.000 ir daugiau žiūrovų. Po atviru dangum krepšinio pirmenybes ruošti rizikinga, nes Lietuvoje oras, ypač gegužės ménesį, nebūva pastovus. Si klausimą padėjo išspręsti vyriausybė, paskirdama lėšų naujai didelei sporto salei pastatyti.

VILNIAUS LIETUVIU SPAUDA

praneša kad valdžios skirtas kuratorius labai pigiai pardavė miesto savivaldybei uždarytos lietuvių labdarybės draugijos namus ir žemės sklypą.

ITALAI BRAUJASI I AIGIPTA

Italų sargybinių būrys perėjo Aigipto sieną ir susirėmė su aigiptiečių [illegible] buvo atmusti. Kairo vyriausybė įvykiu labai pasipiktinusi Italų pasiuntinys iš Kairo paršauktas į Romą.

KULTŪRINIS BENDRADARBIAVIMAS

Argentinų—Brazilų Kultūros Institutas šiais metais suruoš Rio de Janeire Argentinos menininkų (tapytojų ir skulptorių) kūrybos parodą, o Buenos Airese tas pats Institutas suruoš brazilų knygų parodą. Tai kultūriniai Argentinos ir Brazilijos mainai.

KIEK RIO TURI GYVENTOJU?

Rio miesto savivaldybės statistikos biuro daviniais, šiai dienai Brazilijos sostinė turi 1.871.830 gyventojų. São Paulo mieste gyvena 200.000 žmonių mažiau.

SKESTA «PRUDENTE DE MORAES»

Lloyd Brasileiro laivas, vežęs pagalbą Cilei, pakliuvo didelėn bėdon užėjęs ant seklumos ir jam pačiam reikėjo greitos pagalbos. Nors nuo seklumos buvo pereitą savaitę nuvarytas, tačiau tiek apgadintas, kad bevežant į Magalena ėmė skęsti. Išgelbėti nepavyko. Įgulą paėmė Cilės laivas.

JAU LAIKAS ANTNAUJINTI PRENUMERATA 1939 METAMS.

Parduodamas kampinis sklypas

ANT ALTO DA MOOCA, NETOLI BONDĖS. KREIPTIS:

RUA CANINDÉ 539.

IŠ LIETUVOS PADANGÊS

ANGLIJA – SVARBIAUSIAS MÚSU PIRKÉJAS

1938 metais mûsų prekybos balanse Anglija užėmė, kaip ir ankstesniais metais, pirmą vietą. Viso į Anglija eksportuota žemės ūkio gaminių už 91,01 milijoną litų iš Anglijos Lietuva įsivežė prekių už 69,17.

Antroj eilėj stovi Vokietija. Į ją eksportuota gaminių už 62,49 milijonus litų, gi importuota už 54,71 milijoną Palyginant su 1937 metais, eksportas padidėjo 28 milijonais litų.

Trečioj eilėj eina Sovietai su 13,34 milijonų eksporto ir 14,45 milijonais litų importo (taigi, prekyba su rusais mums nuostolinga), Pagal naujai sudarytą susitarimą, prekybos apyvarta tarp Lietuvos ir SSSR ateityje turės siekti eksportas ir importas 28 milijonus litų.

ATIDARYTAS LITUANISTIKOS INSTITUTAS KAUNE

6 kovo atidarytas lituanistikos institutas, apie kurį jau keleri metai buvo kalbama ir kurio reikalą labiausiai kėlė prof: Pakštas. Institute veiks trys skyriai: lietuvių kalbos, Lietuvos istorijos, folkloro (liaudies kûrybos). Lituanistikos Institutas bus įstaiga, kur atsispindės dvasinė lietuvių tautos pažanga.

Instituto atidaryme dalyvavo daug aukštų oficialių asmenų.

GENEROLAS RASTIKIS LANKÉSI TALINE

Estijos kariuomenės vadas gen. Laidoneris pakvietė Lietuvos kariuomenės vadą gen. Raštikį atvykti į Taliną estų nepriklausomybės šventei. Gen. Raštikis 22 vasario išvyko į Estiją.

LIETUVOS — LENKIJOS TURIZMO SUTARTIS

18 vasario pasirašyta tarp Lietuvos ir Lenkijos turizmo sutartis. Pagal šią sutartį, kiekvienas vykstąs iš Lietuvos į Lenkiją turistas galės išsivežti dienai 16 litų, o iš Lenkijos į Lietuvą — 15 zlotų.

NULAUZÊ MEDELĮ

Juodkrantėjė (Klaipėdos Krašte) nežinomų piktadarių nulaužtas nepriklausomybės medelis, pasodintas lietuviškųjų organizacijų. Policija, aišku, kaltininkų «neranda».

ZEMÉS BANKAS NUPIRKO LENTPIŪVES

Klaipėdoje Zemės Banko skyrius nupirko Naphtai lentpiūves. Užmokėjo 1.400.000 litų. Dabar Bankas jau turi 3 lentpiūves Klaipėdoje.

LIAUDIES UNIVERSITETAS

Klaipėdos lietuvių darbininkų ir amatininkų organizacijos įsteigė dr. Basanavičiaus vardo liaudies universitetą. Pirmąją paskaitą skaitė prekybos instituto rektorius E. Galvanauskas.

GELEZINKELIO NELAIMĖ

13 vasario įvyko traukinio nelaimė prie Gaižūnų stoties. Rygos greitojo traukinio lokomotyvas ir 2 vagonai nuėjo nuo bėgių. Laimei, nėkas keleivių nenukentėjo, tik apdaužyti vagonai.

SUKA FILMA NERINGOJ

Vieną vokiečių filmų kompanija Neringoje pradejo sukti filmą pagal Sudermanno veikalą: «Kelionė iš Tilžės». Filmoje dalyvauja apie 90 artistų

ITALIJA PERKA BULVES LIETUVOJE

Italija nutarė nupirkti Lietuvos valstybėje 60,000 centnerių bulvių. Šių bulvių pusė bus eksportuota Italijon netrukus.

KIEK LIETUVOJE YRA PRAMONÉS ĮMONIU

Lietuvos valstybė sparčiai plečia savo pramonę. Todėl kaskart daugiau steigiasi pramonės įmonių ir daugiau darbininkų pramonėje gauna darbo. Siemet užregistruota pramonės įmonių 14.000 su 40.000 darbininkų. Nuo praėjusių metų pramonės įmonių skaičius padidėjo net 750, o darbininkų skaičius 8.000.

OLANDAI PRASO FILMU SU TAUTINIAIS SOKIAIS

Lietuvos kino kronikos gamintojai iš Amsterdamo gavo laišką, kuriame prašoma atsiųsti filmų su tautiniais žaidimais ir šokiais. Olandijos filmų gaminimo bendrovės pirmiausia norėtų turėti tokių filmų, kuriose vaizduojama bevelk visųLietuvos provincijų tautiški šokiai. Mûsų kino kronikos gamintojai prašomas filmas į Olandiją nusiųs dar šį pavasarį.

NAUJI ISRADIMAI

C. Libikas ir St. Degutis Telšiuose išrado lauko tipo plytoms degti patobulintas krosnis; kaunietis A. Alimas išrado grindų priežiūros įrankius; mech. techn. Ignas Burneika išrado jūros bangų turbiną. Prek. D-tas jiems jau davė laikinus išradimų apsaugos liudijimus.

PROJEKTUOJAMA PANAIKINTI VALST. DEGTINÉS PARDUOTUVES

Lietuvoje, kitų valstybių pavyzdžiu, projektuojama panaikinti valstyb. degtinės parduotuves ir leisti degtinę bei kitus alkoholinius gėrimus laisvai pardavinėti visose maisto krautuvėse Jau ir dabar daug kur «Paramos» krautuvės skyriuose ir šiaip maisto parduotuvėse pardavinėjama degtinė. Reikia manyti, girtuokliavimas Lietuvoje po šių «reformų» dar padidės.

ALAUS GAMYBA 1938 M.

Perėitais metais visoje Lietuvoje buvo pagaminta 22.216 tûkst. litrų alaus misos, o 1937 m. tik 14.150 tûkst litrų. Tokiu būdu alaus misos gamyba padidėjo 57%. Iš alaus misos išeina apie 82—85% alaus. Taigi, per pereitus metus buvo suvartota 18.884 tûkst. litrų alaus. Taip kiekvienam Lietuvos gyventojui vidutiniškai tenka apie 7,4 litro alaus per metus. Lietuvoje viena stambiausių alaus įmonių yra «Gubernija» — Šiauliuose, paskui lietuvių brolių Sadauskų — Mažeikiuose, o kitos žydų.

Neramumai Lietuvoje plečiasi

Užsienių telegramų agentûros praneša, kad opozicija prieš dabartinę Lietuvos vyriausybę diena iš dienos auga. Susispletę apie «Bendrą Zygį» išleidžiamą Klaipėdoje, uždarytųjų politinių partijų atsakingi asmens reikalauja šiuo sunkiu Lietuvai momentu sudaryti krašto gyventojų daugumos pasitikėjimą turinčią vyriausybę. Esą pereitą šeštadienį jie įteikę dabartinei vyriausybei ultimatumą, kurio iki kovo mėn. 25 dienos reikalaujama sudarytî naują koaliciné Lietuvos vyriausybė su prof. A. Voldemaru priešaky.

Neturime galimybės patikrinti, kiek teisingos šios žinios. Viena yra neabejotinai tikra: tiek vidaus tiek užsienių politika Lietuvoje gyvena sunkiausias dienas, kokios tik yra buvę per visą praėjusį nepriklausomo gyvenimo metą.

45 TÛKST. LIETUVIU SOVIETU RUSIJOJ

Pagal paskutinį 1937 m. statistikos davinių surašinėjima Sov. Rusijoj esą 45 tûkstančiai lietuvių, bet lietuviškai kalba tik 22 tûkst. Centrinėj Rusijoj yra apie 21 tûkst., Gudijoj 7000 (iš jų 5000 kalba lietuviškai), Ukrainoje taip pat 7000, bet daugumas jų nutautę. Apie 10.000 lietuvių yra Azijos Rusijoj. Iš jų lietuviškai dar kalba 6000 Kai kur Sov. Rusijoj lietuviai gyvena atskirais kaimais ir sudaro net atskirus «kolchozus».

KLAIPÉDOJE LIKVIDUOJAMA MASONU LOZA

Klaipėdoje nuo XVIII amž. veikė masonų loža ir buvo pavadinta Simano Dacho vardu.

Loža turėjo didelį turtą — sklypų ir keletą namų.

Dabar toji loža likviduojama, o visas jos turtas perduodamas Kulturverbando organizacijai (vokiečiams).

JAU LAIKAS ATNAUJINTI PRENUMERATA 1939 METAMS.

Erich Maria Remarque

TRYS DRAUGAI

Verté F. Girdauskas

(Tąsa iš 11 nr.)

— Tai atrodo nuostabiai — pasakiau aš — bet kur jas gavai, Oto? — Kesteris juokiasi.

— Kombinuotas dalykas. Perilgas atpasakoti. Sakyk, kaip jautiesi? Kaip trisdešimties?

— Kaip šešiolikos ir penkiolikos drauge. Nieko nepaprasto.

— Ir tai vadini — nieko nepaprasto? — atsakė Lencas. — Tai yra geriausia, kas yra. Turi su savim suvenyrą, kuris nugali laiką ir gyveni dvigubai.

Kesteris žiūri į mane.

— Palik jį, Gotfridai — sako jis pagaliau: gimimo dienos stipriai veikia savijautą. Ypač anksti rytą. Jis vėl pasveiks.

Lencas mirkteli akimis.

— Juo žmogus turi mažiau savijautos, tuo daugiau jis vertas, Robi. Tai Tamstą bent kiek paguodžia?

— Ne, visai ne! — atsakau—Jei žmogus yra ko nors vertas, jis yra paminklas sau pačiam. Man atrodo tatai varginąs ir nuobodus dalykas.

— Jis filozofuoja, Oto — pasakė Lencas — ir tai jam gelbsti. Tylusis momentas jam pavyko nugalėti. Tylusis gimimo momentas, kada pats save pamatai gemale ir atrandi, koks varginąs viščiukas besąs.Dabar galime ramûs pradėti dienos darbą: ištepti seniui Cadillakui vidurius . . .

* * *

Mes dirbame iki pradeda temti. Po to nusiprausiam ir persirengiam. Lencas godžiai žiūri į butelių eilę.

— Ar nenusuktume vienai kaklą?

— Tai nuspręs Robi! — atsakė Kesteris. — Netinka, Gotfridai apdovanotą tokiu būdu užsipulti.

— Dar mažiau išmintinga leisti jam užtrokšti — atsikerta Lencas ir atidaro vieną butelį.

Romo kvapas tuoj pasklinda visoje dirbtuvėje. Mes visi uostome.

— Fantastiška, Oto. Kad rastum tinkamą palyginimą, turi šauktis aukštosios poezijos.

— Deja, tik ne šioj būdoj! — nusprendžia Lencas. — Žinot, ką? Vakarieniauti mes išvažiuojam kur nors ir pasiimam mûsų bonkas. Laisvoje Viešpatijos gamtoje mes jas iščiulpsime!

— Tai ideališka!

Cadillaką, prie kurio visą popietį dirbome, mes nustumiame į šalį. Už jo stovi nuostabus dalykas ant ratų: Oto Kesterio lenktynių mašina, mûsų dirbtuvės pažiba.

Automobilį, tą aukštais kraštais seną dėžę, Kesteris nupirko iš varžytynių už vieną buterbrodą. Žinovai, tik pamatę, nusprendė, kad tai puikus eksponatas į susisiekimo priemonių muziejų. Gatavų rûbų pirklys Bolvisas, turįs moteriškų apsiaustų dirbtuvę, lenktynių mėgėjas, patarė Otui padirbti iš jo siuvamą mašiną. Bet Kesteriui tai visai nebuvo galvoj. Jis automobilį išardė, kaip kišeninį laikrodį, ir ištisus ménesius triūsė prie jo iki vėlybų išnaktų. Vieną vakarą sustojo su juo prieš barą, kur mes, paprastai, rinkdavomės.

Bolvisas, vėl jį pamatęs, vos nenu virto iš juoko: jis vis dar atrodė labai komiškai. Kad pasidarytų iš to malonumo, jis pasiûlė Otui lenktynes. Stâtė du šimtu markių prieš dvidešimt, jei šis lenktyniuos su jo nauja, sportine mašina. Prabėgimo kelias — dešimt kilometrų, bet Oto mašinai duoda vieną kilometrą avanso. Kesteris sąlygas priėmė. Visi juokėsi ir laukė iš to didelio smagumo. Bet Oto padaré dar daugiau — jis atsisaké tejkiamų lengvatų ir visai ramiu veidu lažybų sumą pakėlė iki tûkstančio markių. Bolvisas nustebęs paklausė, ar nebûtų geriau nugabentus jis į beprotnamį.Kesteris vieton atsako sutiko leisti dirstelėti į savo mašinos motorą Abudu jiedu nuėjo dalyko išaiškinti. Po pusvalandžio Bolvisas grįžo toks sumišęs, lyg būtų matęs jûrų gyvotę. Tylėdamas jis pasirašė čekį ir pradėjo kitą. Jis norėjo mašiną tuotuojau nupirkti. Bet Kesteris tik juokąs iš to. Jis už jokius pasaulio pinigus jos neparduotų. Automobilis iš vidaus buvo be priekaišto, iš oro jis atrodė beveik nepasikeitęs. Kasdieniniam vartojimui pritaikėmė senąją karoseriją, kuri labai gerai tiko; laku buvo apsiblausęs, purvo sparnai turėjo įbrėžimų, apmušalai mažiausia dešimties metų senumo. Mes visa tai galėjome pakeisti, bet taip elgtis neturėjome jokio pagrindo. Automobilis vadinosi Karolis, plentų pabaisa.

Karolis prunkšėia išilgai kelią.

— Oto — sakau aš — žiûrėk, atvažiuoja auka.

Užpakaly mûsų nekantriai burzgio sunkus Buickas. Greit jis mus pralenkia. Bet mes tuojau sulyginam radiatorius. Žmogus prie vairo tingiai pasižiûri. Jo išdidus žvilgsnis lėtai praslenka per grubų Karolį. Paskui jis nusigrįžta ir mus užmiršta.

Po poros sekundžių, vis dėlto, pastebi, jog Karolis nė kiek neatsilikęs Jis kiek pasisuka, maloniai į mus pasižiûri ir prideda gazo. Karolis neapsileidžia. Kaip mažutis vižla šalia milžiniško dogo, jis atrodo menkas ir vikrus šalia to švitančio lokomotyvo, padirbto iš nikelio ir lako.

(Bus daugiau)

PETRONĖLĖ DRAUGELYTĖ

Kelionės įspudžiai

(Tąsa iš 11 nr.)

Patekus į vieną kalno aikštelę,— nes sostinė kalnuotoje vietoje—buvo matyti ne tik miesto, bet ir priepiaukos dalis. Tais savotiškais reginiais negalėjau atsigėrėti.

Pagaliau, pusę dienos išvaikščiojus, nors daug kas liko dar nepamatyta, reikėjo grįžti.

Kadangi priplaukėme Portugalijos sostinę tik švintant, tai ją supančių kalnų grandinės ir apylinkių grožio negalėjau įžiūrėti, tat ir dabar, išplaukiant, apsirinkusi tinkamą «žvalgui» vietelę, nutariau tai padaryti. Aiškiai mėlynas dangus ir šypsanti sauluté dar labiau gražino paliekamojo didmiesčio kalnuotą vaizdą, kurį tarpais pajvairino bažnyčių bokštai, sodnai ir, lyg geriausio menininko teptuko piešti, rausvi, melsvi senoviški mūrai. Toliau miesto užsėsio atsiskyrusi, dunksojo didelė pilka kalva, kurios viršus bolavo, lyg miškas baltų paminklų, o tarp jų žaliuojantys aukšti, smaili medžiai atrodė užburta karalystė, nuo kurios savotiško grožio akių neatitraukdama žiūrėjau, kol pranyko keistai žalsvam įlankos vandenyje, kuris, įlankai platėjant, tamsėdamas susiliejo su aiškiai mėlyna okeano spalva. Įlankos pabaigoje, ant mažos salelės, stovėjo tvirtovės bokštas, kuriame įtaisytas švyturys, lyg sargas tų gražiųjų vaizdų, kalnų ir slėnių. Jie dar gerą valandą buvo matyti, bet jų gražio saulėleidyje nestengiu aprašyti.

Salia švyturio salos iš vandens kyšojo paskendusio laivo du stiebai primindami šiurpų įvykį. Lig sutemų būdama dėnyje, liūdnai žiūrėjau į nykstančios Europos krantus su širdgėla, baime ir gailesiu, kaip motiną atsisveikindama, nepasitikėdama svetimu dar nežinomu nauju pasauliu, klausiau savęs, ar teks dar vėl kada sugrįžti mielon tėvynėn Lietuvon.

(Bus daugiau)

RUSIJA ATGAL PRIE DIEVO!

Daugeliu atžvilgių yra teisingas pasakymas «istorija nuolat kartojasi» tai yra, iškylą tie patys dalykai, tik naujomis formomis, tačiau galutinėje sąskaitoje nieko naujo pasauly neįvyksta. Imkime kad ir dabartinę bolševizmo suniokotą Rusiją. Kai kas mano, kad Dievas žino, kokį naują negirdėtą laikotarpį bolševikai pradėjo, arba kaip jie sako, surado naują laiminga kelią į šviesesnį gyvenimą. Bet praeis kiek metų, bolševizmą teminės istorija, kaip baisią kruviną žmonijos klaidą XX amžiuje, o jo vietoje atsiras naujos klaidos, ir taip žmonija kamuosis ir ieškos naujų kelių. Dar neseni laikai, kada apie bolševizmą niekas nė žodelio nepraitardavo, bet socializmas, sakydavo, turi atnešti žmonijai rojų... Nė 20 metų dar nepraėjo, ir jau socializmas buvo palaidotas, niekas dabar nebenori apie jį ir kalbėti, o pats komunizmas per trumpą laiką taip suskilo, kad dabar ir patys rusai nebežino, ko laikytis: vieni tebesilaiko Stalino, kiti nusigrįžo į Trockį.

O kaip su tikėjimu Rusijoj?

Rusijoj tikėjtmas didelis, nes ir kova del jo didelė. Būtų kvaila kova, jeigu kas nors kovotų, o nebūtų su kuo kovoti. Jeigu koks keistuolis atsistotų gatvėje ir, mosuodamas kardu, sakytų «kapoju priešams galvas», tai mes, tų priešų nematydami, greičiausiai tokį keistuolį „pavadintume pamišėliu. Taip tikėjimas Rusijoj dar ir iki šiol gyvas. Tik jis yra labai prislopintas; kunigai išžudyti, arba suvaryti į koncentracijos stovyklas, žmonėms uždrausta viešos pamaldos, šventės panaikintos, bet ir patys bolševikai dažnai yrą priversti prisipažinti, kad po tiek metų griežtos kovos vis nesulaikomai žmonės veržiasi į neuždarytas bažnyčias.

Stai, kaip aprašo «Daily Telegraph» korespondentas savo įspūdžius apie praėjusias Kalėdas Maskvoje. Cia paduosiu visą to laikraščio tekstą, kad kas nemanytų, jog tai prasimanymai. Tas korespondentas iš Maskvos rašo: «Nepaprastai daug žmonių Kalėdų metu vyko į bažnyčias. Negalėdami sutilpti, laukė eilės ištisas valandas. Aš bandžiau įeiti į 8 bažnyčias, bet man pavyko įsisprausti tik į vieną, ir tai jau tik pamaldas baigiant. Tiesa, reikia atsiminti, kad dabar pamaldos būna kelliose tik pravoslavų ir kataljkų bažnyčiose: buyo daug jaunimo. Seniems dvasininkams padėjo jauni diakonai, aiškiai proletarų kilmės. Girdėti, kad daugelis jaunų darbininkų, gimusių po revoliucijos, pareiškia esą tikintieji».

Praėjusiais metais Rusijoj buvo balsavimai, ir vis dėlto daugumas pasisakė tikį į Dievą. O rusų rašytoja ponelisté Aleksandra Tolstietė, garsaus Leono Tolstojaus dukté, rašo: «Rusų tauta jau nebegali toliau būti be tikėjimo. Jaunimas jau daugely vietų susiorganizavo į kuopeles, vadinamas «Laisva krikščioniška draugija». (Boston Traveler, balandžio 8, 1933).

Žinoma, kas kovoja su tikėjimu, daro tiesioginį piktosios dvasios darbą, bet jam galima jau iš anksto pranešti, «kad pradėjai nelygų sau darbą ir be reikalo tik eikvoji jėgas. Daužysi, dau žysi, lyg tas galva sieną, o galutinai ne siena, tik galva sutruks». Taip ir iš komunizmo Rusijoj teliks tik skeveldros, o Kristaus Bažnyčios nė pragaro vartai nepergalės!

PASKUTINIS PASMERKTO SŪNAUS ATSISVEIKINIMAS

Viename Elzaso mieste pernai buvo pasmerktas 22 metų plėšikas. Gausi minia susispietė teismo aikštėje ir tylėdama laukė. Jaunuolis paprašė jį lydėjusį dvasininką išklausyti paskutinio pasmerktojo prašymo. Jis išsiėmė iš kišenės rožančių ir garsiai tarė kunigui:

— Šį rožančių man padovanojo mano motina pirmajai šv. Komunijai atminti. Jį kalbėdavau sykiu su savo motina, kuri nepaišykštėjo man tūkstančio gražiausių pamokymų.

Vėliau su motina įšsiskyriau, išėjau į pavojų perpildytą pasauli, iškydau iš tiesaus kelio ir, šit, pasidariau plėšikas, pasmerktas šiandien mirti.

Ilgai sėdėjau kalėjime ir prisiekiau likti toks, koks tada buvau. Tačiau, kartą netikėtai savo rūbuose užtikau šį rožančių, kuris, tikiu, išgelbėjo mano sielą: aš vėl jį kalbėjau, ir man grįžo ramybė.

Prašau, įteikite jį mano motinai, kaip paskutinį pasmerkto sūnaus atsveikinimą, kaip ženklą, kad jos sūnus grįžo prie Dievo».

VEJO NEGAUDO!

KAS SKAITO SPAUDA —

Vai, lėkite, dainos!

DARŽELIS

Man gražus, mergužėle,
Darželio žolynai,
Žaliais kerais sužėlę.
Taip bziniai, kupinai.

Pritinka tau, mergele,
Baltoji lelija.
Ji sielą grožiu kelia,
Ji žydi tavyje.

Cia man jaunysté kvepia
Iš tų skaidrių žiedų
Ir jautrią mintį slepią
Jaunos širdies aidų.

Zalias rūtas nešioji
Ir prie širdies segi, —
Ir man rūta žalioji,
Kaip tau yra brangi.

* * *

Darželin eit vadina
Tie puikūs žodynai!
Bet kas labiau masina,
Mergele, ar žinai ?. . .

* * *

KRISTUS IR KANČIA

Rusų rašytojo Turgenevo «Lukerijoj» tėvas sapne pasirodo savo vargstančiai dukteriai naslaitei ir nusilenkia jai. Duktė klausia, kodėl jis tai daro. Sis atsako: «Tai mes darome dėl to, kad tu šiame pasaulyje turi daug kentėti ir tuo ne vien savo sielą apvalei, bet dar ir nuo mūsų dalį kaltės nuėmei. Mums pomirtiniame gyvenime pasidarė pakenčiamiau; už savo nuodėmes tu atkentėjai, — dabar kenti už kitus». Sitas poetiškas vaizdas turi gilios prasmės. Kentėjimas Kristaus dvasioje apvalo žmogaus sielą ir sujungia ją su Kristumi, Kuris teisingai yra vadinamas skausmo Karaliumi. Kristaus dvasios šviesoje kančia įgyja visai kitokios prasmės, negu ji turi pagoniškoje sieloje, palinkusioje į desperaciją (beviltiškumą) ir į keršta. «Juo tamsesnė naktis, juo šviesesnės žvaigždės; juo gilesnis skausmas, juo Dievas arčiau», pasakė T. Dostojevskis. Moralinis maištas prieš kentėjimą šiame gyvenime yra ne kas kita, kaip sukilimas prieš Kristų, skausmo Karalių. Zemiškasis žmogaus gyvenimas be kančios yra neįmanomas. Žmogus ateina į šį gyvenimą su ašara akyse ir persiskiria su juo — taip pat su ašaromis. Tiesa, gyvenime yra daug smagumo, bet po didelių smagumų neišvengiamai ateina kūninė arba dvasinė kančia. Tuo momentu, kada žmogus užmaršties valanda įsismaginęs pamiršta, jog šis gyvenimas stovi ne ant linksmybių, bet ant kentėjimo pamato, jis yra grubus, nesimpatingas. «Už juokų ir linksmybių visada yra vulgariškumo (grubumo), o už kančios — tik kančia», pasakė anglų rašytojas O. Wilde'as. Kančios esmė nekinta nuo to, kad didž turčių gyvenime jį apvelkama šilkais ir auksu, o vargšų — tik skurlinais. Kančia, pasak Osc. Wilde'o, yra labiau siai įtempta gyvenimo tikrybė. Ji yra baisiausia tada, kada žmogus skausmą kenčia ne vien kūne, bet ir sieloj, sąžinėj, kada žmogus nepatenkintas savo elgesiu, kada žmogų persekioja jo artimo vargai ar kraujas, todėl Kristaus, kaipo išganingos kančios Karaliaus, šaukiasi visas žmogaus gyvenimas, be Jo nelišprendžiamas nė vienas žmogaus likimo klausimas; Kristuje yra ligi galo iškentėta išmąstyta tai, kas mirtingame žmogaus gyvenime taip syarbu ir opu. Iš Kristaus gyvenimo ir kančios yra išėjusi stipriausia kova su blogybe, su savimyla, su žemais palinkimais. Tos kovos žmogus negali laimėti be kančios, be pasiaukojimo, be atgailos už savo ir svetimus nusikaltimus ir be pagalbos Kristaus, Kurs visai žmonijai ir kiekvienam žmogui paskirai sako: «Ateikite pas mane visi, kurie vargstate ir apsunkinti esate, ir aš jus atgaivinsiu» (Mat. 11, 28).

Tų Kristaus žodžių šviesoj supranta T. Dostojevskio piktadario Dim Karamazovo, darančio atgailą, malda: «Tėve mūsų, imk mane su visu mano bedieviškumu, bet nesmerk manęs. Pašauk mane prieš savo teismo sostą, bet neteisk manęs. Neteisk manęs, Viešpatie, neteisk, nes aš Tave mylju. Niekšas aš esu, tačiau myliu Tave. Jei Tu mane į pragarą nusiųsi, aš Tave ir senai mylėsiu, aš ir iš tenai į Tave tavo akis kreipsiu, nes aš Tave amžinai, amžinai myliu. Bet leisk man Tave mylėti čia žemėje ir iki gyvenimo galo, kol aš dar nesu pirmojo Tavo šviesos spindulio pamatęs. Tu matai mane, Tu pažisti mane koks aš esu, tad neteisk manęs, nes aš pats save esu pasmerkęs». Tokie jausmai, tokios mintys gali kilti tik tokioj sąmonėj, kuri pažįsta begalinį Kristaus gerumą ir žino Jo žodžius, pasakytus išdidiems fariziejams, kad dangaus karalystė atiteks ne puikiesiems, bet muitininkams ir paleistuvėms, kurie kenčia ir daro atgailą Kristaus dvasioje. Tomas Kempietis yra pasakęs, kad Kristus yra «visų artimiausias ir visų tolimiausias». Jis yra artimas žmogui savo kentėjimu, savo begaline meile, begaliniu gailestingumu ir tolimas savo begaliniu šventumu.

Geriausia dovana

Jūsų giminėms, draugams ir pažįstamiems Lietuvoje, Šiaurės Amerikoje ir kituose kraštuose yra laikraštis. Užsakykite jiems «ŠVIESA»!

«Šviesa» metams kaštuoja:

Šiaurės ir Pietų Amerikon — 12$000.

Lietuvon ir kitur — — — — 24$000.

Juokų Skyrius

APIE GILU LETARGA IR AVYTĖS KUKLUMA

«Lietuvis» rašo, kad mūsų kolonija sustingo, nelyginant varlė rudenį. Veikia čia tik dvi organizacijos. Skaitytojas jau numano, kad jos abidvi ar, mažiausiai, viena turi būti iš bandeirantės. Taip ir yra: tai esanti «Lituanija» ir «Rytas» (ehe, vyručiai, «Ryto» su šita meškere taip lengvai nepagausit aut pagyrų muselės!)

Vistiek «Lietuvis» turi daug tiesos: daug garsių mūsų «kolonijos» įstaigų tikrai sušalo. Kurgi dingo, tu šventas Moze, Bandeirantės bankas, sėkmingai veikęs «Lietuvio» stalčiuose? O kur Aero Klubo sukrypę sparnai? O kur Bandeirantės amatai ir Lucijos mokyklos? O kur Zabrockio («daktaro»), Sąjungos ir Co. kolonizacija? O kur Majienės moterų draugijėlė, jei net valdybai reikėjo medžioti narės iš Katalikių Moterų Draugijos ir visai nenarių? Ar toks apsnūdimas nerodo, kad «Lietuvis» tik teisybę rašo!

Agi, būta ir veikimo. Tik apie jį — nė šnipšt. O kaltas dėl to avytės kuklumas. Ana va: tokia Majaus sąjunga visai nė nepaminėta. Tealeidžia korespondentui didžiojo Jeronimo dvasia, kitaip jis nulūžtų savo sprandą, įkritęs «šventon» amatų mokyklos duobėn. Bet ir be to visi žino didelius «gausingiausios» organizacijos darbus. Mažiau, negu vienerių metų laikotarpyje, ji net keturis kartus rinko vis tą patį savo karalių. Kur jūs rasite kitur tokį veikimą? Niekur! Nė Abisinijoj. O kiek trijūso padėjo jos aukštieji ėlenai — kurgi tas asilas, kurs to nežinotų? Jei kas tokį pažįstate, pakelkite ranką! Ar štuka, manot, išlaikyti portugalų egzaminas žmogui, aukščiausias akademijas įsėjusiam? O jis išlaikė! Ar maža prakaito išlieji, kol iš fazendos atvelki prieš kalną klausinių kapą? O jis atvilko! Ar mažą seilių ištaškai, kol «tėvą» įtikini, kad Rymo—Katalikiškos vieros aiškiai tautiškoj mokykloj nereik, ir kad netrukus Lietuvoje popai vėl šventins, kaip šventinę, caro Mikalojaus antrojo ikonas? O įtikino! O, vėl, kiek rašalo išlieji, kol visus vargus Kaunui surokuoji, kurie baigiami vis tais pačiais antifonais, nelyginant septynios Karaliaus Dovydo pakūtos psalmės: «Jei Skipitis man nebūtų pagadinęs, tai aš būčiau padaręs ant amžių amžinųjų amen!»

Kaip skaitytojas veizdi, didolius darbus «Lietuvis» nutylėjo. O vis dėl to avytės kuklumo, nabagėlis.

URBSYS APSTATĖ DR. NEUMANNA

Dr. Neumannas buvo reikalavęs, kad gubernatorius sušauktų Klaipėdos Krašto seimelį kovo mėn. 25. Gubernatorius sutiko ir seimelį tai dienai šaukė. Bet kadangi ministeris Urbšys Klaipėdą vokiečiams atidavė jau kovo mėn. 20 dieną, tai ir Neumanno seimelį šuo nusinešė ant savo kudlotos uodegos. Lietuvis nors sykį apstatė prūsą. Bravo, žemaitis!

PASAKYTA — PADARYTA

«Jei Klaipedą užpuls vokiečiai, aš su 40.000 pats pirmas važiuosiu jos ginti . . . » — pasakė vienas mūsų patrjotas iš Aureliano ir nuvažiavo į . . . vokišką barą.

«BENDRO ŽYGIO» JUOKAI

«Netekome Vilniaus. Greitai neteksime ir Klaipėdos (kaip matote, jie tikri pranašai — geresni,negu Mikalda). Kai atsidūrs pavojuje Kaunas, persikelsime į Ukmergę, o sostinė bus Užulėnyje, kur yra Smetonos dvaras. Karas bus tik tada, kai kasnors pasikėsins į tą dvarų...» Bendras Žygis.

NETURIU . . .

Man kepurė sudėvėta,
O batukų neturiu.
Ar kur einu ar važiuoju
Vis su klauru švarkeliu.
Man neduoda nieko nąkvynės,
Nei gardaus kąsnelio.
Neturiu, mat, aš mamytės,
Neturiu tėvelio.

Dna. NELLA

CABELLEIREIRA CORTES, ONDULAÇÕES PERMANENTES, PENTEADOS, MIS—EN—PLIS

RUA 8, NR. 25 VILLA ZELINA.

O VILNIAUS NEPAMIRŠK, LIETUVII

CHIROMANTE

MME. SEDEFA

Turėdama mokslo ir daugelio metų patyrimo šioje srityje, siūlo savo patarnavimą. Neturite pasisekimų ir esate nelaimingas savo šeimoje arba komercijoje? Turite kokių nepasisekimų kurie jums kelia rūpeščių? Norite sugrąžinti savo draugystėn asmenį, kuris nuo jūsų atsiskyręs? Norite pašalinti bet kokią blogybę? Norite turėti geros kloties darbe? Turite kokių kliūčių vedybose? Yra kitokių nenugalimų kliūčių? Negaišdami kreipkitės į MME. SEDEFA, kuri suteiks gerų patarimų Patarimas sąžiningas, garantuotas ir greitas. Rua Lavapés, 262, bondės ir omnibusai prie durų. Priėmimo valandos kasdieną nuo 8 ryto iki 20 valandos. Sekmadieniais taip pat.

Apimkykite kad įsitikintumėte
Konsultas 5$000

Paieškojimas

ANTANAS MATEIKA ir SIMAS CIZAUSKAS, kuris anksčiau gyveno São Paulo, Rua da Mooca, 431-A Restaurante «Patria».

Kas žino ieškomųjų gyvenamosios vietos adresus arba jų likimą malonėkite pranešti Lietuvos Konsulatui São Paulo šiuo adresu: Consulado da Lituania, São Paulo, Rua Aureliano Coutinho, 88.

Ieškomas STASYS MARTINONIS, gyvenęs Plaštakos dvare, Bainiukų valsčiuje, Ukmergės apskrityje. Jis į Brazilija atvyko 1919 metais.

Kas žino Stasio Marthionio gyvenamosios vietos adresą arba jo likimą (yra žinių, kad jis yra miręs), Konsulatas prašo pranešti šiuo adresu: Consulado da Lithuania, Rua Aureliano Coutinho, 88, São Paulo.

Ieškomas ANTANAS MANDEIKA, gyvenęs São Paulo, Rua Newton Prado, 114. Jo žmona apie ieškomąjį neturi jokios žinios jau nuo 1935 m.

Kas žino ieškomojo gyvenamosios vietos adresą arba jo likimą prašoma pranešti Lietuvos Konsulatui São Paulo šiuo adresu: Rua Aureliano Coutinho, 88, São Paulo.

FOTO SCHMIDT

Atlieka įvairiausius foto srities darbus. Vyksta į namus.
Senų paveikslų atnaujinimas. Paveikslų didinimas.
Vestuvių nuotraukos prie šv. Antano altoriaus.

RUA SILVA TELLES, 5
(netoli šv. Antano bažnyčios)

Vaistinė Don Bosco

Savininkas Juozas Lukoševičius

Didelis pasirinkimas įvairių rūšių vaistų — vietinės gamybos ir užsieninių. Taip pat yra perfumaria. Kainos minimalios. Lietuviams daroma nuolaida!

Rua Bom Pastor, 18 Ypiranga
Tel.: 3-0100

Vokiečių fotografijų įstaiga
„BERNARDO"
Isteigta 1890 metais

Atlieka įvairius darbus fotografijų srity. Specialybė padidinime, o taip pat su dažais. Darbas greitas ir sąžiningas ir pigus. Vyksta į namus fotografijų reikalais. Daro iš fotografijų naujas.

ARTHUR SCHMIDT

Rua São Caetano, 447
(senas nr. 103) Tel. 4-5576
SÃO PAULO

SIUVYKLA "ESTAN"

STASIO ŠLIKTOS

Gerai žinoma visiems lietuviams

RUA DA CONCEIÇÃO 79-A,

Fone: 4-1940 (prie pat stoties Luz) atidare naują skyrių — antrą siūvyklą, Braz rajon, prie stočių Norte ir Braz.

Rua Dr. Almeida Lima, 19

Dr. S. Meitin

DIPLOMUOTAS VOHIETIJOJ IR RIO UNIVERSITETO.

Priima: viduriniu veneros ir nervų ligomis nuo 2 iki 6 v. v. Kalbama lietuviškai. RUA BARÃO ITAPETININGA 139 (senas 37-a) salės 8 ir 9 Tel. 4-0715.

Dr. Adolpho Taubkin

ADVOCATAS

[Diplomuotas São Paulo fakulteto]

Civilinės ir prekybinės bylos, kontraktai, (ipotekos, žemės pirkimas ir pardavimas ir t. t.) skolų išreikalavimai ir visi kiti juridiniai reikalai. Raštinė: Rua Direita Nr. 36, 2-as aukštas, salė 5. Telef. 2-4214.
Atidaryta: nuo 9 iki 11 ir nuo 3 iki 5. val. vak.
Kalba lietuviškai.

Dr. A. Candia

VENERINĖS LIGOS:

TRIPERIS [Visose stadijose—aštrus ir kroniškas.] SIFILIS
Priėmimas nuo 9—12 ir nuo 3 — 7. Sekmadieniais 10—12.

RUA BARÃO DE ITAPETININGA 242, 3 aukštas Telef. 4-0218.
Kalba rusiškai, lenkiškai, vokiškai.

Lietuviu Jaunime,

Dėvekit gražiai pasiūtus rūbus. Siuvami sulig naujausių madų vyriški ir moteriški kostiumai ir paltai. Darbas garantuotas. Darbas atliekamas neblogiau kaip S. Paulo centre, bet daug pigiau. Už vyriškus kostiumus nuo 100 ligi 150$000.

Už moteriškus nuo 40$000 ligi 75$000

PAULO AMBRAZEVIČIUS

RUA CICLAMES nr. 52
Villa Bella.

Dr. Boris Chipiakoff

RUA YPIRANGA, 193
2 andr. ap. 4. (kampas Santa Ephigenia), Tel. 4-0316

Vidujinės, nervu ir proto ligos.
SPECIJALI VENERINIU LIGU LIGONIAMS CLINICA.
Gonoreja išgydoma per 10--15 dienu
KONSULTORIA ATIDARA IKI 9 VALANDU VAKARO.

Dr. A. Candia ir M. Cogano

LABORATORIJA

MEDECINIŠCAS IŠTYRIMAS:

Kraujo, nugarkaulio smegenų, šlapumo ir išmatų.
RUA BARÃO DE ITAPETININGA, 242 3-as aukštas.
Priėmimo valandos nuo 9—12 ir 3—7. Sekmadieniais 10—12.

SÃO PAULO LIETUVIU KRONIKA

PAMALDOS UŽ TÉVYNĘ

Kovose už Lietuvos laisvę krito geriausi rinktiniai sūnus. Lietuvos keliae į laisvę — tai tikros kankinystės kelias. Ant tėvynės aukuro kalnai aukų sudėta. Nepriklausomybė brangia kaina buvo įgyta. Šiuo sunkiu Tėvynei momentu, kada jos nepriklausomybei vėl grąso nauji pavojai, kad Aukščiausiojo Apvaizda ją vėl išvestų, kaip ir anais už Nepriklausomybę kovų metais, laimėtoja, kad tokia brangia kaina įgyta laisvė džiaugtųsi visi lietuviai, gyveną jos teritorijoj, ta intencija šį sekmadienį 11 val. bus atlaikytos pamaldos Villa Zelinoj lietuvių bažnyčioje.

Lietuviai katalikai, gausiai dalyvaukite!

Kun. P. Ragažinskas
Kolonijos Kapelionas

ATLIKIME SAVO PAREIGA

Mokymo ir auklėjimo reikalas — visos kolonijos reikalas. Kolonijos ateitis priklausys nuo paruošimo jaunosios kartos gyvenimui. Atėjo laikas, kad mokymo ir auklėjimo įstaigų išlaikymas yra visų lietuvių pareiga. Jej kai kurios mokyklos dar šiandien yra šelpiamos iš kur kitur, tai niekas negali garantuoti, kad tą parama bus teikiama ir ilgesniam laikui. Gyvename labai neramius laikus, Europos padangėj ren kasi juodi debesys, pranašauja audrą Kad mūsų kolonijos švietimo ir auklėjimo įstaigos neatsidurtų staiga beviltiškoj būklėj, iš anksto prie to reikia ruoštis. Šioj srity pirmus žingsnius padarė L. K. Bendruomenės mokykla ir akivaizdžiai parodė, kad visiems dedant ir po kuklią auką, galima daug suaukoti. Tik svarbu, kad prie šio darbo prisidėtų ne vienas kitas, bet visi susi pratę lietuviai kad mokyklos nors ir neremiamos, ne tik išsilaikytų, bet vis tobulėtų. Kiekvienas geros valios lietuvis prašomas reikšmingą kultūros židinį, Katalikų Bendruomenės mokyklą, kuriamą pačios kolonijos gerovei ir garbei, paremti, įsirašant nariu į mokyklos remėjus. Užsirašyti galima pas mokyklos vedėjas Sesefes Pranciškietes, Kolonijos Kapelionus. Bendruomenės ir Lietuvių Kat. Moterų Draugijes valdybų narius bei pas įgaliotus aukų rinkėjus.

L. R. K. B-nės Mokyklos vadovybė

GRAZIAI DIRBA

Svento Juozapo vardo mokyklos Villa Zelinoj Tėvų Komitetas rodo daug gražios iniciatyvos. Ne tik dirba bet ir savo aukomis prisideda. Pavyzdžiui, nupirko ir mokyklai paaukojo Brazilijos prezidento paveikslą ir kit. Mokyklos vadovybė džiaugiasi darbščiu ir energingu Komitetu.

JAUNIMO SUSIRINKIMAS

Šį sekmadienį, kovo m. 16 d. 7 val. vakaro šiaukiamas L. K. Bendruomenės jaunimo sekcijos susirinkimas Av. Villa Zelina nr. 61. Programoj bus įdomi paskaita, meninė dalis, aptarta organizuojamų kursų pamokų laikas ir kt. Jaunimas prašomas gausiai dalyvauti.

NAUJA BANDEIRANTININKU VALDYBA

Kovo m. 18 d. buvo perrinkta Liet. S-gos Brazilijoj valdyba. Išrinkta trys mokytojai: Gaigalas, Jurgilas ir Pažėra. Idomu, ar ir ši valdyba valdys konsulą, kaip ir buvusioji su Majumi pryšaky? Pagyvensime — pamatysime.

Ligi šiol bandeirantininkai vis teisindavosi, kad kitų žmonių negali išrinkti, nes mokytojai, kaipo valdininkai, negalį būti renkami. Rodos, tuo atžvilgiu ir dabar Brazilijos įstatymai nepasikeitę, o vis tik valdybon įeina visi trys valdininkai. Taigi, dėl kitų priežasčių buvo venglama perrinkti valdyba. S-gos valdybon buvo išstatyta ir p. Dorino kandidatūra, tačiau jis, nenorėdamas savęs kompromituoti, nesutiko aūti renkamas.

BUS SAUKIAMI TĖVŲ SUSIRINKIMAI

Kadangi p. Konsulas, bandeirantininkų inspiruotas, sudarė slaygas, kad religinis auklėjimas ir mokymas mokyklose yra neįmanomi ir ligi šiol ta neteisybė dar nėra atitaisyta, besinteresuojančių tėvų žiniai pranešama, kad šiuo reikalu yra daromi atatinkami žygiai. Pirmoj eilėj visose mokyklose netolimoj ateity numatyta sušaukti tėvų susirinkimai ir tą neleistina įžūlumą ir dar labiau neleistina konsulo šališkumą ir ėsinimasi į kat. tėvų pasmerkti teises.

LIETUVIŠKA MOKYKLA — JAUNIMO CENTRAS

Villą Zelinoj Svento Juozapo mokykla kiekvieną vakarą yra užimta Ten jaunimo sekcijos nariai lošia šachmatus, damkes, stalo tenisą, mokomi didelių ir mažų chorai. Nėra to vakaro kad mokykla būtų tuščia. Jaunimas yra labai patenkintas, kad jam nėra uždarytos mokyklos durys,

«VYČIU» KONCERTO PROGA

Šį Sekmadienį Mokos mokykloje L. K. J. S. B. «Vyčiai» rengia lietuviškajai visuomenei dieninį koncertą veltui. Tai didelis kultūros darbas ir labai sveikintinos pastangos — įvairiais būdais palaikyti lietuviškoji dvasia lietuviškose krūtinėse. Ta proga tenka ta visuomenė kiek arčiau supažindinti su pačia organizacija ir jos siekimais.

«Vyčiai» kilo iš senos ir galingos anksčiau jaunimo organizacijos «Viltis» Dėl visiems žinomų priežasčių šiai organizacijai suskilus ir jos keliems skyriams visai susilikvidavus, Mokos apylinkės jaunimas ryžosi atsilaikyti prieš griovimo pastangas ir susibūrė į katalikiškai tautinio nusistatymo «Vyčių» sąjungą kultūrinio lietuviškojo darbo jaunimo tarpe toliau dirbti. Nors ir jausdama didelių sunkenybių, ši naujoji jaunimo organizacija ėmėsi sunkaus darbo su visu uolumu. Kad būtų lengviau kultivuoti lietuviškoji daina ir giesmė, užpirko pianą, kuris jau įsimokėtas didelėmis valdybos pastangomis, narių pasiaventimu ir gerąsirdžių lietuvių aukomis. Trumpu laiku surinkti 4:000$000 sumą davė daug rūpesčio ir užėmė nemaža laiko. Tam buvo rengiami koncertai ir kitai būdais ieškoma pajamų šaltinių. Turint galvoj, kad nariai be to dar uoliai laukydavo choro repeticijas, kaltinti jų neveiklumu, kaip kai kas bando, būtų didelė neteisybė. Gi dėl paties choro, su dideliu pasiaukojimu jaunimo Draugo Mok. F. Girdausko vedamo, tenka pasakyti, kad jis nė kiek neatsilieka kitų Kolonijos chorų ir yra tikras šios organizacijos pasididžiavimas. Kiekvienas pats galės, išgirdęs šį sekmadienį, įvertinti.

Ateitis kupina gražių naujų užsimojimų. Turint galvoj sunkią mūsų Tėvynės padėtį, visiems pasaulio lietuviams reikia ypatingai splestis krūvon ir bendrom jėgom palaikyti savo lietuvišką dvasią «Vyčiai» ypač kviečia jaunimą į savo eiles, kad jis nenutolių savo tautos kamieno. Mūsų šūkis — Dievui, Tėvynei ir tautai. Kam pakeliui su šiais gražiausiais idealais — tą mielai kviečiame pas mus.

Dabartinę «Vyčių» valdybą sudaro: V. Grąbauskas, pirm., St. Jankauskaitė, vice—pirm., St. Satas — sekr. V. Milius — iżd. St. Trūbas — reik. vedėjas.

A. Serbenta

AUKU SARASAS

Po 10$000 M. Saskonienė Po 6$000 Manušis, po 5$000; J. Norkienė, S. Andrulis, T. Siliunas. Po 2$000: J. Nekrašius, A. Steponavičienė, M. Grigalienė, Vaičiūnas L. Ratašauskas, J. Bimšienė Po; 1$000 N. N., O. Vaventienė.

-- BENDRUOMENĖS ekskursija į Santos bus ne 16 d. bet 30 d. balandžio

Pamaldos

Zelinoj, św. Antano bažnyčioj ir V. Anastazijoj — kaip paprastai.

SVETIMŠALIU LEGALIZACIJA IR REGISTRACIJA.

Priruošia visus dokumentus įstojantiems komersantams į Junta Comercial. Išrūpina svetimšaliams legalizacijos dokumentą, privaloma patiekti į Junta Comercial. Rašomi įvairūs prašymai. Priimama dokumentai išversti. . Išrūpina Carteira de Identidade. Už darbą ima sažininga atlyginimą. Visi kreipkitės visais minėtais reikalais į AGENCIA RALICKAS,

Rua dos Gusmões, 324

(netoli Gabinete de Investigações).

Lietuviu Dėmesiui

Siuvykla "RŪBAS"

Siuvami rūbai sulyg naujausių madų, darbas atliekamas diplomuoto ir su didele praktika siuvėjo. Darbą atlieku sąžiningai ir už jį atsakau. Didelis pasirinkimas įvairiausių medžiagų. Galima kreiptis iki 9 val. vakaro ir sekmadieniais. Atsakomasis siuvėjas

Jonas Čižinauskas

67 AVENIDA ZELINA 67.

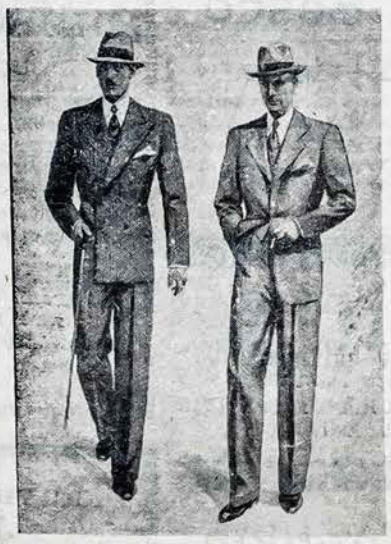

SPORTO KRONIKA

STALO TENISAS

IDOMIOS RUNGTYNĖS

Ateinantį trečiadienį įvyks stalo teniso rungtynės su stipriausiu Ipirangos «Independencia» klubu. Kam įdomu pamatyti ši dvikovė, atsilankykite į mūsų patalpa V. Zelinos mokykloje 8 val. vak.

KREPSINIO RUNGTYNĖS

su vienu brazilų klūbu bus šį sekmadienį Villa Zelinoj, Bendruomenės aikštėje, pusiau dešimtą val. priešpiet.

DĖMESIO! DĖMESIO!

LIETUVIU KATALIKU JAUNIMO SAJUNGA BRAZILIJOJE

„VYČIAI“ rengia įdomų KONCERTA—SPEKTAKLĮ, kuris įvyks šį sekmadienį, kovo mėn. 26 d., 2 val. popiet Mokoje, lietuvių mokyklos salėje, Rua Lithuania 13.

Programa labai įvairi ir įdomi. Be lietuvių liaudies dainų bus atlikti duetai ir suvaidinta linksma komedija. Dainuos «Vyčių» choras, mok. F. Girdausko diriguojamas.

Visi mūsų Kelonijos lietuviai, kurie norite pasigėrėti gražia dainavimu ir pasiklausyti Tėviškės dainų, nepraleiskite progos ir šį sekmadienį 2 val. popiet atvykite į Mokos mokyklą.

Įejimas nemokamas! L. K. J. S. B. «Vyčiai» Valdyba.

DARŽAI ISSIMOKĖTINAI

500 metrų nuo stoties Carvalho de Araujo, suburbio Central do Brasil, C.A.C.L. skirsto ir parduoda už mažą įsimokėjimo mokęsti dideli daržą — chacarasakur yra tūkstančiai šių medžių: Pereiras, Videiras, Abacateiras, Jaboticabeiras, Laranjeiras ir daugel kitų vaismedžių. Išsimokėtinai parduodamas geras namas ir kiti pastatai su žemės sklypais. Dalis daržų su geru malkų miškų, kurį galima parduoti po 500 reisų metrą. Traukiniai išeinas iš stoties Norte: 7,04; 9,05; 10,04; 11,10; 12,14; 14,30.

Raštinė: Rua São Bento 17, Tel. 2-7549, S. Paulo. Sekmadieniais: teiraukite prieš stotį Carvalho de Araujo krautuvėje pas ANTONIO KIRSTEN.