AMERI[illegible]IU R. K. VIŠUOMENINIO IR [illegible]O GYVENIMO SAVAITRAS[illegible]AS PENKTADIEN[illegible]

LIETUVIŲ ŽINIOS

LEIDŽIA LIETUVIŲ R. K. LITERATUROS DRAUGIJA, INC.
6802 SUPERIOR AVENUE
CLEVELAND, OHIO
ENdicott 4932

METAI I. | ENTERED AS SECOND-CLASS MATTER MAY 25, 1937, AT THE POST OFFICE AT CLEVELAND, OHIO UNDER THE ACT OF MARCH 3, 1879 | PENKTADIENIS, RUGSĖJIS-SEPTEMBER 17, 1937 | NR. 24. | KAINA 5c

Knygynas 1739 S. Halsted St.

Kinai Atsimetė į Trečią Ruožą Shanghajaus Srityje

Abi kovojančios šalys turi milžiniškus nuostolius

ŠANGHAJUS, rugs. 13. — Negalėdama atlaikyti japonų nenutraukiamo pašėlusiopuolimo kinų armija Šanghajaus miesto šiaurvakaruose staiga pradėjo trauktis atgal į savo trečiąjį ginimosi ruožą. Sakosi tai daro strateginiais sumetimais.

Patyrus apie tai japonų armija puolimus dar daugiau pasmarkino, kad neleisti kinams užimti naujų pozicijų, kurios per 20 mylių driekiasi. Kinai atsimeta kai kur ligi 15 mylių.

Jau visas mėnesis vyksta kruvini mušiai Šanghajaus srityje ir iki šiandien kinai tegalėjo išlaikyti savo pozicijas. Toliau nebuvo galima, atsižvelgus į milžiniškus nuostolius.

Čia apskaičiuojama, kad Šanghajaus srityje ligšiol apie 20,000 kinų nukauta ir [illegible] daugiau kaip 30,000 sužeista. Japonų apie 10,000 nukauta. Jų sužeistųjų skaičius nežinomas.

Visam Šanghajaus šiauriniam ir vakariniam šonuose japonai lakunai su bombomis naikina kinų sodybas ir miestelius. Visur baisus naikinimas vykdomas.

Japonų lakunai Soohavo upelyje nuskandino tris kinų burinius laivus su kinais bėgliais, kurių apie 400 žuvo.

LENKUOSE VYKDOMAS BOIKOTAS PRIEŠ ŽYDUS

VARŠUVA, rugs. 13. — Lenkų vadinama priešžydiška nacionalistų partija paskelbė vieno mėnesio boikotą žydams Lenkijoje. Šis boikotas iš Varšuvos tuojau praplito po kitus miestus ir į okupuotos Lietuvos sritis. Vilniuje senatoriaus rabino Rubinšteino namč langai išdaužyti.

Boikoto vyriausias centras yra Varšuvoje. Čia pikietuojamos žydų vedamos knygų parduotuvės. Daugiausia studentai boikotui vadauja. Kai kur žydai puolami ir mušami.

NACIAI SIULOSI VADAUTI EUROPAI

NURENBERGAS, Vokietija, rugs. 10. — Nacių partijos suvažiavime propagandos ministeris Goebbelsas kalbėdamas pasisiulė vadauti visai Europai. Jis sakė, kad tik naciai gali Europą apvalyti nuo komunistų ir žydų.

Nurodė, kad karas Ispanijoje ir Tolimuose Rytuose yra komunistų padarinys.

MIRĖ BUVĘS ČEKOSLOVAKIJOS PREZIDENTAS T. MASARYKAS

PRAHA. — Netoli Pranos Lany pilyje rugs. 14 d. anksti rytą mirė buvęs Čekoslovakikos respublikos pirmąsis prezidentas Tomas G. Masarykas, 87 m. amžiaus.

Prie mirštančiojo čekų tautos žymaus vado buvo susirinkę jo respublikos prezidentas Benešas ir premjeras Hodza.

Masarykas staiga sunkiai susirgo prieš porą savaičių ir visą laiką jam nepagarėjo nepaisant gydytojų pastangų.

Velionis respublikos prezidentu išbuvo nuo pat nepriklausomybės atgavimo — 1918 metais, iki 1935 m. gruodžio 14 d. Iš užimamos vietos pasitraukė dėl senatvės [illegible] vietą paskirti tuometinį užsienių reikalų ministerį Benešą, kas ir [illegible]ko.

KAIP BUS SUREGISTRUOJAMI BEDARBIAI J. VALSTYBĖSE

WASHINGTO, rugs. 10.— Pereita kongreso sesija autorizavo prez. Rooseveltą suregistruoti šalyje visus bedarbius. Dabar apgalvojami budai, kaip tas sekmingiasia butų galima atlikti.

Vienas geriausias budas, tai bedarbius suregistruoti su viena diena lygiai taip, kaip vykdomi rinkimai. Skirtą dieną visi bedarbiai savanoriai eina į savo precinctus ir ten jie kaip per balsavimus, įregistruojami.

Kalbama, kad prez. Rooseveltas yra palankus šiam sumanimui. Sako, tik tokiu budu butų patirtas tikrasis bedarbių skaičius aplamai ir kiekvienam centre atskirai.

KATALIKIŲ MOTERŲ SUVAŽIAVIMAS

WASHINGTON, rugs. 10. — Šio rugsėjo mėnesio gale čia įvyks Moterų Katalikių Nacionalės Tarybos suvažiavimas.

Suvažiavimas bus atidarytas iškilmingomis Mišiomis. Pranešta, kad apaštališkas delegatas, Jo Eksc. A. G. Cicognani, laikys pontifikalines Mišias nacionalėj šventovėj — Nekalto Prasidėjimo bažnyčioje.

Pamaldose ir suvažiavime dalyvaus eilė arkivyskupų ir vyskupų.

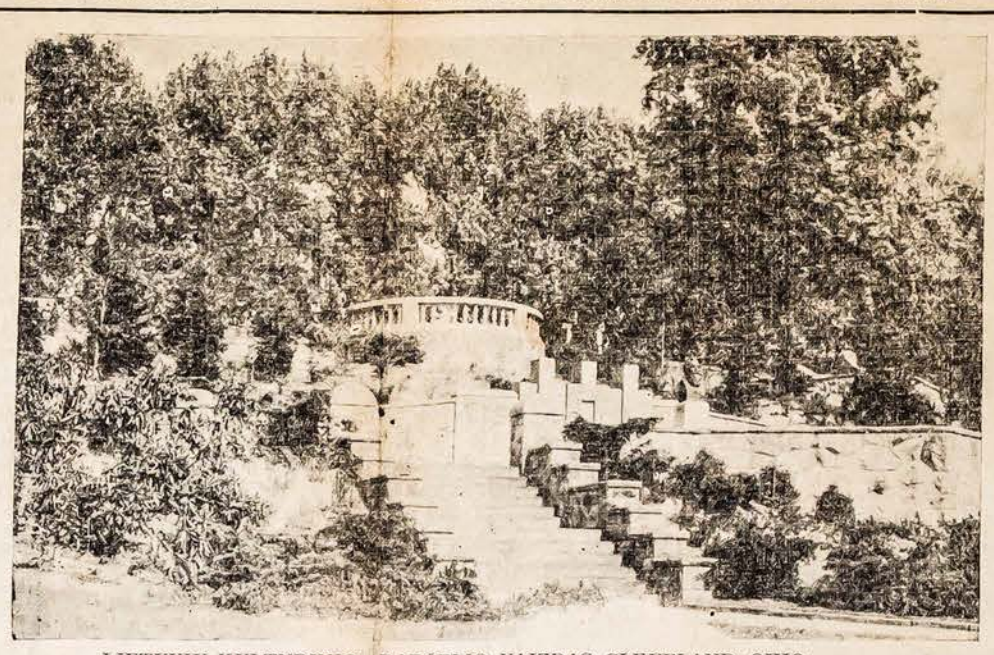

LIETUVIŲ KULTNRINIO DARŽELIO VAIZDAS CLEVELAND, OHIO

IŠVYKS Į KINIJĄ MISIONIERIAUTI

MONTREALIS, rugs. 10. —Rugsėjo 28 d. garlaiviu Empress of Asia išplauks į Tolimuosius Rytus. Juo keliaus 6 kanadiečiai jėzuitai skirti misionieriauti Kinijoje.

PRANCUZŲ MAROKOJ NERAMUMAI

PARYŽIUS, rugs. 10. — Spauda praneša, kad prancuzų Marokoj reiškiasi gyventojų [illegible]umai ir gali įvykti sukilimai.

REIKALAUJA, KAD TEISĖJAS BLACK PASIAIŠKINTŲ

WASHINGTON. — Visoj šaly sukeltas nepaprastas triukšmas susekus, kad paskirtas vyriausiajin teisman teisėjas Black yra klanitas.

Kai kurie kongreso atstovai reialauja, kad prez. Rooseveltas priverstų naują teisėją Black pasiaiškinti ir, jei kaip atsistatydinti. Bet prezidentas tyli.

Kiti sako, kad šis visas reikalas priklauso senatui. Senatas turi atnaujinti tardymus ir radus, kad Black yra klanitas — atšaukti savo patvirtinimą.

Visi pripažista, kad tai nepaprastas įvykis šalies istorijoje.

ARKIVYSKUPAS SPRINGAVIČIUS PASKIRTAS LAVIJOS METROPOLITU

RYGA. — VIII 24 Elta. Popiežius pakėlė Latvijos katalikų bažnyčios galvą arkivyskupą Springovičą Latvijos metropolitu. Be to, bus įsteigta nauja vyskupija su buveine Liepojuje, kuri valdys Kuršo ir Žiemgalijos katalikų parapijas.

ITALIJA NESUTINKA

ŽENEVA, rugs. 14. — Vėliausiomis žiniomis iš Romos Italijos vyriausybė atsisakė patruliuoti Viduržemio juroje.

Lietuvos Žinios

NUOŠIRDŽIAI PAGERBTAS M. JANKUS

KLAIPĖDA. — Mažosios Lietuvos patriarchas Mart. Jankus garbingos 79 m. amžiaus sukakties proga rugp. 7 [illegible] buvo nuoširdžiai pager[illegible] [illegible] momis Klaipėdos gubernatorius Kubilius. Lietuviškųjų Organizacijų Komiteto pirmininkas Kybrancas, Vakarų Sąjungos pirmininkas Sidzikauskas, Dovas Zaunius ir daugis kitų.

Į Bitėnus pasveikinti patriarcho buvo susirinkusios apylinkės organizacijos su savo valdybomis, apie 100 žmonių. Šių sveikinimai su lietuviškomis dainomis buvo tikra šventė.

Įteikta ir dovanų. Nors sulaukęs tokio ilgo amžiaus, patriarchas jaučiasi stipriai.

GRIAUSTINIO AUKA

KUPIŠKIS. — Palėvenės apylinkėje siautusi perkunija mirtinai pritrenkė apie 11 metų amžiaus piemenaitę, kuri, neatgavusi sąmonės, pasimirė.

KEISTA ŽUVIS

KAUNAS. — Kauno žvejai, betraukdami Nemuno tinklą, pajuto, kad vandenyje yra kažkas nepaprastai sunkus. Ištraukę tinklą labai nustebo, pamatę merginą, kuri dar buvo šiek tiek gyva. Ji tuoj nugabenta ligoninėn, kur gydytojas skubiai atgaivino. Manoma, kad ji vandenin įpuolė kaip nors apsveigusi. Ir ko nepasitaiko.

ZARASAI. — Mokesčių inspekcijos žiniomis Zarasų apskrityje iš viso veikia apie 1000 įvairių pramonės ir prekybos įmonių. Daugiausia yra įvairių parduotuvių, malunų, įvairių dirbtuvių, plytinių ir kt.

BIRŠTONAN ATVYKO GYDYTIS DAUG SVETIMTAUČIŲ

BIRŠTONAS. — Nuo sezono pradžios iki liepos m. pirmųjų dienų Birštono vasarvietėje, palyginti su pernai metais, svetimšalių gydėsi mažiau. Užtat liepos mėn. jų atvyko gana daug. [illegible] vaspanetės gydyklose gydosi šių valstybių piliečiai: Amerikos Jungtinių Valstybių, Vokietijos, Austrijos, Latvijos, Estijos, Anglijos ir Čekoslovakijos. Manoma, kad šiemet svetimšalių skaičius bus didesnis nei pernai.

GAUSIAUSIA ROKIŠKĖNŲ ŠEIMA

SNIEGIAI, Rokiškio v. — Čia gyvena ukininkas Skvernavičius, 4 ha. žem. savininkas. Vedęs yra 14 metų ir jau turi 12 vaikų: šešis berniukus ir šešias mergaites. Visi vaikai sveiki ir gražiai auklėjami. Iš gimusių nėra nė vienas miręs.

VILNIUS. — Vilniuje 15 metų dirbo prie geležinkelio vietos gyventojas lietuvis Kudoba. Jo vaikai lanko lietuvių gimnaziją. Už tai geležinkelių direkcija dabar geležinkelietį K[illegible] dabą atleido iš tarnybos.

345 GRAMUS GELEŽIES NEŠIOJO PILVE

Kališo (Lenkijoj) ligoninėj buvo padaryta operacija, kokia retai atsitinka medicinos istorijoj. Buvo operuojamas kalinys Szymezakas, kuris per 3 savaites rijo iš savo lovos geležies gabalus. Jis norėjo tokiu budu nusižudyti. Po trijų savaičių tokio "valgio" kalinys pradėjo labai blogai jaustis, ir jį apžiurėjęs kalėjimo gydytojas paskyrė operacijai. Jo viduriuose buvo rasti 25 geležies gabalai, kurie visi kartu svėrė 345 gramus. Ligonis po operacijai jautėsi gerai ir jau sveiksta.

KONFISKUOTI LAIKRAŠČIAI

VILNIUS. — Vilniaus miesto starastos įsakymu, šiomis dienomis buvo konfiskuotas "Vilniaus Rytojus" 60-tas numeris už vedamąjį straipsnį: "Ozono laikraščių kregždės". Laikraštis išėjo su baltomis dėmėmis pir majame puslapyje.

Taip pat buvo konfiskuotas ir "Vilniaus Žodžio" 35 numeris už korespondencija.

SVEIKINTI APSIMOKA

TELŠIAI. — Telšių rabino duktė, kai Anglijos karaliaus vainikavimo iškilmėms nusiųtė karaliui pasveikinimą, pažymėdama, kad ji yra neturtinga abiturentė, norėtų studijuoti odontologiją, bet neturi lėšų. Dabar ji gavo iš karaliaus raštinės padėkos laišką už pasveikinimą, kartu praneša, kad jai leista veltui studijuoti Londono universitetuose. Žydaitė nudžiugo ir į Londoną vyks.

LIETUVOJE BUS GAMINAMI METALINIAI SKIETAI

Ankščiau Lietuvoje buvo vartojamos daugiausia senovinės siauros staklės. Prieš kelis metus Žemės Ukio Rumai pradėjo propaguoti patobulintas — tinkamesnes, platesnes stakles su atatinkamais nytims kilnoti aparatais. Patobulintiems audimo įrankiams Žemės Ukio Rumai duoda ir pašalpą.

Tokiomis staklėmis dirbant reikalingi ir platesni, metaliniai skietai, kurie iki šiol buvo išrašomi iš užsienio. Dabar metalinius skietus norima gaminti Lietuvoje. Jau yra išrašyta skietams gaminti mašina. Taip pat organizuojama ir platesnių patobulintų staklių gamyba. Visą šį darbą organizuoja b-vė "Marginiai", Žemės Ukio Rumų namų pramonės skyriaus padedami.

Iš Pasaulio

Paslaptingi pavandeniniai laivai Viduržemio vandenuose įkirėjo savo užpuldinėjimais ant prekybinių laivų Anglijos, Prancuzijos, Rusijos ir kitų šioms valstybėms polankių. Sušaukta tautų atstovų konferencija, kuri užgyrė Anglijos ir Prancuzijos pleną. Vokietija ir Italija atsisakė dalyvauti iš priežastie viešo Rusijos paskelbtos apkaltinimo prieš Italiją, kad buk tie paslaptingi submarinai yra nekieno kito kaip tik Italijos.

Žvalgybos visą darbą paėmė ant savo pečių Anglija ir Prancuzija. Italijai labai nepatinka jos ignoravimas, ypatingai savo priekiemy, kaip ji skaito Viduržemio jurą. Laukiama žinių apie kokius žingsnius drys Mussolini šiame reikale.

★

Kiniečių kariuomenės vadai nutarė savo pozicijas parkelti gilyn nuo vandenų, kur Japonijos laivynas prarastų savo jėgos svarbą. Anra, kad sumažinti krintančias aukas. Dabar abi pusės [illegible] mis ant sauszemio. Ši Kiniečių strategija galės atnešti daug naudos verdančioj kovoj.

Prezidentas Rooseveltas šiomis dienomis uždraudė Amerikos valdžios laivams transportuoti karinę medžiagą bei ginklus kaip į Japoniją taip ir į Kiniją. Ta padarė sustiprinimui neutralybės išlaikyme.

Anglija, Amerika ir Prancuzija įteikė Japonijai ir Kinijai notas, reikalaujant paliauti kariauti arti tarptautinių skyrių Šangajaus mieste.

★

Paskyrimas į Vyriausį Teismą senatoriaus Hugo Black supurtė visą Amerikos visuomenę, kuomet iškelta aikštyn, kad paskirtas teisėjas buvo ir yra nariu Ku Kluksų organizacijos. Pats teisėjas, iki šiam laikui nei prisipažino nei užgynė šio apkaltinimo.

Prezidentas Rooseveltas pareiškė, kad sen. Blacko ryšiai su šia šlykščia prieškatalikišką, priešateiviška organizacija [illegible]ebuvo žinomi.

Nekaip jaučiasi ir kongreso progresyvis blokas, nes sen. Black buvo skaitomas kaip vienas iš to bloko.

Galima tikėtis, kad teisėjas Black [illegible]eilgai šildys majastotiško teismo sėdynę. Nes tai pirmas atsitikimas Amerikos istorijoj, kad Ku Klukseris užimtų aukščiausią vietą. Aišku, kad Amerikos visuomenė nedaleis kad tas įvyktų. Ypatingai, nenorims spauda, kuri stovi už tautinę ir religinę [illegible]eraciją.

"Lietuvių Žinios"
Savaitinis Laikraštis
Išeina kas penktadienis
Leidžia
Lietuvių R. K. Literaturos Dr-ja

Prenumeratos Kaina:

Suv. Valst. metams	$1.50
Suv. Valst. pusmečiui	$1.00
Užsieny metams	$2.50
Užsienyj pusmečiui	$1.50

Skelbimų kainos sulig susitarimo
6802 Superior Ave., Cleveland, Ohio.

"Lithuanian News"
Weekly Publication
Issued by
The Lithuanian R. C. Literary Society

Subscription Rates:

In U. S. A. one year	$1.50
In U. S. A. six months	$1.00
Other Countries one year	2.50
Other Countries six months	$1.50

Advertising rates on application
6802 Superior Ave., Cleveland, Ohio.

korespondentams negrąžinami, jei tam tikslui neprisiunčiama pašto ženklų
Raštus ir žinias "Lietuvių Žinios" trumpina savo nuožiura. Nesunaudoti raštai

LIETUVIŲ DAILĖS IR KULTUROS MONUMENTAS

Bene pačiame Clevelando miesto sukury, arti lietuvių apgyventos dalies, viename iš gražiausių miesto parkų, diena po dienai kyla augštyn kaip žvaigždė. **Lietuvių Kulturinis Darželis.** Darželis, kuris majastotiškai skelbia praeivių lietuvių istoriją, kulturą ir dailę.

Šiame parke, apart lietuvių, jau yra įrengti ir kitų tautų darželiai, kaip antai. Šakespyro, Vokiečių, ir žydų. Graikų, jugoslavų, vengrų, čekoslavų, čekų, ir lenkų yra pradėti darbai. Bet nei viena tauta, taip gražiai neįpynusi savo tautos istorijos, budo, dailės ir kulturos savo darželiuose, kaip lietuviai. Ir neveltui Clevelando miesto dienraščio tilpusiam aprašyme apie lietuvių darželį, rašytojas tai gražiai pastebi.

"The Lithuanian garden offers the visitor a richer picture of hidden meanings than perhaps any other in the chain of nationality cultural gardens in Rockefeller park.

Extending from lower to upper East blvd., and laid in the form of a huge lyre, the garden commands an inspiring view from both boulevards.

"The form of the lyre is emblematic of the Lithuanian love for music, in which. through centuries of national oppression the Lithuanian people expressed their moods of both sorrow and joy.

Tells Nation's History

"The stone work in the garden carries a message of three stages of Lithuania's history.

"First, unification of three Lithuanian provinces — or tribes — by and under the rule of Grank Duke Gediminas in the beginning of the fourteenth century, marking the era of greatness for the Lithuanian nation.

"To commemorate this unity, Gediminas built a symbolic statuary consisting of three pillars in Vilnius, an- [illegible] nis susirinkt city in Lithuania, now part of Poland. The Pillars [illegible] Daugelis manė, kad jau by- [illegible] madienau [illegible] Lietuva. Aveio- [illegible] of Gediminas, as the statuary became known, have been reproduced in the center of the garden as a memorial to the past greatness of Lithuania.

"Lithuania's pagan worship, before Christianization is symbolized by the Fountain of Biruta on the upper branch of East boulevard, and marks another stage in Lithuania's history commemorated in the garden.

Romance in Legend

"A daughter of a fisherman, Biruta, as the legend has it, was consecrated a vestal virgin to the Goddess Praurime, whose shrine was on a high mound on the shore of the Baltic sea. Just as she was to become a priestess to the goddess, Keistutis, son of Gediminas, stopped to give thanks on his return from the battle with the Crusaders in Prussia. There he saw Biruta, fell in love with her and carried her away for his wife. She bore him a son, Vytautas the Great, who in 1410 defeated the Crusaders at Gruenwald.

"After this Lithuania became Christianized on her own decision.

"Biruta is revered by Lithuanian people as an ideal of feminine virtues and many parents take pride in naming their daughters after her.

Fountain to Glow Nightly

"Beginning next spring, the fountain dedicated in her honor will be illuminated by night to emblematize the everlasting fire kept by vestal virgins in the pagan temples of old Lithuania.

"Pagan influence also is discernible in the zig-zag motives throughout the garden, smybolizing lightning in honor of Perkunas, God of thunder, worshipped by ancient Lithuanians.

"The third stage in Lithuania's history, that of it rebirth after the World War, is commemorated in the garden bust of Dr. Jonas Basanavičius. scholar, historian and father of the Lithuanian republic in 918. The bust is a gift of the Lithuanian government. Dr. Basanavičius died in 1927.

Šis statomas lietuvių dailės ir praeities monumentas da toli gražu neužbaigtas. Tiesa jis nebus baigtas ir per metų metus, nes ten laikas nuo laiko įsidės pagražinimai ir istorinės vertės pažymėjimai.

Šis brangus lietuvybės darbas lengvai neateina. Čia padėta daug triuso ir darbo. Čia paklota tukstančiai lietuvių suaukotų pinigų. Čia įdėta virš 43 tukstančių dolerių matiriolų ir darbų Amerikos valdžios. Lietuviai dėkingi savo remėjams. O remėjai užganėdinti padarytu darbu.

Paskubinimui darbo, pasidaryta ir skolų. O skola ne rona — neužgys. Čia reikla ir pašalinės paramos. Paramos iš tolimesnių kolionijų. Nes nors šis monumentas yra Clevelande, bet jis priklauso visiems lietuviams. Kuo gražesnis bus darželis, tuo bus didesnė garbė visiems lietuviams. Nes jį aplanko kas dieną šimtai žmonių iš visų Amerikos kraštų. Šis darželis reklamuoja lietuvių vardą po visą Ameriką.

Todel "L. Ž." nuoširdžiai užgirdamos šį prakilnų lietuvybės paminklo statyma kviečia kaip spauda taip ir organizacijas ir veikėjus prisidėti prie šio **Lietuvių Dailės** ir **Kulturos Monumento** statymo.

Jeigu mes norime supažindinti arčiau svetimtaučius su savo tautos daile, kultura ir istorija, tai čia turime geriausią ir patogiausia vietą. Nes kas gali ryškiau pasakyti apie lietuvi kaip Gedimino stulpai, Birutos Fontanas, Dr. Basanavičiaus, Maironio ir Dr. Kudirkos pamnklai.

Musų tautos praeitis yra garbinga ir gili. Musų dailė ir kultura gryna ir savotiška. Nelaikykime ją užgniaužę. Supažindinkime ir kitus su ja. O tą atliksime paremdami išpuošimą **Lietuvių Kulturinio Darželio.**

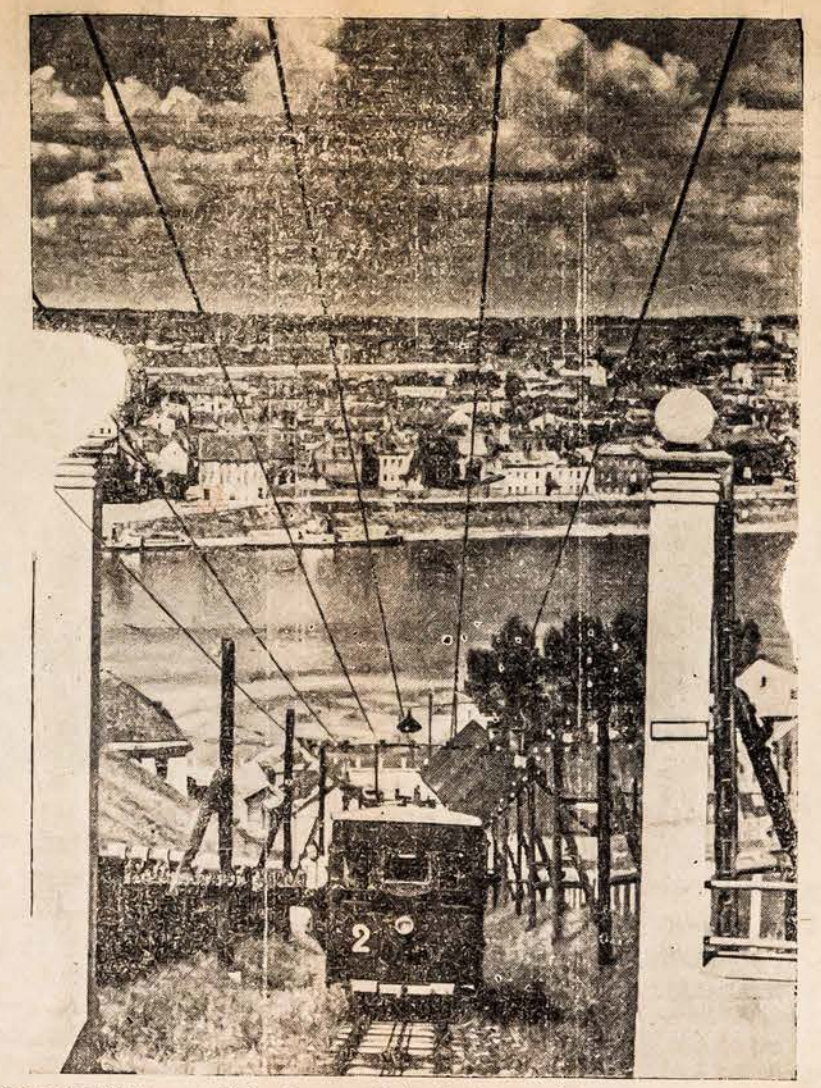

Laikinosios Lietuvos sostinės Kauno vaizdas iš Aleksoto kalno funikulieriaus. Kadangi Kaunas turi daug aukštų kalnų, tai su kai kuriais iš jų susisekimas palaikomas funikulieriais. Vieną iš tokių funikulierių matome šiame vaizde.

UŽSIENIO LIETUVIŲ JAUNIMO SUSIPAŽINIMO ARBATĖLĖ KAUNE

Rugpiučio 14 d. "Metropolio" salėje Kaune Draugija Užsienio Lietuviams Remti surengė susipažinimo arbatėlę. Be užsienio lietuvių jaunimo, kuris šią vasarą atvažiavo iš įvairių ir net tolimų kraštų savo tėvynės aplankyti ir susipažinti, didelio burio, dalyvavo ir Lietuvos universiteto studentų, korporacijų atstovų bei šiaip jaunimo ir visuomenininkų burys. Taip pat dalyvavo ir DULR centro valdyba su pirmininku adv. R. Skipičiu priešakyje. Į šią jaukią susipažinimo arbatėlę atvyko ir kartu su atvykusiais iš užsienio lietuviais ilgai įvairiais aktualiais musų išeivių klausimais pasikalbėjo Lietuvos ministeris pirmininkas Juozas Tubelis. Be to, ministeris pirmininkas pasakė labai reikšmingą kalbą, parėždamas didelę svarbą išlaikyti savo tauta, ja stiprinti ir jungti vienybėn dideliems tautos darbams. [illegible] viena iš didžiųjų priemonių išlaikyti savo tautos tradicijas ministeris pirmininkas Juozas Tubelis priminė šeimos grinumo išlaikymą, ragindamas lietuvių jaunima išlaikyti gryną lietuvių šeimą: kad lietuviai vestų lietuvaites ir, priešingai, kad lietuvės tekėtų už lietuvių.

Atvykusieji užsienio lietuviai išreiškė ministeriui pirmininkui dideles ovacijas, su juo nusifotografavo ir visą vakarą jų eilėmis buvo apstoję ministerį pirmininką, kuris, jų prašomas, davė savo autografus. Kurie neturėjo specialių autografams knygučių, o norėjo turėti ministerio pirmininko autografą prisiminimui, prašė pasirašyti ant šiaip paprasto pakvietimo.

Arbatėlės programą paivairino operos solistas Babravičius, kuris padainavo keletą dainelių, ir dramos artistė Rymaitė, kuri padeklamavo keletą gražių eilėraščių. Lietuvos ir iš užsienio atvykęs lietuvių jaunimas tą vakarą praleido labai broliškai: pašoko, kartu pada- [illegible] mis. Vieni kitų gyvenimu labai domėjosi, nes vieni buvo atvykę iš Škotijos, kiti iš Londono, dar kiti iš Kanados bei Jungtinių Amerikos Valstybių ir kitų kraštų.

KĄ PASAULIS MATO PARYŽIAUS PARODOS LIETUVIŲ PAVILIJONE

Lietuvių pavilijonas tarptautinėje Paryžiaus parodoje savo eksponatų originalumu atkreipia visų lankytojų dėmesį. Apie šį pavilijoną jau rašė daugelis pasaulio laikraščių.

Tad ką gi musų meninkai paruošė ir išstatė šioje parodoje, kuria lankytojai taip domisi.

Pats stambiausias musų eksponatas pasaulinėje parodoje yra 8 metrų platumo ir 3,70 metrų aukštumo triptikas, pieštas dailininko Galdiko. Tai didžiausias paveikslas , kada tik teko lietuviui piešti. Jame vaizduojama Lietuvos buitis. Foną sudaro musų krašto peisažas — pajuris, upės, sodybos, laukai, kairėja — žvejai grįžta iš juros, dešinėje — kertami rugiai, viduryje — grupė tautiškais darbužiais apsirengusių žmonių, besinaudojančių šventadiepoilsiu. Bežiurint į paveikslą, susidaro įspudys, kad Lietuvos esama ramaus, mielo, giedros nuotaikos krašto.

Antras labai įdomus eksponatas, tai Rupintojėlis, kurį iš ąžuolo gabalo išdrožė Vebras, padedant Košubai. Rupintojėlis yra 2 metrų aukštumo. Ąžuolą padovanojo miškų departamentas. tačiau, ligi buvo surastas tinkamas gabalas teko nemažai pavargti. Pagaliau, ir suradus, reikėjo dar nugalėti eilę sunkumą. Ąžuolo gabalas buvo toks masyvus, kad nešant į dirbtuves apdirbti, nelindo pro duris, dėlko turėjo išgriauti net sienos dalis. Išdrožus Rupintojėlį, jis pradėjo sproginėti, nes medis buvo nepakankamai sausas. Kad kurinys nevirstų suskilusiu medžio gabalu, teko jį virinti alyvoje. Bet 2 metrų stovyla ne kiekviename katile gali sutilpti. ir kitus sunkumus. Rupintojėlis, vaizduojąs visą šimtmečiai kęstą musų sielvartą, visoje parodoje yra vienintėlis toks toks eksponatas.

Skulpturius P. Aleksandravičius padarė skulpturinį panneau, vaizduojantį musų žvejybą ir žemdidbystę. R. Antinis iš granito iškalė Valstybės Prezidento A. Smetonos biustą. Valeška, Gudaitis ir Kalpokas padarė tris įdomias freskas. A. Tamošaitis paruošė keletą kilimų. Keramikas Stralis ir meno mokyklos mokiniai pagamino visą eilę keramikos dalykėlių. Prapuolenis ir Marijampolės amatų mokykla paruošė moderniškam gyvenimui pritaikintų lietuviško stiliaus baldų ir skyriaus patalpų grindims nepaprastai įdomų parketą, išgražintą tulpių ir lelijų raštais.

Lietuviškos knygos me- [illegible] nui pavaizduoti knygų leidyklos išleido ketvertą leidinių, dailiai iliustruotų linoleum ir medžio raižiniais bei autolitografijomis. Į parodą pateko gerokas pluoštas ir šiaip grafikos. raižinių ir kitokių panašių kurinių. Lietuviškai statybai pavaizduoti yra pagaminti Vytauto Didžiojo muziejaus rumų, Kuno kulturos rumų ir keli dar kiti modeliai. Dailininkai Tarabildos sukurė visą seriją lelių, vaizduojančių lietvių tipus. Yra įscenizuotos net lietuviškos vestuvės, be to, drobės audimas staklėse, verpėja ir t. t. Pašto valdyba sudarė parodai lietuviškų pašto ženklų kolekciją, Lietuvos skyriaus patalpų sienos yra išklotos drobe, kurią išaudė pagal dautus tautinius rraštus Kučinsko ir Pabėdinsko drobės fabrikas. Tai tiktai dalis tų eksponatų. Lietuva rodo lankytojams ir kitokius liaudies eksponatus.

KADA IR KAIP ATSIRADO LAIKRAŠČIAI

Laikraštis ir spasdintas žodis yra šiandien galingiausias ginklas. Jie sudaro stipresnę, neįveikiamą jėgą smarkiau veikia negu karo pabuklai, negu kulkosvaidžiai. Karo pabuklai ir kulkosvaidžiai pasiekia savo tiksla tik tada, kai taikinys matomas arba matimatiškai išmatuojamas. Laikraštis — nevaržomas nei atstumo, nei laiko; jis randa savo taikinį už tukstančių mylių. Nenuostabu todėl. kad spauda priskaitoma prie pasaulio didžiausių galybių.

Prisižiurėkime laikraščio pradžiai, jo raidai. Rodosi, prieš Gutenbergą, prieš išradimą spausdinamo įrankio, apie laikraštį negali buti nė kalbos. Tačiau yra žinių, kad klnuose prieš kelerius metus vienam laikraščiui sukako 2,000 metų. Bergždžia butų aiškinti, kad tas laikraštis nebuvo spaustuvės padaras. Bet kinų žemėje slepiasi daug kas, kas mums, kulturingiems žmonėms, dar svetima. Nesiekiant kinų, ir Europoje jau prieš Kr. gim. pasirodė viešos žinios, kurias galima pavadinti musų laikraštijos protėviu. Jau Cezaris (44 pr. Kr.) leido "actadiurma populi (urbis)" (kasdienės vyriausybės žinios), kurios su dideliu smalsumu buvo romėnų skaitomos.

Tik k'ai Kolubas atrado Ameriką ir 1493 m. apie tai raštu pranešė Ispanijos karaliaus iždininkui, tas raštas buvo išverstas į įvairias europiečių kalbas ir pasklido po visą Europos žemę. XVI amž. pasirodo Zettungen. Newe Zegttungen, kurie buvo Amerikos atradimo padarinys. Florencijos respublikoje buvo viešai išstatytos "Notizie scritte" (rašytos žinios), už kurių skaitymą reikėdavo mokėti vieną "gazetta" (iš to kilęs žodis gazeta). Bet vis dėlto tai nebuvo periodiniai raštai. Nors spausdinti jau buvo seniai galima, bet kol nebuvo sutvarkytas paštas, sunku [illegible] tinėti spausdintas žinias. Čia reikia [illegible] minti, kad paštas [illegible] sirado organizuotai 1504 m., kai Ispanijos karalius Pilypas I padarė sutartį su Pr. Taksis'u, pavesdamas jam pašto susisiekimą tarp Niderlandijos, iš vienos pusės, ir Maksimilijono I, Vokietijoje, Prancuzijos karaliaus sostinės ir Ispanijos karaliaus rumais, iš kitos pusės. Kadangi ta susiekimo priemonė plėtėsi ir ilgainiui visą Europą aprėpė, kilo periodinė spauda ir laikraščiai pradėjo sau kelią skinti. Pirmuosius spausdintus "pranešimus" (Prelationen) leido Aizinger'as (Kolne) 1580 m. kurie iš pradžių, nuo 1588 m. pusmečiais pasirodydavo skelbdami įdomiausius įvykius pasaulyje. Seniausias savaitrašti yra knygininko Carolus'o 1609 m. išleistas Strassburge. Pirmas dienraštis pasirodė 1660 m., pavadintas Leipziger Zeitung. kuriam lemta dar iki šio laiko išsilaikyti. 1661 m. Krokuvoje išėjo lenkų kalba pirmas periodinis laikraštis "Merkuriusz Polski Ordynaryiny" pavadintas. Rusija buvo tuo atveju labiau atsilikusi. Nors jau nuo 1621 m. pasirodydavo kartais Maskvoje nežymus vertimai iš kitų kalbų apie įdomias žinias užsienyje, tačiau pirmas laikraštis buvo spausdinamas nuo 1703 m. caro Petro I įsakymu.

Dabar Europoje išeina 31 kalba laikraščių. Daugiausia jų yra prancuzų kalba, paskui anglų, vokiečių ir t. t. Musų pirmas laikraštis buvo 1832 m. Kelkio leidžiamas "Nusidavimai".

Lietuvos Uosto Gyvenimo Įdomumai

LIETUVOS UOSTO GYVENIMO ĮDOMUMAI

Nors kartą pamatęs jurą, išgirdęs ją gaudžiant amžinybės dainą, visada ilgėsies dar kartą ją išvysti, palenktyniauti su bangų potvyniu ir basomis kojomis paliesti auksinį kranto smėlį. Jura, lyg burtininkė, keičia žmogaus nuotaiką, kaip ir savo veidą, siųsdama nieko nebinčią drąsą ir didybę, tai apdovanodama švelniu jausmu, panašiu į bangų deimanto skaidrumą. Ypatingai žavus ir viliojąs savo įvairumu yra Baltijos kraštas, priklausąs Lietuvai, su Klaipėdos uostu ir puikiomis vasarvietėmis.

Gal but, jau tokia limtis, kad visą, kas brangu, yra sunkiai įgyjama. Ir mes gavome priėjimą prie juros tik aukomis ir didžiu pasiryžimu. Bet kova dėl savosios juros ir Klaipėdos uosto dar nebaigta. Reikia nuolat budėti, kad Lietuvos pajuris butų tikrai savas, kad kartais drumščią nepalankųs vėjai nemėgintų vėl jo mums išplėšti. Bet niekas neįstengs to padaryti, jeigu juros meilė bus įaugusi giliai kiekvieno lietuvio širdin, jei kiekviena pajurio pėda bus brangi, kaip gyvybė.

O meilė auga ir klesti tiems dalykams, kuriuos gerai pažįsti, kurie tampa savi ir brangūs, artimai pažinus jų vertybes. Klaipėdos [illegible] kaip tik turi [illegible] tokių vertybių, kurios ne vien ekonomiškai ar kitaip vertinamos, bet kurios šaukte šaukia lietuvį jas aplankyti ir iš gautų įspudžių suformuluoti išvadas.

Dažnai gyvenime neteisingomis sugestijomis, kad Klaipėdoje labai pamažu gimsta naujas tempas, ar kad, pagaliau, Klaipėda tėra provincijos miestelis, kur keliamas valdininkas jaučiasi, lyg tremtinys... Tokios nuomonės yra visai klaidingos.

Pats Klaipėdos miestas daro subrendusio miesto įspudį, bet anaiptol jis nėra apipelėjęs ir sustojęs vietoje. Klaipėda, vietoj savo tradicijinio miestiškumo ir senų metrikų, rodo naujakurišką gajumą ir krintančią į akis tendenciją plėstis bei grožėti. Klaipėda galima butų palyginti su Stokholmu mažesniame maste. Iš tikrųjų to panašumo labai daug. Senosios gatvės su savo niurokais namais, stipriu, tašytų grindinių, gotišką pamėgdžiojančiu namų stiliumi nesiskiria nuo kitų didelių miestų senų kvartalų. Naujesnės gatvės nemaža turi miestiško panašumo savo architekturoje. Tai senoji Klaipėda, kurios senatviškas sustingimas ir negalavimas reiškėsi gana apsčiai, kol prisiglaudė prie Lietuvos ir įgavo naujos gyvybės.

Kaip greitai Klaipėda augo ir gyvėjjo per tą laiką, liai parodo statiska, bet ir kai grįžo ji Lietuvai, tikstrumpam laikui užkliuvusio žmogaus akis tuoj pastebi dabartinį miesto gajumą. Kur anksčiau buvo biaurus laukas, dabar išaugęs gražus moderniškas namų kvartalas, padarytos aikštės ir bulvarai. Šis stilingų moderniškų namų kvartalas visai panašus į Stokholmo naujuosius kvartalus, tik jis turi daugiau jaukumo, nes čia labai žiurėta estetikos. Rodosi, kad visų namų planai buvo paruošti iš karto, nes bendra kompozicija labai gražiai išlaikyta. Iš šio pavyzdžio gali pasimokyti visi musų augantieji miestai.

Ir senesnėse gatvėse yra atsiradę nauji didingi statiniai: Vytauto Didžiojo gimnazija, Ryto b-vės rumai, Raudonojo Kryžiaus ligoninė ir daugelis kitų. Neapsiriksime sakydami, kad tik šalia to gaivaus naujumo ir pirmykštis viduramžio atspalvis įgyja įdomumo, visai nereikšdamas miesto senovės.

Nekalbant apie impozantiškus Lietukio sandėlius ir fabrikus, įdomu dar pamatyti Smeltėje jau pastatytus ir daugiau statomus darbininkų namelius, kuriuos jie gauna išsimokėtinai. Tų namelių gyventojai labai džiaugiasi ta jiems suteikta lengvata. Gatvėse, kavinėse, krautuvėse daugiau girdi kalbant lietuviš kai negu [illegible] Of these two the home is far more [illegible] vokiškai.

Įdomu pastebėti, kad Klaipėdos žmonės įvairiais motyvais buriasi į įvairias organizacijas ir draugijas. Šis dalykas gali labai padėti auklėti lietuviškąją sąmonę. Tad stengkimės pažinti ir karštai pamylėti savąjį pajurį. Tsb.

LIETUVIS MILIJONIERIUS ATVYKS Į LIETUVĄ RINKTIS ŽMONOS

Gen. Vladas Nagevičius, lankydamasis po pietų Amerikos lietuvių kolonijas, sujo porą lietuvių, kurie ten ar tik nebus bene turtingiausi musų išeiviai visoje Pietų Amerikoje.

Argentinoje į vieną sutikimą atėjo išdžiuvęs, sausas, bet dar stiprus ir sveikas vyras, Dučys, kuris yra savininkas milžiniškų žemės plotų. Jo žemės traukiasi 20 km. į vieną pusę ir apie 20 km. į kitą pusę. Dučys yra dar nevedęs, beveik visą amžių praleido ant arklio ir žada atvykti į Lietuvą pasirinkti sau žmonos.

Kiti turtuoliai yra broliai Čakanauskai. Su nepaprastu darbštumu įsitaisė geležinių daiktų dirbtuvę, kurioj dirba apie 40 darbininkų. Per kelerius metus jos vertė pakilo ligi milijono litų.

Rio de Janero gyvena ir neblogai verčiasi fotografas Vosylius.

LIETUVA RUOŠIASI ĮVESTI TAUTOS ŠVENTĘ

Lietuva kas metai rugsėjo 2 d. švenčia Tautos šventę. Tą dieną pagebiami žuvusieji dėl Nepriklausomybės, buna kariuomenės paradai, iškilmingi posėdžiai. Tautos Šventės rengimu rupinasi kariuomenės vadovybė. Kariuomenės vadas pavedė šiais metais (kaip ir anksčiau) Tautos Šventės iškilmes ruošti Lietuvos Šaulių Sąjungai.

Visi pasiruošiamieji darbai jau baigiami. Šiais metais Tautos Šventė bus švenčiama šukiu: "Tautinis vieningumas, kariškumas ir darbingumas". Tą dieną visa Lietuva pasipuoš tautinėmis vėliavomis.

Ypač platus šios šventės minėjimas bus Kaune. Čia taip pat šios šventės proga įvyks didelis kariuomenės paradas, kurį priims Valstybės Prezidentas Antanas Smetona.

Vienas iš daugelio gražiųjų pavergtosios Lietuvos sostinės Vilniaus vaizdų.

LAIVAS SU ŠIMTU NUOTAKŲ

Kitais metais bus Melburno (Australijoje) uoste pastatytas didžiulis švyturys — monumentas, paskirtas atsiminti Valerijai Batmaan, kuri prieš šimtą metų atplaukė į tą dar tuomet tuščią Australijos vietą. Prieš keletą metų Anglijos valdžia buvo išsiuntus i į tą savo koloniją nusikatėlius. Manydama, kad tie nauji pionieriai, įkurę šeimas, taps naudingi naujo krašto gyventojai, išleido į moteris atsišaukimą, kviesdama jas buti savanorėmis — sabiniėtėmis ir vykti į Australiją. Ir 1835 m. iš Anglijos išplaukė burinis laivas "Victoria Rebeca" su šimtu mergelių, kurios pasiryžusios buvo dalytis ištremtaisiais vargu. Kilusios ilgoje kelionėje didelės audros, gal, neviena iš jų blogai nuteikė, juo labiau, kad nežinojo, koks likimas jos laukia, koks vyras teks gauti. 1835 m. gale "Rebecca" artinasi prie Australijos kranto ir jau tik dviejų dienų kelionė skyrė tą laiką nuo pažadėtos žemės. Bet keliaujančioms mergelėms reikėjo dar pamatyti naują pavojų. Staiga audra pagavo laivą ir sveidė jį į povandeninę uolą, taip, kad jo šonas prakiuro. Besisunkdamas vanduo į laivą vertė ieškoti pagal bos nuleistame mažame laivelyje. Tačiau sėsti į viesulo supamą laivelį moterys nedrįso, nors jų gyvybei prakiurusiame laive grėsė didžiausias pavojus.

Bet Valerija Batman išsiskyrė iš jų. Pati pirmoji įšoko į pagelbinį laivą ir ragino kitas sekti jos pavyzdžiu. Atsirado dar 20 . Ir taip tos moterys — jurininkai, didžiiausių bangų mėtomos, pludariavo vandenyse, drąsinamos Valerijos Batman. Ji buvo vairininkas ir kapitonas, bet drauge ir dvasios vadė, kuriai daug energijos reikėjo nusivylusioms savo draugėms nuraminti. Bet, štai, jura nurimo, 1835 m. gale pasirodo saususma. Tai buvo Australija. Tačiau tik 19, mergelių pasiekė Australiją, nes dvi iš jų buvo joms bures betvarkant bangų pagautos ir nusveistos į vandenyną. Drąsuolės išlipo toje vietoje, kur dabar yra žymiausias Melburno uostas. Tada ta vieta buvo visai neapgyventa. Nors iš juros pusės pavojaus jau nebuvo, bet grėsė naujas pavojus iš laukinių žmonių, pastebėjusių atplaukusį laivą. Pirmas jų puolimas buvo atremtas, bet matydama neišvengsianti naujų puolimų, V. Batman nutarė su laukiniais susitaikinti. Pradėta nuo to, kad viena iš mergelių turėjo tapti laukinių vado žmona. Kitos pradėjo savarankiškai tvakytis ir primityviomis priemonėmis žemę dirbti ir lušnas statytis. Ilgainiui jos išgirdo šaudant, ir buvo baltieji, kurie stengėsi užkariauti naują žemę. Nereikia aiškintis, kad jos ne ilgai laukė ir skubėjo baltųjų sutikti. Nepaprastas, žinoma, buvo ir susitikimas. Pamačiusi pirmą baltą pionierių, Valerija Batman apkabino jį nuoširdžiai, kaip giminaitį, liedama gausias ašaras. Baltasis buvo ir nustebęs, ir pradžiugęs, kai išgirdo savo gimtąją kalbą. Visiems kilo klausimas, iš kur atsirado baltoji, ir iš kur kitos auglės pateko į šitą laukinių kraštą.

Skaitytojas paklaus, koks buvo likimas kitų 79 mergelių, likusių kiaurame laive? "Rebecca" vis dėlto nepaskendo. Su didžžiausiu gyvybei pavojumi, jos su prakiurursiu laivu pasiekė arčiausią salą ir plaukęs drauge tuo pat laivu kapelionas suteikė su atsiradusiais ten vyrais, moterystės sakramentą. Kadangi toje saloje gyvenimo aplinkybės buvo labai patogios, tai tos 79 naujai sukurtos šeimos plėtėsi taip greitai, kad atvykęs po 27 metų į tą salą laivas buvo pasveikintas 273 asmenų. O ten, kur Valerija Batman išlipo su savo draugėmis, išaugo Melburno miestats,turįs dabar 1,015,000 gyventojų.

BRISK PER BALĄ, BET SAUGOKIS, NESUŠLAPK

Advokatas F. Obelienis užprašė mane parašyti ką nors į "Lietuvių Žinias", bet perspėjo šalintis nuo polemikos.

Lietuvoje dar mano laikuose 55 metai [illegible] vienas teisėjas prisakė merginai, kad ji pributų pas jį: nė nuoga , nė apsirėdžius, nė raita, nė pėkščia, nė važiuota. Ir kad pributų, ne keliu, ne šalikeliu ir kad atneštų dovaną ir ne dovaną.

Tai dabar išgalvok seni, kaip tinkamai parašyti be sušlapimo. Todel prašau paklausyti apie tą merginą kaip ji išpildė. Senovės laikuose, kada ponai laikė mužikus už belaisvius, turėjo dienomis ponam dirbti, o savo darbus apsidirbt, kai pagauja laiko.

Kartą pas vieną baudžiauninką ponas pamatė gražią mergaitę, kurią lig įsidomėjęs, užklausė: kaip sena yra? Mužikas atsakė: "O ponas, jau septintmetė". Tai ponas, kitaip ir nevadino, pasiliko vardu septintmetė.

Po nekurio laiko pono karvė atvedė teličiukę. Visai nuskurusią, kad ponui nesinorėjo jos auginti.

Ponas įsakė pašaukti tą mužiką su jo duktere, septintmete. Kada atėjo, ponas sako: "Aš myliu tavo dukrelę ir jai dovanosiu šitą teliuką. Tegul auginasi". Juodu nusilenkė, padėkojo ponui, parsivedė teliuką namon ir pradėjo auginti. Išaugino į puikią karvę. Po trejeto metų susilaukė buliuko. Tą taipogi stropiai augino. Ir trumpu laiku jau mužikas džiaugėsi smarkiu buliumi. Ponas pamatęs tokį puikų bulių pas mužiką užklausė, kur tu jį gavai?

"Ponuli, ugi ta teličiukė atvedė, kurią ponas dovanojai septintmetei".

Ponas net nuraudo iš pavydo ir suriko ant baudžiauninko: "Kaip tu drįsai taip ilgai laikyti be mano žinios, tau reikia žinoti, kad aš tik teliuką dovanojau septintmetei, o ne jos veislę. Tas bulius man priklauso. Turi kuoveikiausia man jį pristatyti, kitaip bus tau blogai"!

Mužikas nusigandęs skubėjo pas septintmetę. Papasakojo visą nuotikį net su ašaromis, bet duktė ramino, kad taip negali buti kaip ponas reikalauja. Tėvui pasakė ponui buliaus neatiduoti.

Ponas nesulaukdamas buliaus grąžinant, patraukė senį į tensmą. Teisėjas ištyręs viską, pamojo poną į šalį ir tarė: "Tamsta gerai žinai, jogiai neteisingai reikalauji ir taip negali buti". Ponas tada patylomis sako: "Gerbiamas teisėjau, ar negalėtum kokia klasta mužiką nugalėti"? Teisėjas pamąstęs sako: "Na gerai, aš užduosiu tokį galvosukį, mužikas gal neatspės. Tada tamsta išloši". Pašaukė mužiką ir sako: "Ryt įsakau abiem pributi į teismo rumus, kaip ir šiandien, ir katras pasakys man, kas yra riebiausias ant pasaulio, to bus bulius".

Ponas nusijuokęs mostelėjo ranka ir išėjo. O mužikas pamaži išslinko susirupinęs, parėjo pas dukterį, nupasakojo visą atsitikimą. Septintmetė išklausius tarė: "Nesirupink tėvai, rytmetis yra protingesnis už vakarą, eik dabar gult". Ryto metą duktie tėvui tarė: "Tu sakyk kad žemė yra riebiausia, nes iš jos visokie riebalai paeina".

Teisme žinoma panas pirmiausia stoja ir sako: "Aš turiu meitelį taip nupenėtą, kad neatsikelia, ir esu tikras, kad nieko riebesnio pasaulyje nėra". O mužikas sako: "Žemė yra riebiausia, nes ir pono meitelis jos yra nupenėtas". Teisėjas nusprendžia mužiko laimėta. Ponas rėkia kad taip negali buti. Ant to nepristoja. Teisėjas pamąstęs sako: "Na gerai, ryt ateisit tuo pat laiku ir katras atspės, kas yra mieliausias pasauly, to bus bulius". Ponas veliai šyptelėjo ir pasišalijo, o mužikas nusiminęs nuslinko namon. Praneša savo dukterei apie tas klastas ir suktybes. Duktė vėliai ta pat tarė: "Tėvai nesirupink, rytmetis yra gudresnis už vakarą". Ryto metą sako tėvui: "Sakyk, miegas yra mieliausias už viską". Teisme ponas veliai sako: "Mano pati tokia graži ir meili, kad ant viso pasaulio nėra meilesnės". Mužikas stojas ir sako: "Miegas yra meiliausias! Kaip miego norėsi tai niekas nebus miela". Teisėjas pakraipęs galvą nusprendžia veliai mužiko teisybė.

Ponas nerimauja šoka spardosi. Teisėjas krapšto pakaušį ir vėl sako: "Na šis yra trečias ir paskutinis kartas. Katras atspės rytoj, kas greičiausias visam pasauly, to bus bulius". Jau abudu eina namon nusiminę. Ponas mato, jogiai mužikas nėra taip kvailas, kaip juodu su teisėju manė. Mužikas parėjęs pas septintmetę sako: "Matai dukrele, kokis musų biednokų likimas. Biednas su didžiausia tiesa prieš bagočių laimėti negali. Bet ryt bus paskutinis kartas. Katras atspėsime, kas pasauly greičiausias, tai to bus bulius". Duktė pamanščiusi tarė: "Rytoj sakyk — mintis yra greičiausia".

Ryto metą teisme ponas su visu drąsumu tarė: "Gerbiamas teiisėjau, gerai žinai, jog aš turiu arkly, kurio niekas neaplenkė, ir aš užtikrinu, kad nėra greitesnio ant viso pasaulio".

Teisėjas palingavo galvą, mostelėjo į mužiką, "ką tu sakai?" Mužikas atšauja: "Mintis yra greičiausia, nes vienu momentu gali apskristi visą pasaulį!" "Bravo! Sušuko teisėjas. Bulius yra tavo." Ponas kaip dingte dingo iš gėdos. Teisėjas sulaikė tą mužiką, ir klausia: "Kas tave išmokino tas žinias?" "Mano duktė septintmetė," tarė mužikas. "Labai gerai" tęsia toliau teisėjas. "Pasakyk savo dukterei, kad rytoj pributų pas mane, nė nuoga, nė apsirengus, nė pėkščia, nė raita, nė važiuota, nė keliu, nė šalikeliu, ir kad atneštų dovaną ir ne dovaną, supranti!?"

Senis parėjęs namo pasako viską dukterei. Septintmetė išklausius sako: "Eiva gult. Rytas už vakarą vis[illegible]dos šviesenis. Apšviės ir mane ir suteiks išmintę."

Ryto metą Septintmetė apsiprausė, apsišvarino, savo aprėdalus numetė šalin, pagriebė tinklą tuo apsisiautė. Pašaukus tėvą sako: "Na ar negerai." Tas nežino nė ką sakyt. Dabar pagauk karvelį ir kačergą atnešk. Tėvas tą skubiai išpildė. Ji paėmus karvelį įvyniojo į skepetaitę. Apžergė kačergą, patraukė į grabę kačergą apžergus pasišokinėdama grabėmis pas teisėją.

Nė nuoga, nė apsirėdžius, nė pėkščia, nė važiuota, nė raita, nė keliu, nė šalikeliu. Taip pat nešė dovaną ir ne dovaną. Teisėjas išėjęs į sodą laukė. Pametė iš tolo jogiai Septintmetė. Pagrėbęs savo ploščių bėgo pasitikt ir pridengt, kad į dvarą nepasirodytų su savo gudrumu. Pribėgęs apsiautė ir grėbė ją bučiuot užmiršęs apie dovaną. Bet ji tuojau kyšt pundelį. "Štai tamstai dovana." Teisėjas lig sumišęs, atkišo ranką. Ji dėdama į jo ranką, truktelėjo skepetaitę, kurią laikė už kampo. Karvelis išsirito, purpt ir nulėkė. Teisėjas iš džiaugsmo sušuko:: "Išpildei!" Apkabinęs pabučiavo. Užprašė pas savę. Pašaukė tarnaites. Įsakė aprengti ją ko puikiausiai.

Teisėjas buvo dar viengungis. Patiko jam Sentintmetė. Pamylėjo jos gražumą ir jos išmintį. Skubiai su ja apsivedė. Senukas taipogi gavo vietelę pas savo žentą.

Senis Martišauskas.

ŽURNALISTAI KAUNE

Rugpiučio pirmomis dienomis Lietuvą aplankė net kelių valstybių žurnalistai. Tomis dienomis lankėsi Lietuvoje trys Brazilijos spaudos koncerno atstovai žurnalistai Dr. Franchinis Netto, Dr. Raulas Lemė Monteiro ir Osvaldo Quortimas Barbosa. Klaipėdoje jie padarė vizitas gubernatoriui Kubiliui, uosto direkcijos pirmininkui inž. Sližiui ir Widingui, apžiurėjo visą uostą, buvo nuvykę į Palangos kurortą ir vakare išvyko į Hamburgą, iš kur plauks į Braziliją.

Budami Lietuvoje, Brazilijos žurnalistai aplankė Dotnavos žemės ukio akademiją, pavyzdingą ukį Panevėžio apskr., "Maistą", "Pienocentrą" ir visus Kauno muziejus. Be to, buvo apsilankę ir kituose Lietuvos kurortuose.

Šie žurnalistai savo įspudžius plačiai aprašys savo spaudoje.

Jiems iš Lietuvos išvykus, kitą dieną į Lietuvą atvyko šeši žymųs SSSR žurnalistai: "Pravdos" redaktorius B. Michailovas, TASO — L. Berezovas, "Izviestijų"— V. Ivanovas, "Krasnaja Zvezda" — P. Petrovas, SSSR užsienių spaudos skyriaus atsakomasis referentas Stapukas, Leningrado spaudos atstovas — N. Tichonovas. SSSR žurnalistai [illegible] nis susi[illegible] į Lietuvą atvyko revizituoti Lietuvos žurnalistus, kurių atstovai 1934 m. lankė Sovietų Rusiją.

Svečius nuo pat Latvijos sienos iki Kauno atlydėjo musų spaudos ir žurnalistų sąjungos atstovai. Kauno geležinkelio stotyje juos pasitiko visas musų spaudos ir žurnalistų burys su s-gos valdybos pirmininko pereigas eina nčiu red. V. Kemežiu ir kt. valdybos nariais. Taip pat pasitiko SSSR pasiuntinybės nariai ir kiti. Tuoj iš geležinkelio stoties svečiai buvo nulydėti į Lietuvos viešbutį, kur apgyvendinti.

Pusę aštuonių vakaro svečiai buvo nuvykę į Vytauto D. Karo Muziejaus sodelį, kur dalyvavo kasdieninėse vėliavos nuleidimo iškilmėse, o 8 v. vak. "Metropolio" patalpose Lietuvos žurnalistų sąjungos pirmininkas svečių garbei surengė pietus.

Atvykę žurnalistai Lietuvos vyriausybės nariams padarė eilę vizitų, apžiurėjo Kauno miestą ir įmones, apsilankė Vytauto D. muziejuje ir t. t.

Šeštadienį (rugpiučio 7 d.) Metropolio Trijų Karalių salėje Lietuvos rašytojai suruošė susipažinimo vaišes. Mat iš atsilankiusių žurnalistų pusė buvo rašytojai. Nuotaika buvo labai gera, nes bičiuliškame pobuvyje buvo nemaža Kaune esančių lietuvių rašytojų. Rusų rašytojams malonu buvo pastebėti tas faktas, kad lietuvių spauda atspausdino prozos ir poezijos vertimus. Atsirado ir daugiau vertimų. Be to, svečiams malonu buvo išgirsti, kaip jų kuriniai skamba lietuviškai. Todėl buvo paskaityta.

Kai kuriuos poezijos kurinius paskaitė pats autorius poetas Nikolajus Tichonovas. Kartu buvo paskaityti poezijos originalai ir vertimai (L. Gira ir K. Boruta). Pasirodė, kad originalai yra vertingi, o taip pat ir vertimai geri. Bendrame pašnekesyje kilo ir bendra idėja išleisti lietuvių poezijos antologiją rusų kalba. Tuo tarpu sutarta tik dėl bendros antologijos idėjos. Visa kita paliekama artimiausiai ateičiai.

Bičiuliška pobuvis suteikė ir bendrus pašnekesių ratelius: poetas N. Tichonovas daugiau lietė poezijos dalykus, V. Ivanovas, kaip "Izvestijų" atstovas, daug ką pažymėjo apie musų literaturą į savo bloknotą. Atskirai savo rate pasikalbėjo Stupakas. Tarp kitko, iš kalbos išėjo, kad N. Tichonovas didžiojo karo metu kariavo palei Rygą.

—Sako, kad aš kai kurias karo noveles išgalvojau, pasakė N. Tichonovas, — bet tai yra tikri nuotikiai. Autorius atsimnė, kad dabar budamas latviuose, kai kurias vietas atpažino. Pasipasakojo net tokį karo nuotikį, kad ten kur dabar latvių žurnalistų polis, tai tuose namuose stačiai viduje kareiviai kureno laužą. Ir jis buvęs.

Be to N. Tichonovas, budamas Vytauto Didžiojo muziejuje įsigijo Dariaus ir Girėno atvirutę, kuri vaizduoja tų ddviejų karžygių biustus. N. Tichonovas klausinėjo kai kurių smulkmenų, nors aplamai apie karžygių žygį jau buvo daug girdėjęs ir Tarybos Rusijoje.

Tačiau laikas greitai bėgo ir jie turėjo išvykti kitur. Bet prieš ta buvo padaryta bendra nuotrauka, be to dar spreksėjo ir mėgėjų foto aparatai. Rusų ir lietuvių rašytojai maloniai atsisveikino linkėdami vieni kitiems kuo didžiausiio literaturinio debito.

Pirmadienį jie lankėsi Klaipėdoje, kur taip pat apžiurėjo uostą, apsilankė kitose gražesnėsi pajurio vietose ir padarė vizitus Klaipėdos Krašto valdžios atstovams.

Šis SSSR žurnalistų apsilankymas Lietuvai yra labai reikšmingas. SSSR visuomet stovi mažesniųjų valstybių pusėje. Daug kartų SSSR parodė geros valios ir Lietuvos atžvilgiu. Šis žurnalistų apsilankymas tuos SSSR ir Lietuvos bendradarbiavimo ryšius dar tampriau sumegs. Tsb.

TIK UŽ $1.50 GAUSITE "LIETUVIŲ ŽINIAS" PER VISĄ METĄ

DETROITO ŽINIOS

ANELĖ KAZICKUTĖ

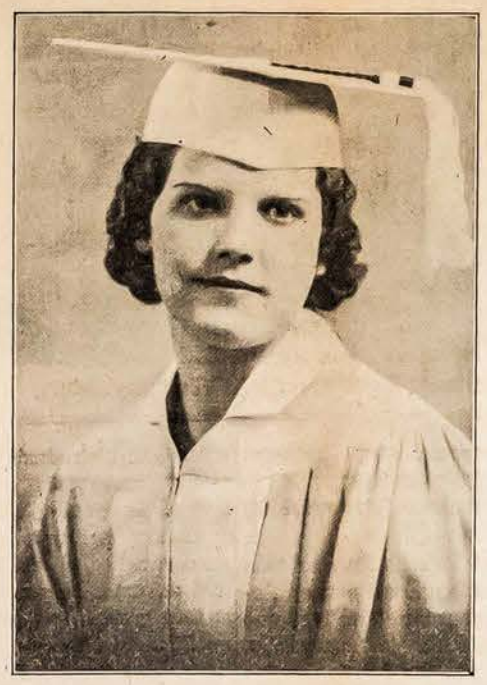

Birž. 13 d. su pesižymėjimu baigė Holy Redeemer High School. Diplomai iškilmingai idaliinti bažnyčioj. mingai išdalinti bažnyčioj. rėjo palinkimo prie mokslo. Pradžios mokyklą baigė Šv. Antano parap., kur jos tėvai, Pranas ir Sofija, nuo pat pradžios parapijos susiorganizavimo darbavosi. Tėvelį dar pačioj jaunystėj mirtis atskyrė. Paliko mažus vaikus Paskų Kazickienė apsivedė su Zakaru Kukučiu, kuris irgi darbuojasi prie parapijos eidamas komiteto pereigas. Budamas geros širdies žmogus, ne tik vaikų neskriaudė, bet rupinosi, kiek galėdamas, kad pasiektų aukštesnį mokslą.

Tą pačią dieną, Lietuvių svet. tėvai Anelei buvo iškėlę bankietą. Prie surengimo prisidėjo ir muzikės Dolfina, Ona Bakšaitės. Išpuoštoj svetainėj vakarienėj dalyvavo skaitlingas burys artimiausių giminių, draugų, kurie sudėjo Anelei linkėjimų.

Ištikrųjų pavyzdinga lietuvaitė. Visiems žinoma. Lankydama mokyklą ji visokių parengimų daugiausia bilietų išplatindavo ir šiaip darbuodavosi. Visados dirbdavo parapijos ar Seserų parengimuose. Žmonės tai atjautė, nes mokslo baigimo dienoj ne tik sveikino, bet ir gražiomis dovanomos apdovanojo.

Garbė tėvams ir džiaugsmas lietuviams, kad tokios lietuvaitės su savais dalyvauja ir dabuojasi.

Sveikiname Anelę ir linkime toliau darbuotis parapijos ir tautos reikaluose.

Toronto, Ont.

Iš Lietuvių Parpijos Veikimo. Dar tik Metai Laiko Kaip čia Klebonauja Kun. Mc Girni, o Jau Daug Pažangor yra Padarę.

Bažnyčios skolos apmokėjo virš $1000. Bažnyčią iš lauko nudažė, stogą apdengė. Šiemet nori įvesti apšildymą Bažnyčioje ir salėje. Tam tikslui, kas penktadienis rengia salėje Bingo, kad sukėlus tam tikrą sumą pinigų.

Į vakarus susirenka pilna salė žmonių. Lieka gražaus pelno. Nedėlioms prie bažnyčios yra platinama katalikiška spauda, "Draugas" ir "Lietuvių Žinios" iš Clevelando. Labai apgailėtina, kad nevisi parapijonys įvertina katalikišką spaudą.

SUSITUOKĖ

Rugsėjo 11 d. susituokė Vincas Danielius su panele Joanna Sovinski lietuvių bažnyčioje. Bažnyčia buvo išpuošta gėlėmis. Šliubo žiurėjo daug draugų ir jaunimo. Vestuvių pokilis atsibuvo lietuvių svetainėj, kur jaunojo tėvai iškėlė puikias vestuves. Puota buvo puiki ir skyrėsi nuo kitų vestuvių. Jaunojo tėvas Vincas Danielius yra stambiausias Toronto lietuvių biznierių — kontraktorius. Nemažas lietuvių skaičius pas jį dirba. Vincas Danielius yra geras katalikas ir lietuvybės rėmėjas.

Vestuvių pokily dalyvavo didelis burys vietinių svečių ir giminės. Jaunosios tėvai ir giminės iš Chicagos — Sovinskiai ir Puociai.

Jaunavedžiai tą patį vakarą išvyko į Detroitą. O vėliau į Chicagą medaus mėnesį praleisti.

Jaunavedžius sveikinu ir linkiu saulėtų dienų naują gyvenimą pradedant.

E.N.

Youngstown, Ohio

PARAPIJOS ŽINIOS

Vaikų religinės mokyklos atidarymas ateinantį sekmadienį, 19 d. rugs. Visi vaikai nuo 6 metų iki 16 butinai butinai turi dalyvauti. Laikas, tuoj po pirmųjų mišių kas sekmadienį. Bus dvi klesos: tiems kurie turės prisirengti prie pirmos komunijos, ir tiems kurie jau yra priėmę pirmąją komuniją. Kad ir jau priėmė Patvirtinimo Sakramentą, vistiek dar jiems reikia lankytis mokyklon.

* * * *

Rugs. 26 d. parapijos moterys rengia balių ir pikniką. Tai jau gal bus paskutinis šį metą.

* * * *

Šv. Pranciškaus parapija pereitą sekmadienį vaišino netikėtai daugelį svečių. Atstovavo visų pirmiausiai Clvelandas, paskui Akronas, Chicago, Sharonas, Pittsburgas, Rochester, N. Y., Alliance, ir t.t. Proga suvažiavimo buvo Youngstowno apylinkės Lietuvių vadinama III-ji Lietuvių Diena, pažymėjimui 550 metų sukaktuvių nuo Lietuvos apsikrištijimo.

Tasai suvažiavimas panašus buvo į konvenciją. Iš tolumo žmonių, profesionalų, amatninkų, taip pat kaip ir sunkiai dirbančių žmonių. Jaunuoliai sykiu dalyvavo su savo tėveliais. Gražių mergaičių, tvirtų vaikinų ir dailių moterų, kurių nemažai buvo pasirėdžiusių lietuviškais tautiškais drabužiais. Iš žymesnių žmonių buvo atsilankęs Youngstowno Majoro Lionel Evanso atstovas Paul Lyden, kuris pasveikino visus. Kun. Sofranec buvo atstovu Kun. Vilkutaičio.

Vieta labai puiki ir visiems paranki. Muzikantės jaunos mergaitės grojo labai tinkamai, oras kad ir nešiltas, betgi buvo gražus.

Tie clevelandiečiai tai tikgi ir laimingi. Kaip jau visiems yra žinoma išlaimėjimui buvo leidžiama įvairių geros vertės dalykų, taip kurių žymiausios dovanos buvo $100 ir lotas. Šimtinę išlaimėjo Edvardas Skinkis, 915 S. 129th St., Cleveland, O. Sveikiname laimėjusį. Lotas—auka ponios Povilonienės, iš Campbell. Lotas randasi Sharon Line, laimėjo G. D. Oneal, iš Barberton. Viena penkinė teko Clara Grow, 441 Willis Ave., Youngstown. Antra— Gudmanų šeimai. Brookfield. O. Trečia — C. Dzuracky,, jr. 42 Monroe St., Campbell. Ketvirta — J. J. Fedorek, 439 8th St., Struthers. O durų dovana — irgi clevelandiečiui — Jonui Mikalauskui, 3702 Oak Park, Cleveland.

PARSIDUODA PIGIAI

2 šeimynų, po 6 kambarius namas, 3 garadžiai: su mažu įmokėjimu; ant Lawnview Ave.

Pigiai parsiduoda 101 akerių farma su visu givu ir negyvu inventorium. Geroj vietoj ir netoli nuo Clevelando.

Arba, galima mainyti ant 2 šeimynų namo.

KASPERAS OBELIENIS
1266 East 71st St.
HEnd. 8726 Cleveland, O.

APSIDAIRIUS

Šaltesnis ora ir politiški vėjai rodo rudens prisiartinimą. Kur nepasisuksi visur kvepia politišku oru. Net ir piknikai politiški. Sveikinimų pakanka visur. Iš visų pakampių lenda kaip ylos politikai.

*

Buvau užėjęs praeitą subatą ant Demokratų Kliubo pikniko. Oras šaltas. Patiko jis tik šokikams. Žmonių keliolika saujų. Net ir pati kliubo valdyba buvo pasidalinus. Pirmininkas ir kiti oficieriai ulevojo pirmninko naujo namo sklepe. "House Warming Party" o ant pikniko tai šiulinėjosi keli fedfebėliai ir redavi.

Ant pikniko matėsi ir republikonų vadas J. B. Turbut per klaidą? Bet teko patirti, kad ir ištiesų. Jis manė, kad piknikas buvo rengtas del naudos kandidato į konselmonus, Prano Obelienio, tai ir atbruko, bet patyrus, kad tai del kliubo naudos, tai be ilgų ceremonijų nušutijo į ekspoziciją.

Subatos vakare Clevelando karnivalas - ekspozicija (atsiprašau) buvo apituštis Alt Heidelburg - Prano Obelienio užeigoj matėsi prie stalelio giliai besikalbant J. Brazauskas, Kazimieras Obelienis ir K. S. Karpius. Vyrai kas nusvėrė - biznis ar politika?

Republikonų kandidatas į majorus - Burtonas savo headquarters turi šalia savo gerų remėjų - dienraščio The Cleveland Press. Nereikės nei telefono galės sukalbėti per sieną. Visi trys dienraščiai ji remia, visi trys ji kelia į padanges ir jo rekordą garsina "Press" bekalbėdamas apie savo vienytėlį įdėjo net paveikslą jo mayorystės rekordo didelę knygą. Bet knygpalaikė uždaryta. Ar čia per klaidą, ar "Preso" sąžinė nedaleido ją paskelbti atidaryta. Nes ji visiems uždari išskiriant dienraščiams.

Vakar vakare Burtonas atidarė savo kandidatavimą. Neužmiršo nusiimti švarko ir pasiraitoti rankovių.

Demokratų kandidatas McWilliams savo kandidaturą paskelbs nedėlioj.

Kandidatai į majorus bus Advokatas prieš Inžinierių. Atminkite politikai, kad Clevelando tėvas Moses Cleveland irgi buvo inžinierius, ir matos, atliko gerą darbą, tai kodel kitas inžinierius negali buti majoru.

Pagal Pupą

Tik penkios savaitės liko iki didelio šurum burum. Ta diena tai spalių. October 24 d. Lietuvių Kulturinio Darželio Sąjunga scenoje statys milžinišką veikalą — "Keistučio Mirtis". Artistai jau per visą vasarą praktikuoja. J. Sadauskas ir Paulė Glugodienė daugiau nieko ir nekalba, kaip tik apie "Keistučio Mirtį."

Tadas Plėta važiuodamas į Alliance, O., iš pikniko Youngstown, Ohio susidurė su kitu automobiliu. Sunkiai sužeistas su Plėta važiuojantis iš Alliance Jonas Barzda. Sužalotas Barzda buvo nuvežtas į ligoninę. Kiti važiavusieji likosi dikčiai sutrenkti.

Ant to pat kelio ištiko nelaimė ir kitą lietuvį — Antaną Rasčiką iš Alliance, O. Jisai taipogi važiavo namo iš pikniko Youngstowne. Susitiko automobiliai. Važiuojanti nesužeisti tik sukrėsti. Nukentėjo daugiausia naujas p. Rasčiko automobilius.

Jonas Brazis vakacijas leidžia su neprašytu svečiu — šalčiu. Jau antra savaitė, kaip kamuojasi su juo. Tikių kad Jonui geriau patiktų vesti savo biznį, negu kamuotis su sluoga.

Iki Elžė sugrys pasilieku

Žirnis, Elžės Pavaduotojas

RADO NEPAPRASTAI DIDELĮ LOBĮ

PARYŽIUS: E. Laikraščių pranešimu, prancuzų policija Aix-les Thermese, Prancuzijos, Katalonijos pasienyje, akmenų skaldykloje surado daug paslėptų ispanų meno dalykų, kurių vertė yra 60 milijonų frankų.

Tie daiktai buvo anachistų pagrobti ir atgabenti į Prancuzijos teritoriją čia paslėpti. Tarp tų daiktų policija rado 47 žymių tapytojų paveikslus, sidabrinių ir dramblio kaulo statulų, senovinių meniškų papuošalų ir 14 sidabro lydinių, kurių kiekvienas svėrė 30 kilogramų.

Be to, policija ten pat surado ir didelį amunicijos bei nuodingų dujų sandėlį.

DIDELĖ LIETUVIŠKA
VAISTINĖ
C. Pakeltis Pharmacy
(Kampas Pulaski Ave.)
Šioje vaisinėje užlaikom visokias namines ir importuotas gyduoles nuo visokių ligų, kaip tai nuo aštriojo užsisenėjusio Reumatizmo, nuo visokių žaizdų, dedervinių, nevirškinimo vidurių, užkietėjimo vidurių, kosulio, katarų ivtiškų nusilpnėjimų, visokių lytiškų ligų, nerviškumo, nemigės ir visokiu kitokių ligų.
C. PAKELTIS PHARMACY
1117 East. 79 St. Cleveland, O.
Telef EnD. 8533 END. 8534
Aptieka atdara 7 dienas savaitėje

Stasys Kondrotas
KOSTUMERSKAS KRIAUČIUS
Siuva ant miero visokias vyriškas drapanas gražiai ri pigiai.
Taipgi taiso, valo ir prosma visokius drabužius labai žemomis kainomis.
Visas darbas pilnai garantuotas.
7032 WADE PARK AVE.
Cleveland, Ohio

STEVE'S SERVICE STATION
WHITE FLASH PRODUCTS
Čia visados gaunama geras gasolinas, aliejus ir kiti reikalingi prie automobilių patarnavimai.
6510 WADE PARK AVE. CLEVELAND, OHIO

This - Day - and - Age

THROUGH CHRISTIAN EDUCATION SAVE YOUTH FOR GOD AND COUNTRY

Nothing is more essential for the happiness of the individual and for the welfare of society than that the youth of a nation be properly trained and educated. A sound system of education can proceed only from the true philosophy of life. In order to attain its purpose the educational process must be based on the consciousness of the immediate and the ultimate end of human existence.

The Christian is utterly convinced that the purpose of human life has not been left to speculation. He has been illumined by Him Who is "the way, the truth, and the life" (John 14: 6). By Him Whose divinity the Christian with Peter confesses: "Lord, to whom shall we go? Thou hast the words of eternal life. And we have believed and have known, that Thou art the Christ, the Son of God" (John 6:60-70). The Christian realizes that he has been created to know God and to do His will, which is summed up in the two great commandments of the law, the love of God above and in things, and of our neighbor as of thyself. He is given divine assurance that if he accomplishes God's word in this life, he will possess eternal life.

Besides the Church, the two great factors in the child's education are the home and the school. Of these two the home is the more important. But if either fails to function as it should in the educative process, or if cooperation of one with the other be lacking, to that extent will be the child's training be defective.

Christian Education Involves Whole Man

The teachings of Christ concern all our activities our whole lives through. Hence both the school and the home is an utterly false conception of Christian education to think of it either as merely the acquisition of the knowledge of Christian doctrine, or as an element in the educative process that can be separated, segregated from the rest of that process. In the words of Pope Pius XI, "Christian education takes in the whole aggregation of human life, physical and spiritual, intellectual and moral, individual and social, not with a view of reducing in in any way but in order to elevate, regulate and perfect it, in accordance with the example and teaching of Christ. Hence the true Christian, process of Christian education, is the supernatural man who thinks, judges and acts constantly and consistantly in accordance with right reason illumined by the light of the example and teaching of Christ; in other words, to use the current term, the true and finished man of character" (Encyclical on Christian Education of Youth.)

Although Christian parents generally speaking, are aware of their sacred obligation to give their children a Christian education, there seem to be quite a number who do not realize the full meaning and extent of that obligation. We find too many cases in which parents seem to feel that they have discharged their obligation if they have taken care to see that their children have acquired a knowledge of he catechism. Apart from the fact that Christian education involves conduct no less than knowledge, conduct based on the knowledge of God's education is laid by the time the child has reached the age of twelve or thirteen, even if up to that time its training has been all it ought to be. Hence Catholic high Schools and colleges are no less necessary than Catholic elementary schools.

Special Need for Thorough Training

But when we take into consideration the social environment in which we live, we better understand the very special need of giving the rising generation the best posible training. Religious, moral, social, and political errors are rampant. Both as Christians and as American citizens our young men and women must be equipped both to escape these snares of irreligion, Communism, and depraved morals masquerading under the name of the "new morality," and to advance the highest interests of God and country—religion, social justice, and true patriotism—genuine love of God and our fellow men. No smattering of knowledge of our faith, no half-hearted devotedness to Jesus Christ, no mere selfish aims in life, will succeed in making the rising generation either true Christians or loyal Americans, nor save them from the pitfalls that await them. Nothing but a thoroug Christian training will sufficiently prepare them for this necessary and all-important task. Hence the urgent need of a thorough training in Catholic high schools, and colleges as well as in elementary schools, not only as a preservative against irreligion and moral depravity, but to equip them properly to advance the cause of truth and justice and charity.

SODALITY NEWS

At the Bingo Card Party —

Suddenly the card game was over and the Malonis sisters had lost. Tears of disappointment swelled into Stella Malonis' eyes. She looked about for something witih which to dry her eyes. She spied an attractive sport hanky lying in a box and soon she was drying her eyes with it. "Pardon me," said a frigid voice, but you're wiping your nose with our prize."

★

Millie Vaiciunnas was seen very sarefully removing all corn kernels from her hair. Maybe she was afraid it would sprout.

Seriously though —

★

Karthrine Martin deserves a laurel wreath for outstanding service for the card-party — selling the most tickets, providing many of the prizes and generaly making herself useful.

★

There has been a decided increase in sales for formal gowns at the departments stores lately—due to Harvet-Moon-Dance minded Sodalists, of course

A SODALIST

SOCIALISTS ARE STIRRED BY REVIVAL OF RELIGION IN ARGENTINE SCHOOLS

BUENOS AIRES. — The revival of religion in the schools of Argentina is making the Socialists uneasy.

A prominent leader of the Socialist party in the province of Buesnos Aires has brought an action in the supreme coust of the province to have declared unconstitutional the decree by which the Catholic religion was included in the curriculum of the provincial schools.

C. Y. O. SPORTS

Elimination Results

Bear Cats 5, Lasky Lunch 3.
Black Cats 2, Choir 1.
Fantasy 3, Bear Cats 2.
Black Cats 3, Fantasy 1.

The Variety Club and Pussy Cats dropped out of elimination games.

The Black Cats will play the Old Timers for championship on September 26. There will be two games played, the first starting at 2:00 p. m.

Final Averages

Old Timers	AB	R	H	E	Pct.
K. Greenwald	29	11	12	2	.414
E. Menge	39	6	14	2	.358
N. Latorka	35	7	11	3	.311
J. Greenwald	18	4	5	0	.277
J. Menge	33	8	9	1	.272
N. Greenwald	52	9	15	5	.271
J. Brodnik	34	8	10	0	.261
F. Pureber	45	8	11	1	.245
F. Drenser	41	7	10	1	.243
W. Slivers	33	6	8	3	.242
Cal	21	4	4	2	.190

Lasky's Lunch	AB	R	H	E	Pct.
J. Dubix	57	22	22	1	.385
J. Rudd	40	15	15	10	.375
E. Mazeika	68	20	23	8	.338
Milan	53	11	17	5	.320
Jonke	23	5	7	1	.304
J. Slivers	47	21	14	0	.298
J. Skuns	34	7	10	0	.294
T. Yerch	49	11	13	4	.268
J. Vitonis	12	4	3	1	.250
Smith	32	7	5	2	.156
T. Pesky	64	13	10	2	.156

Bear Cats	AB	R	H	E	Pct
R. Fredil	29	10	10	2	.344
L. Kawal	19	3	6	2	.315
J. Hayes	54	11	17	1	.314
W. Stelmac	42	11	13	5	.309
T. Kawal	36	9	11	3	.306
B. Visniauskas	14	1	4	1	.285
J. Mazeika	55	10	13	5	.236
G. Fredil	19	3	3	0	.230
F. Yestonsky	54	16	15	3	.217
J. Cucoyne	33	5	7	2	.188
J. Slick	31	4	5	4	.161

Choir	AB	R	H	E	Pct.
V. Sumakaris	52	16	21	7	.403
M. Pranka	34	9	13	5	.382
D. Pasal	49	16	17	6	.346
J. Misevich	53	13	18	1	.339
B. Norbut	39	8	13	3	.333
F. Greicius	26	3	8	1	.307
A. Pesky	30	4	9	1	.300
V. Zilinskas	37	7	11	1	.297
J. Guzauskas	37	9	10	4	.270
B. Rogell	36	14	9	0	.250
A. Skarnulis	37	9	9	2	.243
P. Skarnulis	44	9	9	6	.204
J. Soltis	26	6	4	3	.153
J. Pranka	34	4	2	6	.059

Pussy Cats	AB	R	H	E	Pct.
B. Intihar	26	8	11	2	.423
T. Brodnik	16	4	6	0	.375
S. Sust	17	6	6	0	.353
E. Stranik	21	4	7	1	.333
Koperc	20	4	6	0	.300
D. Slaper	29	7	6	4	.200
Peck	11	1	2	1	.181
V. Melle	29	2	4	3	.137
J. Koncon	23	5	3	3	.130
S. Stokel	13	1	1	0	.078
J. Persin	13	3	0	2	.000

Fantasy	AB	R	H	E	Pct.
C. Russell	51	21	16	5	.313
P. Yenkevich	46	9	14	3	.304
B. Patricks	53	15	16	2	.301
C. Malone	33	8	9	3	.273
V. Nosse	43	8	11	1	.255
M. Budas	34	5	8	0	.235
A. Eckart	27	1	6	2	.222
D. Malone	43	2	9	3	.209
T. Budas	25	2	5	2	.200
C. Dougliss	15	1	3	0	.200
Joe Budas	24	1	4	3	.166
E. Fink	12	0	2	0	.166
John Budas	14	1	2	1	.143
H. Balzer	19	6	2	0	.105
P. Wukovich	19	0	1	0	.052

Black Cats	AB	R	H	E	Pct.
Willie	48	16	17	6	.354
T. Cara	53	13	13	3	.254
J. Cara	42	8	8	7	.190
F. Chapas	44	8	8	8	.180
Hoge	23	1	4	5	.173
W. Mikus	30	2	5	1	.166
Bennett	32	5	5	4	.156
P. Mulovich	57	13	8	8	.140
John B.	22	1	1	2	.045

THE CHOIR CRIER

The Bingo Party as Seen'n'Heard By One of the Corn Kernels

Seen: That much sought after woman — Lady Luck — graciously smiling upon Amelia Missus — Amelia was raking in the shekels right and left.

★

Heard: After calling off various other numbers the number caller shouted "I-21!" Came a voice (Julianna Jenulevicius) from the crowd: "Yeah, but how many years ago."

★

Seen: Perhaps it's the "September, school-ish" atmosphere that get them. Helen Adomaitis and Rose Bliudgis were evidently attempting to recapture the good 'ol school days when spitballs flew thick and fast, because they were having a merry old time, making corn fly thick and fast. Before the evening was over, it got so that whenever Rose or Helen reached for corn all the number-callers threw up their hands in refense.

★

He eyed the girl who wore a hat that sat — yes, sat! — on the back of her head. On the very tip, a ribbon pointed skyward. Finally Joe Brazaitis burst out with "If they don't wear their ribbons hanging down their necks, they wear a ribbon on the top of their domes!" The very next day, Reggie Greicius bought a hat that sat on the back of her head and it was a ribbon that pointed skyward.

★

POMES

I'm in a plight.
I can not write
The poem for today.

So fans, you might —
To be polite —
Excuse me for today.
Dear Kids:

★

Maybe the next Choir Crier will be better.

Apologetically yours,
THE KID

CHILDREN SHOULD BE TAUGHT NOT TO RUB EYES

Rubbing eyes with dirty hands and using dirty towels are ways of causing eye trougle, states the Sight Saving council.

Parents should teach little children about this. Summer time is play time and children's hands get very dirty in sand piles, marbles and other games. Towels used to wipe the child after a swim may unwittingly be used to wipe wet eyes.

Children should acquire the habit of keeping their hands away from faces, particularly their eyes, and of using their own clean towels, the council reminds parents.

Parents should also insist that children read under good light or not at all. They will read by the fading light of evening until the black shadows lie on their books. Eyes are so accomodating to the situation imposed upon them that it is not until too late that people discover hey have done their utmost and can do no more.

THIS WEEK'S RESOLUTION

Every time I pass by a Catholic Church, if I have not the time to make a short visit, I resolve to at least tip my hat respectfully and say a short ejaculation. I know that I shall feel happier afterwards.

Variety Club	AB	R	H	E	Pct.
W. Girdinskas	12	4	5	2	.416
G. Skarnulis	48	9	19	1	.395
P. Vitonis	20	2	6	7	.300
J. Akelis	13	2	3	2	.230
Mitchell	34	2	6	6	.176
B. Velichison	29	1	1	4	.034

TWO CURES ANNOUNCED BY MEDICAL BUREAU AT LOURDES

PARIS. — Announcement has just been made of two cures at Lourdes which occurred in the "month of Mary," one in May of last year, announced and attested by the Bureau of Medical Verification at Lourdes, and the other in May of this year, reported by Dr. Vallett, president of the bureau, but not authenticated as yet. The bureau does not authenticate a cure nutil at least one year has elepsed.

The latter case is that of Mlle. Marie Bosch, who, going to Lourdes with the pilgrimage from Lyon, was cured suddenly on May 27 after having suffered from paralysis of her lower limbs for two years. For months she had been unable to leave her bed. It was during the blessing of the sick, a feature of the procession of the Blessed Sacrament, that she experienced a sensation of shock in her spinal column and strength returning to her legs. Her paralysis followed Pott's disease and during her stay in a sanatorium in southern France, grew constantly worse.

On May 28 Mademoiselle [illegible] was examined by physicians who accompanied the Lyon pilgrimage and very particularly by a member of the Lourdes bureau staff, a nerve specialist. Apparently the was completely cured.

The cure of Mme. Pauxvielle of St. Vincent de Paul, Les Landes, from an extremely serious stomach ulcer occurred on May 29, 1936. She experienced a feeling of well being while being bathed in the Lourdes water. Ten days later she was able to leave the hospital and her health has continued good since then. She had been practically helpless for seven years due to the seriousness of her infirmity, but she has resumed her active life within her home and eats the same food as other members of her family.

The Bureau of Medical Verification has pronounced this cure miraculous because of the instantaneousness of relief and the absolute absence of a convalescent period.

NATIVE OF WOOSTER NAMED CHIEF OF ARMY CHAPLAINS

WASHINGTON. — Chaplain William Richard Arnold, U. S. A., a native of Wooster O., has been named by President Roosevelt to be chief of chaplains of the United States Aarmy. He will be the first Catholic chaplain to hold that office.

Father Arnold, who recently has served as Chaplain to the First Cavalry Division with headquarters at Fort Bliss, Tex., and then as director of the Chaplain's School, Fort Leavenworth, Kan., has the rank of Lieutenant Colonel. He will have the rank of Colonel beginning Dec. 23, when he succeeds Chaplain Alva J. Brasted.

Chaplain Arnold, a priest of the Fort Wayne diocese, was born at Wooster, O., June 10, 1881. He attended St. Joseph's college at Collegeville, Ind., and St. Bernard's Seminary, Rochester, N.Y. He was ordained to the priesthood on June 8, 1908, and was appointed a chaplain in the army on May 7, 1913, with the rank of first lieutenant. After promotion through the various grades, he was made lieutenant colonel in 1933. His first assignment after joining the Chaplains' Corps was at Fort Washington, Md. He has since served in the Philippines, at Fort Winfield Scott, Cal., Camp Zachary Taylor, Ky, where he was instructor in the Chaplain's School in 1918; Fort Hancock, N. J., Fort Wayne, Mich., and Fort Leavenworth.

BALTIC CAFE
6717 WADE PARK AVE.
Cleveland, Ohio
Užlaikome 7 nuošimčio alų, stiprų vyną. Kas penktadienio vakaras kepta žuvis. Kas šeštadienio ir sekmadienio vakarais grajo puiki muzika. Kviečia vsus atslankyti.
Benis Rakauskas, savin.

NAMŲ SAVININKAMS
Įstatome naujus ir taisome senus furnasus.
Suvedame visokias stogų rinas.
Dengiame įvairių rušių naujus ir taisome senus stogus.
Apmušame iš oro pusės medinius namus su tam tikra medžiaga, kuri išrodo kai muro ar akmens namai.
Darbą atliekame gerai, greitai ir pigiau negu kas kitas. Kreipkitės—
J. W. GRAFF
(Lietuvis)
7313 MYRON AVE.
HEnderson 3842 - Cleveland, Ohio

J. Stapulionis & Son
DRY CLEANING
Valome, taisome bei prosijame įvairias vyriškas ir moteriškas drabužias. Įdedam vyrų ir moterų koatams naujus pamušalus. Atliekame darbą greitai. Labai sąžiningos kainos. Mes paimame ir vėl atvežame į namus.
Šaukite: ENdicott 4072.
1320 Russell Rd. Cleveland, O.

LIETUVIS AGENTAS SU
Haddad Motors, INC.
Dodge ir Plymouth Naujų ir Naudotų Automobilių Pardavėjas
VICTOR ANDERSON
7427 Star Avenue
Tel. HEnd. 6729

PRISINUMERUOKITĖ "LIETUVIŲ ŽINIAS" ŠIADIEN

Lai "Lietuvių Žinios" buva Jusų nuolatini drauge, kuri aplankys jus kas savaitė ..

DELLA E. JAKUBS
(JAKUBAUSKIENĖ—Laisniuota Laidotuvių Direktorė
LITHUANIAN FUNERAL HOME
Visiems Lietuviams norintiems musų kambarius leidžiame naudoti dykai. Lietuviai kreipdamiesi reikale prie manę apturėsite teisingą patarnavimą: simpatiškas, mandagus, greitus ir geresnis už kitų patarnavimas. Vežymai ligonių pervežymui į ir iš ligonbučių. Kainos sąžiningiausios. Žemiausia kaina už palaidojimą, sulyg jusų pasirinkimo. Telefonuokit—ENDICOTT 1763.
6621 EDNA AVENUE — CLEVELAND, OHIO

Phone ENdicot 8891 **Jack's** 1395 E. 65th St.
DELICATESSEN AND CONFECTIONERY STORE
Bandyk musų Šaltakošę su visokiais fleiveriais. Saldžių įvairių gėrimų ir bonkomis Alaus išsinešimui. Taipgi [illegible] mėsa ir suris.

Black Cat Night Club
Čia visados randasi didžiausias rinkinis įvairių gėrimų: įvairios degtinės ir daugelio rušių alaus.
Per ištisą savaitę vakarais bus žaidimas su dovanoms. Dovanos bus labai didelės, pav. už vienos rušies lošimą bus išmokėta dvidešimts penki doleriai. O kiek smulkesnių dovanų—nesuskaitomai. Taip pat bus ir prie durų viena dovana.
Todel kviečiame visus apielinkės ir iš toliaus, šios savaitės vakarais atsilankyti ir daug ko laimėti.
ČIAPAI savin. 6810 Superior Ave. Cleveland, O.

Izidoriaus Samo Jewelry Krautuvė
6704 SUPERIOR AVE. CLEVELAND, OHIO
kurioje parsiduoda visokl brangmenys, įvairios rušies žiedai, rašomos plunksnos ir kitokios gražnos. Šioj krautuvėje viskas parsiduoda numažinta kaina. Taip pat Ca yra taisomi ir laikrodžiai, pigesnėmis kainomis negu kur kitur.

Taupyk Svaikatą
Valgyk Šviežius Valgius

KAZIMIERAS OBELIENIS
Bučernė ir Grocernė
Čia visados randasi didelis rinkinys įvairios, šviežios ir rukytos mėsos, dešrų, gyvi ir mušti paukščiai, visokio groserio, daržovių ir fruktų.
Taip-pat randasi pilnas rinkinys iš Lietuvos importuotų kumpių, dešraičių ir t. p. Lietuvos šių produktai kokybe yra už šios šalies geresni, o kainos žemesnės. Todel, paremkite savo Tėvynę pirkdami valgomus jos produktus.
Todel kviečiame visus pirkti viršminėtus produktus pas mus, nes kainos sąžiningos, produktai visados šviežius ir geriausios rušies ir malonus patarnavimas jus laukia.
1404 East 66th St. Tel. HEnd. 6716

VIETOS ŽINIOS

ŠV. JURGIO PARAPIJOS ŽINUTĖS

Pereitą sekmadienį, rugsėjo 12 d., vakare, atsibuvo kortavimo vakaras, par. svetainėj. Pelnas, kurio liko keletas desėtkų dolerių, yra paskirtas seseru Pracišk iečių naudai, kurios pora savaičių atgal nukentėjo nuo gaisro.

****

Bažnytinis choras rengiasi prie rudenio darbų programo. Darbo turi labai daug. Dabartiniu laiku choras mokynasi naujas dainas dėl išpildymo per radio. Apie tai bus pranešta vėliau.

****

Petras Akelis, kuris yra nariu baž. choro per pereitą penktadienio choro praktiką užkvietė visą chora į savo vestuves, kurios atsibus spalio 2 d. Petras Akelis gieda chore tenoro balsu. Jisai žada apsivesti su p-le O Prankaičiute.

****

Ateinantį penktadienį vakare ant 7:30 prasidės šventoji valanda. Laike šventosios valandos keliais atvejais gieda choras. Ttsibuna palaiminimas su Šv. Sakramentu.

****

Per visą vasarą bažnytinis choras neturėjo nei vienos savaitės vakacijų, nes turėjo įvairių pramogų, [illegible] prisirengti. Per didelius karščius visi nariai uoliai lankė kiekvieną pamoką. Tikrai buvo stebėtina, kad per vasarą choras netik kad nesumažėjo, bet dar žymiai padidėjo. Kiekvieną pamoką prisirašė naujų narių.

Gintarė

Amžinojo Rožančiaus Draugijos susirinkimas atsibus sekmadieny, rugs. 19 d., 2 val. popiet., mokyklos kambaryje. Visos narės malonėkite dalyvauti, nes turime daug svarbių reikalų apsvarstymui: mat artinasi žiemos veikimo sezonas — reikia prisirengti.

O. Gecevičienė, pirm.

IŠ AMERIKOS LIETUVIŲ PILIEČIŲ KLIUBO

Susirinkimo laikyto, Rugsėjo 14 d., kuriame buvo nutarta, kad penktadienių vakarais vėl butų kepama žuvis, kas buvo nutraukta per paskutinius kelis penktadienius. Tad pradedant su šiuo penktadieniu vėl bus gerų žuvių gerai iškeptų, geros šeimininkės. Tad visi urmu į Amerikos Lietuvių Piliečių kliubą šį penktadienį, Rugsėjo 17 d. Šokiai ir 3 laimėjimai.

P. P. Muliolis, pirm.

Rugs. 18, šeštadieny, Auš. Vartų Moterų Draugijos narės eis išpažinties, o ant rytojaus išsirikiavę tvarkoje eis prie šv. Komunijos. Prašoma visas nares atidėti visus bėgamus reikalus ir visoms sykiu dalyvauti.

M. Pukelienė. Pirm.

BENDRA CARD PARTY

Rengia Aušros Vartų Moterų Draugija ir Amžinojo Rožančiaus Draugija sekmadienį, Rugsėjo. September 26, Šv. Jurgio par. svetainėje.

Prie įžangos bus dvi dovanos, ir po vieną dovaną prie kožno kortuotojų stalo.

Durys atdaros 6 val. vak.

Taip pat bus išlaimėjimas trijų dovanų: $3, $2, ir $1, ką yra leidžiama naudai sudynų fondui.

Rengimo Komisija.

• SPORTAS •

Rašo Jurgis C. Venslovas

Brazis Bros. Clothes - 6.
I. W. O. - 5.

Tai rezultatas pereito sekmadienio žaidimo.

Kas savaite biski, po biski artinamės prie pabaigos 1937 metų base ball sezono.

Kas savaite vis mažinasi ir mažinasi komandos ir jau musų skyriui tiktais liko keturios. Ir šį sekmadienį pasibaigs žaidimai del dviejų komandų. Musų komanda žais šį sekmadienį ant 2:30 val. po piet ir kiek teko dasižinoti, kad žaidimas bus ant Garfield No. 1. Jei mes laimėsim šitą žaidimą tai tada stovės tiktai viena komanda musų take į čempionatą.

Pereitą sekmadienį musų komanda atsilygino su komanda, kuri sugadino musų rekordą. Simet Brazis Bros. Clothes komanda tiktais pralošė vieną žaidimą, ir kaip gavom pranešimą, kad vėl turėsime susiimti su I. W. O. komanda, tai musų vaikinai ištarė, "Mes jiems atlyginsim už sugadinimą musų rekordo." Perviršyti šitą komandą nebuvo taip lengva. Iki pusiau žaidimo, jie turėjo penkis, o mes tiktais vieną ir atrodė blogai. Nors toli nuo Lietuvių kolonijos buvo žaidimas, bet ruterių Lietuvių netruko. Ir apie šitą laiką buvo išgirsti iš Lietuvių ruterių "Lietuviai parodykite priešams lietuvišką stiprybę". Vaikinai gal tiktais to ir laukė, nes kaip pradėjo mušt bolę ir nenustojo iki padarė keturis "runs" ir abi komandos stovėjo lygioms.

Taip ėjo žaidimas iki Stepulionis atsistojo su lazda aštuontam ininge ir vyrute, kaip jisai uždavė bolę, tai ir uždėjo tikietą, nes ta bolė ėjo ant raido ir, Edvardas padarė "home run" ir mums padarė 6, o priešai da vis tik turėjo 5. Daug svetimtaučių stebėjosi kad iš tokio mažiuks vyruks kaip Edvardas galėjo taip numušt bolę. Malaker musų metikas gerai atsižymėjo šiame žaidime išstreikuodamas net 17 priešu. Saldu jam buvo laimėt šitą žaidimą, nes jisai buvo musų metikas kaip mes pralošėm aną sekmadienį.

Basket Ball

Artinantis prie pabaigimo baseball sezono jau pradėta vaikinai nuo 15 metų amž. [illegible] Rožinkitės vi[illegible] zoną. Komanda jau viena yra maždaug suorganizuota, ir yra įstojus į lygą. Šita komanda žais kas trečiadieniais St. Clair Bath House. Gauta vienas vakaras į savaitę toj vietoj praktikuotis.

Šitos lygos žaidimai prasidės pradžioj lapkričio mėnesio. Šitoj lygoj žaidžia geriausi miesto basket bolininkai, ir į musų komandą bus bandoma gauti geriausi lietuviai basket bolininkai.

Bus organizuojama kitos baketball komandos. Patariam vaikynams sekti šitą laikraštį del žinių laikas nuo laiko.

Susirinkimas

Lietuvių Sporto Kliubas, laikys susirinkimą Panedėlio vakare, Rugs. 20, Lietuvių salėje 7:30 valandą vakare. Vyrai ir vaikinai ir taip pat nariai prašomi ateiti ant šito susirinkimo. Bus jums daug svarbių dalykų pranešta, kaslink musų jaunimo ir lietuvystės.

Nariai gali but vyrai ir

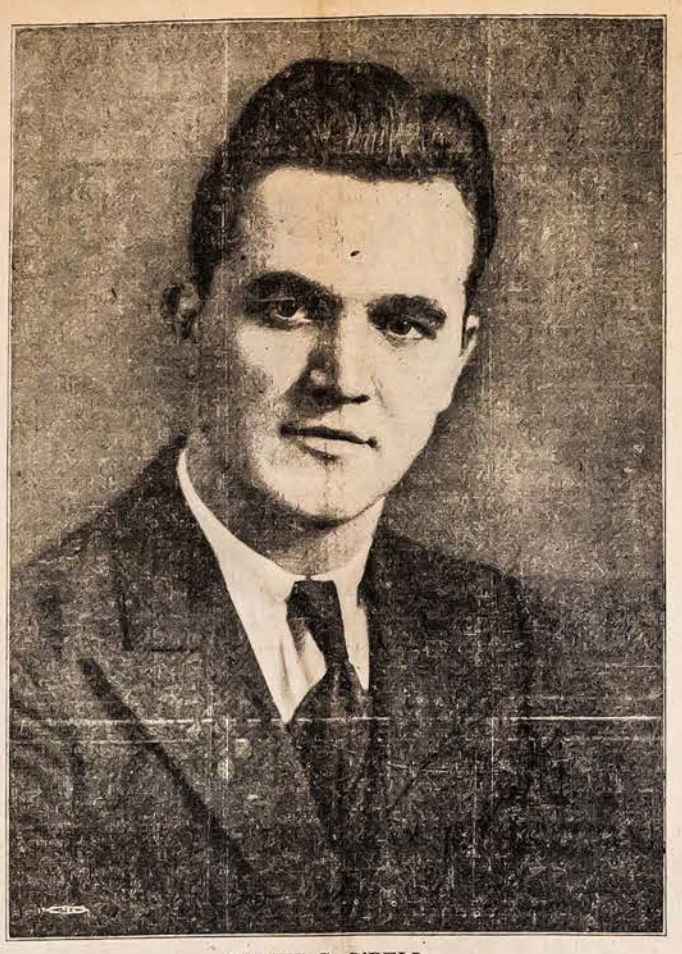

FRANK G. O'BELL
Kandidatas į Konselmonus

Šį metą lietuviai balsuotojai pirmą syk lietuvių gyvenime Clevelande gaus progą balsuoti už lietuvį į miesto tarybą.

Adv. Pranas Obelienis kandidatuoja iš 22 Wardo. Ši miesto dalis vietomis tirščiausiai apgyventa lietuvių.

Per metus lietuviai rėmė svetimtaučius, dabar gaus progą paremti savo tautos jauną energingą advokatą.

UŽMUŠĖ LIETUVĮ

Praitos subatos vakare traukinys suvažinėjo lietuvį Augustą Tubutį.

Velionis dirbo prie St. Clair duonkepyklos. Su troku išvežiodavo duoną.

Subatoj vakare po užbaigo darbo traukė su troku namol. Velionis turbut nepatėmijo raudonos šviesos. Užvažiavo ant bėgių, kur likosi suvažinėtas Big Four traukinio. Trokas taipogi likosi visai sudaužytas.

A. A.
Juozas Oberaitis

Mirė rugsėjo 15 d. sulaukęs tiktai 29 metų.

Paliko dideliame nuliudime moterį Aleną, sunų, dukterį, tėvą, motiną, 3 brolius ir 4 seseris.

Laidotuvės įvyks rugsėjo 18 d. su bažnytinėmis apeigomis, Kalvarijos kapinėse.

Laidotuvėms patarnauja laidotuvių direktorė Della Jakubauskienė.

ANT RENDOS— NUOMON

Ant rendos vienas gerai išfornišiuotas kambarys. Pageidaujama kad atsirastų arba moteris, arba vedusi pora be vaikų. Galima ir valgį pasigaminti. Lietuviu šeimyna suidedanti tik iš motinos is sunaus, o namai net iš šešių kambarių.

6006 White Avenue

Norėdami Pirkti Nama

Arba parduoti, kreipkitės pas mus: mes parduodam pigiai, greitai ir gerai. Apdraudžiam namus, rakandus ir automobilius.

Laisniuotas Real Estate ir Insurance Agentas—

KASPERAS OBELIENIS
1266 EAST 71st ST.
HEud. 8726 Cleveland, Ohio

P. J. KERŠIS
809 SOCIETY FOR SAVINGS BLDG.
Ofiso Telef. MAin 1773 Namų KEnmore 4740-W

Norėdami pigiai pirkti namus bent kurioje miesto dalyje ar pašalinuose miesteliuose, kreipkitės pas mane, gausit už pigiausią kainą. Taipgi įvairios apdraudos-Insurance reikaluose gausit geriausį patarnavimą. Perku ir parduodu bankines knygeles, sutaisau paskolas del pirmo mortgečio. Patarnavimas ir išpildymas garantuojama. Kreipkitės į mane telefonu arba asmeniškai.

NIKODEMAS A. WILKELIS
LAISNIUOTAS LIETUVIS GRABORIUS
IR BALSAMUOTOJAS
Telephone Hnderson 9292
6522 SUPERIOR AVENUE CLEVELAND, OHIO

Res. POtomac 4010 MAin 2120
The Globe Paper Co.
1506-1526 Superior Ave.
Paper - Twine - Specialties
SAM PANGONIS
Representative CLEVELAND,OHIO

C. G. HAMILTON
General Insurance
ATSTOVAUJA
RELIABLE STOCK CASUALTY AND INSURANCE COMPANIES
Lietuviai kurie norite pigiai ir geroj bendrovei apsidrausti—
Kreipkitės—
14210 Orinoco Ave.
Tel. Llberty 7361 Cleveland, Ohio

VINCAS BRAZIS
Siuvėjas Vyrų ir jaunų Vyrų Drapanų
GERIAUSIO SIUVIMO - GERIAUSIŲ VILNŲ
Siutai ir Overkoatai ANT MIEROS $22.50
Siutai ir Overkoatai GATAVI NEŠIOTI $16.00
Dabar laikas išsirinkimui Rudenių Siutų
Peržiurėkite Musų Didlį Rinkinį
Tik Viena Krautuvė **6113 St. Clair Avenue** Atdara Vakarais

ST. CLAIR BAKERY
KAZYS OBELIENIS IR SUNAI. SAVIN.

Mes kepame tikrą Lietuvišką Juodą Ruginę ir Skanią Baltą Kvietinę duoną ir visokios rušies pyragaičius. Kviečiame pabandyti musų keptą duoną, o jos skonins patikrins jos vertę. Reikalaukite musų duonos krautuvėse, kuriose perkate sau maistą. Vežame į namus.

Kepame visokius keiksus, taipgi padarome ant užsakymo gražiausius keiksus vestuvėms; krikštynoms, visokioms sukaktuvėms ir kitokiems baliams.

Kepykla ir Krautuvė - 6212 Superior Ave.
Krautuvė - 1861 St. Clair Aveuue
HEnderson 6716 Cleveland, Ohio