LAISVĖ--LIBERTY
Vienintėlis lietuvių kalboje dienraštis Rytinėse Valstijose
Metam prenumerata:
Jungtinėse Valstijose $8.00
Dalis Queens apskrityje (N. Y.) ... 9.00
Kanadoje 9.00
Kitur užsienyje 10.00
Pavienio egzempl. kaina 5 centai

LAISVĖ

THE LITHUANIAN DAILY

LAISVĖ--LIBERTY
The Only Lithuanian Daily in the Eastern States
110-12 Atlantic Avenue
Richmond Hill 19, N. Y.
Telephone VIrginia 9-1827—1828
PRICE 5c A COPY

No. 31 **** Richmond Hill 19, N. Y., Šeštadienis, Vasario (Feb.) 12, 1955 **** Metai 44-tieji, Dienraščio 36-tieji.

KRISLAI

K. Vorošilovas.
Apie poetą Walt Whitmaną.
A. Vienuolis.
Dar labiau ginkluosis.
Rašo R. Mizara

Kalbant apie Tarybų Sąjungos vyriausybėje įvykusias pakaitas, tenka nepamiršti, kad pačiose komunistų partijos ir valdžios viršūnėse yra maršalas K. Vorošilovas.

Vorošilovas -- senas komunistas ir uolus gynėjas sovietinės santvarkos. Jis šauniai pasižymėjo Spalio revoliucijos metu kovose prieš kontr-revoliuciją.

Vorošilovas buvo ilgametis asmeninis Stalino draugas ir bičiulis. Jis yra buvęs Tarybų Sąjungos gynybos ministras, o šiuo metu eina tos šalies prezidento pareigas.

Vorošilovas jau gyvena aštuntąją dešimtį metų. Kurie jį asmeniškai pažįsta, sako: tai draugiškas, malonus ir didžios kultūros vyras.

Komercinė mūsų krašto spauda ir visokie ekspertai mažai apie Vorošilovą rašo, bet jo vaidmuo ten didelis, jo žodis svarus.

—:—

Rytoj, vasario 13 d., Kultūriniame Centre, Richmond Hill, N. Y., rašytojas Bonosky-Baranauskas duos referatą apie žymųjį amerikinį poetą Walt Whitmaną.

Whitmanas žinomas plačiajame pasaulyje gal būt daugiau negu jo gimtojoje šalyje.

Jo raštų lietuvių kalbon nedaug tėra išversta, bet reikia manyti, kad šiemet Lietuvos poetai išvers jų daugiau.

Kuriems tik laikas leis, dalyvaukite rytojaus pobūvy, išgirskite Bonoskio referatą, susipažinkite su poetu, kuris prieš 100 metų išleido nedidelį savo eilėraščių rinkinį, pavadintą "Žolės lapai" (Leaves of Grass).

—:—

Į sovietų Rašytojų sąjungos valdybą tapo išrinkti ir trys lietuviai plunksnos meistrai: Antanas Venclova, Teofilius Tilvytis ir A. Vienuolis-Žukauskas.

A. Vienuolis jau įžengė į aštuntąją dešimtį metų, bet jis dar yra tvirtas ir gajus. Andai viename Vilniaus laikrašty mačiau jo nuotrauką: atrodo gražiai. Jis rašo naują romaną.

Įdomu tai, kad A. Vienuolis ligi šiol atsisakė keltis į Vilnių. Jis kaip gyveno, taip ir tebegyvena savo numylėtuose Anykščiuose, kur kadaise gyveno rašytojas Ant. Baranauskas, kur yra, beje, palaidoti rašytojo Jono Biliūno palaikai.

—:—

Dienraštis "Wall Street Journal" pranašauja, kad mūsų šalies vyriausybė, po permainų Tarybų Sąjungos valdžioje, pradės dar labiau ginkluotis.

Kodėl?

Todėl, kad jai dabar yra proga sakyti Amerikos žmonėms: žiūrėkite, Tarybų Sąjungos vyriausybėn įėjo net du maršalai: Bulganinas ir Žukovas, todėl ji rengsis prie karo. Jeigu taip, tai ir mes privalome "susitvirtinti."

Suvienytos unijos praves didelį organizavimo vajų

Miami Beach. — AFL ir CIO vadai, kurie susitarė sujungti šias dvi organizacijas į didžiulę unijų sąjungą, taipgi planuoja pravesti didelį organizavimo vajų. Meany ir Reutheris pareiškė, kad nebus gailėtasi pinigų iš bendro CIO-AFL iždo, kad pravesti organizavimo vajų tarp neorganizuotų darbininkų, ypatingai Pietuose. Kuomet CIO ir AFL susivienys, jie kartu turės 15 milijonų narių. Bet Meany ir Reutheris yra įsitikinę, kad tą skaičių galima padidinti dar keliais milijonais kelių metų bėgyje.

Organizavimo vajai pirmiausia bus pradėti chemikalų ir plastikos pramonėje, kur unijos kol kas labai silpnos.

Taipgi planuojama, kur tik tas bus galima, sujungti CIO ir AFL senas unijas. Kaip yra žinoma, ir po AFL-CIO susiliejimo CIO palaikys savo autonomiją ir industrinės unijos liks. Bet yra pramonės, kur pilnas susiliejimas tarp senų CIO ir AFL unijų galimas, sako vadai. Taip, pavyzdžiui, bus bandoma sulieti abiejų pusių unijas tekstilės pramonėje.

Apie "automatizaciją"

CIO prezidentas Reutheris tuo tarpu pasiuntė raštą Kongreso ekonominiams komitetams, kad automatizacija, kaip ji dabar pravedama, neša pavojų Amerikos darbo žmonėms. Automatizacija, vis labiau plintanti sistema, pakeičia darbininkus fabrikų ištisuose skyriuose mašinomis, kurios diriguojamos centraliniai elektroniškai, be tiesioginės mechanikų priežiūros.

Reutheris savo rašte sako, kad automatizacija yra puikus dalykas, jeigu būtų rastos priemonės neprileisti prie nedarbo. Bet kaip dabar yra, kai nesiimama priemonių pastoti nedarbui kelią, automatizacija vietoje palaimos tampa prakeikimu. Reutheris įspėjo, kad dešimtis metų bėgyje "automatizuotos" bus ir raštinės, ne tik fabrikai.

Argentinos valdžia šalina kapelionus iš savo mokyklų

Buenos Aires. — Argentinos valdžia pašalino iš valdiškų viduriniu mokyklų šimtą ir vieną kapelioną, kurie dėstė tikybą. Pašalintieji kunigai - kapelionai gali dėstyti privatiniai arba parapijinėse mokyklose, sako Argentinos valdžia.

Katalikiškoje Argentinos spaudoje šis valdžios žingsnis iššaukė daug protestų.

Taip, Tarybų Sąjungos vyriausybėje įvyko permainų, bet jos, tos vyriausybės, politika pasiliko tokia, kokia buvo, kai Malenkovas ėjo premjero pareigas, — taikos politika.

Bet kas čia to paiso. Bet koks pasiteisinimas yra geriau negu nebūtų jokio.

—:—

Generolas MacArthur sakė: karas neišspręs jokių pasaulinių problemų, todėl jis nereikalingas, jis turi būti pašalintas ant visados!

Spėliojimams apie Sovietus dar nėra galo

Washingtonas. — Peržiūrėjus paskutinių kelių dienų spaudą pasirodo, kad spekuliacijos ir spėliojimai apie įvykius Tarybų Sąjungoje dar nepasiekė savo čiukuro. Komentatoriai tik dabar pradeda įsismaginti ir spėliojimai darosi vis labiau komplikuoti. Kaip paprastai yra tokiais atsitikimais, jie vieni kitiems pagrindiniai prieštarauja.

Maršalo Žukovo paskyrimas į apsaugos ministrus sukėlė naują spėliojimo bangą. Vieni komentatoriai sako, kad Žukovas yra tiktai "figūra," kad jis nieko nereiškia, kad jis neturi jokios tikros galios, kad tikras "bosas" yra Chruščiovas. Taip išsireiškia visa eilė vadovaujančių kolumnistų. Bet, iš kitos pusės, gerokas skaičius kolumnistų vysto teoriją, kad Žukovas tampa "raudonu Napoleonu," kad tai Raudonoji Armija dabar tikrai stovi prie vairo.

Tie komentatoriai sako, kad Chruščiovas tikros galios neturi.

Panašiai spėliojama ir apie premjerą Bulganiną. Vieni sako, kad jis yra "armijos užsodintas" ir "Žukovo-Vasilevskio rankose," kiti, kad jis yra tam, kad "daboti armiją."

Kinija jau įvedė privalomą karinę tarnybą jaunuomenei

Pekinas.—Kinija jau oficialiai įvedė privalomą karinę tarnybą jauniems vyrams. Iki šiol Kinijos armija oficialiai susidėjo vien iš savanorių, nors faktinai eiti armijon buvo beveik privaloma, nes neinantis tarnauti jaunuolis vyras buvo traktuojamas kaip atsilikėlis.

Kinija taipgi įvedė naujus laipsnius savo aukštiems karininkams. Aukščiausias laipsnis yra pirmas maršalas, po to seka respublikos maršalas, po to generolas ir tt.

Čiangas išduoda, ką Washintgon užtyli

Washingtonas. — Čiango užsienio reikalų ministras George Yeh prieš apleisdamas šią šalį kelionei į Formozą matėsi su sekretoriumi Dullesu ir su jo asistentu Robertsonu. Paskui Yeh pareiškė spaudos atstovams, kad Amerika savo susitarime su Čiangu yra pasižadėjusi ginti ne tiktai Formozą ir Peskadorų salyną, bet visas Čiango laikomas saliukes, net tas, kurios randasi prie pat Kinijos žemyno.

Šis Čiango ministro pareiškimas Washingtone iššaukė daug susirūpinimo. Kuomet senatas šią savaitę balsavo už Formozos paktą, jame buvo aiškiai pažymėta, kad reikalas sukasi tik aplink Formozą ir Peskadorus.

Čia manoma, kad apart viešų, sutartis dar turi ir slaptus punktus, kuriuos Čiango ministras tam tikrais sumetimais rado reikalo atidengti.

Senatorių tarpe viešpatauja pasipiktinimas.

Iš Tolimųjų Rytų pranešama, kad blogas oras ir audringa jūra neleidžia amerikiečiams greitai evakuoti Čiango kareivius iš Tachenų salyno. Pirmieji evakuotieji iš Tachenų kareiviai jau pasiekė Keelungą, Formozos šiaurinį uostą. Kiek evakuota ir kiek bus evakuojama, nepranešama, nes tai laikoma karine paslaptimi.

Čiango radijas su pasididžiavimu praneša, kad Tachenuose nepaliktas akmuo ant akmens. Kareiviai sistematingai sprogdina ne tik kareivines, įrengimus, kelius ir tunelius, bet ir kiekvieną namą. Daugelis Tacheno žvejų, kurie dabar jūroje ir kurie grįš, kuomet liaudiečiai jau rasis toje saloje, neras nei saviškių, nei savo namų.

Cenzūra nepraleidžia detalių, bet Hong-Kongo spaudoje pasirodė žinių, kad daugelis Tacheno gyventojų nenorėjo leistis evakuojami ir jie buvo žiauriai varu verčiami eiti link laivų.

Komunistai gali laimėti einamus rinkimus svarbioj Indijos srityj

New Delhi. — Rinkimai šiandien prasidėjo Andhroje, svarbioje Indijos provincijoje, kuri turi keliolika milijonų gyventojų. Indijos spauda sako, kad labai galimas dalykas, jog rinkimus toje provincijoje laimės komunistai.

Andhra skaitoma viena labiausiai nuskurusių provincijų Indijoje. Dauguma valstiečių visai neturi žemės ir dirba dvarininkams. Vienas valstiečių organizacijų vadų taip išsireiškė:

"Mums dabar niekas nepriklauso, viskas dvarininko, net mūsų žmonos ir dukterys..."

Pranešama, kad jauni komunistų agitatoriai, tarp jų daug studentų, keliauja po visą provinciją dviračiais, aplanko kiekvieną valstiečio butą ir tikina juos, kad komunistai atneštų žemės reformą. Kongreso partija, kuri vyriausia komunistų priešininkė provincijoje, susirūpinusi. Pats Nehru per dvi dieni ten lankėsi ir sakė prakalbas. Bandydamas prisitaikinti, jis vyriausiai kalbėjo apie žemės reformą, kuri bus pravesta "kada nors ateityje."

Kongreso partijos vadai pripažįsta, kad yra didelė galimybė, jog komunistai laimės.

Hearstas kalbėjosi su Stalino dukra Svtlana

Maskva. — Hearstas ir dar du amerikiečiai laikraštininkai, Kingsbury Smith ir Charles H. Klensch, aplankė Stalino dukterį Svtlaną, kuri yra ištekėjusi ir gyvena Maskvoje. Ji turi 35 metus amžiaus, turi vaikus ir mokytojauja.

Ji buvo klausta, kas atsitiko su jos broliu Vasiliju Stalinu, kuris yra aukštas aviacijos karininkas, bet apie kurį dabar nieko nesigirdi. Ji atsakė, kad jis sunkiai serga ir randasi sanatorijoje.

Klausta, ar jos tėvas Stalinas paliko parašytus savo atsiminimus, Svtlana atsakė, kad jis neturėjo pakankamai laisvalaikio atsiminimams rašyti...

Britų parlamentas už mirties bausmę

Londonas. — Britanijos parlamentas balsavo, ar palikti ar ne mirties bausmę. Balsavimai parodė, kad dauguma deputatų stoja už mirties bausmės palaikymą; jie laimėjo 245-iais balsais prieš 214.

Dauguma darbiečių balsavo už mirties bausmės panaikinimą, bet valdžia ragino savo partiją, konservatorius, balsuoti už palaikymą.

Vidaus reikalų ministras Gwilyn Lloyd George sakė, kad be mirties bausmės Britanija paskęstų kriminalizmo jūroje.

ORAS NEW YORKE
Giedra ir šalčiau.

Tarybų Sąjunga pasirengusi ištraukt jėgas iš Lenkijos

Berlynas. — Vokietijos Demokratinės Respublikos (Rytų Vokietijos) liaudies parlamento pirmininkas pareiškė, kad Tarybų Sąjunga ištrauktų savo okupacines jėgas iš Rytų Vokietijos ir taipgi savo jėgas iš Lenkijos. Lenkijoje Sovietai turi savo karines jėgas, kad palaikyti susisiekimo linijas su Rytų Vokietija.

Bet Sovietai stato vieną sąlygą dėl savo jėgų ištraukimo iš Vokietijos ir Lenkijos: amerikiečiai, britai ir francūzai turi ištraukti savo jėgas iš Vakarų Vokietijos.

Šis sovietinis nusistatymas buvo iškeltas parlamentarinėje konferencijoje apie Vokietiją, kuri įvyko Varšuvoje. Konferencijoje dalyvavo deputatai iš sekamų šalių parlamentų: Albanijos, Bulgarijos, Čekoslovakijos, Danijos, Rytų Vokietijos, Suomijos, Francūzijos, Graikijos, Vengrijos, Italijos, Olandijos, Lenkijos, Rumunijos, Tarybų Sąjungos ir Šveicarijos.

Pradžioje buvo planuota tą konferenciją laikyti Paryžiuje, bet Francūzijos valdžia atsisakė duoti leidimą.

Pflimlinas jau Pinay vietoje; krizė tęsiasi

Paryžius. — Jau galutinai nustatyta, kad Pinay negali suorganizuoti naują valdžią. Naujasis kandidatas į premjerus esąs Pierre Pflimlinas, MRP (katalikų) partijos narys. Nors Pflimlinas prikauso prie MRP, jis turi nemažai rėmėjų ir kitose partijose, kaip tai tarp de Gaulle pasekėjų ir radikal - socialistų, sako spauda.

Pflimlinas yra alzasiečių kilmės, advokatas. Tarptautinės politikos lauke jis nežymiai skiriasi nuo Mendes - France arba Pinay, nors, kaip MRP žmogus, jis stotų už dar glaudesnį bendradarbiavimą su klerikališka Adenauerio valdžia.

Jau savaitė, kaip krizė tęsiasi. Kai kas jau pranašauja, kad kas nebūtų nauju premjeru, jis laikysis tiktai trumpa laika, po ko Mendes - France vėl bus išrinktas.

17 metų mergaitė ir vyras, kuris ją pagrobė, užsimušė

Jersey City, N. J. — 17 metų amžiaus Constance Cobb ir vyriškis, kuris ją pagrobė, abu žuvo auto nelaimėje. Policija vijosi jų automobilį. Constance, nauja vairuotoja, kuri tik dieną prieš tai gavo vairavimo leidimą, nesugebėjo palaikyti automobilį ant kelio ir jis sudužo į šipulius atsimušęs į policijos barikadą.

Tas vyras, Leonardas Pasco, buvo policijos ieškomas už įtartinus dalykus. Jis buvo suimtas, bet nuginklavo policininką ir pabėgo. Vienoje vietoje Pasco pastebėjo automobilį, kuriame radosi Constance ir jos mylimasis. Jis įsakė jaunuoliui pasišalinti ir mergaitei vairuoti.

Jaunuolis pranešė policijai, kuri barikadavo Pulaski Skyway vieškelį, kur ir įvyko šios tragedijos finalas.

Barbados. — Čia dabar lankosi Britanijos karalaitė Margaret.

Paskutiniai pranešimai

Miami Beach. — Dave Beck, 1,300,000 tymsterių unijos prezidentas, užgyrė AFL-CIO susivienijimo planus. Tai skaitoma svarbiu faktu, nes buvo abejota, ar ta AFL unija prisidės prie vienybės.

Paryžius.— Apart Pflimlino kandidatu į premjerus taipgi numatomas Paul Faure.

Washingtonas. — Dar kitas informeris, floridietė Marie Natvig, kuri buvo valdžios liudininkė prieš Edwardą O. Lambą ir kitus, ir kuri sakėsi buvusi komunistė, prisipažino, kad ji melavo, lygiai kaip tai padarė Matusowas.

New Yorkas.—Buvęs FBI šnipas Matusowas J. C. distrikto teisme teisme vakar sakė, kad meluodamas prieš Elizabeth Gurley Flynn ir kitus komunistus, jis sakė, ką jį iš anksto išmokė tuometinis valdžios advokatas Roy Cohnas.

JAV protestuos dėl naujų orlaivių Šiaurės Korėjoje

Seoulas. — Šiaurės Korėja protestavo dėl dviejų jos sprusminių (jet) orlaivių pašovimo netoli jos krantų. Tuos orlaivius pašovė amerikiečiai. Dabar amerikiečių štabas sako, kad jis iš savo pusės taipgi protestuoja. Mat, prieš paliaubas Šiaurės Korėja sprusminių orlaivių neturėjo. Paliaubų sutartis sako, kad abi pusi negali ginkluotis naujais ginklais. Jeigu Šiaurės Korėja dabar turi tokius orlaivius, sako amerikiečiai, tas reiškia, kad ji sulaužė paliaubų sutartį.

LAISVĖ

LITHUANIAN DAILY, PUBLISHED BY
The Laisvė, Inc.
Established April 5, 1911
Every day except Sundays, Mondays and Holidays
110-12 ATLANTIC AVENUE, RICHMOND HILL 19, N. Y.
TEL. VIRGINIA 9-1827—1828

President, JOHN GRYBAS; Secr.-Treasurer, WILLIAM CHAPELS
Editor, ROY MIZARA

SUBSCRIPTION RATES

United States, per year	$8.00	Canada and Brazil, per year	$9.00
United States, per 6 months	$4.50	Canada and Brazil 6 months	$5.00
Queens Co.	$9.00 per year	Foreign countries, per year	$10.00
Queens Co.	$5.00 per six mos.	Foreign countries, 6 months	$5.50

Entered as second class matter at the Post Office of Jamaica, N. Y under the Act of March 3, 1879.

ABRAOMAS LINCOLNAS

ŠIANDIEN, VASARIO 12 d., sukanka 146 metai, kai gimė Abraomas Lincolnas.

Lincolnas, būdamas Jungtinių Valstijų Kongrese, kovojo prieš karą, kurį tuomet Jungtinių Valstijų valdžia vedė prieš kaimyninę Meksiką. Dėl to, kad jis kovojo prieš karą, jį visaip karo šalininkai šmeižė, puolė. Tačiau Amerikos žmonės Lincolną gerbė ir mylėjo, todėl jį išrinko Jungtinių Valsetijų prezidentu.

Lincolnas kovojo už šalies čielybę, prieš vergiją. O kai pietinių valstijų vergų savininkai pradėjo karą, jis mobilizavo visas jėgas, — ir joms vadovavo,—sumušimui vergijos palaikytojų. Ir jie buvo sumušti, ir vergija buvo panaikinta. Už tai Lincolną sveikino pasaulio darbininkų revoliucinio judėjimo vadovas Karolis Marksas. Už tai jį sveikino visa ano meto pažangioji žmonija.

Lincolnas smerkė tuos, kurie persekioja ateivius. Jis smerkė visus bigotus, visus tuos, kurie puola kitaip galvojantį žmogų. Jis buvo plačių pažiūrų vyras, didis valstybininkas, veikėjas, politikas, kuriam visųpirmiausiai rūpėjo liaudies laisvė ir gėrbūvis.

Dėl to, kad Lincolnas buvo tokis, tai žiaurus vergijos šalininkas jį prieš arti 90 metų užmušė. Tačiau Lincolno darbai, Lincolno idėjos, Lincolno palikimas tarp Amerikos žmonių gyvuoja ir gyvuos, iki ši tauta gyvuos!

PAGALIAU—VIENYBĖ

AMERIKOS DARBO Federacijos ir CIO atstovai, susirinkę į posėdį Miami Beach, Florida, pagaliau, sudarė sutartį, sulyg kuria abi šitos federacijos sujungiamos į vieną.

Vadinasi, apie 15,000,000 organizuotų darbininkų susijungs į vieną federaciją, didžiausią, kokia kada Amerikos istorijoje yra buvusi.

Reikia tikėtis, kad ši vienybės dokumentą užgirs abiejų federacijų veikiančiosios tarybos, o tuomet bus eita prie konkrečių apvienijimo darbų.

Pasinaikins dubeltavos unijos ten, kur jos buvo. Pavyzdžiui: tekstilės pramonėje per ilgą laiką buvo dvi darbininkų unijos, dabar pasiliks tik viena. Tas pats bus ir kitose pramonėse.

Ligi šiol dažnai vykdavo kova tarp pačių unijų. Daug energijos buvo išeikvota tarpusavinei kovai. Piečinėse valstijose, kuriose yra daug fabrikų (nemaža jų pabėgo ten iš šiaurrytinių valstijų) suorganizavimui darbininkų kliudė tas faktas, kad tarp pačių organizuotų darbininkų nebuvo vienybės. Dabar tai išnyks.

ADF-CIO susivienijimas turės milžiniškos reikšmės visam Amerikos žmonių gyvenimui.

Bet tai turėtų būti tik gera pradžia. Atsiminkime, kad dar yra nemaža kitų unijų, kurios nepriklausė nei ADF nei CIO. Jos dar vis tebeveikia paskyrai. Tokiomis unijomis yra angliakasių unija, geležinkeliečių brolijos ir keletas mažesniųjų nepriklausomų unijų.

Būtų gerai, kad visos tos unijos įsitrauktų į vieną didžiulę federaciją ir bendrai veiktų, kovodamos už darbo žmonių interesus .

Kapitalistų klasė yra susijungusi, veikia išvien, tad tą patį turėtų daryti ir darbininkų klasė.

AR REIKĖJO?!

ADF VEIKIANČIOJI TARYBA atsišaukė į Vakarų Europos, ypatingai į Vakarų Vokietijos darbo unijas, kad jos remtų Vokietijos ginklavimą.

Vokietijos ginklavimas reiškia nacių ginklavimą. Vokietijos ginklavimas reiškia ruošimą nacių prie naujo karo.

Mums nesuprantama, mus tiesiog stebina, kodėl Amerikos Darbo Federacijos vadovybė turėtų stoti už ginklavimą nacių, už ruošimą jų naujam karui!

Mes suprantame, kodėl stoja už nacių ginklavimą kapitalistai. Jie stoja už tai, nes numato, jog sukurta ir apginkluota Vakarų Vokietijos armija bus bandyta atsukti prieš socialistinį pasaulį, kurio kapitalistai taip neapkenčia, taip bijo. Sukūrimas ir apginklavimas nacių armijos teiks kapitalistams naujus pelnus. Karas jiems taipgi yra pelningas.

Bet kokią naudą iš to gaus darbininkai? Darbininkų klasei karas—baisus dalykas, nes į karą esti siunčiami geriausieji darbo žmonių sūnūs.

Dėl to atrodo daugiau negu keista, kai darbo unijų vadovybė pračyte prašo kitas darbo unijas, kad jos stotų už ginklavimą Vakarų Vokietijos!

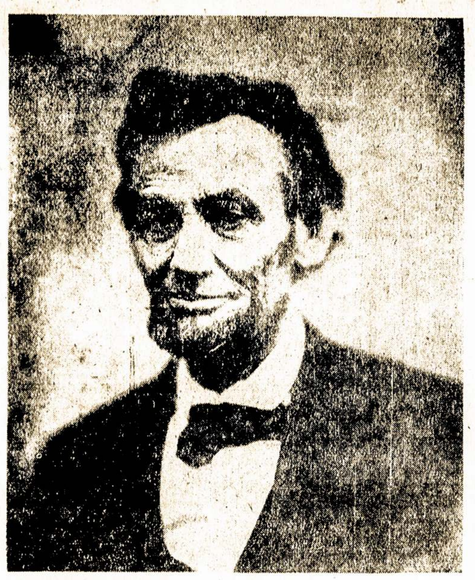

ABRAHAM LINCOLN

KAS KĄ RAŠO IR SAKO

DĖL ĮVYKIŲ COSTA RICA RESPUBLIKOJE

Uruguajaus lietuvių laikraštis Darbas rašo:

"Dar tebėra žmonių atmintyje Guatemalos demokratinės respublikos užsmaugimas, kurį be jokios priedangos, viešai, atlikc amerikinis imperializmas. Šiomis dienomis Centralinėje Amerikoje vėl pasikartojo panašus įvykis su mažute Kosta Rikos respublika.

"Ginkluotąjį įsiveržimą į Kosta Riką, kaip ir į Guatemalą, suorganizavo Amerikos bendrovė 'United Fruit,' uoliai saugojanti su JAV valstybės departmento pagalba savo viešpataujančiąją padėtį Centrinės Amerikos šalių ekonomikoje.

"Kaip pažymima spaudoje, Kosta Rikos prezidentas Figueres sukėlė bendrovės 'United Fruit' nepasitenkinimą tuo, kad dar prieš paimdamas valdžią (1953 m. liepos mėnesį), o taip pat pirmaisiais mėnesiais po savo išrinkimo padarė, liaudies masių spaudžiamas, eilę pareiškimų, nukreiptų prieš šią bendrovę ir kai kuriuos JAV ekonominės politikos Lotynų Amerikoje aspektus.

"Atėjęs į valdžią Figueres primygtinai reikalavo, kad bendrovė 'United Fruit' padidintų pajamų mokesčio mokėjimą Kosta Rikoje nuo 15 iki 50 procentų ir atsisakytų nuo diskriminačinės praktikos, pasireiškiančios nenoru mokėti muitus.

"Dėl to ir įvyko ginkluotų pajėgų intervencija iš Nikaraguos, kurios prezidentas Somoza buvo bendrovės 'United Fruit' advokatas ir yra JAV užsienio politikos Centrinėje Amerikoje patikimiausias vykdytojas."

KOKS JAU JIS TEN IŠ JO KOVOTOJAS!

Prelatas J. Balkūnas atsišaukia per Naujienas ir kitus laikraščius, ragindamas žmones: "kovoti Lietuvos išlaisvinimo kovą..."

Kovoti kovą! Koks jau gudrus (ir aitrus) pasakymas. Atsieit, Balkūnas ragina kovoti tuos, kurie kovoja. O gal mes permaži suprasti prelatiškus šūkius ir kituš nonsensus.

Balkūnas prašo žmones aukoti Amerikos Lietuvių Tarybai, tiek jau daug žmonių sudėtų pinigų išeikvojusiai.

Balkūnas, kaip ir daugelis jam panašių, yra liežuvio kovotojas. Ana, nelabai seniai jis bandė liežuviu "sukovoti" Brooklyno lietuvius kriaučius, bet nieko ir iš to neišėjo.

PREZIDENTAS NUALINTOS, PAVERGTOS TAUTOS

Vilnis rašo:

"Chicagoje kelias dienas svečiavosi Haiti prezidentas Magloire. Pirm to Haiti prezidentas viešėjo Washingtone, kur jis buvo prezidento Eisenhowerio svečiu.

"Kas ta Karibų srities respublika? Tai diktatūra. Progresyvė ir liberalinė spauda ten užgniaužta. 85 nuošimčiai Haiti gyventojų beraščiai. Mokyklų kaip ir nėra. Pramonės įmonių kaip ir nėra.

"Retai kur pasauly žmonės gyvena tokiame varge, kaip Haiti. Imant nuo galvos, per metus kiekvienas Haiti gyventojas turi metiniu pajamų mažiau kaip 50 dolerių.

"Haiti, seniau vergų kolonija, priklausė Francūzijai. Ten ir dabar vartojama francūzų kalba. Haiti dabar nėra nepriklausoma, bet faktinai ji po Amerikos globa.

"1915 metais prezidentas Wilsonas nusiuntė į Haiti marinus. Tūlą laiką Haiti buvo Amerikos okupacijoje. Liaudies milicija buvo nuginkluota ir sudaryta vietoje armija ir policija, kuri nuo to laiko yra diktatorių įrankis.

"Prezidentas Magloire, svečiuodamasis Chicagoj ir kitur, daug plepėjo apie demokratiją. Jisai, betgi, nieko nepasakė, kad Haiti uždarytos visos partijos ir darbo unijos, kad nebeliko nei vieno liberalinio laikraščio ir kad kiti laikraščiai pasilaiko tik valdžios almužnomis.

"Klika, kuri valdo Haiti, yra šimtaprocentiniai parazitiška. Ji taip nubankrutavo šalį, kad dabar ir kyšius nėra iš ko imti."

AUKOS

Dar gauta pasveikinimų-aukų po suvažiavimo sekamai: Iš Detroit, Mich., gavome $5—Mr. X, $2; P. ir M. S. $2, ir Mr. XX, $1. Viso **$5.**

Brooklyniečių grupė po $1: John Gray, M. Grážienė, Jonas Jr., J. Kovas, K. Rušinskienė. K. Karpavičienė, 50c. Viso **$5.50.**

Adm.

Įspūdžiai iš "Laisvės" suvažiavimo ir banketo

Paskutiniame Laisvės suvažiavime buvo iškelta gana daug įdomių dalykų kaslink dienraščio turinio, kalbos ir kitų ypatybių. Nebuvo pamiršta ir kritikos "epidemija," kuri, matomai, siaučia skaitytojų, menininkų bei rašytojų tarpe.

Kaip redaktorius Mizara minėjo, yra mūsų skaitytojų tarpe tokių žmonių, kurie tvirtina, kad Laisvėje kartais beveik nėra ko skaityti. Sunku yra su tokia nuomone sutikti, nes Laisvės turinys paprastai yra įvairus ir įdomus.

Reikėtų tokiems skaitytojams geriau su Laisve susipažinti ir "įsitraukti" į to dienraščio skaitymą. Žinojimas, kas ir kuriame puslapyje yra spausdinama, daug padeda susidomėti pačiu laikraščiu. Be to, dažnai yra įdedama naujų, nepaprastų rašinėlių, pavyzdžiui, atsiminimų, apsakymėlių, ir panašių dalykų. Visa tai dienraštį paįvairina ir padaro įdomesniu.

Kai kurie dalykai gal kai kurių ir neįdomina, bet dėl to nereikėtų jaudintis. Juk laikraštis yra leidžiamas dėl visų dabartinių ir būsimųjų skaitytojų, o ne dėl pavienių asmenų. Kad Laisvės skaitytojų būdas yra labai įvairus, galima spręsti iš gana įdomios pastabos, padarytos Petrikienės, nes ji tvirtino, jog net ir negrai kartais mūsų dienraštį perka, žinoma, dėl darbo skelbimų.

Kas liečia kalbą, tai reikėtų nepamiršti, kad Laisvės redakcija turi į ją žiūrėti iš trijų pusių.

Iš vienos pusės, Laisvę skaito tie lietuviai, kurie į Ameriką atvažiavo dar prieš pirmąjį pasaulinį karą. Jie, be abejo, mėgsta laikraštyje rasti senosios tarmės žodžių (lygiai kaip ir tos kartos rašytojai). Visa bėda tame, jog tuo laiku Lietuvoje buvo daug tarmių ir visiems jokiu būdu dabartniais laikais negalima įtikti.

Žiūrint iš antros pusės, negalima užmiršti, kad Laisvę skaito ir tie lietuviai, kurie Ameriką pasiekė po pirmojo ar po antrojo pasaulinio karo. Šie lietuviai jau yra pripratę prie rašomosios kalbos, kuri, nors ir keičiasi, vis dėlto yra vienodesnė ir pastovesnė.

Gi iš trečiosios pusės žiūrint, aišku ir be sakymo, jog tarybinėje Lietuvoje dabar išsivysto naujas lietuviškas žodynas, nes krašto ekonominis ir kultūrinis gyvenimas labai sparčiai keičiasi. Laisvė negali atitrūkti nuo gyvenimo ir laikytis prie "užšaldytos" kalbos, nežiūrint iš kurios pusės jos redaktoriai į ją žiūrėtų. Jiems reikia skaitytis su naujais mūsų tautojc išsivysčiusiais žodžiais, nes tuo būdu skaitytojai iš lėto juos išmoksta, ir jei kurią dieną jiems pakliūva į rankas laikraštis ar knyga iš Lietuvos, tai jie gali juos suprasti.

Be to, Amerikos lietuviai turi dar ir "ketvirtą savo kalbos pusę," būtent, vietinį žargoną. Paimkime, pavyzdžiui, šiomis dienomis dar tebevartojamą žodį "parė," kurio ir dešimt kalbų mokantis profesorius nesuprastų, nebent jis lietuviškoje "parėje" būtų buvęs ar skaitęs Amerikos lietuvių spaudą.

Į visa tai atsižvelgus, reikėtų Laisvės skaitytojams ir bendradarbiams palikti techniską lietuvių kalbos pusę redaktorių sprendimui. Jie lig šiol tą dalyką neblogai tvarkė, ir reikia tikėtis, jog ir ateityje jie darys viską, kas jų jėgomis galima, palaikymui grynos lietuviškos kalbos šioje marių pusėje.

Kaslink račinių kritikos meniniu atžvilgiu, tai reikėtų susilaikyti nuo **asmeniškos** kritikos. Jei kuris rašinėlis atrodo "skystas," tai reikėtų nepamiršti, jog kokiame nors Amerikos ar kito krašto užkampyje gal yra lietuvis, kuris kaip tik tokio dalykėlio ir laukė. Komercinėje spaudoje kritika dažnai yra papirkta arba apgaulinga. Mums reikėtų vengti tokios kritikos, ypatingai, jei ta kritika yra paremta asmeniniu pavydu.

Prieš kritikuodamas kito darbą, žmogus turėtų savęs paklausti: "Kaip viskas atrodo daugumos skaitytojų akimis žiūrint?" Tas jį gal kiek atšaldytų nuo aršesnių išsireiškimų. Be to, reikėtų nepamiršti, kad tie, kurie labai mėgsta kitus kritikuoti, dažniausiai šedevrų irgi neparašo. Žodžiu, reikėtų nuo dausų nusileisti prie mūsų mėgėjiškų jėgų lygio, ir tada vienas kitas žodelis ar straipsnelis taip jau ant nervų neužsiguls. Na, o tie, kurie mėgsta tobulumą, gali lengvai rasti straipsnių ir apysakų tiesiai iš dabartinės Lietuvos. Vietoj kitus kritikuodami, tegu pasikaso pakaušius ir mėgina tiems straipsniams ir apysakoms prilygti... savo kūriniais...

Po visų diskusijų, kurių tik dalis čia paminėta, suvažiavimas padarė rezoliuciją ateinantiems metams, kurios pagrindinis tikslas yra **dirbti taikai.** Tai yra graži ir garbinga rezoliucija, prie kurios įgyvendinimo turėtų prisidėti kiekvienas lietuvis ir lietuvė.

Pasibaigus suvažiavimui, sekė banketas, ir jei pirma buvo nesutikimų kaslink lietuviiškos kalbos žodyno ar meno dalykų, tai visi nuomonės skirtumai išnyko, kada aplink stalus pasklido lietuviškų dešrų ir kopūstų kvapas. Žodžiu, vakarienė prasidėjo ir baigėsi labai draugiškoje ir jaukioje atmosferoje.

Ypatingai džiugu buvo išgirsti lietuviškų dainų, kurias atliko jau pagarsėjęs Brooklyno lietuvių tarpe kvintetas: Mildrred Stensler — vadovė, Elena Brazauskienė — sopranas, Fr. Balevičius — akompanistas, Jonas Grybas — baritonas ir Tadas Kaškiaučius — tenoras. Reikėtų atsižvelgti į tai, jog visi kvintęto nariai yra ne profesionalai. Jų mokymosi sąlygos nėra gal taip palankios, kaip kai kuriems atrodo. Jie visi turi gabumų ir gražius balsus, tas tiesa, bet jie dar turi ir kitų savybių, kurių kai kuriems Amerikos lietuviams net pažangiųjų tarpe trūksta, būtent: geros valios ir pasiryžimo.

Net ir pekla yra gerais norais išgrįsta, kaip sako sena patarlė. Taigi, ne gerais norais, bet gerais darbais klokime kelią į ateitį, kiekvienas pagal savo išgalę ir aplinkybes. Kaip pabrėžė gaspadorius Buknys, mes esame ant pergalės kelio, ir to reikėtų nepamiršti.

Nenuslyskime atgal į tamsą! Palaikykime Laisvės vajų, kuris su balandžio mėnesiu prasidės, ir dabartiniu laiku kiek galėdami savo dienraštį paremkime.

Dalyvis

Amerikos gyventojų skaičius smarkiai auga

Dabartiniu metu JAV-ėse yra apie 163 milijonai vyrų, moterų ir vaikų—13 milijonų daugiau, negu buvo prieš penkerius metus. Tik pereitais metais gyventojų skaičius padidėjo net 2.8 milijono. Ir jeigu gyventojų skaičius taip augs, galime tikėti, kad 1965 m. bus apie 190 milijonų amerikiečių.

Svarbiausia to priežastis yra staigus pokarinis "baby boom." Kasmet nuo 1950 m. gimimų norma kiekvieneriais metais didėjo—1954 m. net 4.1 milijono kūdikių gimė. Aukštas gimimų skaičius yra paaiškinamas tuo, kad vis mažiau žmonių pasilieka viengungiais ir yra mažiau bevaikių moterų, ir taipgi reikšminga, kad vedo jaunesni, ir šeimos dabar turi daugiau vaikų.

1965 m. turėsime apie 17 milijonų žmonių 65 m. amžiaus ir senesnių, beveik dusyk tiek, kiek buvo 1940 m. Senesnio amžiaus žmonės pradės daugiau keliauti, ieškos įvairių pasilinksminimų, ir jiems reikės medicniškos pagalbos, ir pensijos turės būti jiems mokamos ekonomiškesnei senatvei.

Dėl augančios gimimų normos 1940-ais ir 1950-ais metais, galime tikėtis turėti 36 milijonus berniukų ir mergaičių nuo 10 ligi 19 metų 1965 metais, tai reiškia 65% daugiau, negu buvo 1950 m. Maisto reikalavimai bus didesni, turėsime įsteigti daugiau pradinių ir aukštesnio mokslo mokyklų; jie reikalaus daugiau visokiausių sporto įrengimų ir parankumų.

Ir su padidintu gyventojų skaičiumi 1965 metais turėsime 78 milijonus darbininkų — 10 milijonų daugiau negu dabar . Nors ir darbininkų skaičius per pereitus penkerius metus padidėjo net per 700,000 kasmet, metinis padidėjimas nuo 1960 m. ligi 1965 m. bus apie 1.2 milijono.

Tik kaimų gyventojų skaičius vis puola, ypač nuo antro pasaulinio karo. 1954 m. mažiau negu 22 milijonai amerikiečių gyveno ant ūkių, reiškia per 7 milijonus mažiau, negu pereitais 15 metų. Karas ir depresija gali žymiai pakeisti pranašavimus dėl tautos vis augančio gyventojų skaičiaus, bet išskiriant tokias katastrofas, galimas daiktas, kad per sekamus dešimt metų Amerikoje bus 30 milijonų daugiau žmonių.

Common Council

Jei jūs norite parduoti namą ar biznį, paskelbkite Laisvėje, parduosite greit. Už paskelbimą kaina žema.

LITERATŪRA IR MENAS

KOMPOZITORIUS JUOZAS GRUODIS

(1884-1948)

Juozo Gruodžio veikla yra neatskiriama nuo viso lietuvių muzikinės kultūros formavimosi ir jos vystymosi. Ši veikla labai įvairi: kompozitoriaus, pedagogo, dirigento, muzikos mokyklos, o vėliau konservatorijos ilgamečio direktoriaus ir visuomenininko. Kaip kompozitorius, Juozas Gruodis pirmasis lietuvių muzikoje yra muzikas-profesionalas.

Juozo Gruodžio asmenyje mes turime talentingą, giliai savitu muzikiniu braižu pasireiškusį kompozitorių, kurio kūrybos pagrinde aiškiai jaučiamos turtingos lietuvių liaudies dainų intonacijos ir būdinga jų ritmika. J. Gruodis savo kūrybą pradėjo lietuvių muzikinėje kultūroje, galima sakyti, naują etapą. Aukštas profesinis meistriškumas ir gilus nacionalinis liaudinis pradas — pagrindiniai kompozitoriaus kūrybos bruožai. J. Gruodis — lietuvių muzikos klasikas, kurio ryškūs ir nepakartojamai saviti kūriniai užima, greta St. Šimkaus, J. Tallat-Kelpšos, K. Čiurlionio ir kitų praeities bei dabarties kompozitorių geriausių kūrinių, savą, reikšmingą vietą lietuvių muzikinės kultūros lobyne. Jo aiški kūrybinė individualybė pasireiškė tiek stambiuose orkestriniuose veikaluose, tiek kamerinės muzikos bei vokaliniuose kūriniuose. Reikšmingi yra tokie stambūs jo sukurti orkestriniai kūriniai, kaip "Rudenėlis", simfoninis prologas, baletinė siuita "Jūratė ir Kastytis", muzika dramai "Šarūnas", simfoninė poema "Iš mano gimtinės" ir eilė kitų. Iš kamerinės muzikos pažymėtina sonata smuikui su fortepijonu, styginis kvartetas, dvi sonatos fortepijonui ir kt. Vienas iš labiausiai populiarių J. Gruodžio kūrybos žanrų yra chorinės bei solinės dainos. Labai plačiai liaudyje žinomos jo sukurtos chorinės dainos: "Šiltas gražus rudenėlis', "Aš ne gert atėjau" ir eilė kitų. Populiarios taip pat ir solinės dainos: 'Visur tylu", "Ko čia taip ilgu", "Aguonelės", "Aš svajojau svajonėlę", "Kalvis" ir daugelis kitų.

Pats J. Gruodžio kūrybos charakteris yra dramatinis su šiltais lyriniais epizodais. Tai, man atrodo, kaip tik atitinka ir pačią kompozitoriaus žmogiškąją individualybę: jo būdas — karštas, staigus, bet kartu švelnus ir ypač labai jautrus.

J. Gruodis gimė 1884 metais gruodžio 20 dieną buv. Dusetų valsčiuje, Rakėnų kaime muzikos instrumentų meistro šeimoje. Iš vaikystės dienų pajutęs patraukimą muzikai, J. Gruodis visą gyvenimą veržėsi į kūrybinį kompozitoriaus darbą. Ir tuomet, kai jis pilnai subrendo kaip menininkas, kai, įgijęs reikiamų žinių, įvaldęs kompozitorinę technologiją, norėjo visas savo jėgas skirti kūrybai, kompozitorius karčiai skundžiasi, jog jam nesudaromos sąlygos laisvai dirbti kūrybinį darbą. Buržuazijai valdant Lietuvą, kompozitoriui-profesionalui plati ir laisva kūrybinė veikla buvo neįmanoma, nes, paties J. Gruodžio žodžiais sakant, kompozitoriaus kūrybiniam darbui "nėra etatų".

Nežiūrint nepakenčiamų kūrybiniam darbui sąlygų, komp. J. Gruodis atkakliai dirbo ir kūrybinį darbą, parašydamas eilę simfoninių, kamerinių bei vokalinių veikalų.

Tik atsikūrus Lietuvoje tarybinei santvarkai, Juozas Gruodis akivaizdžiai pajunta ypatingą rūpinimąsi kompoziriaus kūrybiniu darbu, labai didelį dėmesį jam. Išvadavus Lietuvą iš fašistinės okupacijos, J. Gruodis, nors ir jau palaužta savo sviekata, tačiau su didele energija įsijungia į kūrybinį darbą. Tuo metu jis sukuria vieną iš brandžiausių savo veikalų — variacijas simfoniniam orkestrui liaudies dainų temomis.

Juozas Gruodis brandina sumanymą simfonijai, operai ir kitiems kūriniams. Bet to įgyvendinti nepavyko, nes 1948 m. balandžio 16 d., pačiame kūrybinių jėgų subrendime, miršta.

Didelės svarbos lietuvių muzikinės kultūros vystymui yra J. Gruodžio pedagoginė veikla. Savo ilgamečiu pedagoginiu darbu J. Gruodis auklėjo jaunąją kompozitorių kartą, skiepijo jiems meilę lietuvių liaudies muzikai, formavo profesionaliai apsišarvavusius kadrus. J. Gruodžio auklėtinių tarpe yra kompozitoriai Račiūnas, Budriūnas ir kiti, tame tarpe ir šių eilučių autorius. J. Gruodis ypatingai didelį dėmesį kreipė į auklėjamųjų kompozitorių kūrybos turinio gilinimą, jų meninės individualybės ugdymą. Dažnai jis akcentuodavo, jog reikia rašyti tik taip, kaip savo "dūšioje" jauti, nieko pamėgdžioti nereikia. Tačiau čia pat primindavo, kad jausti taip pat reikia išmokti, o toji mokykla — tai liaudies meno gausus lobynas, tai —pats gyvenimas.

Didelę įtaką J. Gruodžiui darė rusų klasikinė muzika, o taip pat pažangioji rusų meno kritika.

Liaudiškumo klausimas J. Gruodžiui buvo vienas iš esminių. "Mūsų, lietuvių, muzikos kryptis,—rašo J. Gruodis 1928 m., — dabar turi būti tautinė, mūsų dainų audimas skiriasi nuo kitų tautų dainų, ir tą ypatybę, kaip ir kitų tautų muzikai yra sunaudoję, reikia ir mums sunaudoti. Tik reikia ne diletantišku naminiu papiginto iš XVII—XVIII am. vokiškumo būdu, o vartojant visas muzikoje žinomas technikines priemones..."

J. Gruodis aiškiai pasisako prieš choralinio tipo melodijas, kurios, nors liaudies muzikoje ir egzistuoja, tačiau tai yra neigiama įtaka, padaryta per sukenkėjusias bažnyčias ir neišmokytus vargonininkus.

J. Gruodis buvo giliai galvojantis ir savikritiškai vertinantis savo darbą kūrėjas. Po pasirodymo 1948 m. VKP (b) CK nutarimo muzikos klausimu kompozitorius, peržiūrėjęs savo kūrybines pozicijas, pareiškė savo straipsnyje: "... nors ir nuo pat vaikystės turėjau glaudų ryšį su liaudim, liaudies daina, nors ir dabar stengiausi savo muzikoje neatitrūkti nuo liaudies sukurtų motyvų, visgi tos disonansinės srovės buvau paveiktas. Mano kai kuriose kompoicijose pasitaiko formalistinių bruožų" ("Tiesa", 1948. IV. 16). Toks objektyvus ir drąsus savo kūrybos įvertinimas dar ryškiau atskleidžia J. Gruodžio taurią asmenybę, jo didį atsakomybės liaudžiai jausmą.

J. Gruodžio kūrybinis palikimas, jo veikla vystant lietuvių nacionalinę muziką yra brangūs tarybinei lietuvių liaudžiai.

J. Gruodžio kūrybinio palikimo nagrinėjimas ir geriausių tos kūrybos tradicijų vystymas, mokymasis iš jos yra svarbus mūsų muzikos darbuotojų uždavinys. Reikia daug plačiau propaguoti kompozitoriaus geriausius kūrinius mūsų koncertinėse organizacijose ir meninės saviveiklos kolektyvuose. Negalima sutikti su tuo, kad jo geriausi simfoniniai ir kameriniai kūriniai kol kas pernelyg retai pasirodo koncertinėse programose. Geriausių kūrinių iš mūsų muzikinio palikimo platus propagavimas prisidės prie lietuviško nacionalinio tarybinio meno vystymo, prie darbo žmoniu muzikinės kultūros kėlimo.

Nacionalinio meno suklestėjimas Tarybų Sąjungoje yra visos tarybinės muikinės kultūros vystymosi pagrindinis laidas. A. A. Ždanovas savo kalboje tarybinės muzikos veikėjų pasitarime 1948 m. yra pasakęs, kad internacionalizmas gimsta ten, kur suklesti nacionalis menas. Negalima būti internacionalistu muzikoje, kaip ir bendrai, nesant tikru savo tėvynės patriotu.

Kompozitoriaus J. Gruodžio asmenyje mes matome ugningą savo tėvynės patriotą, karštai mylintį savo liaudį ir giliai jaučianti jos siekimus ir lūkesčius. J. Gruodis dar 1928 metais yra pasakęs: "kad kurtum tautinę muziką, reikia būti tikru savo liaudies sūnum, su ja susigyventi, ją pamilti; reikia pažinti tos liaudies sielos paslaptis, kurias galima tik jausti — ir tada tik, pasirėmus tos liaudies sielos paslaptis, kurias galima čiai išlietu dainose, galima kurti tautinę muziką... Kelią terodo mums liaudies kūrybos spinduliai". *J. Juzeliūnas,*

Meno mokslų kandidatas

Taip per amžius bus!

Gražu! Kaip pavasaris šalin žiemą gena,
Kvėpuoja saulutė skaisti;
Traktoriai ritmingai po laukus stuksena,
Žaibuoja noragai nušveisti.

Kai ilsisi laukų plotas išpurentas,
Tarsi, kad mergaitė, laukia bučkio jis,
Kada sėjos grūdas palaimintas, šventas,
Iš sėjiko saujos, su meile iškris.

Gražu! Kai pavasaris rūpestingai ruošia
Vasarą išleisti ant scenos gamtos,
Žiedais įvairiausiais išrėdo, išpuošia
Saulės iškilminga šviesa apšviestos.

Kaip gamta žiedelį iš pumpuro vysto,
Žiemos padarytas vėl gydo žaizdas,
O paukščiai ir vėlei namolei sugrįžta,
Bučiuojasi, tuokias, derina gaidas.

Gražu! Kai mergaitė savajam gėlyne,
Nei rožė užrausta, skindama gėles,
Kuomet karštos lūpos jos bučkį nuskynę,
Patyliukais kužda apie vestuves.

Ji akis nuleidus, glaudžias prie krūtinės,
Jos širdis užkaista meilės paliesta...
Nerimsta, kad bučkį jos pirmą nuskynęs,
Kad jo karštas lūpas neliestų kita.

Gražu! Kaip upelis povaliai sriuvena,
Lyg veidrodis mirga saulės spinduliais,
O linksmi drugeliai sparneliais virvena
Ir n'užmiršuolaitės tuoj žiedus išskleis.

Kiek čia gamtos meno! Vaizdas stebūklingas!
Kokia taisyklinga visatos tvora!
Ar tai būtų gyvis ar augmuo vaisingas,
Turi būti meilė, turi būt pora.

Gražu, kad pasaulis taikoj sugyvena!
Kaip malonu, linksma, jauku ir smagu!
Krauju apšlaikstytą mūs motiną žemę,
Laikas jau užverčia taikos noragu!

Užverčia tą viską, kas jau atgyveno,
Ar tai būtų rėdas, augmuo ar žmogus.
Tokia jau taisyklė gamtiškojo meno,
Taip buvo nuo pradžios, taip per amžius bus!

Senas Vincas

A. Čechovo kūriniai lietuvių kalba

VILNIUS.— A. P. Čechovas savo demokratine, realistine kūryba visuomet buvo ir yra artimas Lietuvos darbo žmonėms. Todėl jo kūryba ypač populiari ir yra plačiųjų masių gausiai pas mus skaitoma. Apie tai aiškiai liudija ir Čechovo raštų leidimas lietuvių kalba.

A. P. Čechovo kūrinių vertimai į lietuvių kalbą pasirodė 1904 m. ("Vanjka" — vertime pavadintas "Jonuku" ir "Biaurįs žmonės"). Keletas apsakymų rinkinių išėjo buržuazijos valdymo metais; 1923 m. — "Raštai", 1929 m. — "Moterų laimė ir kiti apsakymai", 1938 m. — "Mano gyvenimas. Dauboje. Mužikas" ir "Palata Nr. 6. Nuobodi istorija. Juodasis vienuolis" ir kt., o taip pat eilė dramos veikalų bei kūrinių vaikams. Tačiau buržuazija jokiu būdu nenorėjo atskleisti tikrojo Čechovo kūrybos veido, kuriam būdingas demokratizmas, liaudiškumas. Todėl, verčiant rašytojo kūrinius, dažnai būdavo akcentuojamos silpnesnės jo kūrybos pusės, kartais siekiama jo gilios idėjinės prasmės jumoristinius kūrinius paversti vien juokinimo priemone. Šitaip, pavyzdžiui, Čechovo kūriniai buvo neleistinai sudarkyti ("Moterų laimė ir kiti apsakymai").

A. P. Čechovo kūryba tapo plačiai prieinama lietuviškajam skaitytojui tik Tarybų valdžios metais, kai buvo viena po kitos išleista eilė rašytojų kūrinių knygų lietuvių kalba. 1946—49 m. m. išėjo Čechovo apsakymų 9 knygos — bendru 86.400 egzempliorių tiražu. Per tą laikotarpį išleisti šie Čechovo apsakymų rinkiniai: "Dauboje", "Treji metai" (1946 m.), "Brangus šuo", "Kaimynai" (1946 m.), "Seni namai", "Dvikova", "Kerštas", "Stepė" (1948 m.) ir "Palata" Nr. 6" (1949 m.). Ryšium su rašytojo 50-ųjų mirties metinių jubiliejumi buvo išleista rinktinių jo jumoristinių apsakymų knyga.

Be to, 10 tūkstančių egzempliorių tiražu išleistas draminių kūrinių rinkinys "Trys seserys" ir 35 tūkstančiais egzempilorių Čechovo kūriniai vaikams ("Baltakaktis", "Kaštonė", "Vanka").

Apie rašytojo gyvenimo ir kūrybos kelią skaitytojams papasakoja išleista lietuvių kalba žymaus kritiko ir litetūros tyrinėtojo Jermilovo knyga. *E.*

Kinų tautos menas

Kinų tauta siuvinėtojų, akmens, medžio raižytojų, skulptorių meistriškumą vadina stebuklingu, tuo išreikšdama meilę taikomajai dailei — vienai iš seniausių Kinijoje. Tas susižavėjimas liaudies menininkais nepalieka ir neperseniai Maskvoje atidarytosios Kinijos Liaudies Respublikos taikomosios dailės parodos lankytojų. Paroda įrengta viename iš geriausių sostinės pastatų — Valstybiniame A. S. Puškino vardo taikomosios dailės muziejuje.

Įėjęs į vieną salę, lankytojas atsiduria nuostabaus kiniško porcelano pasaulyje. Čia — šimtai vazų ir taurių. Ir nė viena iš jų savo dailiausiu meniniu atlikimu nepakartoja kito. Štai — vaza, ant kurios įvairiaspalviu piešiniu pavaizduota parašų po atsišaukimu taikai ginti rinkimo scena. Ypatingai dailūs Cziansi provincijos Czindečženio miesto meistrų dirbiniai. Kinų porcelanas, kuris toje vietovėje gaminamas jau tūkstantį metų, čia pasiekė aukštą tobulumo ir grožio laipsnį.

—Dabar, — paaiškina ekskursijos vadovas, — to senovinio miesto meistram įsteigtos kūrybinės laboratorijos, kuriose dirba daugiau kaip 2 tūkstančiai dailininkų.

Patraukia dėmesį Guanduno provincijos Šivanio miestelio meistrų menas. Jie plačiai žinomi savo molinėmis statulėlėmis. Atlikimo dailumu, spalvų parinkimu ir glazuravimo kokybe stebina dailininko Liu Čuanio darbai. Pirmas iš jų — didžiojo "kariaujančių karalysčių" laikų poeto-patrioto Ciui Juanio figūra. Antras — "Berniukas su žąsimi ir žąsų mėgėjas Van Si Či", atliktas su subtiliu liaudies humoru. Smulkiosios plastikos meistrų kūrybai atstovauja ir Čžan Czin-gu, labai populiaraus liaudyje skulptoriaus iš kilmės darbai. Jo skulptūra "Mokytis iš vyresniosios tarybinės sesers", o taip pat kinų klasikinės literatūros herojų skulptūrinė galerija sukelia didžiulį parodos lankytojų susidomėjimą.

Kažką labai artimo ir jaudinančio jaučia lankytojas kiniško lako dirbinių salėje. Juodas blizgantis pano, dėžučių, vazų paviršių papuoštas aukso spalvos bei raudonomis gėlėmis, medžias, scenomis iš liaudies buities. Šie nuostabūs kūriniai primena Palecho meną. Lankytojas susipažįsta su dirbiniais iš Pekino, kurio meistrai garsūs raižyto lako darbais, iš Fuczianio provincijos, garsios lakiniais daiktais, gaminamais "totai" būdu.

Garsieji kiniškieji lakai — senas menas. Jais Kinija buvo garsi dar pirmajame tūkstantmetyje prieš mūsų erą. Bet parodoje eksponuojamieji lako, o taip pat kiti daiktai — beveik visi pagaminti 1954 metais. Tai dar kartą rodo, kaip dabartinėje Kinijoje klesti taikomoji dailė.

Aiškų supratimą apie kinų tautos meninę kultūrą teikia stendai, skirti audi-

(Tąsa 5-tam pusl.)

Skulptorius P. Rimša buvo "nusižudęs"

Praeitą vasarą mano kaiminka, palaikanti tamprius ryšius su "aukštąja" lietuvių grupe, susijaudinusi pranešė man "žinią":

"Gautas iš Lietuvos požeminiais keliais pranešimas, kad valdžia įsakius Petrui Rimšai sukūrti Rusiją garbinantį skulptūrinį motyvą. Rimša, būdamas išitikimu Lietuvos patrijotu, pasirinko saužudystę".

Kadangi Rimšai lankantis Amerikoje per tūlą laiką jis gyveno mano namuose, tad "pogrindiniais keliais gautoji žinia" buvo man stropiai taikoma. Jautriajai pranešėjai pažymėjau, kad reikia palaukti su tokiu žinių pasitvirtinimu.

1955 m. vasario 3 d. Laisvės laidoje pirmajame puslapy skaitau, kad Tarybų Sąjungos Dailės akademija paskelbė sąrašą dailininkų—kandidatų į akademijos tikruosius narius ir narius-korespondentus. Sąraše, apart daugelio žymių Lietuvos dailininkų vardų, matosi ir P. Rimšos vardas.

Reiškia, P. Rimša nesižudė, jis gyvas, ir įsijungęs į platų kūrybinį darbą.

K. P.

ATSIŲSTA PAMINĖTI

Algirdas Margeris. "Saulės Rūstybė," romanas, išleistas 1955 metais Chicagoje. 312 puslapių. Kaina nepažymėta.

Lewiston-Auburn, Me.

Šauni vakarienė

LDS vietos kuopa rengia šaunią vakarienę. Atsibus vasario (Feb.) 19 d., prasidės 7 val. vakaro ir tęsis iki vėlyvos nakties. Įvyks Lietuvių salėje, 387 Lisbon St.

Šios vakarienės virėjos yra pagarsėjusios skanių valgių sutaisyme. Svečiai turės progą gardžių valgių pasivalgyti. Po to bus šokiai, ir pažįstamų bei draugų ir draugių malonūs pasikalbėjimai lydės. Todėl rengėjos kviečia ne tik vietos lietuvius ir lietuvaites, bet ir iš kitų miestų, kaip tai: Rumfordo, Mexico, Portlando ir tt. svečius ir viešnias dalyvauti šioje pramogoje.

Tūlas laikas atgal čia mirė Liudvikas Baltrušaitis. Jis gyveno ir dirbo Rumforde. Tik čia sluogių name gyvenimą baigė — suvargęs, biednas. Tai buvo turtingo velionio Antano Baltrušaičio pusbrolis.

Lietuvių viešnamio duryse automobilis a t s i m u š ė. Žmonės, arti stovėję, prabilo: Tai su karu bandė įvažiuoti į bufetą. Tik traktieriaus adverijos sulaikė!

Per radiją girdėjau reklamą, kad vietos darbai ir biznis kyla. Mat, tūlos audinyčios pradėjo daugiau dirbti. Dar šiemet pastatė du nauju banku ir didelę krautuvę. Tai nereiškia kad iš kitur galima vykti darbo ieškoti. Čia yra ir bedarbių.

A. Petrov

SOVIETINIŲ CHIRURGŲ KONGRESAS

Š. m. sausio mėn. gale Maskvoje įvyko sovietinių chirurgų kongresas, kuriame dalyvavo apie 2,500 tos profesijos žmonių. Be to ten buvo ir svečių iš daugelio kitų šalių.

Be kitko, kongrese buvo diskusuojami tokie svarbūs, su žmonių sveikatingumu susieti klausimai, kaip: chirurginis gydymas širdies ligų, chirurginis gydymas plaučių ligų.

Tarp kitų chirurgų, pateikusių kongresui pranešimus, buvo profesoriai Višnevskis, Jelanskis ir Petrovskis.

Montello, Mass.

Vasario 19 d. Liet. Tautiško Namo žemutinėje salėje 7:30 v. v. bus rodoma filma iš P. Mickevičienės atsibuvusio gimtadienio minėjimo. Dainuos Adelė M. Lozon (Mickevičiūtė), iš Providence, R. I., taipgi Aldona Wallen; dainuos ir Liuosybės Choro duetas — W. Yuodeikis ir John Smith vadovybėje Al Potsiaus. Tai bus kartu ir K. Beniulio gimtadienio atžymėjimas.

Turėsime gerų valgių, gėrimų ir tt. Prašome visus vietinius ir iš tolimesnių kolonijų lietuvius parengime dalyvauti. Būsite užganėdinti.

Rengimo komitetas

—:—

Atsiminkite visi, kad kovo 26-tą dieną į Montello atvyks teatrininkų grupė iš New Yorko ir ji čia suvaidins komediją "Prašvilpta laimė." Vaidinimas įvyks Tautiško Namo salėje.

Surengimui išrinktas geras komitetas, kuris jau dirba. Girdėjau, kad minėtas veikalas yra labai įdomus ir juokingas, todėl mūsų publika neturi praleisti progos jo nepamačiusi.

G. Shimaitis

Žalmargė, uošvės burtai ir kolūkiečio mokslas

VABALNINKAI. — Kiaurą naktį Muralis nesudėjo akių. Žalmargė jau trečia para neprisilietė jokio pašaro. Visuomet apvalutė Zylė sulyso, krūpčiojo ir liūdnomis akimis žiūrėjo į savo šeimininką. Muralis ir prigalvoti nebežino ką, net visus šventuosius geru žodžiu pamini.

Pasikaišiusi sijonus, į ankštą, žemomis lubomis tvartelį tyliai įslinko uošvė. Nukabinusi nuo sienos žibintą, paglostė išdžiūvusia plaštaka išsišovusius žalmargės šonkaulius ir atsisėdo priešais Muralį.

— Pikta akis nužiūrėjo, Juozai, — krapštydama žibinto daktį perbraukė rankove per drėgnas akis uošvė. — Aną penktadienį vedu Zylę iš ganyklos namo ir sutinku tą Sapronaitę iš fermos. "Kokia karvutė!— užkalbino mane — Kad daugiau mums tokių fermoje. Kai apsiveršiuos,—glosto ji žalmargę, — perleiskit mums prieauglį, motuše," — geltonos šviesos - pluoštas vaikščiojo suvytusiu, skausmo iškreiptu uošvės veidu. —Nuvestum Zylę šiandien pas užkalbėtoją. Sako, kaip ranka atima...

— Ką tu, motin, —priekaištingai palingavo galvą Muralis,—nepadės.

— Piktos dvasios bijotum,— pasilenkė į jį senoji. — Vesk negaišdamas, — ir pasikėlusi eiti pridūrė. — Jei jau mes tau nerūpim, nors gyvulėlio pasigailėtum, — ir giliai dūsaudama išėjo.

Kur ten nerūpės Muraliui. Akis baigia pražiūrėti į tą kenčiantį gyvulėlį. Pribaigtų jis žalmargę, bet nauda kokia iš to. Pienas iš balos nesemiamas.

Nukamuotas sunkių minčių, Muralis sugrįžo į pirkią, apsiavė išeiginius baltus, užsrėbė atvėsusio viralo ir, palaimintas uošvienės, išsiruošė pas užkalbėtoją.

Lauke krapnojo smulkus lietus. Muralis užmetė ant žalmargės vatinį, užrišo ant ragų virvagalį, ir, koja už kojos, pamažu nudūlino į Antašavą. Netoli užkalbėtojos Marcės sukiužusios pirkios, dviračiu važiuotas jį pasitiko kolūkio partinės organizacijos sekretorius Lisinskas.

— Sirguliuoja? — užkalbino partinės organizacijos sekretorius.

— Pats matai, — pataisė smunkantį nuo žalmargės vatinį Muralis. — Sirguliuoja... Stipti rengiasi.

—Nuo Marcės užkalbėjimo, — šypsodamasis permynė dviračio pedalą Lisinskas, — tikriausiai pastips...

— O ką? — kilsterėjo plačius pečius Muralis, — gyvą į žemę užkasti?

— Pas veterinorių nuvestum, —pasiūlė sekretorius. — Jis protingesnis už Marcę. Ligą suras.

— Piktos dvasios nesuras,— prasmingai krestelėjo galva Muralis.

—Tavo valia,— ruošdamasis važiuoti apžergė dviratį Lisinskas. Ir, lyg kažką užmiršęs, pakreipė kalbą kita linkme.—Štai koks reikalas, brolau,—vėl atrėmė į tvorą dviratį.—Reikia mums žmogų į Vabalninko žemės ūkio mokyklą pasiųsti. Kaip žiūrėtum, jei kokius metelius pasimokius?

—Irgi pasakė,—iš pradžių sukluseęs išsišiepė Muralis. — Kam žmones juokinti. Ar jaunesnių nėra?

—Pagalvok, — padavė atsisveikindamas jam ranką Lisinskas. — Ne pro šalį, pavyzdžiui, į jaunesnius veterinarijos felčerius išsimokyti. Kolūkis už mokslą ir išlaikymą apmokės.

Iš Vabalninkų Lietuvos

Muralis su savo karvute nukėblino toliau. Užkalbėtoja ilgai smilkė kvapniais dūmais žalmargę, kažką pusbalsiu murmėjo, paskui, patepusi karvės šnerves kažkokiu tepalu ir paėmusi iš Muralio porą dešimtinių, liepė keliauti su dievu namo. Žalmargės šeimininkas abejingai sekė šią visą ceremoniją. Paskutiniai Lisinsko žodžiai neramiai nusmelkė jo širdyje, ir jis nejučiom mintyse grįždavo prie šio jam nelaukto pasiūlymo. Noras mokytis jam jau nuo seniai kniedėjo galvoje. Baigęs pradinę mokyklą, jis labai troško toliau mokytis, bet negi buožė jį leis į mokslus. Paskaitydavo kartais sūradęs kokią knygelę, susimąstydavo, bet, užvertus ją, naujas, įdomus, jam nepažįstamas pasaulis beregint užgesdavo atmintyje. Koks ten mokymasis anais laikais, jei aplink toks neišbrendamas vargas ir tamsa, kai po sunkaus darbo nebejauti nei galvos, nei kojų.

Grįždamas namo, Muralis sudvejojo: "O jeigu dėl viso pikto nuvedus žalmargę dar pas veterinorių, — pagalvojo jis. — Jei jau gyvulėlis serga, tai nieko blogo jis jam daugiau nepadarys. Ko gero dar pagelbėti gali. Uošvei nutylėsiu, o kad jis žmogus mokytas, tai taip pat tiesa."

Veterinorius ilgai čiupinėjo, stukseno karvę iš abiejų pusių geležiniu plaktuku, įsmeigė į šlaunį švirkštą, ir, davęs kažkokių miltelių, pasakė kas dvi dienas užeidinėsiąs.

Sekantį rytą žalmargei pamažu pradėjus kramsnoti šieną, uošvienė neužmiršo dar kartą pagirti užkalbėtojos, o Muralis pabaksnojo sau smilium į kaktą ir palingavo galvą.

—Ir kvailas gi buvau... paklausęs tavęs...

Po kokių poros dienų, grįždamas iš brigados, Muralis vėl sutiko partinės organizacijos sekretorių. Užsirūkė, įsikalbėjo.

—Sakyk, kaip tenai dėl tos mokyklos?—lyg niekur nieko užsiminė Muralis.

—Ech, tu... Juozai, — patapšnojo jį per petį Lisinskas, ir, tarsi gavęs jo sutikimą, pridūrė: — Ateik rytoj į vaidybą, apiforminsim...

Muralis iš pradžių norėjo užsigauti, kad pašnekovas taip tiesiai suprato jo klausimą, bet seniai išnešiota viltis paėmė savo viršų.

—Tik ar ne per senas jau aš,—pusbalsiu paklausė jis.— Man jau viršum trisdešimties...

Sekretorius nuramino jį ir dėl paskutinio būkštavimo.

—:—

Praėjo vieneri mokslo metai. Daug ką sužinojo Muralis sėdėdamas mokyklos suole. Jis įsigijo jaunesnio veterinarijos felčerio specialybę. Tai, kas anksčiau jo galvoje buvo miglota ir nesuvokiama, knygose atsiverdavo aiškia ir suprantama tiesa. Muralis, rodos, ir nepajuto, kaip jame nebeliko vietos prietarams. Kur bepažvelgsi, koks keblus klausimas iškiltų, bet knygos ir mokytojai įrodydavo mokslo tiesą.

Iškritus pirmai šlapdribai, Muralis grįžo namo. Buvo sekmadienis. Antašavos bažnytėlėje skambino sumai. Muralis su žmona išsiruošė į miestelį. Turgavietėje, kaip nejprasta, buvo daug žmonių.

—Kas šiandien per šventė? —paklausė jis žmonos.

—Va, ten parašyta,—kumštelėjo jį Stasė.

Ant kolūkio klubo sienos kabėjo skelbimas apie klubo atidarymą: bus paskaita apie dangaus kūnų kilmę, o po jos —kolūkio saviveiklos koncertas.

—Tu, Stasele, eik, aš gal užtrukslu, — lyg atsiprašydamas žmonos, pasakė Muralis. —Man, matai, reikia sutikti pirmininką. Reikalą turiu...

—Tai, kad ir aš čia turiu reikalą,—nudelbė akis Stasė. —Prirašė jie mane prie to choro... — ir, ieškodama dar labiau pateisinamos priežasties, pridūrė: — Tu jau nepyk ant manęs, negi aš viena. Pabodo tavęs laukti vienai, na ir pradėjau lankyti, o dabar nepatogu beatsisakyti.

Muralis tvirtai paėmė žmoną už parankės, ir abu šypsodamiesi jėjo į šventiškai išpuoštą klubą.

L. Kiauleikis

Vabalninko rajonas,
"Žalgirio" kolūkis.

So. Boston, Mass.

Tradicijinis Laisvės naudai banketas gražiai pavyko. Buvo ir svečių iš Brocktono ir kitų Bostono priemiesčių. Rengėjos laukė viešnios ar svečio ir iš Laisvės. Apsivylė, nebuvo. Atsilankiusieji pavaišinti skaniu-geru maistu ir visai už mažą atlyginimą. Todėl dar pridėjo (gal ne visi) po dolerį kitą. Ir Laisvės suvažiavimas, kaip girdėjau, nuo So. bostoniškių pasveikintas su daugiau, negu šimtine.

Tuo laiku, kai vyko banketas, keliolika (jų tarpe mažu buvo ir klubiečių) buvo užimti visai kuo kitu čia pat, kitame kambaryje, bankete nedalyvavo. Tą matydamos, gerosios rengėjos išmetinėjo. Va, ką jos sakė: "Palaukite, kai rengsite savo pokylį, tai apsieisite be mūsų pagalbos. Pažiūrėsime, koki jus mandruoliai tada būsite!"

Sekmadienį, vasario 20-tą, tos pačios draugės ir vėl rengia vakarienę. Be abejonės, jos pateiks dar daugiau gardesių, negu pereitą sykį. Prašau jūsų, brangūs mano prieteliai vyrūčiai, jei negalite dalyvauti, tai ką darysi, tik nors nesirodyk, kad čia pat esi kuo "svarbesniu užimtas." Būkime vyrais, nerūstinkime draugių! Ką galime mes nuveikti be moterų?

LIGONIAI

LDS 62 kuopos iždininkas Antanas Jankus jau trys ar keturios savaitės kai serga. Dabar randasi Beth Israel ligonbutyje. Lankymo valandos nuo 2 iki 4 po pietų ir nuo 6 iki 7 v. vakarais. Geriausia važiuoti iš Park St. imti karą iki Kenmore stoties, iš ten busą su užrašu Cyrpros-Brookline Ave., priveža prie pat ligonbučio.

Kuopa ir daugiau ligonių turi. Bet kai savo korespondento neturi, ar niekas nesirūpina rašančiuosius informuoti, spaudai nieko nepraneša.

PRASTOKAI

Mūsų LLD 2-ros kuopos susirinkimas praėjusį mėnesį neįvyko. O, rodos, yra šiokių-tokių reikalų. Valdyba, ar kas kaltas? Tikimasi, kad sekantis susirinkimas bus sėkmingas. Todėl dalyvaukime.

—:—

Antanas Žvingilas prisiuntė savo metinę duoklę neklaustas. Laiškutyje skundžiasi nesveikata ir pageidauja, kad kas nors iš arčiau užvažiuotų pas juos. Mūsų seną veteraną reikia atlankyti. Girdėjau, kad iš Bostono vyks viena mašina, kai tik šiek tiek bus pastovesni orai. Jis su sūnumis jau seniai įsisteigęs Jewett City, Conn. valstijoje. Žvingilų sodybą (homestead) lengva surasti. Juos pažįsta, tik reikia paklausti ir nurodys jų vietą.

Aist

Jei Tamsta dar neprenumeruoji dienraštį Laisvę, tai tuojau užsisakykite. Jia kas dieną atneš jums į namus svarbiausias žinias iš viso pasaulio.

SKAITYTOJŲ BALSAI

1905 METŲ REVOLIUCIJA IR KRITIKAI

Pastaruoju laiku per "Laisvę" draugai patiekė atsiminimų iš caristinės Lietuvos ir 1905 metų revoliucijos. Panašūs aprašymai yra be galo naudingi dienraščiui. Mat, Laisvėje kuone kasdien telpa iš šių dienų Lietuvos gyvenimo, o kuomet draugai pavaizduoja praeitį, tai skaitytojas susidaro platų vaizdą ir iš to teigiamą išvadą.

Man labai patiko J. Kazlausko pavaizdavimas iš 1905 metų revoliucijos eigos, tik nežinau, kodėl jis plačiau neparašė. Tinginiu jo negalima vadinti, nes tinginiai ne tik kad nerašo, bet tingi ir parašytą skaityti. J. Kazlauskas pavaizdavo tas vietoves, kurios man labai gerai žinomos, tik visa bėda tame, kad kai Kazlauskas apleido Lietuvą, tai aš turėjau vos vienuoliką metų. O vis dėlto aš 1905 metų revoliuciją atsimenu. Kuomet aš su tėvu važiavau į Virbalių kaimą pas jo sesers vaikus (jie buvo našlaičiai) pro Galadus ir mums reikėjo pervažiuoti per plentą, tai tik ant kuolų buvo pakabintos telegrafo vielos, o šiaip visi stulpai buvo nupjauti ir suversti į griovius. Tėvas, rodydamas į baltą namą, sakė: "Šiame name cicilistai užmušė pašto načalniką."

Aukščiau suminėtas paštas ir po šiai dienai tebevadinamas Krasnavos paštu.

Lazdijų miestelyj carinis monopolis buvo sunaikintas. Tuo metu labai plačiai kalbėjo apie dvarininką Lelešių, kuris vadovavo revoliuciniam judėjimui ir, rodosi, dėl savo veiklos jis pražudė ir savo palivarką.

Kažin, ar randasi nors vienas Laisvės skaitytojas, kuris žino, kas atsitiko su dvarininku Lelešium ir jo palivarku? Ar randasi nors vienas, kuris žino dalyvius, kurie sunaikino Lazdijuose monopolį ir nudėjo carbernį pašto načalniką? Jeigu randasi, tai būtų gerai, kad smulkiau aprašytų minėtus įvykius, nes aš per jaunas tuo metu buvau.

Biskis apie kritikus

Kartą ūkininkas nuvedė jautuką į jomarką parduoti. Jautukas pasijuto nepaprastoje vietoje, išsilaisvino iš savo viešpačio ir pasileido per rinkoje sustatytus molinius puodus; atsidūręs gale vežimo, apsistojo prie svetimo šieno. Puodų savininkas, norėdamas jaučiui atsilyginti, priėjo prie jo ir traukė išilgai jautį lazda. Jautis, tarsi perkūno trenktas, nėrė atgal per puodus, tik jau, žinoma, nauju keliu.

Kas aukščiau yra pasakyta, labai atitinka Susninkų Jurgiui. Jis parašė "biografiją," o kritikai pakritikavo ir,rodosi, to reikėjo užtekti. Bet Jurgis užsimanė kritikus sukritikuoti ir tai darydamas jis tiek laimėjo, kiek puodų savininkas.

Kritika yra sveikas ir pamokinantis dalykas, bet aš nesuprantu, kodėl ne viskas, kas bloga, yra kritikuojama? Pavyzdžiui, neretai mūsų spaudoje telpa pirmaeilių rašytojų mikliai parašytų raštų, ir ar žinote, kad dažnai jie nuskrenda į dausas ir skaito litaniją: "debesėliai tingiai plaukia; saulė pro mišką į debesį leidžias; mėnulio skliautas brenda per pilkus debesis." Kuomet nusibosta dausose, tai gudrus poetas drimba žemyn ir užkliūva ant šakos, ir ar nepradės jis iš naujo korkyt: "švelniausio vėjelio papūtimas, susidaro tos sidabrinės ant vandens vilnelės; buvo tykus rytas, tik kur ne kur ant medžių lapai judėjo," ir...

Tokie pirmaeiliai rašytojai primena man tą mergelę, kuri buvo pasiųsta kviečių ravėti. Ir vietoj iš kviečių piktžoles išravėti, ji per dieną gaudė peteliškes.

Tokius peteliškių gaudytojus Sovietų Sąjungoje drūtai bara. Iš tiesų, ką gi tokie universaliai skopai turi bendro su ekonominiu - politiniu gyvenimu? Argi rašytojas, prisitaikęs prie momento, rašo tikrovę? Ne! Tokie rašytojai numoja ranka ant kovos lauko ir naujai kylančio gyenimo. Visas jų rūpestis—tai kaip aukščiau pakilti dausosna.

Manau, kad skaitytojai nuspręs, kurie daugiau sugriešijo: pradedąs rašyti Susninkų Jurgis, ar "neklaidingieji" pirmaeiliai rašytojai.

Jaunutis

Shenandoah, Pa.

DIDELIS, BAISUS GAISRAS

Vasario 4 d. 2 v. ryto dėl nežinomos priežasties pačiame miesto centre, South Main St., šenadoryje, kilo gaisras, kuris greit išsiplėtė ir visą bloką iki žemės sunaikino. Apie šimtas žmonių liko be pastogės. Apskaičiuojama, jog šis gaisras padarė apie milijono dolerių vertės žmonėms nuostolių. Sudegė nemaža didelių štorų ir šiaip biznio vietovių.

Gyventojai išbėgiojo iš namų tik su naktiniais rūbais, viską kitką palikdami namuose, o gelbėdami tik savo gyvybę.

Miesto valdžia atsikreipė į federalinę valdžią ir Raudonąjį Kryžių, kad suteiktų nukentėjusiems nuo gaisro žmonėms maisto ir drabužių.

Gaisrui gesinti buvo suvykę iš apylinkės miestukų gaisrininkai, bet darbas buvo sunkus, kadangi oras buvo labai šaltas, net 4 laipsniai žemiau nulio (zero). Vanduo, išėjęs iš "paipų," šalo ir trugdė gesinimą. Gi ugnis, liepsna veržėsi į viršų stulpais. Tik 12 valandą dieną gaisras tapo sukontroliuotas.

Namų blokas, nuo Oak St. iki Cherry St., teliko tik pelenų ir nuodegų krūva.

A. K.

Bostonas ir Apylinkė

Aldona Wallen iš Montello, Mass., dainuos-valdins Bostone vasario-Feb. 11 ir 12 vakarais Boston University Teatre. Ji dainuos vadovaujamą ponios Ford rolę komiškoje operoje "Sir John in Love", kurią stato muzikos mokykla. Nuvykite pamatyti tą veikalą ir jame vaidinančią mūsų dainininkę Aldoną.

Geo. Shimaitis

Baltimore, Md.

ALDLD 25 kp. mėnesinis susirinkimas įvyks šeštadienį, vasario 12, 2 val. popiet, 2507 E. Madison St.

Gerbiami nariai mūsų gerbiamos organizacijos, malonėkite visi susirinkti į šį svarbų susirinkimą, nes yra daug svarbių reikalų ir mūs visų yra būtinas reikalas būti susirinkime ir apsvarstyti organizacijos veiklą ateičiai.

Valdyba

Norwood, Mass.

"Surprise party" rengia L.D.S. 3 kuopa pirmadienį, vasario 21 d., 7 val. vakare, Finų svetainėje, 47 Chapel Court, Norwood. Nariai ir pašaliniai Norwoodo ir apylinkės kviečiami dalyvaut.

Rengimo Komisija

WILKES-BARRE IR PLYMOUTH, PA.

Plymouth'o Lietuvių Tautiškų Kapinių Bendrovė laikė metinį susirinkimą sausio 23 d., parapijos svetainėje. Nariai atvyko skaitlingai. Matyti, kad jie interesuojasi organizacijos veikimu.

Aptarus visus kitus Bendrovės reikalus, buvo iškeltas klausimas kaslink konfiskavimo lotų. Savininkai loto, kalti Bendrovei asesmentus per 5-is ar daugiau metų, netenka nuosavybės. Klausimas, kodėl?

Pagal Konstituciją, kurią naudojame nuo 1921 metų, su pataisymais ir vėliau atspausdintą 1941 metais, nurodoma:

Skyrius VII "Asmuo nusipirkęs pilną arba pusę sklypo žemės išsimokėjimui ir nesumokėjęs vienerių metų laikotarpiu, už likusį balansą moka 6-tą nuošimtį į metus ir neturi teisės nei pats nei jo šeimos narys būti palaidotas tame sklype iki visi asesmentai nėra pilnai išmokėta. Neišmokėjus penkerių metų laikotarpiu, sklypas pereina Bendrovės nuosavybėn."

Šis skyrius VII yra valdybos vykdomas ne todėl, kad mes esame beširdžiai ar tai koki ten užsispyrėliai, kad kam nors padaryti blogumo. Bet ši Bendrovė buvo perorganizuota nuo to laiko, kai šita valdyba buvo jūsų išrinkta. Norint sutvarkyti Bendrovės gerovei visus reikalus, tai pagal Konstituciją, paeiliui, buvo aptarta. Mes vykdome šį punktą— Skyrių VII,—kad žmonės prisipažintų savo nuosavybę ir jaustųsi, kad jie padeda mums susitvarkyti.

Daug žmonių kreipėsi į mūsų susirinkimus ir greitai atsiteisė asesmentus. Kiti draugai atsuko mums kurčias ausis. Su kai kuriais nebuvo galima susisiekti, apleidę Wyoming Klonį ar mirę, nekurių šeimos atsišaukė į mus. Mes, valdyba, sužiūrime rekordus, susirinkime pristatome atsišaukimus, apsvarstome.

Nuo 1949 kovo iki 1950 gruodžio valdyba susirinkimuose ir per laikraštį raginom, klausinėjom, prašėme užsimokėti asesmentus, nes reikalinga pinigų apžiūrėjimui kapinių.

Gruodžio 17, 1950, susirinkime buvo nutarta išsiuntinėti Final Notice statements, su ištrauka iš Bendrovės Konstitucijos Skyriaus VII. Šie statementai buvo išspausdinti ir išsiųsti visiems žinomiems Bendrovės nariams, kurie atsilikę asesmentais.

Vasario 20, 1951, pagal Konstituciją, ir vėl išsiųsta Final Notice statementai. Balandžio 15, 1951, pagal Konstituciją užsibaigė ieškojimas, raginimas ir klausinėjimas užsilikusių asesmentų. Lotai perėjo į Bendrovės rankas.

Vietiniai, kurie žinojo ir gavę Final Notice, nekreipė atydos, nes jie manė, kad nieko nebus, gavo didžiausią nuostabą. Šiandieną lai pasižiūri, ką galima padaryti su teisinga ir sąžininga valdyba. Kur yra noras, ten yra galia.

Mes, valdyba, esame šios gentkartės gyventojai. Augustas Stravinskas, pirkėjas ir užvedėjas šių kapinių su pagalba mūsų tėvų, jas steigė su ta idėja, kurios mes negalime paleisti nei kam, negalime užgesinti, tai idėjai palaikyti tikėjimo ir gyvenimo laisvę.

Jei būtų galima į palaikymą ir auklėjimą šios Bendrovės suvesti tas spėkas ir energiją, kiek jos išeikvota piktumui, kerštavimams, tai mes, Wyoming Klonies gyventojai, turėtume į ką pasižiūrėti, kuo gėrėtis. Praėjusiais penkeriais ramybės ir taikos metais Bendrovės stovis pagerėjo. Kapinynas apžiūrėtas, gražiai atrodo. Ateitis, draugai, yra jūsų rankose, jus esate sprendėjais Bendrovės gerovės. Apsvarstykite rimtai iki pusmetinio susirinkimo, ar valdyba, pagal Konstituciją, pasielgė legališkai su minėtais klausimais.

Bet vykdymas Konstitucijos yra pareiga visų valdybų. Jei valdyba netinkama, kam jūs rėmėte šį klausimą ir užgyrėte valdybos darbą per susirinkimus nuo 1949 kovo iki 1951 balandžio? Ar jūsų žodžiai ir tarimai tik ant vėjo?

—:—

Taipgi norime tarti žodį V. Z. už jo tokį gražų nupiešimą apie W-barriečius. Nėra smagu sužinoti, kad čia atvykusiam V. Z. W-bariečiai pasirodė taip prastai. Gaila, kad V. Z. negalėjo susipažinti su platesnių minčių draugais. O kaslink užbaigimo V. Z. sumanymo, kad Kapinių Bendrovė pasiskubino užkviesti teatrininkų grupę iš Richmond Hill, tai atsiprašome, nes mes ištikrųjų nežinojome. Bet manoma, kad ir tą klausimą galime rimtai aptarti bendrai.

Plymouth'o Liet. Taut. Kap. Bendrovės valdyba

Hartford, Conn.

Lietuvos Sūnų ir Dukterų Draugija rengia žaislų parę, sekmadienį, vasario-Feb. 13 d., pradžia 2-rą val. dieną. Salė: 155 Hungerford St. Taipgi bus skanių užkandžių. Visus narius ir nenarius kviečiame dalyvauti. Čia pasilinksminsite ir pasivaišinsite tik už $1.00.

Komisija

Jei Tamsta negali gauti Laisvei naujo skaitytojo, tai nors stambesne auka paremk biudžeto sukėlimą.

LOWELL, MASS.

27 VASARIO FEBRUARY

Lowelliečiai rengia gražų paminėjimą 40 metų sukakties Lietuvių Literatūros Draugijos ir 44 kuopos gyvavimo.

•

Vasario-Feb. 27 dieną įvyks banketas su gražia dainų programa, kurią išpildys Liuosybės Choro Trio, iš Montello, Mass. Trietas susideda iš pasižymėjusių dainininkų: Albert Potsius, su akordionu, Rožė Stripinis ir Wm. Juodeikis.

•

Banketas prasidės 4 valandą popiet, bus Kliubo Svetainėje, 14 Tyler St. Prašome atydžiai įsitėmyti dieną ir laiką, kad nepraleisti šią puikią progą.

•

Rengėjai kviečia ne tik lowelliečius, bet ir iš visos plačios apylinkės lietuvius dalyvauti šiame kilniame parengime. Kaina tik $2.00.

GUY de MAUPASANT

PAMPUŠKA

Vertė *A. Churginas*

(Tąsa)

Iš pradžių jo nesuprato, bet netrukus veidai šyptelėjo.

Po penkiolikos minučių jisai vėl suvaidino tą pačią komediją ir paskum dar kelis sykius ją pakartojo vakare. Jis tarytum kreipėsi į kažką viršutiniam aukšte, davinėjo dviprasmiškus patarimus su tikra keliaujančio pirklio išmone. Kartais jis liūdnai dūsavo: "Vargšė!" arba, lyg supykęs, švokštė pro dantis: "Kad tave kur, prakeiktas prūse!" Arba staiga, nei iš šio nei iš to, sušukdavo drebančiu balsu keletą sykių iš eilės: "Pakaks! Pakaks!".. Ir pridurdavo, lyg patsai sau:

— Kad tik mes gautume ją vėl pamatyti! Kad tik jos visai nenumarintų tas nevidonas!

Tie pasigailėjimo verti juokeliai buvo visų maloniai sutikti ir nieko neužgavo: pasipiktinimas, lygiai kaip ir visi kiti dalykai, priklauso tik nuo aplinkos, o čia pamažu susidarė nešvankių minčių užtvinkusi atmosfera.

Per desertą net ponios padarė nedrąsių, bet sąmojingų aliuzijų. Akys žibėjo; daug gėrė. Grafas, kuris ir juokdamas niekad neprarasdavo savo orumo, visus sužavėjo, palygindamas jų nuotaiką su jausmais tų žmonių, kurie, išsigelbėję iš sudužusio laivo, atsidūrė šiaurės ašigaly ir pagaliau mato, kad žiema baigias ir atsiveria kelias į pietus.

Įsismaginęs Luazo atsistojo su šampano taure rankoje:

— Geriu už mūsų išlaisvinimą!

Visi pakilo ir triukšmingai pritarė jam. Net abi vienuolės, nusileidusios damoms, sutiko suvilginti savo lūpas tame traiškiame vyne, kurio jos niekuomet nebuvo ragavusios. Jos pareiškė, kad jis labai panašus į limonadą, tik žymiai skanesnis.

Luazo, išreikšdamas bendrą nuotaiką, tarė:

— Kaip gaila, kad nėra fortepijono: galėtume užbarškint kadrilę.

Korniude per visą tą laiką nepratarė nė žodžio; jis sėdėjo sustingęs ir giliai susimąstęs ir laiks nuo laiko apmaudingai tąsė savo ilgą barzdą, tarsi norėdamas ją dar labiau pailginti. Pagaliau apie vidunaktį, kai visi ėmė skirstytis, jau svirduliuojantis Luazo plekštelėjo jam per pilvą ir tarė mikčiodamas:

— Pilieti, ko toks šiandieną nekalbus ir paniuręs?

Korniude greitai pakėlė galvą ir, apmesdamas susirinkusius piktu, degančiu žvilgsniu, atsakė:

— Pareiškiu jums visiems, kad jūs padarėt niekšybę!

Jis atsistojo, priėjo prie durų, vėl pakartojo: "Niekšybę!" — ir dingo.

Tai pradžioje visus kiek atšaldė. Luazo sumišo ir jautėsi gan kvailai; bet netrukus jis vėl atgavo pusiausvyrą ir staiga susirietė, kartodamas:

— Taip, brolyti, vynuogės gražios, tik per aukštai...

Kadangi niekas nesuprato, ką tai reiškia, jis papasakojo "koridoriaus paslaptį." Kilo nauja linksmybės audra. Damos kvatojo kaip pamišusios. Grafui ir ponui Kare-Lamadonui iš juoko bėgo ašaros. Jis vis dar netikėjo:

— Kaip? Tamsta esi tikras? Jis norėjo...

— Aš gi jums sakau, kad mačiau savo akimis.

— Ir jinai atsisakė...

— Taip, nes prūsas buvo gretimam kambary.

— Negali būt!

— Kaip kažin ką.

Grafas nebegalėjo atgauti kvapo. Fabrikantas laikėsi abiem rankom už pilvo. Luazo tęsė:

— Dabar jūs suprantat, kad jam šį vakarą menki juokai, visai menki juokai.

Ir visi trys, bejėgiai ir uždusę, vėl sukvatojo.

Kompanija greit išsiskirstė. Ponia Luazo, kuri buvo kandi, kaip dilgėlė, eidama gult pastebėjo savo vyrui, kad "toji pikčiurna Kare-Lamadon" visą vakarą juokės tik iš mandagumo.

— Žinai, kai moteris turi reikalo su kariškiu, tai jai, dievaži, vis tiek, kokią anas dėvi uniformą — prancūzo ar vokiečio. Dieve mano, kaip tas šlykštu!

Ištisą naktį koridoriaus tamsumoj kažin kas čiužėjo, buvo girdėti neaiškūs, panašūs į alsavimą garsai, tylus nuogų kojų šlepinimas, vos pagaunamas girgždėjimas. Visi sumigo, tur būt, labai vėlai, nes plyšiuose po durimis dar ilgai mirgėjo šviesos ruoželiai. Dėl to buvo kaltas šampanas: sako, kad jisai drumsčia miegą.

Kitą rytą sniegas aiškioj žiemos saulės šviesoj akino savo baltumu. Diližansas, pagaliau pakinkytas, laukė prie išėjimo; pulkas baltų karvelių su juodom akim, apvestom rausvu lankeliu, pašiaušinę plunksnas, išdidžiai vaikštinėjo tarp šešeto arklių kojų ir, kapstydamies garuojančiam mėšle, ieškojo sau maisto.

Vežėjas, apsisupęs avikailiais, sėdėjo pasostėje ir rūkė pypkę; o visi keleiviai, patenkinti, skubiai krovėsi maistą likusiai kelionei.

Trūko tik Pampuškos. Bet štai ji pasirodė.

Jinai, matyt, jautėsi kiek sumišusi, susigėdžiusi, ir nedrąsiai priėjo prie savo bendrakeleivių; visi kaip vienas nusigręžė į kitą pusę, tarytum jos nepastebėję. Grafas iškilmingai paėmė savo žmoną už parankės ir atitraukė ją į šalį, lyg bijodamas, kad ji kuo nors nesusiteptų.

Pampuška sustojo, apstulbusi. Paskui, sukaupusi visą savo drąsą, ji prisiartino prie fabrikanto pačios ir bailiai pramurmėjo:

— Labas rytas, ponia.

Toji tik vos pastebimai linktelėjo galva ir pažvelgė į ją įžeistos dorovės žvilgsniu. Visi atrodė kažkuo užimti ir šalinosi jos, tartum ji savo suknioje būtų atnešusi marą. Paskum visi šoko prie diližanso. Storulė įlipo viena, pati paskutinioji, ir tyliai atsisėdo tenai, kur jai buvo tekę sėdėti pirma.

Jos, rodos, niekas nematė, nepažinojo. Bet ponia Luazo, piktai žvilgčiodama į ją iš tolo, tarė pusbalsiu savo vyrui:

— Gerai, kad aš nesėdžiu greta jos.

Sunkus vežimas sujudo, ir kelionė vėl prasidėjo.

Iš pradžių visi tylėjo. Pampuška nedrįso pakelti akių. Ji buvo pasipiktinusi savo kaimynais ir sykiu jauėsi pažeminta tuo, kad nusileido, kad susitepė bučiniais to prūso, į kurio glėbį ją buvo taip veidmainingai įstūmę.

(Bus daugiau)

Kinų tautos menas

(Tąsa iš 3-čio pusl.)

nių raštavimo ir siuvinėjimo meistrų menui. Lankytojai ilgai gėrisi spalvingais Sučžou miesto siuvinėtojų šilke atliktais piešiniais. Savo kūryboje jos atspindi gimtųjų vietų gamtos grožį. Jų atlikti gėlių, uolų, gandrų piešiniai pasižymi šviežumu ir spalvų gausumu. Puikūs yra ornamentai, kuriais namų apyvokos daiktus papuošia Pekino meistrės, Šanchajaus siuvinėtojos, siuvinėjančios vilnoniais siūlais. Ant stendų — iš linų, šiaudų, palmų lapų, bambuko, nendrių nupinti namų apyvokos daiktai.

Parodoje eksponuojami dailūs Sučžou miesto meistrų atlikti kiniški baldai. Jie pasižymi linijų griežtumu ir grožiu. Čia pat gausiuose stenduose — akmens, dramblio kaulo, stiklo, metalo dirbiniai. Raižyba, kalimas ir kiti šių taikomosios dailės šakų meistrų meniniai metodai stebina virtuoziniu darbo dailumu.

Daugelis kūrinių atspindi neišardomą kinų tautos ir tarybinės liaudies draugystę. Šiai temai skirtas meistrų Čžan-Czianio ir Sian Fen-čunio pagamintų dviejų didžiulių vazų meninis apipavidalinimas. Fucianio provincijos medžio raižytojų sumaniai atliktos iš raižyto kamščiamedžio panoramos, vaizduojančios Raudonąją aikštę ir Maskvos valstybinio universiteto rūmus.

Daugelis lankytojų palieka atsiliepimų knygoje susijaudinimu dvelkiančias eilutes, kuriomis išreiškia savo susižavėjimą kinų taikomosios dailės liaudies meistrų laimėjimais ir pažymi, kad paroda dar labiau praturtins bei sustiprins tarybinės liaudies ir kinų tautos kultūrinius ryšius.

V. Loboda

CLEVELANDO ŽINIOS

ATSIŠAUKIMAS

Sekantis atsišaukimas tapo išleistas vasario 1-mą d. Ohio Komiteto Smith Aktu Kaltinamiesiems Ginti, per jo pirmininką William Haber.

"Kovo 14, 1955 metais, mūsų valstijoje eis į teismą Teisių Bilius, o kartu ir teisės visų Ohio vyrų ir moterų. Tą dieną prasidės teismas vienuolikos vyrų ir moterų. Juos teis vadovaujantis Smith Aktu. Teis už naudojimą žodžio laisvės, kurią žmonėms užtikrino Pirmasis Konstituciojs pataisymas, leidžiantis laisvai mokinti, agituoti, kalbėti ir rašyti.

Tai nėra atsitiktinumu, kad tie Ohio liaudies vadai yra patraukti teisman šiuo laiku, kada didysis biznis, su pagalba knowlandistų ir makartistų, privedė pasaulį prie kranto naujo karo krizės. Smith Akto teismai naudojami nuo 1948 metų terorizavimui Amerikos žmonių, nutildymui ių protestų prieš vedimą link karo ir fašizmo.

Pirmųjų vienuolikos Smith Akto aukų teismas buvo makartizmo laimėjimu. Teisingus vyrus ir moteris nubaudė remdamiesi liudymais samdomų informerių, tokių, kaip Harvey Matusow, už pinigus liudijąs profesijonalis melagius. Ši rytą laikraštyje Cleveland Plain Dealer pasakyta, kaip jis davė neteisingus parodymus prieš 13 jau nuteistų komunistų. Jis prisipažino, kad žodžiai, kuriais jis liudijo prieš komunistus, buvo sudėti į jo lūpas buvusio JV prokuroro asistanto Roy Cohen, kuris paskiau buvo McCarthy-jo advokatu.

Teisėjas McNamee nustatė teismo prasidėjimo dieną, nekreipdamas atydos į faktą, kad kaltinamieji neturi juos atstovaujančių advokatų. Specialiai teisėjas nekreipia atydos i Frank Hashmall'ui prigulinčias teises. Jis dabar laikomas apskrities kalėjime po išbuvimo 19 mėnesių valstijos sunkiųjų darbų kalėjime už jam primestą kaltę ir nepaleidžiamas po užstatu. Laukia teismo su Smith Akko kaltinimu. Neduoda jam progos susirasti advokatą ir pasitarti su savo sandraugais - apgynėjais. Neteikia jokios progos prisirengimui prie bylos.

Padoriuose žmonėse visoje šalyje kyla pasipiktinimas ir nerimas dėl tokio nuolatinio siuntimo liaudies vadų į kalėjimus iš visų šalies kraštų. Ohio žmonės turi ilgą rekorda saugojimo demokratinių laisvių. Nuo pionierių dienų Ohio žmonės karingai kovojo už savo teises žodžio, susirinkimų... Mes esame įsitikinę, kad Ohio piliečiai atsakys pasikėsinimui ant jų teisių su tokiu ūpu, kokį parodė Tom Johnson, Peter Witt, Jack Raper ir Clarence Darrow.

Ohio Komitetas Smith Akto Kaltinamiesiems Ginti atsišaukia į visus Ohio žmones. Prašo rašyti prezidentui Eisenhower ir Att. Gen. Herbert Broownell su reikalavimu atšaukti visus politinius teismus ir minčių kontrolę.

Mes atsišaukiame į visus Ohio žmones paremti mūsų kovą už demokratiją prieš makartizmą. Paremkite prisiųsdami aukų sulyg išgalė į mūsų raštinę, 2014 Euclid Ave., Cleveland, Ohio, kad mes galėtume ginti visų demokratines teises sulyg geriausia išgale."

-:- -:- -:-

LLD 190 kuopa rengia pramogą

Sekantį šeštadienį, vasario 12, LLD 190 kuopa turės šaunią pramogą, LDS Klubo svetainėje, 9305 St. Clair Ave. Prasidės apie 7-tą valandą vakaro. Todėl būkime visi laiku, kad gautume progos gerai pasilinksminti.

-:- -:- -:-

Moterų Klubas rengia Valentine pasilinksminimą

Lietuvių Moterų Klubas skubiai rengiasi ir puošiasi Valentine pasilinksminimo vakarui. Moterų Klubo pramogose visuomet būna kas naujo, bet, kaip girdėtis, šį kartą visos klubietės bus pasipuošusios, kad gauti kuo daugiausiai meilių atviručių.

Valentine vakaras įvyks vasario 26, LDS svetainėje. Pradžia 6-tą valandą vakaro.

Moterų Klubo susirinkimas įvyks vasario 17, kaip paprastai, LDS Klubo svetainėje, apie 10-tą valandą ryto. Susirinkimu pasibaigus bus užkandžiai. Klubiečių susirinkimuose yra malonu dalyvauti.

-:- -:- -:-

Kaltina dievą ir tėvus, kad mokyklų permažai

Cleveland Mokyklų Taryboje, diskusuodamas mokyklų trūkumą, mokyklų superintendentas Mark C. Schinnerer sakė, kad gal būsią reikalo uždaryti pusę kindergartenų Clevelando viešųjų mokyklų sistemoje, nors tokia akcija ir sukeltų daug protestų. O vienas Mokyklų Tarybos narių sakęs: — Man stebuklinga, kad Dievas ir tėvai atliko tokį gerą darbą pirmiau, negu mes įsigijome kindergartenus.

Čia mūsų mokyklų gaspadoriai mėgina pridengti savo nepaisymą, nesirūpinimą budavoti naujų mokyklų, sumesdami kaltę ant dievo ir tėvų, kad jie būk perdaug vaikų parūpino. Jau čia daugiau negu juokinga. Juk visiems žinoma, kad kūdikių gimdymo procedūra eina lėtyn, o ne daugyn, ir kad Clevelandas yra stambios industrijos miestas ir dėl to gyventojai dauginasi suvažiavusiais iš kitur. Pastaraisiais metais Clevelande pabudavota apie po 120,000 gyvenamų namų, vienok namų trūkumas vis dar jaučiamas. O mokyklos dar, daugumoje, tebelopomos tos pačios, pastatoma keletas kambarių prie senųjų mokyklų, sukemšami vaikai į senuosius kambarius. Pavyzdžiui: kindergartenuose, kur pirmiau būdavo apie po 25 vaikus, sukimšo po 45 ir pastatė 2 mokytojas. Dabar, kada pasidarė net 450 mokytojų trūkumas, paima po vieną mokytoją iš kindergarten ir stato į elementarę mokyklą. O kiek ta viena mokytoja, likusi kindergartene su 25 penkiamečiais vaikais, gali juos išmokinti?

Su mokytojais ta pati istorija. Mokyklų viršininkai sakosi paiečkoję mokytojų 4 valstijose ir negavę pasekmių, o jų trūkumas siekia 450. Priežastis — per mažos algos. Turintieji profesijonalį mokytojo bei mokytojos diplomą gauna iki $3,800 per metus, o nekurie po kiek daugiau. Tuo tarpu sugabi moteris, nelankiusi mokyklos, fabrike uždirba iki $5,000. Ar tai bereikia stebėtis, kad tokios algos mokytojams nepatraukiančios? Todėl Clevelando mokyklų viršininkai, vietoje kaltinti dievą ir tėvus, privalo pasirūpinti pastatymu pakankaami naujų mokyklų, mokėti mokytojams patrauklesnes algas, ir mokyklų problema bus išrišta.

J. N. S.

Miami, Fla.

PIRMI ĮSPŪDŽIAI

Čia šilta, gėlės žydi, bet nekaršta. Antrą dieną erdvė debesuota, truputį palijo. Žmonės kruta—juda, o ypatingai ant Miami "byčių".

Vieną dalyką patyriau, kad kai kurie lietuviai neturi telefonų savo namuose. Kodėl—nežinau. Telefonų knygoje negalima surast jų telefonų. O gal jie turi, bet kitokiomis pagalvardėmis? Vietoje — Rudaitis, gal yra "Rudolph," ir t. p.

Hotelių ir apartmentų savininkai lupa odas (skūras) nuo nortiečių žmonių, kurie čia suvažiuoja pasišildyti prieš saulę. Mat, jiems dabar rugiapiūtė; pasibaigs sezonas ir kainos už kambarius atpuola per pusę. Biznieriai žino ką daro.

Vargina turistus ir tie begaliniai "tipsai" patarnautojams. Įsigėrei kavos puoduką ir turi palikt "tipsų" mažiausia dešimtuką; imi ką nors daugiau, tai ir "tipsų" daugiau. Stebėtina, kad valdžia neįsikiša į tą raketą?

Patarnautojų (veiterių) unijos valgyklose, kaip atrodo,—nėra. Savininkai patarnautojams (darbininkams) jei atlygina kiek, tai labai mažai, o gal visai nieko. Tie patarnautojai gal uždarbiauja tik iš "tipsų"? Ir taip eina tasai nešvarus, nepakenčiamas biznis su tais "tipsais." Pasiteiraus lu pas veiterius, kaip ištikrųjų yra ir vėliau apie tai parašysiu.

Kitokių dalykų dar neteko patirt, nes Miamėje gyvenu tik ketvirtą dieną. Beje, parkuose susitikau detroitietį Gučelį, jis čia gyvena, ir nieko nepaiso.

Mikas Detroitietis

Gubernatorius vienam atkeitė bausmę

Gubernatorius Harriman panaikino mirties bausmę jaunam portorikiečiui Concepcion Estrada Correa. To prašė kai kurios organizacijos. Tą rekomendavo New Yorko distrikto prokuroras ir teisėjas Goldstein, kuris pirmininkavo jo teismui. Pamatuoja tuo, kad jis buvo tiktai sargu, kai kiti du ėjo apiplėšiman, kuriame tapo užmušta 35 metų moteris.

Kito dalyvio numarinimą leido atidėti. Trečiojo visai neužtarė.

"Ot Komedija! -- Cha-Cha-Cha..."

Andriaus Skripkos komedija

"Prašvilpta Laimė"

Bus suvaidinta sekamomis dienomis ir sekamuose miestuose

Philadelphia, Pa.

Kovo-March 12, 7:30 P. M.

Ruba Hall, 414 Green St.

Newark, N. J.

Kovo-March 13, 7:30 P. M.

Ukrainiečių salėje, 57 Beacon St.

Montello, Mass.

Kovo-March 26, 7:30 P. M.

Liet. Taut. Namo Salėje, Vine ir N. Main Sts.

Wilkes-Barre, Pa.

Balandžio-April 17

Vaidintojai yra užkviesti ir į New Haven, Conn., bet diena, kurią vaidins, dar nėra nustatyta.

"Prašvilptoje Laimėje" vaidina rinktiniai aktoriai: Elena Brazauskienė, Jonas Rušinskas, Adelė Rainienė, Jonas Lazauskas, Vera Bunkienė ir Mikas Čiaplikas.

Minėtų miestų ir apylinkių lietuviai raginami daboti tas dienas ir dalyvauti spektaklyje.

New Yorko ir Apielinkės Žinios

Firmos viršininkas prisipažino, kad jie sukčiavo taksus

Morton Marks, Patullo Modes suknelių firmos sekretorius, prisipažino, jog jo firma taksais nuo pajamų per penkeris metus nusukčiavo nuo valdžios apie $300,000. Jie tikėjosi tą viską sutaupyti. Tačiau vėliau pasirodė, jog tas neapsimokėjo. Sako, jog reikėjo apie tiek pat išmokėti visokiems žulikams kyšiais, kad galėtų tą buvusią suktybę paslėpti.

Marks buvo vienu iš kelių liudytojų teisme, kuriame yra teisiamas Henry W. Grunewald (The Dutchman), įtartas fiksavime taksų.

Priteisė atpildo už sužeidimą

New Yorko miestinis vyriausias teismas priteisė atmokėti Klarai Levinienei $350,000 už sužeidimą policijos automobiliumi 1953 m. rugsėjo 11-tą. Jos liudytojai sakė, kad auto ėjo po 50 mylių per valandą. Ją smogė taip smarkiai, kad tapo numesta 40 pėdų.

Moteriškė visą tą laiką tebebūna ligoninėje. Pergyvenusi jau 5 operacijas ir sakoma, jog dar reikės daugiau.

KOMEDIJOS "PRAŠVILPTA LAIMĖ" AKTORIAMS

Antradienį, vasario 15 d., 7:30 val. vakare įvyks komedijos "Prašvilpta laimė" repeticija. Visi aktoriai prašomi būti laiku. Tenka repetuoti komediją, nes, atrodo, su ja teks gerokai pagastrolivoti.

Lermingas mitingas dėl rendų kontrolės

Apie 500 namų savininkų kompanijų agentų ir privatinių apartmentų savininkų buvo sugužėję į Albany. Vasario 9-tą ten įvyko viešas posėdis svarstymui rendų kontrolės.

Spaudos atstovai, kurie per metų metus tokius posėdžius lankydavo, sako, jog tokio lermingo pirmesnio mitingo jie neatsimena. Savininkai baubė ir visaip kitaip aprėkdinėjo kiekvieną kalbantį už rendų kontrolę. Jie pertraukdinėjo jų kalbas.

Jiems nepaprastai daug laisvių teikė tam posėdžiui vadovavęs Laikinos valstijinės rendoms komisijos pirmininkas, Joseph F. Carlino. Jis buvo ir šio posėdžio pirmininku. Carlino, republikonas, Seimelyje atstovauja Long Beach, L. I.

Rendauninkai nebuvo toki skajtlingi nei laimingi. Tačiau jų atstovybė kalbėjo už daug tūkstančių unijistų ir šiaip rendauninkų. Po žodį kitą tarti gavusieji progą AFL ir CIO unijų atstovai kalbėjo už minias piliečių. Jie reikalavo pratęsti rendų kontrolę ir energingai ją vykdyti.

Tarpe kalbėjusiųjų buvo Harold Garno, viršininkas visos valstijos CIO unijų; taipgi CIO unijų jungtinių tarybų atstovai iš New Yorko, Buffalo, Rochesterio, Syracuse, Schenectady, Troy, Utica, Westchester apskrities ir iš eilės mažesniųjų miestų.

Iš AFL, greta kitų, kalbėjo viešbučių darbininkų unijų viršininkai Jay Rubin ir James L. O'Hara. O varde visų New Yorko AFL unijų centro pareiškimą pateikė John J. Delury, Teamsters Unijos prezidentas.

Kalbėjo ir eilė kitų liaudies organizacijų atstovų.

Pasimatykime vasario 13-tą, Liberty Auditorijoje

Šį sekmadienį, vasario 13-tą, 3 valandą, visiems kultūros mylėtojams yra verta susitikti Liberty Auditorijoje. Įėjimas nemokamas. Štai vyriausieji to popiečio programos punktai.

Philip Bonoskis-Baranauskas kalbės angliškai apie Amerikos poetą Whitmaną.

Lietuviškai bus pranešimas apie prezidentą Linkolną, kurio gimtadienį minime vasario 12-tą.

Girdėsime komišką dalykėlį apie paskilbusio "tyrinėtojo" kelionę į dankų ir "áname pasaulyje" kilusius skandalus. O gal dar išgirsime ir daugiau ko. Rengia ir kviečia visus vietinė LLD 185-ta kuopa.

Skelbia, kad sugavo Brustowskio užmušėjus

New Yorke suimti du jauni vyrai ir jau garsinami, kaip galimieji būti senuko nužudytojais. Tačiau iki to laiko dar nebuvo atsiradę žmonių, kurie būtų žmogžudžius matę. Tuos du suėmė vadovaudamiesi tuo, kad jie karčiamoje daug plepėję apie tą žmogžudystę.

DABAR GALIMA GAUTI OKASA

Greta plintančios civilizacijos, plinta ligos dėl netikusio vartojimo proto ir kūno, ypačiai tarp asmenų atsakingose pozicijose. Įtemptas darbas, nepakankamas pasilsis veda link išsisėmimo, perdidelio jautrumo. Tos priežastys sukelia nervingumą, nerimą, nesidomėjimą kūryba, nepajėgumą susikaupti. Veda prie širdies ir skilvio ligų.

Okasa, pradėta išdirbinėti prieš 30 metų, dabar atvežama į J. V., padeda saugotis minėtų padėčių. Vartojama pastiprinti pervargusius nervus ir bendrai visą sveikatą. Plačiai vartojama Vokietijoje, Šveicarijoje, Francūzijoje, Italijoje, Anglijoje, Indijoje, Pakistane.

Skelbimas

Astorijoje jauna motina apsiskundė policijai, kad pasimojęs ją išprievartauti nežinomas vyriškis vos neprigirdė maudynėje jos kūdikį.

Mrs. Hedwig McClatchie, 48 m., rasta prisigirdžiusi maudynėje savo bute, New Yorke.

Policijos komisijonierius Adams paaukštino 23 policistus ir perkaitaliojo vietas 50 kitų policistų.

Su pradžia metų pranešame biznieriams, kad Laisvės spaustuvė gali padaryti bizniams kalendorius 1956 metams.

Padegėlių šeima vis dar neturi buto

Vasario 1-mą Brooklyne namų gaisre žuvo unijistas Michael Keenan, 55 m., ir trys kiti jo šeimos nariai. Jo išgelbėta nuo mirties dukytė vis dar tebekovoja su mirtimi ligoninėje. Gi likusi jo našlė vis dar neturi buto. Jinai su vienu vaikučiu būna pas vieną giminę, du jaunamečiai sūneliai pas kitą, dvi mažiausios dukrytės, kūdikiai, būna pas trečią.

Paskiausios dvi grupės vaikų randasi kituose miestuose, motina nei susisiekti su jais negali. Motina ir jos draugai vaikščiojo į valdines įstaigas prašyti pagelbėti gauti butą. Tačiau vasario10-tą buto dar neturėjo.

Tikėjosi uosto traukliių laivukų streiko

New Yorko uoste veikiančių tugboats, baržų ir kitų prieplaukose laivukų darbininkai buvo pasižadėję skelbti streiką pradedant vasario 11-tos rytu. Taip buvo prancšta pakrikus deryboms tarp unijos ir samdytojų.

AFL United Marine Division Lokalo 333 viršininkai reikalauja pridėti po 25 centus mokesties už nario darbo valandą, pagerinti ligoje pašalpą, padidinti apdraudą ir suteikti daugiau nedirbamų šventadienių su alga.

Vėliausios žinios sako, kad streikas atšauktas.

New Yorke vienišas banditas apiplėšė daktarą jo kabinete ten esant kitiems dviem asmenims.

Norintieji pirkti biznį, namą ar ūkį, pajieškokite progų per Laisvę. Tikrai gausite daug pasiūlymų.

Ar Tamsta jau gavai Laisvei naują skaitytoją? Jei ne, tai pasirūpink gauti.

Iškilmingai pažymėjo pradžią pensijų mokėjimo unijistams

Viešbučių darbininkų unija New Yorke pradeda išmokėjimą nariams pensijų iš unijos pensijų fondo. Vasario 10-ji paskirta specialiam to atžymėjimui. Keturiuose viešbučiuose, Waldorf-Astoria, Henry Hudson, Statler ir Sheraton-Astor paimtos didžiosios salės, kuriose sutalpinama apie 30,000 publikos (per visas bendrai). Unija turi apie 35,000 narių.

Pirmųjų čekių įteikimo apeigoms sukviesta daug žymių teatrininkų, valdininkų, unijų vadų.

Tarpe gavėjų pirmųjų čekių radosi Antonio V. Tamames, 81 metų, veiteris nuo 19-15 metų. Jam skirtas No. 1 čekis. Seniausia gavėja pirmųjų čekių yra Susan McConagh, 90 m., pradėjusi dirbti viešbutyje kambarine 1929 metais.

Tokių pirmųjų gauti po $40 čekį yra 300. Iš jų 20 yra 80 metų ar senesni. Unija jau gavusi šimtus kitų aplikacijų pensijai gauti. Unijos čekis yra priedams prie valdinio social security čekio.

FILMAS UŽDYKĄ

Loew's Teatruose po visą miestą žada duoti moterims specialę privilegiją. Perkančiai bilietą į teatrą, leis įsivesti palydovą už dyką. Tačiau ta privilegija veiks tiktai vieną dieną, vieną valandą. Tai bus vasario 14-tą (Valentine dieną), tarp 6 ir 7 vakaro.

Pirmiausia atėjusioms 20 dar duos ir po dėžutę saldainių.

IŠ LIETUVOS

Pasitarimas lietuvių kalbos gramatikos sudarymo klausimais

Lietuvos Mokslų akademijos posėdžių salėje įvyko Lietuvių kalbos ir literatūros instituto, VVU ir VVPI lietuvių kalbos katedrų suorganizuotas pasitarimas, skirtas lietuvių kalbos mokslinės-aprašomosios gramatikos sudarymo klausimams apsvarstyti. Jame dalyvavo prof. Žiugžda, prof. Balčikonis ir kiti mokslo darbuotojai.

Pasitarime, be kitų, buvo skaitytas filologijos mokslų kandidato Kruopo pranešimas tema "Dabartinės lietuvių kalbos gramatikos sudarymas." VVU lietuvių kalbos katedros dėstytojas Zinkevičius kalbėjo apie kai kuriuos įvardžiuotinių būdvardžių kilmės klausimus.

Pasitarimo dalyviai patvirtino naujai ruošiamoje lietuvių kalbos gramatikoje nagrinėtinių temų sąrašą.

Blynų pietūs

Jau buvo rašyta, kad yra rengiami pietūs vasario 27 d., sekmadienį, Kultūriniame Centre.

Taip, bus skanių blynų, kuriuos keps du specialūs "cooks." Tai bus retenybė. Tokius blynus ne visi esame ragavę.

Kalbuosi su vienu draugu. Jis klausia: kokie tie blynai bus? Kada jam paaiškinau, tai jis sako: nesu girdėjęs, nė ragavęs tokių blynų.

Su blynais, žinoma, eis tokie dalykai, kaip keptos specialės kilbasiukės, sirupas, smetona, sviestas, pasirenkant, kas kam geriau patinka. Apetito paakstinimui duosime nepaprastai sutaisytų silkių. Dar bus ir skystųjų daiktų. Vadinasi, pietūs bus ir smarkūs, ir skanūs, ir maistingi.

Apie tuos "cooks" yra daug kalbama. Jau buvo paskelbta, kad blynkepiai bus "iš Vilniaus". Kiti sako, kad jie bus "iš Flushing," dar kiti mano, kad jie pribus "iš šiltosios Floridos." Na, kaip ten nebūtų, iš kur jie nepribūtų, bet jie užtikrina visus skaniais blynais su visokiomis kitomis patrovomis.

Nors darbo daug tokius blynus iškepti, bet mes jų prikepsime daug, kad visiems užtektų.

Dar galiu pridurti, kad jaučiuvamos baltos kepurės blynkepiams papuošti.

Pietūs bus duodami 1 val.

Visus kviečiame dalyvauti šiame pirmame tokios rūšies parengime. V. K.

Liberty Auditorijoje

Kovo 27-tą Kultūriniame Centre įvyks nepaprastai turininga programa. Ją teiks Jack Darrell, paskilbusios meno mokyklos vedėjas. Jo mokiniai, visokio amžiaus, solistai ir grupės, šoks, dainuos, gros, taipgi vaidins trumpus komiškus aktus.

Auditorijos vedėjai, kurie tą mokyklą užkvietė, prašo visus, jaunimą ir senimą, rezervuotis tą dieną šiai pramogai. Įžanga, įskaitant taksus, tik $1.25.

Areštuotas jaunas orlaivyno mechanikas Sidney Kitain, brooklynietis, už bandymą per apgaulę nusipirkti vaistinėje narkotikų. Jis įteikęs falšyvą, neva daktaro duotą receptą.

Iš turtuolių jaunimui užlaikomos privatinės mokyklos Staatsburg, N. Y., vasario 8-tą prasišalino ar kaip nelaimingai dingo 16 metų jaunuolė Mary Beth Staley.

Maspethietis Arthuur Bretz tapo sulaikytas teismui kaip vairavęs auto būdamas girtu.

SEE BETTER
LOOK AND FEEL BETTER
OCCULISTS
Prescriptions filled
Broken lenses duplicated.
Glasses properly fitted
Maspeth Optical Service
65-49 Grand Ave. — DA. 6-2168

PAVARGĘS ? SILPNAS
OKASA
Gali Suteikti Jums
Pilnesnį Gyvenimą
Vieno (100) Tablet
Pakiukas
Taksai ir Persiuntimas
Nemokamai
$4.50
Jeigu jūsų vaistinė neturi, rašykite (įdėkite čekį ar money order):
HORMO-PHARMA
27 Spruce St.
New York 38, N.Y.
OKASA Laikosi
Savo Pažado

IMPORTUOTI
DOVANOM DAIKTAI
Vokietijos, Austrijos ir Italijos. Rankų darbo švininiai, kristolo lempom pagrindai, Triplex, Overlay.
EINKELSTEIN & SON
81 Delancey St., N. Y. C.
Tel. CA. 6-9087

55 DODGES--PLYMOUTHS
Žaibuojantis Pirmyn Stilius
Matykite
ARMA MOTORS TR. 5-6990
Downtown Brooklyn
Dodge—Plymouth Dealer
75 Flatbush Ave. Ext., Brooklyn

MES SIUNČIAME
Mediciną—Maistą—Medžiagas ir bile kuriuos kitus siuntinius į Rusiją, Ukrainą, Lietuvą, Latviją, etc
Mes parduodam importuotus Radio taip kaip: Telefumken—Saba—Blaupunkt-Korting—įrengtas su High Fidelity reception ir Short Wave Band— Pristatymas pilnai garantuotas.
Priėmimas iš visų užsienio šalių gvarantuotas.
Prašykite Katalogo
New England
Relief Parcel Co.
B. WEGIEL
180 State St.
Springfield, Mass.
Republic 4-4703

MATTHEW A. BUYUS
(BUYAUSKAS)
LAIDOTUVIŲ DIREKTORIUS
426 Lafayette St.
Newark, 5, N. J.
MArket 2-5172

TONY'S
UP-TO-DATE
BARBER SHOP
ANTANAS LEIMONAS
Savininkas
306 UNION AVENUE
BROOKLYN, N. Y.
Gerai Patyręs Barberis

Durys atdaros
11:30 v. ryto
The STORY of ATTILA, the HUN
LOEW'S STATE
SIGN OF THE PAGAN
CINEMASCOPE and Technicolor
Jeff CHANDLER · Jack PALANCE · Rita GAM

TYRONE POWER
MAUREEN O'HARA
in
JOHN FORD'S
THE LONG GRAY LINE
A COLUMBIA PICTURE CINEMASCOPE Color by TECHNICOLOR
EXTRA! A Mr. Magoo Cartoon in Color by Technicolor and CINEMASCOPE "MR. MAGOO FLEW"
CAPITOL
B'way at 51st St.

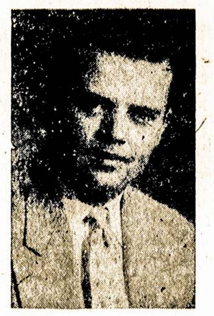

VINCAS SODAITIS PETRAS KAPICKAS
Užlaiko Puikiai Įrengtą
BAR & GRILL
32 Ten Eyck St. Brooklyn, N. Y.
Telephone: EVergreen 4-8174

NEW YORK
HELP WANTED—FEMALE

FINNISH EMPLOYMENT AGENCY
Poros ar pavieniai. Virėjai, tarnaitės, namų ruošai darbininkai. Daliai ar pilnam laikui. Guolis vietoje ar kitur. Patyrę ir be patyrimo. Greitas padėjimas į darbus visiems.
860 Madison Avenue, N. Y. C.
Tel. BU. 8-6562

REIKALINGOS POROS ARBA PAVIENIAI
Virėjos, tarnaitės, namų darbininkės, pilnam ar daliai laiko. Guolis vietoje ar kitur. Patyrusios ir be patyrimo. Greit duodami darbai visiems.
FOREST MADISON AGENCY
71-15 Austin St., Forest Hills
Tel. BO. 8-1110

METROPOLITAN EMPLOYMENT AGENCY
Domestic Help
Geros vietos dėl: virėjų, tarnaičių, namų ruošos darbininkėms. Pilnam ar daliai laiko. Patyrusioms ir be patyrimo. Pavienėms ir poroms.
1175 Boston Road, Bronx
Tel. DA 8-4255

HOUSEWORKER for Bayside home (in 20's); to do plain cooking, laundry and ironing. All modern conveniences. 1½ days off. Must have good references and speak some English. $125 a month. Call Bayside 9-5786.
(28-30)

MALE and FEMALE

HEATHCOTE EMPLOYMENT AGENCY
Poros ar pavieniai. Virėjai, tarnaitės, namų darbininkai. Pilnam laikui ar daliai laiko. Patyrę ir be patyrimo. Guolis vietoje ar kitur. Greitai pristatome į darbą visus.
SC. 3-6160

REAL ESTATE

MASPETH AVENUE — tuojau užimtinas 1 šeimos mūrinis namas. 5 miegrūmiai, tiled maudynė, hardwood grindys, 1 karui garadžus. Greitam pardavimui tik $10,000 ($1,500 įmokėti).
MENCONE REALTY
Tel. GL. 5-6424
(24-30)

WHITESTONE—MALBA
Su nuolaida pardavmas, paties savininko pabudavotas, 4 metų senumo, 6 rumų (3 miegrūmiai— grynų plytų, 1½ maudynių, brass plumbing, aliejum šiltu vandeniu šildoma. Ištaisytas sklepas, tiled skalbykla, garadžius, breeze-way, sewers, apt 50x100 lotas. Labai patogu del mokyklų. Greitam pardavimu tik $27,500. Pamatymas pagal sutartį. Tik norintiems pirkti. Šaukite — FLushing 3-0256
(24-30)

PARDUODA SAVININKAS
OZONE PARK
Tuojau užimama, 6 rūmų (3 miegrūmiai) modernizuoti namai, puikiose sąlygose. Cimentinis garadžius, GE Oil burner, paveikslinti langai, iš užpakalio patio, gėlės, shrubs, medžiai kieme. Labai patogu į mokyklas, bažnyčias ir krautuves. Greitam pardavimui $14,000. Pamatymas pagal sutartį. Tel. VI. 3-0761.
(24-30)

PARDUODA SAVININKAS LEVITTOWN. Tuojau užimamas, 4 miegrūmiai, 1950 Ranch, 2 maudynės, storms, screens, cementuotas driveway, garadžiui pamatas. Nueinama į miesto mokyklą, patogu su krautuvėmis. Busu į parapijines mokyklas. Greitam pardavimui tik $12,300.
LE. 9-2336
(29-31)

PARDUODA SAVININKAS — HOLLIS
Užimtinas Balandžio mėn. Patraukliūs namai luksusinėje Marian Park sekcijoje. Puikiausiose sąlygose, 5 rūmai, 3 miegrūmiai, 1½ maudynių, nepaprastai didelis gyvenamasis rūmas. Screened Terrace, aliejus, 2 karam garadžius, labai patogu į public ir parapijines mokyklas. Greitam pardavimui tik $19,000. Pamatymas pagal sutartį — tik norintiem pirkt.
Tel. DO. 3-4177

ASTORIA. Naujas, 2 šeimų mūrinis; 4½x2½, arti stoties ir krautuvių. Garadžius vienam automobiliui. $17,850. Užregistruokite savo nuosavybę su
GENOVESE REALTY
37-20 Astoria Blvd. RA. 8-1120
(30-33)

BUSINESS OPPORTUNITIES

BROOKLYN. Parduoda savininkas, 2 šeimų, mūrinis. Tuščia ant pirmų lubų krautuvė su virtuve pilnam restaurantui. Didelis šaldytuvas, sodės fountanai, stalai, krėslai, registeris ir du pečiai. Ant 2-rų lubų, 5 rūmų apartmentas. Ideališkas pirkimas porai patyrusiai prie restauranto biznio. Greitam nupirkimui už $10,500. Pirma peržiūrėkite viską. Skambinkite ST. 8-8943 — 8 A. M.—10 P. M.
(30-31)