Darbo žmonių Dienraštis
Kaina $6.00 Metams
Užsieniuose $8.00
Brooklyne $6.50
Metams

LAISVĖ

THE LITHUANIAN DAILY

V

No. 293 LAISVĖS ANTRAŠAS: 427 LORIMER STREET Telefonas STagg 2-3878 Brooklyn, N. Y., Šeštadien., Gruod. (December) 13, 1941 Pavienio Numerio Kaina 3c. Metai XXXI. Dienraščio XXIII.

KRISLAI

Įvyko Tas, Ko Buvo Tikėtasi.
Kaip Ginti Savo Kraštą?
Ko Zuja P-nas Smetona?
Išmest Ancevičinį Mėšlą!
Rašo **R. Mizara**

Įvyko tas, ko buvo tikėtasi. Įvyko tas, ką mes pranašavome. Įvyko greičiau, negu daugelis žmonių manė, kad įvyks.

Vokietijos ir Italijos banditai, pasekdami Japoniją, paskelbė karą mūsų kraštui!

Dabar viskas aišku. Dabar kiekvienam pilniausiai suprantama ir žinoma, kokios pareigos stovi prieš mus,—kiekvieną iš mūs, kuris turi žmoniškų pojučių, kuris turi kiek tiek pilietinių sanvokų, kuris turi bent elementarinės nuovokos apie savo krašto ir pasaulio reikalus.

Tos pareigos, tie uždaviniai, yra tokie: **viską, ką tik turime savyje geriausio, atiduoti mūsų kraštui ginti; viską, ką tik turime geriausio, atiduoti tam, kad fašistinis agresorius, nepaisant, iš kur jis ateina, turi būti sumuštas, turi būti palaidotas visiems amžiams!**

Ginti savo kraštą, kovoti prieš didžiausį mūsų ir visos žmonijos neprietelių, galima ne tik esant kariuomenėje, ne tik esant laivyne bei orlaivyne.

Ginti savo kraštą galima ir fabrikuose—daugiau dirbant, geriau dirbant; ir kitose darbavietėse esant ir atliekant savo pareigas ištikimai, kaip doras pilietis privalo jas atlikti.

Ginti savo kraštą, kovoti prieš baisųjį banditišką priešą galima esant visur.

Pas lietuvius, supraskime, yra daug Hitlerio agentų, apmokamų ir neapmokamų, kurie viską darys, kad pakenkti Amerikos pastangoms agresorius nugalėti ir juos sunaikinti.

Mūsų pareiga tuos niekšus, tuos hitlerininkus kelti aikštėn, juos numaskuoti, juos parodyti Amerikos visuomenei, kaipo neprietelius mūsų tautos, kaipo neprietelius visos laisvės trokštančios žmonijos!

Po Amerikos lietuvių kolonijas važinėja ponas Smetona. Ko jis čia važinėja? Jo tikslas, kaip mūsų korespondentai praneša, bjaurioti Sovietų Sąjungą, kuri kariauja prieš Hitlerį ir jo nacišką jėgas jau šeštas mėnuo. Jeigu Smetona kai kur pasako, kad jis stojąs "su demokratijomis", tai jis tą daro tik žmonių mulkinimui. Jis pats niekad nebuvo demokratas. Jis Lietuvoje buvo įvedęs hitlerišką režimą. Jis pas Hitlerį buvo pabėgęs. Jis iš Berlyno buvo atsiųstas Amerikon!

Ir tas ponas turėtų sykį ant visados susivaldyti. Jis neturėtų plusti Amerikos talkininkės, Sovietų Sąjungos. **Jis neturėtų skaldyti Amerikos lietuvių visuomenės.**

Tas pats tenka pasakyti ir kunigams Prunskiams, prisiųstiems Hitlerio, ir kitiems jų talkininkams!

Geštapininko Ancevičiaus, tupinčio Berlyne ir rašančio "Naujienoms", "Draugui" ir kitiems laikraščiams Hitleriūi pagiras, mėšlui taipgi neturi būti vietos Amerikoje leidžiamuose laikraščiuose, netgi jei juos leidžia socialistai ir Marijonai!

Visokiai pro-hitlerinei, pronacišką propagandai Amerikos lietuviuose neturi būti vietos!

Visoki penktakolonistai turi būti suvaldyti!

O tas bus galima padaryti, jei visa Amerikos lietuvių visuomenė nuoširdžiai kooperuos su savo krašto vyriausybe!

Vienintėlis šiandien kiekvieno sąmoningo Amerikos piliečio uždavinys turi būti: **vienytis didžiajam tikslui—Japonijos, Vokietijos, Italijos agresoriškiems bestijoms galui padaryti!**

Tautinėn vienybėn prieš užpuolikus!

Pergalė bus mūsų!

Amerikiečiai Kirto Naują Smūgį Japonijos Laivynui

Pavojingai Sužeidė Kitą Japonų Karo Didlaivį; Anglai Sako, Jis Jau Nuskendo; Amerikiečiai Atremia Priešą

Manila, Filipinai, gruod. 12. — Amerikos laivyno admirolas Thomas C. Hart praneša, jog amerikiečiai lakūnai taip pavojingai bombomis sužeidė didžiulį japonų karo laivą "Kongo" rūšies, kad tas laivas jau tikrai netinka veikimui. Tai 29,000 tonų laivas.

London, gruod. 12. — Anglų radijas teigia, kad galimas daiktas, jog tas Japonijos karo laivas jau nuskendo.

Washington, gruod. 12. — Amerikos karo ministerija praneša, kad japonai laivais iškėlė nedidelius būrius savo kariuomenės į Filipinų salą Luzon šiose vietose: Legaspi, į pietų rytus nuo Manilos; Aparri ir Ilagan, šiaur-rytinėje Luzono dalyje; Vigan ir dar vienoje vietoje, šiaurvakarinėje Luzon salos dalyje.

Kariniai japonų laivai pabėgo nuo Amerikos karo laivų iš artimųjų Luzon salos vandenų.

Amerikiečiai ir filipiniečiai visu įnirtimu kovoja prieš įsiveržėlius ir atremia juos.

Oro mūšyje su japonais žuvo didvyriškas Amerikos lakūnas kapitonas Kelly, kuris trimis bombomis tiesiog pataikė į japonų karo didlaivį "Haruna" rūšies, 29,000 tonų. Šis japonų laivas jau nuskendo.

AMERIKA NUSKANDINO 3 JAPONŲ KARO LAIVUS; SUŽALOJO KETVIRTĄ

Amerikos Oficialiai Pranešimai

Washington, gruod. 11. — Karo departmentas šiandien išleido sekamą pranešimą:

Filipinų Sritis. — Komanduojąs generolas patvirtina, kad Amerikos armijos orlaiviai vakar nuskandino japonų karo laivą, 29,000 tonų, į šiaurius nuo Luzono. Suprantama, kad tai buvo karo laivas "Haruna" arba kitas tos pačios rūšies.

Pranešama, kad stiprios japonų jėgos daro nuolatinius bandymus įsitvirtint šiauriniame Luzono pajūryje. Amerikiečiai ryžtai priešinasi. Japonai padarė ataką ties Aparri, tolimiausiame šiauriniame Luzon salos smailgalyje, mėgindami įsteigt sau pastovią poziciją pačioje pakrantėje. Oro veiksmai tęsėsi kaimynystėje Manilos; japonų orlaiviai per dieną, su pertraukomis, atakavo lėktuvų stovyklas Cavite ir Nichols.

Popietinis Pranešimas:

Mūsų žvalgybos lėktuvai, kaip pranešama, vidudie-

(Tąsa ant penkto pusl.)

Sovietai su Panieka Atmeta Hitlerio Pasiūlymus Taikos

Tik Nušlavus Nacių Gaujas ir Išvien su Amerika ir Anglija Sovietai Darys Taiką, Sako Sovietų Valdžia

Kuibišev, gruod. 12. — Sovietų vyriausybė su panieka atmetė Hitlerio daromus aplinkiniais keliais siūlymus Sovietams atskirai taikytis su Vokietija.

Sovietų valdžios organas "Izviestija" rašo, kad jie laikysis išvien su savo talkininkais, Anglija ir Amerika iki galo, o kada ateis taikos laikas, tai Sovietų Sąjunga darys taiką tik drauge su Jungtinėmis Valstijomis ir Anglija, bet ne atskirai.

Sovietų Komunistų Partijos vyriausias laikraštis "Pravda" sako:

"Jokis nusileidimas, jokia taika su hitlerizmu visai negalima. Negali būti net kalbos su tais gerklepjoviais ne tiktai apie susitaikymą, bet net apie jokias derybas.

"Hitlerio gauja (su aplinkiniais taikos siūlymais) mėgina įvaryt kylį tarp Sovietų žmonių ir jų sąjungininkų. Tie jų mėginimai yra bergždi ir juokingi. Taiką su Vokietija padarys Sovietų Sąjunga bendrai su Anglija ir Jungtinėmis Valstijomis, — bet tada jau nebus Hitlerio ir jo gaujos Vokietijoje...

"Penki mėnesiai karo aiškiai parodė, kad ne tik Hitlerio komanda, bet ir jo armija yra šaika gengsterių, žagintojų ir galvažudžių.

"Tegul ta jo gerklepjovių armija atsiteis už ašaras ir kraują, už žvėriškumus, už ugnis, į kurias jie sumetė kankinamus raudonarmiečius ir ramius gyventojus, senelius, moteris ir kūdikius.

"Hitlerio kariuomenė mirtinai bijo atviro mūšio su Raudonąja Armija... Tie žemiausios rūšies niekšai pridengia savo fronto linijas sovietinėmis moterimis ir vaikais, kada jie eina į ataką. Jie veda karą prieš ramius gyventojus ir sovietinius partizanus, tačiau jie bijo susitikti akis akin tikrą karinį savo priešą."

Prez. Roosevelto Pareiškimas Kongresui Raginąs Paskelbt Karą Vokietijai ir Italijai

Washington, gruod. 11. — Prezidentas Rooseveltas šiandien atsiuntė Kongresui sekamą pareiškimą, ragindamas paskelbt karą prieš Vokietiją ir Italiją:

"Jungtinių Valstijų Kongresui:

"Gruodžio 11 d. iš ryto, Vokietijos valdžia, eidama ir toliau tuo pačiu keliu linkui pasaulio užkariavimo, paskelbė karą prieš Jungtines Valstijas.

"Tokiu būdu jau atsitiko tai, kas buvo nuo seniai žinoma ir nuo seniai įžiūrima. Tos jėgos, kurios stengiasi pavergt ištisą pasaulį, dabar slenka linkui šio žemės pusiaurutulio.

"Dar niekada pirmiau nebuvo didesnio pavojaus, gręsiančio gyvybei, laisvei ir civilizacijai, kaip dabar.

"Gaišavimas užtrauktų didį pavojų. Greitos ir vieningos pastangos, daromos visų pasaulio tautų, pasiryžusių išsilaikyt laisvomis, užtikrins pasaulinę pergalę jėgoms teisybės ir teisingumo prieš jėgas nuožmybės ir barbarizmo.

"Italija taipgi paskelbė karą prieš Jungtines Valstijas.

"Aš, todėl, prašau Kongresą pripažint, kad yra karo stovis tarp Jungtinių Valstijų ir Vokietijos, ir tarp Jungtinių Valstijų ir Italijos.

"FRANKLIN D. ROOSEVELT."

Amerika Ims Nagan Piliečius Fašistų Propagandistus

Washington. — Federalis Tyrinėjimų Biuras (FBI) jau sumedžiojo didelę daugumą pavojingų japonų, vokiečių ir italų, šnipų ir agentų, kurie nėra Amerikos piliečiai.

Tas valdžios biuras dabar pradės mažu - pamažu ravėt neištikimus Amerikos piliečius, daugiausia sveturgimius, kurie veda propagandą naudai Vokietijos, Japonijos ar Italijos.

Ką tie propagandistai kalbėjo ar rašė, pritardami fašistinei Ašiai pirm Jungtinių Valstijų įstojimo į karą, už tai jie užsitraukė tik valdžios nuožiūrą. **Bet jeigu jie ir po karo paskelbimo ves nacišką - fašistinę propagandą, už tai Amerika jau ims juos nagan.** Taip praneša New York Post.

Iki šiol Jungtinėse Valstijose suimta 2,303 priešų šnipai, agentai ir pakalikai, Japonijos, Vokietijos ir Italijos piliečiai.

Viso tų kraštų piliečių yra per milioną Jungtinėse Valstijose ir šios šalies valdomose žemėse.

Prezidentas Šaukia Unijų ir Pramonės Vadų Konferenciją

WASHINGTON. — Prez. Rooseveltas šaukia pramonės vadus ir darbo unijų atstovus susirinkt į konferenciją Washingtone, ateinančią savaitę ir "vienbalsiai susitart, kad jie neleis pertraukt gamybos dėl ginčų tarp darbininkų ir samdytojų, kol bus tęsiamas karas."

Prezidentas prašė Wm. Greeną, Amerikos Darbo Federacijos pirmininką, ir Philipą Murray, CIO unijų generalį pirmininką, paskirt po šešis atstovus iš įvairių unijų į tą konferenciją.

Karžygiški Amerikos Marininkai Wake Saloj

Washington, gruod. 12. — Prezid. Rooseveltas pranešė laikraštininkams, kad saujelė Amerikos marininkų Wake saloje, viduryje Pacifiko Vandenyno, vis atmuša japonus nuo tos salos.

Meksika sutraukė diplomatijos ryšius su Vokietija; užšaldė nacių pinigus.

Vienbalsis Jungtinių Valstijų Kongreso Paskelbimas Karo Prieš Vokietiją ir Italiją

Washington. — Jungtinių Valstijų Kongresas gruodžio 11 d. vienbalsiai paskelbė karą Vokietijai ir Italijai, priimdamas sekamą rezoliuciją:

"Kadangi Vokietijos valdžia formaliai paskelbė karą prieš Jungtinių Amerikos Valstijų valdžią ir žmones,

"Todėl Jungtinių Valstijų Senatas ir Atstovų Rūmas, susirinkę Kongrese, šiuomi formaliai paskelbia, jog tarp Jungtinių Valstijų ir Vokietijos valdžios yra stovis karo, kuris tapo užkartas Jungtinėms Valstijoms; ir Prezidentas šiuomi yra įgalinamas ir įpareigojamas vartot visas Jungtinių Valstijų laivyno ir armijos jėgas ir valdžios turimas priemones vedimui karo prieš Vokietijos valdžią; o kad privedus šį karą prie sekmingos užbaigos, tai Jungtinių Valstijų Kongresas šiuomi paveda ir pažada tam reikalui visas šios šalies priemones."

(Kongresas tais pačiais žodžiais paskelbė karą ir Italijai.)

Numatoma Glaudesnis Amerikos ir Sovietų Bendradarbiavimas

Washington. — Amerikos valstybės ministeris Cordell Hull ir Sovietų ambasadorius Maksimas Litvinovas gruod. 11 d. išsireiškė, jog toliau vis labiau Sovietai ir Amerika sandarbininkaus prieš bendrus priešus. Litvinovas pirma atsilankė pas prez. Rooseveltą, o paskui kalbėjosi su Hull'u.

Litvinovas sakė:

"Mes (Sovietų Sąjunga) ir Amerika turime bendrą reikalą ir vedame bendrą

(Tąsa 5-me pusl.)

Amerikos Arsenalas Rytinėje Afrikoje

Cairo, gruod. 12. — Anglijos atimtoje nuo italų Eritrejoje, prie Raudonosios Jūros, rytinėje Afrikoje, Amerika pastatys ir įrengs ginklų ir amunicijos fabrikus. Jungtinių Valstijų vyriausybė jau ruošiasi siųsti tūkstančius mechanikų į Eritreją, kaip praneša anglų valdininkai.

REGISTRUOSIĄ VYRUS IKI 65 METŲ

Washington. — Amerikos valdžia svarsto sumanymą suregistruot visus tinkamus vyrus nuo 18 iki 65 metų karinei tarnybai ir civiliam apsigynimui.

ORAS. — Būsią sniego.

"Laisvės" Jubilėjaus ir Naujų Skaitytojų Reikalais

Šiomis dienomis gavome daugiau pasveikinimų ir naujų skaitytojų; prašome pasiskaityti:

P. Marozas, Waterbury, Conn., $3.00.
J. Wizbor, Elizabeth, N. J., $2.00.
J. Kazlauskas, Hartford, Conn., $1.00.
Kazys Mockus, Brooklyn, N. Y., $1.00.
G. Čepulionis, Montello, Mass., $1.00.
J. Lavas, Stoughton, Mass., $1.00.

Šešiom savaitėm už $1.00 naujų prenumeratų prisiuntė: P. Andreliūnas, Somerville, Mass.; M. Leipus, Brooklyn, N. Y.; Ona Poškaitienė, Brooklyn, N. Y., ir A. Bepirštis, Brooklyn, N. Y.

Naują pusmetinę prenumeratą prisiuntė Geo. Urbon, N. Braddock, Pa.

Širdingai tariame ačiu visiems rėmėjams.

"L." Administracija.

Sov. Sąjunga Smerkia Vyliugišką Japonų Užpuolimą ant Amerikos

Kuibišev, gruod. 12. — Sovietų Komunistų Partijos oficialis laikraštis "Pravda" šiandien pasmerkė Japoniją, kad jinai taip viliūgiškai, iš pasalų užpuolė Jungtines Valstijas ir Angliją, po ilgų slaptų prisiruošimų.

JAPONIŠKAS GENGSTERIS BUS SUMUŠTAS

"Pravda" rašo:

"Japoniškas užpuolikas šoko į labai pavojingą avantiūrą, kuri jam nieko kito nežada, kaip tik sumušimą jo paties... Jeigu šis banditas tikėjosi 'žaibiško laimėjimo,' jis taip žiauriai apsigaus, kaip apsigavo kruvinasis Hitleris, gengsteriškai užpuldamas Sovietų Sąjungą... **Japonų jėgos išsisems, o Amerikos jėgos vis augs."**

Raudonoji Armija Atkariavo Šimtus Miestelių nuo Nacių

Kuibišev, gruod. 12. — Sovietų kariuomenė laimėjo naujas pergales prieš nacius Leningrado, Maskvos ir pietų frontuose.

Sovietų raiteliai, komanduojami generolo Kostenko, atkariavo nuo vokiečių didžiulį plotą su 300 miestelių ir kaimų Oleco srityje, į pietus nuo Maskvos.

(Tąsa 5-me pusl.)

LAISVĖ

LITHUANIAN DAILY PUBLISHED BY
The Laisve Inc
Every day except Sunday
Established April 5 1911
80 LORIMER STREET BROOKLYN, NEW YORK
Tel Stagg 2-8878

President — Jos. Weiss
Secretary Treasurer — J. Gasiunas
Editor — Roy Mizara

SUBSCRIPTION RATES

United States per year	$6.00
United States, six months	$3.25
Brooklyn N Y., per year	$6.50
Brooklyn N Y., six months	$3.50
Foreign countries per year	$8.00
Foreign countries, six months	$4.00
Canada and Brazil per year	$6.00
Canada and Brazil six months	$3.50

Entered as second class matter March 11, 1924 at the Post Office at Brooklyn N. Y. under the Act of March 3 1879

Čiūkuras!

Per dešimts metų pradėjęs virti aštrus tarptautinis krizis pagaliau pasiekė savo didžiausį aukštį, pasiekė čiūkurą. Jis pasiekė čiūkurą **gruodžio 11 dieną,** kai Hitleris ir Mussolinis paskelbė karą Jungtinėms Valstijoms, o pastarosios, aišku, turėjo atsakyti tuo patim!

Dabar jau aiškiausiai pasirodo, kad banditiškas Japonijos užpuolimas ant Jungtinių Valstijų gruodžio 7 dieną buvo padarytas sutartinai su Vokietija ir Italija. Viskas buvo apgalvota iš anksto. Viskas buvo paruošta visų trijų agresorių. Viskas buvo daryta išvien, kad užduoti bendrą didelį smūgį mūsų kraštui ir visam demokratiniam pasauliui.

Litvinovas kadaise buvo suformulavęs pasakymą: **Taika nedaloma.** Jei norima taika palaikyti, tai ji turi būti palaikoma visame pasaulyje, o ne tik kai kuriuose jo kampuose. Ir šis dalykas mus veda prie sekamų didelių pamokų:

Jei visi demokratiniai kraštai būtų suvaldę japonus tuomet (1931 metais), kai jie grobė Mandžiūriją, šiandien neturėtume pasaulinio karo.

Jei 1935 metais būtų suvaldyta fašistinė Italija, kai ji puolė Ethiopiją; jei būtų suvaldyta Ispanijos fašistai, Hitleris ir Mussolinis, kai jie davė smūgius Ispanijos demokratijai; jei būtų buvęs suvaldytas Hitleris, kai jis grobė Austriją, Klaipėdą, Čechoslovakiją — šiandien to nebūtų buvę! Pasaulis gyventų taikoje ir žmoniškai.

Deja!...

Bet ne šio straipsnio uždavinys eiti į praeitį. Tą suminėjome tik praeidami.

Šiandien vyriausias dalykas, stovįs prieš mus visus, yra tas: **Vokietijos, Japonijos ir Italijos bestijiški agresoriai turi būti sunaikinti!** Jie turi būti sunaikinti, nežiūrint, kaip ilgai teks mums kariauti, nežiūrint, kaip sunkiai mums teks kariauti!

Kitokio kelio, kitokios išeities mums nebeliko.

Šis karas buvo pradėtas tuo sumetimu, kad pasaulio plėšikai galėtų pasiimti visą pasaulį, pavergiant visą žmoniją, priverčiant ją tarnauti plėšikų interesams. Tiek Japonijos, tiek Vokietijos, tiek Italijos valdovai eina išvien susitarę, kaip jie pasaulį pasidalins po to, kai jis bus nugalėtas! Ir šis vienas faktas pasako kiekvienam laisvam amerikiečiui: Amerika yra ne tam, kad ją pavergtų ir valdytų Tokio banditas, Hitleris ar Mussolinis. Amerika yra kraštas, kuris turi resursų ir žmonių apsiginti savo interesus ir padėti viso pasaulio žmonėms, kovojantiems prieš agresorius.

Todėl amerikiečiai pasveikins Jungtinių Valstijų senatą ir kongresą už drąsų atsakymą Hitleriui ir Mussoliniui, paskelbiant karą karui!

Mes esame įsitikinę, kad šis žygis dar labiau sucementuos visus Amerikos žmones vienam ir bendram tikslui: užpuolikams nugalėti ir sunaikinti.

Mes esame įsitikinę, kad visi Amerikos žmonės šitomis istorinėmis dienomis šimtu nuošimčių stovės su savo krašto prezidentu Rooseveltu!

Kova iki galutinos pergalės!

Kovoti Prieš Penktąją Kolumną!

Mūsų šalis tapo užpulta barbariškų Japonijos, Italijos ir Vokietijos gaujų. Jos pasikėsino pavergti visą svietą, padaryti visas kitas tautas savo vergais.

Jungtines Valstijas, kaip ir jų talkininkes — Angliją, Sovietų Sąjungą, Chiniją, laukia ilga ir sunki kova. Tą pabrėžė prezidentas Rooseveltas savo kalboj. Prezidentas iš Amerikos gyventojų reikalauja daryti viską, kad padėjus sukriušinti mūsų šalies ir mūsų talkininkų neprietelius.

Ką mes, civiliai žmonės, kurie su ginklu nekovosime, turime daryti?

Pirmoje vietoje, nepasiduoti jokiems melagingiems pranešimams iš priešo šaltinių. Karo metu visada priešo tikslas yra kuo daugiau demoralizuoti civilius žmones. Jis ieško tam būdų — per spaudą, radio, o kada tas negalima, tai pakuždomis, atsargiai kursto žmones prieš mūsų valdžią, prieš komandą. Kiekvieno sąžiniško piliečio pareiga pilniausiai pasitikėti Roosevelto valdžiai ir mūsų komandos pranešimams. Atmesti visus priešų paskalus.

Įmonėse pereina prie septynių dienų darbo. Mes kviečiame visus "Laisvės" skaitytojus dirbti nuoširdžiai, geriausiai, kad daugiau pagaminus ginklų, orlaivių, amunicijos, tankų ir kitokių pabūklų Amerikos armijai ir laivynui ir jos talkininkams.

Mūsų šalis ima nagan japonus, vokiečius, italus ir jų šalininkus. Tūkstančiai jų jau suimta. Bet reikia atminti, kad ne visi penktakolumnistai išgaudyti. Jų yra tarpe italų, vokiečių, japonų. Jų yra ir lietuvių tarpe. Kas gi yra tie, kurie neseniai triukšmavo džiaugdamiesi iš Hitlerio pergalių? Kas gi yra tie, kurie ir dabar dar talpina hitlerininkų propagandos laiškus iš nacių pavergtos Lietuvos visaip nacius girdami? Kas gi yra tie, kurie talpino Goebbelso agento Prano Ancevičiaus radiogramas? Kas gi yra tie, kurie vis dar persispausdina Kaune sakytas hitlerininkų propagandos kalbas?

Aišku, jie dabar turės prikąsti hitlerišką liežuvį! Bet tas neperkeis jų hitleriško protavimo ir nusistatymo! Jie ir toliau kurstys vienus lietuvius prieš kitus, kurstys prieš Amerikos talkininkus, kad tik susilpninti Amerikos karingumo jėgas, kad pakenkti Amerikos talkininkams. Saugokitės tų elementų! Kovokite prieš penktąją kolumną!

"Tėvynė" Talpina Hitlerio Propagandą

"Tėvynė," užuot rūpintis Susivienijimo Lietuvių Amerikoj reikalais, Amerikos apgynimu nuo nacių, fašistų ir Japonijos imperialistų, dar vis talpina hitlerišką propagandą. Štai "Tėvynė" (No. 50) niekina buvusią Lietuvos valdžią, niekina Sovietų Sąjungą, meluoja, talpina neva kokį ten laišką iš Lietuvos, kurio autoriaus vardo nepaduoda. Jeigu "Tėvynė" gavo tą laišką, tai laiškas rašytas kokio nors Hitlerio agento, Kvislingo. Jis rašo, būk meldęsis ir prašęs Dievo, kad tik greičiau ateitų Hitleris. "Tėvynė" rašo:

"Lietuviai melste meldė, prašyte prašė karo. Kitos išeities nebuvo. Jie pilnai pasitikėjo vokiečių ginklu ir numanė, kad susirėmus, bolševikai išdulkės iš mūsų krašto. Todėl laukė tik karo pradžios. Ir kokis džiaugsmas buvo, kaip birželio 22 d., švintant, sugriaudė parubežyje, pakilo dūmai ir ugnis bolševikų aerodromuse ir jų 'velnio darželiuose' — susitvirtinimuose."

Ar gali būti nors kokia abejonė, kad šį laišką rašo atviras Hitlerio agentas? **Žinoma, kad ne!** Juk taip begėdiškai garbinti hitlerininkus gali tik Goebbelso agentai. Visas pasaulis bjaurisi tais bestijomis, tais žvėrimis, kurie tiek kraštų pavergė, kurie Ameriką užpuolė, kurie Lietuvą sudegino, kurie Lietuvoj mergaites, moteris žagina, kurie atima paskutinį duonos kąsnį iš lietuvių, o "Tėvynė," kuri išeina Amerikoj, šalyj, kurią kaip pasiutę šunys užpuolė Japonijos, Italijos, Vokietijos barbarai, talpina hitlerininko laišką ir taip giria hitlerizmą!

Tai neleistina!

L. Pruseika Apie Karą

Chicagiškiame lietuvių liaudies dienraštyje "Vilnyje," gruodžio 8 d., tai yra ant rytojaus, po to, kaip barbariškas Japonijos imperializmas užpuolė mūsų šalį Leonas Pruseika rašo:

"Vakar Japonijos banditai užpuolė Ameriką. Be jokio įspėjimo, jie užatakavo vyriausią Amerikos laivyno bazę Hawaii salose, Pearl Harbor, ir Filipinus. Jie torpedavo Amerikos laivus, netoli nuo San Francisco.

"Japonijos razbaininkiškas užpuolimas sukels Amerikoj ne tik didžiausį pasipiktinimą, bet tokį pasiryžimą, tokį audringą patriotizmą, kad tie japoniški banditai prasmegs bedugnėje. Jie bus sumurdyti be jokio pasigailėjimo!

"Tegyvuoja Amerika! Pražūtis Japonijos banditiškai gaujai!

- - -

"Kiekvienas Amerikos pilietis, kiekvienas Amerikos žmogus stos ginti šią šalį nuo patrakusių vilkų, kurie užpuolė demokratiją.

"Amerikos laivynas, Amerikos armija, Amerikos aviacija laimės tą karą ir parklupdys žmonijos nevidonus, prakeiktus Hitlerio partnerius.

"Ateis galas japoniškiems ir naciškiems bestijoms!

- - -

"Kaip Hitleris užpuolė Sovietų Sąjungą, iš pasalų, nepaskelbęs nei karo, taip jau banditiškai ir provokatoriškai Japonija užpuolė Ameriką.

"Hitlerio snukis jau pusėtinai sukruvintas. Jis bus suaižytas.

"Taip bus ir su Japonijos samurajais, didžiausiais grobikais ir vandalais!

"Pergalingos vienybės ryšiai sujungs Ameriką su viso pasaulio demokratija.

"Visi už vieną, vienas už visus — kovoj prieš fašistinius ir samurajiškus žvėris!"

Visiems Didžiojo Niūjorko ir Niūdžerzės Lietuviams

Japonų imperialistai užpuolė Amerikos Jungtines Valstijas iš pasalų. Tas įvyko lygiai viena savaitė po to, kai mes, didžiojo New Yorko ir New Jersey apylinkių lietuvių organizacijų atstovai, laikėme konferenciją, tarėmės, kaip mes galėsime pagelbėti Amerikai apsiginti. Mes išdirbome planus. Mes išrinkome Lietuvių Komitetą Amerikai Ginti ir Lietuvai Laisvinti. Kelios dienos po to, kai Japonija užpuolė Ameriką, nacių Vokietija ir fašistų Italija taipgi paskelbė karą mūsų kraštui.

Mes toje konferencijoj atsišaukėme į lietuvių visuomenę sekamais žodžiais:

"Broliai! Šią taip svarbią valandą pamirškite visokius tikybinius ir sriovinius skirtumus ir stokite vienybėn, stokite bendran darban. Stokite talkon Prezidentui Rooseveltui. Stokite talkon visoms šalims ir visiems žmonėms, kovojantiems prieš Hitlerį ir jo naciškas jėgas!

"Padvigubinta energija stokime talkon hitlerizmui sunaikinti, Amerikos, mūsų tėvynės, saugumui ir demokratijai užtikrinti, ir mūsų tėvų kraštui, Lietuvai išlaisvinti!"

Tą atsišaukimą šiandien norime atkartoti!

Dabar atėjo laikas, kai jau nemažai nuostolių padaryta mūsų tėvynei. Atėjo laikas mums visiems prisidėti prie sunaikinimo visų tų spėkų, kurios eina, drasko, plėšia, žudo nekaltus jau ir mūsų šalies piliečius, mūsų šalies gyventojus.

Varde Lietuvių Komiteto Amerikai Ginti ir Lietuvai Laisvinti, mes atsišaukiame į visus lietuvius, kad stotų bendran darban su Prezidentu Rooseveltu ir visa mūsų krašto valdžia sutriuškinimui Japonijos imperialistų, fašistų ir hitlerizmo.

Prezidentas Rooseveltas mums sakė:

"Jūsų valdžia žino, kad Vokietija per ištisas savaites sakė Japonijai, kad jeigu Japonija neužpuls Jungtinių Valstijų, tai ji negaus dalyvauti pasidalinime grobių su Vokietija, kai ateis taika.

"Mes taip pat žinome, kad Vokietija ir Japonija veda savo armijų ir laivynų veiksmus pagal vieną bendrą planą. Tas planas laiko visas tautas ir šalis, kurios neremia Ašies valstybių, bendrais priešais kiekvienos Ašiai priklausančios valstybės.

"Tai paprasta ir aiškiai didi jų strategija. Štai kodėl Amerikos žmonės turi suprast, kad mes tegalime prieš ją išstoti tiktai su panašia didžia strategija.

"Mes, pavyzdžiui, turime suprasti, kad Japonų pasisekimai prieš Jungtines Valstijas Pacifike padeda vokiečių veiksmams Libijoje; kad bile koks vokiečių pasisekimas prieš Kaukazą yra neišvengiamai parama Japonijai josios veiksmuose prieš Holandų Rytinę Indiją; kad vokiečių ataka prieš Algierą ar Morokko atidaro kelią vokiečių užpuolimui ant Pietų Amerikos."

Varde šio komiteto, mes atsišaukiame į Amerikos lietuvius, idant visi, kas tik kaip gali, remtų Jungtinių Valstijų kariuomenę ir laivyną ir visokiais būdais gintų mūsų kraštą nuo užpuolikų, kaip dabartinis momentas reikalauja!

Mes raginame visus, kurie tiktai gali stoti į civilio apsigynimo armiją. Tuojaus nueikite į policijos stotį ir liuosnoriai stokite į apsigynimo organizacijas.

Mes raginame visus lietuvius klausyti valdžios įsakymų ir nuoširdžiai pildyti juos šiame, taip svarbiame momente mūsų kraštui ir pasaulio istorijoj!

Lietuviai, dirbantieji karinėj industrijoj, turi padidinti gamybą karinių pabūklų! Turime aprūpinti ne tiktai mūsų laivyną, orlaivyną ir kariuomenę, bet taip pat ir mūsų talkininkus — Angliją, Sovietų Sąjungą, Chiniją ir visas kitas šalis, kurios kovoja prieš hitlerizmą, ar jis pareitų iš Japonijos, Vokietijos, ar Italijos pusės.

"...Mes turime suprast ir žinot, jog partizanų karas prieš vokiečius Serbijoj padeda mums; kad sekminga rusų ofensyvą prieš vokiečius tarnauja kaipo pagalba mums, ir kad anglų pasisekimai sausumoje ar jūrose bile kur pasaulyje stiprina mūsų rankas.

"Tai bus ne tik ilgas karas, tai bus sunkus karas... Mums reikės, ir mes reikalausime: pinigų, medžiagų, padvigubintos ir keturis kartus padidintos gamybos — vis didėjančios. Gamyba turi būti ne tik nuosavai mūsų armijai ir laivynui ir oro jėgoms. Jinai turi pastiprint ir kitas armijas ir laivynus ir oro jėgas, kovojančias prieš nacius ir Japonijos karinius viešpačius visuose amerikiniuose kraštuose ir visame pasaulyje."

Taip mums sako mūsų krašto prezidentas Roosevelt!

Mes turime dar labiau budėti prieš vidujinius priešus, penktakolonistus, kad jie iš vidaus nepakenktų mūsų krašto apsigynimui!

Mes raginame visus lietuvius pirkti, už kiek tiktai kas gali, Defense Bonds ir Stamps, kad pagelbėjus mūsų kraštui finansuoti karo aparatą, kad kuo greičiau sutriuškinus tuos, kurie puola mūsų kraštą.

Būkite tikri, kad gelbėdami Amerikai apsiginti, sutriuškinti nacizmo, fašizmo spėkas Japonijoj, Vokietijoj, Italijoj ir visur kitur, mes tuo pačiu kartu apginsime mūsų kraštą, ir pagelbėsime mūsų broliams išsilaisvinti iš tos baisios hitleriškos vergijos, kurion jie papuolė Lietuvoje!

Dirbkime visi bendrai! Kovokime prieš bendrus priešus išvien! Ginkime mūsų kraštą, kuris kaip tiktai galime!

Mes raginame visas lietuvių organizacijas susišaukti visus lietuvius jų kolonijoj ir pasikvietus iš vietinės valdžios apsigynimo įstaigos kalbėtoją, paaiškinti, kaip apsiginti, kaip apsisaugoti, ir kaip pagelbėti savo kraštui laimėti šį karą prieš mūsų ir pasaulio neprietelius!

"...Jungtinės Valstijos negali priimt jokios kitos išeities, kaip tik pergalę, galutiną ir pilną pergalę. Mes ne tik turime nušluot begėdišką japonų vyliūgystę, bet taipgi turi būt visiškai ir galutinai išdaužyti šaltiniai tarptautinio žvėriškumo, kur tik jie randasi," — sako mūsų prezidentas.

Varde Lietuvių Komiteto Amerikai Ginti ir Lietuvą Laisvinti.

Laikinas pirm. **J. Kairys**
Laikinas sekr. **J. Ormanas**

SLA Nariai!

Nominuokite šiuos Kandidatus į SLA Pild. Tarybą 1942—44 Metams

Jie apvalys SLA ir jo organą "Tėvynę" nuo pronaciškos smetoninės politikos ir sutvarkys SLA finansinį stovį, kad nereikėtų nariam mokestis kelti.

B. F. Kubilius, 188 kp., Boston, Mass., ant prezidento.

L. Kavaliauskaitė, 152 kp., Brooklyn, N. Y., ant viceprezidento.

J. Miliauskas, 286 kp., McKees Rocks, Pa., ant sekretoriaus.

J. Žebrys, 136 kp., Cleveland, Ohio, ant iždininko.

P. A. Jatul, 25 kp., Stoughton, Mass., ir

St. Kuržinskas, 211 kp., Mahanoy City, Pa., ant iždo globėjų.

Dr. Johanna Baltrušaitienė, 40 kp., Pittsburgh, Pa., ant daktaro-kvotėjo.

Nominacijos prasidėjo lapkričio 1-mą, baigsis gruodžio 31-mą. Būtinai dalyvaukite patys nominaciniame susirinkime ir vardan SLA gerovės balsuokite už šiuos kandidatus. Aplankykite ir pakalbinkite kitus SLA narius balsuoti už šį sąrašą. Apie pasekmes nominacijų rašykite spaudon, taipgi praneškite mums šiuo antrašu:

SLA Narių Komitetas,
472 Lorimer Street, Brooklyn, N. Y.

Išgelbėta 2,000 Jūreivių nuo 2-jų Žuvusių Anglijos Laivų

Singapore, gruod. 11. — Anglai paduoda, kad apie 2,000 jūreivių tapo išgelbėti nuo Anglijos karo laivų "Prince of Wales" ir "Repulse," kuriuos japonai nuskandino oro bombomis.

Trūksta Naciam Šovinių

London. — Girdėta nacių radijo pranešimas, kad jų artilerijai leidžiama mušt tik po 30 ar 40 šovinių per dieną sovietiniame fronte. Jie nepaspėja ir maisto pristatyt savo armijai.

Pirkite Apsigynimo Bonus

THIS YEAR

Give

The present that is appreciated by the one who receives it and every one in America—the present that brings joy and safety while protecting against inflation.

DEFENSE *Bonds • Stamps*

SMARKŪS PAGYRAIS JAPONAI

Tokio. — Japonai giriasi, būk jie "sunaikinę" Anglijos laivyną Tolimuose Rytuose ir būk "sudaužę" Amerikos laivyno jėgas. — Girtis jie smarkūs.

Washington. — Čia manoma, kad ir didžiulis nacių karo laivas "Tirpitz" veikia išvien su japonais Tolimųjų Rytų vandenyse prieš anglus.

LITERATŪRA ir MENAS

Prof. V. Bacevičiaus Įžanginiai Žodžiai į Konferencijos Jo Referuojamą Projektą

Žmonės paprastai turi savo prigimtyje tą savybę, kad bijosi reformų ir naujų drąsesnių žygių, bet kaip tik per drąsias ir naujas reformas yra atsiekiamas *progresas* ir *tobulesnis gyvenimas*. Šiandie aukščiausiam laipsny pribrendo L.M. S-gos reformos klausimas. Toji S-ga turi pradėti naują šviesų ir produktingą gyvenimą ir sudaryti tvirtus pamatus savo veikimui, bei išreikalauti iš visuomenės tinkamos sau pagarbos, nes Meno Sąjunga kaipo kultūrinė institucija yra viena svarbiausių žmonių dvasinio gyvenimo kėlėjų. Toji institucija stiprina žmonių dvasią, kuri taip yra reikalinga socijalėj kovoj.

Meno Sąjungos chorvedžiai ir patys chorai šiandie turi progą įeiti į glaudų kontaktą tarpusavy ir su S-gos valdyba, pradedant *meninį bendradarbiavimą* ir sustiprinant *organizacinę veiklą*.

Visi chorvedžiai(dės) turi vienodą teisę spręsti Meno Sąjungos reikalus ir statyti tokius ar kitokius reikalavimus S-gos valdybai.

Koks nors chorvedys ar chorvedė, kuris turi daugiau žinių muzikos srityje, neturi teisės "bosauti" ant kitų chorvedžių, nes *mūsų tarpe nėra ir negali būti jokių "išrinktųjų" ir "pateptųjų", bet visi yra lygūs* ir atlieka vienodai svarbų ir atsakomingą kultūrinį darbą meno srityje.

Apie jokią žmonių gradaciją negali būti kalbos, nes Meno Sąjunga tai ne bažnytinė institucija.

LMS Rytinių Valstijų Chorvedžių ir Aktyvo Konferencija

Gruodžio 7 d., 1941 m., Lietuvių Meno Sąjungos Centro Komiteto šaukta konferencija įvyko Brooklyne. Joje dalyvavo patys veikliausi, patys rimčiausi kultūrinio judėjimo žmonės — chorvedžiai, chorų aktyvai. Konferencijoj dalyvavo Waterburio, Hartfordo, Baltimorės, Wilkes-Barrių chorvedžiai ir chorų atstovybės. Taip pat visi artimesni chorai buvo atstovaujami — Aido Choras, Sietyno Choras, Pirmyn Choras. Buvo ir svečių. Viso dalyvių buvo apie 50.

Prof. komp. Vytautas Bacevičius referavo projektą, kaip sustiprinti, perorijentuoti LMS veiklą. (Bacevičiaus projektas tilpo "Laisvėje," gruodžio 6 d. laidoje.)

Principinė reikšmė šios LMS konferencijos yra, kad pereiti *į planuotą, rimtesnę ir organizuotą meno ir kultūros veiklą*. Konferencija numatė sekamus meno veiklos gerinimus:

1. Suartinti LMS CK su vienetais, chorais. Įtraukti chorvedžius ir chorų aktyvą imti dalyvumą visos LMS organizacijos reikaluose. Todėl ir į šią konferenciją buvo kviesta chorvedžiai ir aktyvai.

2. Taip pat iki šiol nebuvo bandoma sudaryti centralizuotas ir planingas repertuaras. Tai yra, iš anksto numatomas, parinktas dainų bei kūrinių kiekis ir kokybė tam tikram sezonui, laikui. Iš anksto nustatytas, parinktas veikimo programas savaimi duoda veiklai tikslą, siekinį, kad pasibrėžtą programą vykinti gyveniman.

3. Labai daug gali gelbėti, tai visuomenės sudominimas menu, muzika, dainomis, kurias chorai dainuoja. Sulig nauju veiklos projektu, turės būt ruošiama populiarės paskaitos, kurios galės supažindinti choristus ir visuomenę su muzikos kultūra. Tokios paskaitos galima įvykinti tik tuomet, kai patys chorvedžiai ir choro aktyvai sutiks ir nutars, jog tokios paskaitos ne tik reikalingos, bet ir būtinas reikalas jas vykinti. Tokias paskaitas geriausia gali paruošti patys chorvedžiai.

4. Naujas projektas numato ruošimą dainų švenčių plačiu, masiniu maštabu. Būtent, dainų šventės įvyktų ne lokaliniai, bet visų Rytinių Valstijų chorų vienoj vietoj. Taip pat tokios dainų šventės turės įvykti visų chorų Vakarinėse Valstijose.

Dainų švenčių tikslas ne tik meninis, bet ir finansinis. Prie dainų švenčių reikės ruoštis plačiai ir ilgai, kad per jas būtų galima sustabilizuoti LMS finansinė padėtis.

5. Numatyta steigti chorvedžių vasariniai kursai. Šioj srityj jau buvo bandymų. Bronė Šalinaitė prieš kelis metus vadovavo tokią mokyklą. Iš jos mes jau turime du chorvedžiu. Tačiaus šiam darbui nebuvo gana paramos iš visuomenės ir mokykla nutraukė savo veiklą.

Žinoma, konferencija numatė ir tai, kad visi naujo projekto dėsniai nebus galima trumpu laiku įvykinti. Greitu laiku visą projektą įvykinti nėra pakankamai jėgų, finansų ir visuomeninio pasiruošimo. Bet reikia prie to eiti, reikia pradėti nuo to, kas galima ir pajėgiama.

AUKOMIS PAREMĖ LMS VEIKLĄ

LMS chorvedžių konferencijoj buvo ir pasveikinimų su aukomis. Geriausiais LMS rėmėjais ir aukotojais yra Conn. valstijos veikėjai.

Hartfordo delegacija, per J. Kazlauską, įteikė konferencijai pasveikinimą su $16.60. Aukojo sekamai:

Laisvės Choras $5.00; Liet. Moterų Kliubas $5.00; Draugiška vakarienė $4.60; J. Žemaitis $1.00; L. Žemaitienė $1.00.

Taip pat Conn. valstijos draugai konferencijoj aukojo: P. Marosas, jaunuolis — $1.00; J. Vilčinskas — $2.00.

Jei rastųsi daug tokių rėmėjų, kaip Conn. valstijos žmonės, tai LMS finansinė padėtis greitai pasitaisytų.

RUOŠKITE PASKAITAS MENO KLAUSIMU

Šį mėnesį prof. komp. V. Bacevičius sutinka duoti paskaitą keliose šios apylinkės kolonijose, kaip Brooklyne, Newarke, Great Necke ir kitur. Paskaitos tema:

"Apie Grožį ir Muzikos Kūrybą"

Platesnių informacijų galite kreiptis į LMS sekretorių.

V. Bovinas, LMS Sekrt.

LMS CHORVEDŽIŲ IR AKTYVO KONFERENCIJOS PAREIŠKIMAS

Mes, Rytinių Valstijų Lietuvių Meno Sąjungos chorvedžių ir aktyvo konferencijos dalyviai, išklausę prof. Vytauto Bacevičiaus patiektą projektą, gruodžio 7 d., 1941 m., Brooklyn, N. Y., ir jį išanalizavę, priėjom bendros išvados, užgirti siūlomą projektą ir pradėt vykint jį gyveniman. Visų pirmiausia vykinti sekamus punktus:

1. Gerint LMS ekonominę būklę.
2. Sudaryti chorų repertuarą.
3. Rengti dainų šventes.
4. Steigti chorvedžių vasarinius kursus.

Be to, reikia pabrėžti, kad ir pirmesnis mūsų chorų veiklos būdas, kaip tai, vaidinimas operečių, veikalų ir taip toliau, pasilieka ir toliaus.

PLANUMO KOMISIJA:
P. Pakalniškis
B. Rasimavičiūtė
J. Kazlauskas
A. Žilinskaitė
O. Lukauskaitė
V. Šališauskaitė
G. Kazakevičius.

Garbinga Pergale Puošis!

Ir Afrikos smėlis krauju apsivėlęs,
Šiltas žmogaus kraujas sriuvena;
Karas gyvus žmones ryja, kai pašėlęs, —
Sproginis sproginį ten gena.
Ir debesys ore kvėpuoja žmogiena,
Žaibai mirties dalgiais grūmoja;
Marsas delnais ploja ir naktį ir dieną,
Kaip tūkstančiai tūkstančius kloja...
Kam tyso tie kūnai smėlyj pašarvoti,
Sudarę sceną šiurpulingą?
Juk tie smėlio plotai, lavonais nukloti,
Nepakeis žemę į derlingą.
— Už ką gi tas viskas? — gal klausia ne vienas, —
Kam nuožmus ir kruvinas lošis?...
Ar žino gi tas, kurs merkia blakstienas,
Ir tas, kuris pergale puošis? —
Tik viena matušė, kainavus aukštai
Kaip mylimas sūnus jai buvo,
O dabar — nė ačiu negavus už tai —
Sužino, kad jisai jau žuvo.
Ji mato: jaunuolio nusvyra galva,
Jis skaudžiai, skaudžiai suvaitoja, —
Kulkasvaidis priešo, tarytum šuva,
Smarkiai už jo vėlę suloja...
. . . . . .
Bet kam tos dejonės, — tos ašaros sriaujos?
Pergalės turime juk viltys!
Jei pasaulį puola barbariškos gaujos, —
Vieningai privalome gintis!
Motinų dejonėm's priešo neįveiksim,
Iš skausmų mūs jis kvatoja;
Jei mirtino smūgio mes jam nesuteiksim, —
Pražūsim po kruvina koja.
Ne mes juk pradėjom šią nuožmią skerdynę,
Tai ne mes ir atskaitas duosim...
Tiktai laisvės priešą, kaip kirmį sutrynę,
Pilnąja laisve mes kvėpuosim!
Jei priešas mūs tautai jau kardą galanda,—
Būkime vieningai prisirengę
Kirst mirtiną smūgį per jo kietą sprandą,
Nė žingsnio atgal neatžengę!
Ginkim ištvermingai, kaip sūnūs Sovietų
Savąją tėvynę kad gina,
Subėgę į frontą iš Šiaurių ir Pietų,
Priešą jie kraujuose skandina!
Pergale liepsnoja Sovietų krūtinė,
Pergale net žemė kvėpuoja!
Kraują savo brangų už Laisvą Tėvynę
Raudonarmietis aukoja!
Kai galva svyra, su šypsa ant veido
Jis savo draugus drąsina,
Kai šie priešo pusėn kulkų spiečius laido
Ir pradalgėmis juos skina!
Didvyriškai gina jie žemę tėvynės,
Pigiai neužleidžia nė colio!
Jų — tėvynės meile liepsnoja krūtinės,
O kerštas — už kraują brolio!
Kad Sovietų liaudies dvasia ištverminga,
Vieningai kvėpuojanti žmonės
Ant galo didžiuosis pergale garbinga, —
Negali būti abejonės!
Ne vienam keleiviui šuva hitlerinis
Iš pasalų dantis suleido,
Sutrukdė kelionę reikalais tėvynės
Ir iššaukė skausmą ant veido!
Tiek tautų apriejęs, — Vakarų ir Pietų —
Kraujo vis daugiau dar geidžia;
O dantis suleidęs į kūną Sovietų,
Pasiutimo nuodus jis leidžia.
Vienok šitas kąsnis jam bus paskutinis,
Paskutinis kruvinas lošis! —
Jam dantis išgrūdę Gynėjai Tėvynės,
Garbingąja pergale puošis!

Dėdė Vincas.

Didieji Tarybų Poetai

EUGENIJUS DOLMATOVSKIS

Verdąs naujasis Tarybų Sąjungos gyvenimas, nuolatinė pažanga bei kilimas, nuolatinis veržimasis pirmyn, pagaliau kovos su samurajais ir baltsuomiais, verdą pavojai Tolimuose Rytuose ir vėl — žydį Kaukazo vynuogynai, ledinės Arktikos dykumos, plačiosios Ukrainos stepės — visa tai gyva poetinė medžiaga, laukianti gabios poeto plunksnos, laukianti paverčiama galingu poetiniu žodžiu. Tad nenuostabu, kad jaunoji Tarybų poetų karta, augusi ir poetiniai brendusi naujojo gyvenimo sąlygose, vaizduoja savo kūryboje tą patį gyvenimą, kurs klesti ir žydi aplink juos. Ir vienas gabiausių tokių poetų yra Eugenijus Dolmatovskis.

Eugenijus Dolmatovskis, palyginti, yra dar tik svečias didžiųjų Tarybų poetų šeimoj. Savo eilėraščius komjaunimo spaudoj jis ėmė spausdinti tik 1933—34 metais, tačiau jau pirmaisiais savo kūriniais aukštai iškilo kaip svarbus žodžio menininkas. Tematiką savo eilėraščiams Dolmatovskis ima iš gyvojo gyvenimo, iš verdančios aplinkumos, todėl ir jų apipavidalinimą, jų formą jis moka surišti su pačiu turiniu. Jo eilėraščių forma yra suaugusi su vaizduojamąja gyvenimo nuotrupa, padeda skaitytojui pagauti tą nuotaiką, kurią poetas pats pergyveno, kurdamas tą eilėraštį. Dėl tematikos įvairumo ir aktualumo, dėl formos paprastumo ir lengvumo Eugenijus Dolmatovskis Tarybų Sąjungoj yra labai populiarus ir mėgiamas. Daugelis jo eilėraščių, kaip "Mylimas miestas," "Šypsena," "Mergina su charakteriu" ir kt. yra plačiai dainuojami. Yra išleidęs tris eilėraščių knygas: "Diena," "Eilės ir poemos" ir "Tolimųjų Rytų eilėraščiai."

1939 metais vyriausybė kitų poetų bei rašytojų tarpe Eugenijų Dolmatovskį apdovanojo garbės ordenu. 1940 metais už karinę veiklą fronto kovose su baltsuomiais jis buvo apdovanotas medaliu "Už karinius nuopelnus."

Čia spausdiname keletą jo eilėraščių pavyzdžių.

PRIE JŪROS

Manieji pančiai turi žūti.
Tų smulkmenų man jau gana.
Nužėręs baltą marių putą —
Susidraugauti su banga.

Kad ji dundėtų, nenutiltų
Ir neštų tylumą atgal.
Bangų viršūnių keltų tiltu
Nuleistų vėl, kad vėl pakelt.

KURORTINIS TRAUKINYS

Menu aš kurortinį traukinį tykų
Nušvilpiantį miško žaliaisiais kasnykais,
Ir lietų, kaip linijas, vaiko braižytas,
Ir jį su mergaite aikštelėn išvytus.

Naujoj uniformoj, tampriai susijuosęs,
Lyg filma prieš jį sukas vieškelis juosvas,
Plaukai jos šlapi ir žvilgsnis jos liūdnas.
Liūdnose akyse skyrimosi ugnys.

Kaip gaila, kad kelias vagonus vis ryja.
Ir diena užges lietuje kaip žarijos.
Kaip gaila, kad žmonės žvalgytis jau ima
Kaip tyliai jie kalbas prieš išsiskyrimą.

Jis laiko jos ranką auksinę, lyg žiedą,
Gerai nesuprasdams, kad skiriasi jiedu.
O jai šitos meilės per maža lyg būtų,
Jinai visiems matant dar jį pabučiuotų.

Bet žiūri kaimynai į jį uniformoj.
Ir tuoj traukinys privažiuos prie platformos.
Ir tunely juoda viena tik minutė
Nuo žvilgsnių juos dengė per visą maršrutą.

Lietus ima lapuose dainą vėl traukti.
Jaunuolis mėgina šiek tiek pasitraukti.
Karys jis. Lyg vaikas nurausta dar visas,
Kad jų liūdna laimė visiems štai akyse.

O ryt jam jau kelias vingiuotas matyti
Į Tolimus Vakarus, ar Tolimus Rytus.

Ir mūšy šaltam tarp sniegų jis parkritęs,
Duobėj, išraustoje rūstaus dinamito,
Primins jis ir lietų, ir traukinį tykų,
Nušvilpiantį miško žaliaisiais kasnykais.

Ir taip pagailės jis, kad perdaug, gal būt,
[greitai
Skyrimosi vieškelis jų nusiraitė.

LĖKTUVAS KULTŪROS PARKE

Zooparke sakalas paniuręs
Kaukazą savo mini vis.
O stovi jis Parke Kultūros,
Berniukams krinta į akis.

Ir argi gali aliuminijus
Nesiilgėti aukštumos,
Kada už debesio mėlynės
Draugai jo burzgia nuolatos?

Diena nueina liūdnais plotais.
Dažnai, kai gęsta vakarai,
Nuleidę ant akių pilotes
Lakūnai užsuka čionai.

Ir kiek jiems pasakys iš karto,
Lig pat širdies nusmilks saldžiai
Žemyn palinkęs vienas sparnas,
Seni kulkosvaidžio vamzdžiai.

Ir žmones pagarba štai ima.
Daug gelbėjo juk nuo audrų
Propelerio apsisukimas
Ir ašys ratų apvalių.

PEIZAŽAS

Visi keliai, lyg gegužis skaidrūs.
Ko širdis ramybės ieško vis?
Virpės lapai, traukinys nugairins,
Ir pušy pašoks tik voveris.

Cerkvė ant kalnelio. Širdį gręžia.
Kas dar dievą tiki šiais laikais?
O, gal būt, ji čia tik dėl peizažo,
Kad tamsiau atrodytų miškai.

Ir kad toliai pasakiški būtų
Melsvu vėju tyliai atausti.
Jau seniai nevaikščiojom čia mudu.
Šiais pilkais takeliais ir basi.

Mes drauge gyvenom pykčio šuoliuos.
Glosto mus atšalus ir lengva
Pamaskvės šiaurės gamtos gražuolės
Ir stipri ir vis rami ranka.

PIRMOJI MEILĖ

Pavasario erdvė supo plati,
Ir paukščiai iš pradžių giedojo.
Ir viskas taip, lyg pirmą kartą tik
Apie tai žmonės mąstė ir žinojo.

Ir jeigu žodžiai, arba skambesys
Gamta man leistų tik pavirsti,
Tai vėjas lūpas tau bučiuotų vis,
Ir liestų lapai tave žaliais pirštais.

Pirmąkart vakaras tylus.
Pirmąkart einam mes šiom vietom.
Ir štai aikštėj žiūri į mus
Paminklas — pirmąkart — poeto.
Jaučiuosi šaltą žvilgsnį jo supratęs:
Viskas taip pat, kaip prieš tris šimtus metų.

Išvertė JUOZAS KRUMINAS.

Metinė Sukaktis

Wilkes-Barre Lyros Chorui Metai Sukako

Choras susiorganizavo gruodžio 15 d., 1940 m.

Tai jau metai prabėgo nuo susiorganizavimo šio mūsų progresyviško ir bepartyviško choro — "Lyra."

Nors blogos valios tūli politiški bankrutai plepėjo, kad Lyros Choras "priklauso Maskvai," kad jo visuomenė nerems, kad jis už kelių savaičių mirs ir tam panašiai, — bet visi troškimai ir plepėjimai tų kerštinčių niekais nuėjo.

Chorui labai gerai sekėsi. Jį rėmė ir remia žmonės. Choras per metus laiko atliko daug naudingo ir kultūringo darbo: Surengė koncertą, draugiškus vakarėlius, didelę vakarienę, vasarinį didelį ir draugišką išvažiavimą. Be to, jis dainavo progresyvių lietuvių bankiete ir LDS apskričio metinėj vakarienėj; buvo užkviestas ir dainavo Scranton'e, Shenandoah ir net Philadelphijoj.

Finansiniai choras taipgi gerai stovi. Choras priklauso ir Lietuvių Meno Sąjungai.

* * *

Žodis Kitas apie Atskirus Draugus-ges.

Suprantama, svarbiausią rolę chore lošia — tai jo mokytoja, draugė *V. Radišauskiūtė*. Nuo jos priklauso choro kokybė. Todėl choro valdyba ir komisijos ją pasiuntė dalyvauti gruodžio 7 d. LMS chorvedžių ir Aktyvo konferencijoj, Brooklyn, N. Y. Aš manau, konferencijoj dalyvavimas suteiks daug naudos mūsų mokytojai ir chorui. (Nors ir dabar choristai džiaugiasi savo mokytoja.)

Mūsų choro organizatorė yra draugė *Aldona Grigaitienė*, kuri čia gimus ir augus, ir kuri nuo mažų dienų dalyvauja organizatyviškame darbe. Nereikia nei aiškinti, kad choro kiekybė nemažai priklauso nuo jos.

Finansų sekretorė yra M. Kaspariūtė, o užrašų — M. Navickienė. Jos abi atlieka užduotas joms pareigas labai gerai.

Lyros choras gali didžiuotis turėdamas savo tarpe tokius narius, kaip iš Pittston'o fotografą d. A. M. Valinčių, iš Nanticoke J. Vitkūną, iš Wyoming d. Remeikienę, iš Plymouth drgg. Navickus ir vietinius: V. Grumblį, M. Jančiulienę, N. Kuzmienę ir J. Grušelionį. Nei kiek neperdėsiu sakydamas, kad be viršminėtų draugų (-gių) choras vargiai išsilaikytų.

Prie šios progos, būtinai reigia paminėt ir choro rėmėjai (garbės nariai). Pirmoj vietoj stovi draugė E. Cibulskienė iš Hanover, kuri pilnai užsimokėjo už 1941-1942 m. ir prie metinių duoklių chorui pridėjo po $2.00 aukų. Draugė Cibulskienė yra viena iš stipriausių choro rėmėjų.

Neturiu po ranka visų rėmėjų (garbės narių) vardų, kurie prijausdami chorui moka jam ne mažas duokles. Bet žinau dar šiuos: draugai Norbutai, P. Retkevičius, d. Bartulienė, J. Grigas; iš Hanover'io H. Gillis, A. Kelminskienė, E. Žitkuvienė.

Tie, kurie reikėjo čia paminėt, bet praleisti,—teiksis man atleisti. Prie kitos progos visus vertus paminėt — atžymėsiu.

J. Vilkelis.

Cairo. — Anglai laimėjo didelį mūšį prieš vokiečius Libijoj ir suėmę 18 tankų, kurie sustojo neturėdami gazolino.

Vienaaukštė Amerika

Rašo I. Ilfas ir E. Petrovas

9 — 16 — 41 —— 74

(Tąsa)

Nustebinti tokiu nesmalsumu, mes jį paklausėme, ar jis žino ką apie Sovietų Sąjungą, ar jis girdėjo ką nors apie ją.

—Taip, — pasakė Robertsas, — aš girdėjau apie rusus, bet nieko apie juos nežinau. Bet mano žmona skaito laikraščius ir ji, tikriausiai, žino.

Čia mes supratome, jog jis neklausinėjo mūsų ne dėl savo per didelio švelnumo. Priešingai — amerikiečiai net truputį storžieviški. Ne, tai tiesiog jam neįdomu, kaip, tikriausiai, neįdomu nei arti esanti Meksika, nei savasis New-Yorkas.

Mes sustojome pusryčių netoli Santa-Roza, kaimelyje prie saulės išdegintos geležinkelio stoties. Šeimininkas įstaigos, kurioje mes valgėme "sandwich" su sūriu ir konservuotu kumpiu, buvo meksikietis su didele kauluota nosimi. "Sandwich" darė jis pats, jo žmona, nemokanti angliškai nė žodžio, ir sūnus, liesas vaikas, kreivomis raitelio kojomis ir su variu dabintu kaubojaus diržu. Meksikiečių šeimynėlė kiaušinienę ruošė taip besiginčydama ir triukšmaudama, tarsi dalijosi palikimą. Greitas, ramus amerikiečių "service" dingo, lyg jo niekad ir nebuvo. Prie progos, ir paėmė už "sandwich" du kartu daugiau, kaip paprastai jie kaštuoja. Svarbiausioje kaimelio gatvėje buvo indėnų dirbinių krautuvė, — vitrinoje buvo namų darbo antklodės, stovėjo raštuoti puodžiukai ir indėnų dievai su ilgomis cilinderiškomis nosimis. Visas šis geležinkelinis turtas buvo apšviestas karštos lapkričio saulės. Tačiau, karštis nebuvo pats tikrasis, ne vasaros, o kažkoks nusilpęs, lyg konservuotas.

Nuvažiavus vos keletą mylių nuo kaimelio, kuriame mes neseniai su išdidžia užsieniečių išvaizda vaikštinėjom, mums pasitaikė pirmas automobilio įvykis. Mes vos nepataikėme į griovį.

Nepasakosime, kaip tat atsitiko. Vienaip ar kitaip, tai buvo ne labai elegantiška. Taip pat nepasakosime, kas buvo to priežastis. Bet galime užtikrinti, jog ne missis Adams ir ne jos vyras. Viena tik galima pridurti mūsų naudai. Kai mašina slydo į griovį, nė vienas mūsų netiesė rankų į dangų, neskubėjo atsisveikinti su artimais ir pažįstamais. Visi elgėmės, kaip reikiant. Įtemptai tylėjome sekdami kur virsta mašina.

Automobilis, tačiau, neapsivertė. Stipriai pasviręs, jis sustojo ant pat kranto. Mes atsargiai išlindome, sunkiai išlaikydami lygsvarą (taip pat dvasinę).

Nesuspėjome pasakyti viens kitam nė žodžio apie įvykį, kaip pirmoji pro mus važiavusi mašina (tai buvo sunkvežimis), sustojo ir iš jos išėjo žmogus su puikiausia nauja virve rankose.

Nė žodžio netaręs, jis vieną virvės galą pririšo prie sunkvežimio, kitą — prie mūsų mašinos ir per vieną minutėlę ištraukė ją į kelią. Visi automobilininkai, tuo metu važiavusieji pro mus, sustodavo ir klausdavo, ar mums nereikalinga pagalba. Apskritai, gelbėtojai apspito mus, lyg vanagai. Kas minutė girgždėjo stabdžiai ir naujas pravažiuojantis siūlė savo paslaugas.

Tai buvo puikus vaizdas. Automobiliai nesusitarę slinko į mus, kaip tai daro skruzdėlės, matydamos savo seserį nelaimėje. Garbės žodis, net gerai, kad su mumis įvyko nedidelis "accident," kitaip mes nebūtume sužinoję šio puikaus amerikiečių bruožo. Tik išsiaiškinę, kad pagalba nereikalinga, automobilininkai važiavo toliau.

Mūsų gelbėtojas palinkėjo mums laimingos kelionės ir nuvažiavo. Atsisveikindamas jis pažvelgė į missis Adams pusę ir burbtelėjo, kad automobilį valdyti vis dėlto turėtų vyras, o ne moteris. Missis Adams elgėsi, kaip tikroji lady. Ji ir nepamanė sakyti, kad kaip tik ne ji valdė mašiną.

Ištraukusis mus į kelią amerikietis net nenorėjo išklausyti mūsų dėkingumo. Pagalba kelyje Amerikoje nelaikoma kažkokiu ypatingu karžygiškumu. Jei mūsų gelbėtojas pats patektų į nelaimę, jam taip pat greitai ir tyliai pagelbėtų, kaip jisai pagelbėjo mums. Apie pasiūlymą pinigų už pagalbą, net kalbėti negalima. Už tai gali baisiai iškolioti.

Po poros dienų gelbėtojų rolėje atsidūrėme mes patys.

Kalnų keliu mes grįžome iš indėnų kaimo netoli Taoso miestelio į Santa-Fe. Snigo šlapdriba. Kelias apsitraukė ledu ir mūsų automobilis retkarčiais darė gana pavojingus pasukimus, priveždamas mus prie pat skardžio krašto. Mes važiovome pamažu ir sieloje buvo gana niūru.

Staiga, už vieno pasukimo, mes pamatėme apverstą sunkvežimį, gulintį ant šono skersai kelio. Šalia jo visiškai sumišęs slankiojo jaunas meksikietis. Kad jis buvo meksikietis, mes pamatėme dar iš tolo. Jis buvo apsirengęs rausvais marškiniais, žydru kaklaraiščiu, pilka liemene, avietiniais batais, žaliomis kojinėmis ir tamsiai fijoletine skrybėle. Pora žingsnių nuo jo, atšlaitėje, aukštieninkas kraujo baloje gulėjo kitas meksikietis — apsitaisęs švelniai žaliomis aksominėmis kelnėmis. Atrodė, negyvas.

Katastrofa, matyt, tik ką įvyko ir likusis vaikiūkštis tiek apkvaišo, jog negalėjo aiškiai pasakyti, kaip tai įvyko. Jis vaikštinėjo aplink sunkvežimį ir beprasmiškai kažką murmėjo. Jis buvo panašus į bepyrotį.

(Bus daugiau)

Lowell, Mass.

Lenkų Viltis—Sovietai

Norisi tarti kelis žodžius iš lenkų veikimo.

Lapkričio 3 d. teko būti lenkų prakalbose. Kalbėjo ministeris Stanck apie šių dienų padėtį.

Reikia pasakyti, kad pirmą kartą čionai lenkai išgirdo teisybę apie šių dienų padėtį Europoje.

Žymėtina, kad pas lenkus matosi vienybė ir sutartis: Čionai matėsi keli kunigai, daktarai, advokatai, biznieriai — visos srovės dalyvavo ir pasireiškė vieningumas bei draugiškumas.

Kalbėtojas Stančikas nurodė suvargęs, bet gana iškalbus—vartojo įvairią kalbą. Jis apibudino dabartinę pasaulyje situaciją. Sakė, kad praeityje lenkai buvę perdaug išdidūs, nors žmonės, liaudis, buvo nuskurusi. Pasak jo, kai reikėjo stoti į karą, tai nieko neturėjom—prastai buvę ginkluoti, nepasirengę, o priešas buvęs ginklais gerai pasiruošęs ir puolė visu žvėriškumu. Su viena diena, esą, po visą Lenkiją pasipylė bomberiai ir lenkų kariuomenė į kelias dienas buvo suskaldyta į dalis; valdžia pabėgo, paliko kovos lauke tik kareiviai ir civiliai, kurie gynėsi kiek galėjo. Mūsų prietelka, Francija, sako, nepasirodė mums į pagalbą. Kraštas žuvo—dingo žemė iš po kojų. Lenkai buvo priversti surasti gabalą žemės ar šalį, kuri juos priimtų. "Prietelka" Francija suteikė vietą ir lenkai ten sykiu su francūzais kariavo visuose jų frontuose.

Susmukus Francijai, arba geriau sakant, parsidavus fašizmui, lenkai persikėlė į Angliją. Čionai juos siuntė į pavojingiausias vietas. Lenkai, esą, netekę vilties, kad kada jie atgaus šalį.

Toliau aiškino, kaip tironas Hitleris puolė kitas tautas, pasiglemžė jas. Jis užpuolė ir Sovietų Sąjungą visu žiaurumu, manė ją sutremps į 6 savaites; o gavęs žalios medžiagos, parblokš visą pasaulį. Bet Sov. Sąjunga, pasak kalbėtojo, tai ne Francija: neparsidavė. Lenkai dabar turį viltį, kad Sov. Sąjunga paklupdys Hitlerį; o po to, sako, Lenkiją valdys darbininkai.

Lowelietis.

2,000 Darbininkų Merrimack Co. Sustreikavo Protestuodami Prieš Laužymą Sutarties Ir Diskriminavimą Tūlų Darbininkų

Gruodžio 5 d. čia sustreikavo apie 2,000 Merrimack kompanijos tekstilės darbininkų. Čia yra medvilnės išdirbystė: visokie audimai ir kitokie darbai iki gražiausiam išdirbimui aksomų, paklodžių, staltiesių, abrūsų, novalačkų ir dar kitokių daiktų.

Šios išdirbystės darbininkai jau ketvirtą kartą streikuoja už beveik tuos pačius reikalavimus. Paskutinį kartą pastreikavę 6 savaites, jie sugrįžo darban spalio 8 d. šių metų. Darbininkai bijosi C.I.O. unijos, nes sulyg jų supratimu, tai raudona-"komunistinė" unija, todėl tik Maskvai tetinka tokia unija (taip vietinė spauda rašė).

Todėl didžiuma darbininkų buvo pasinešę priimt Am. Darbo Federaciją. Bet kompanijos agentas p. Lorenzo Fox, nors pirmiau buvo pareiškęs, kad jo dirbtuvėje--Merrimack kompanijos manufakturijoj jokios unijos nebus (taip pat, kaip Fordas yra sakęs), tačiau čia nusigando ir Am. Darbo Federacijos; jam ir šita perraudona, tai pradėjo rengti dirvą streikieriams kaipo "geriausią" uniją, tai 65 vyrų—loomfikserių kliubą. Ir jeigu norite, tą kliubą galite vadinti "Local Independent Textile Union". O jau su šitokia unija, tai ponas Lorenzo Fox elgsis, kaip jam patiks, nes ir šitas streikas jau ketvirtą kartą, to paties kliubo vadovystėj vedamas už tuos pačius reikalavimus.

Šį sykį dar bjauriau kompanija pasirodė, nes jau praktikuojama rasinė diskriminacija, pjudymas vienų darbininkų prieš kitus, begėdiškai laužomi susitarimai su kompanija spalio 8 dieną, kada abi pusės pasirašė sutartį. Persekiojami ir pajuokiami darbininkai, kaipo unijistai.

Algų išmokėjimo dienoje kaitalioja darbininkus iš departmentų į kitus departmentus, kad tuomi apsunkinti unijos sekretoriui duokles išrinkti savo skyriaus narių. Nors viršminėta unija yra per silpna geroms kovoms vesti ir darbininkus galima kritikuoti už nepasirinkimą kurios nors vienos iš nacionalių unijų, kas būt jiems patiems ant naudos, bet visgi pagirtina, kad jie ant 96 nuošimčių susiorganizavę į tą lumfikserių kliubą ir kovoja prieš nepakenčiamas sąlygas. O kompanijai ir tas labi nepatinka. Dėl to bosai bando ir tokią organizaciją sugriauti ir pakrikdyti dviejų tūkstančių darbininkų vienybę.

Pirmoji diena pasirodė labai gerai, nes masinis maršavimas apie dirbtuvę iš visų šonų buvo labai skaitlingas. Kadangi pati dirbtuvė yra labai didelė, nelyginant, kaip koks atskiras miestukas, tai streikieriam reikia turėti gerą akiregumą, kad streikalaužiai nejsilaužtų iš kurios nors pusės.

Vietinė spauda talpina po-

(Tąsa 5-me pusl.)

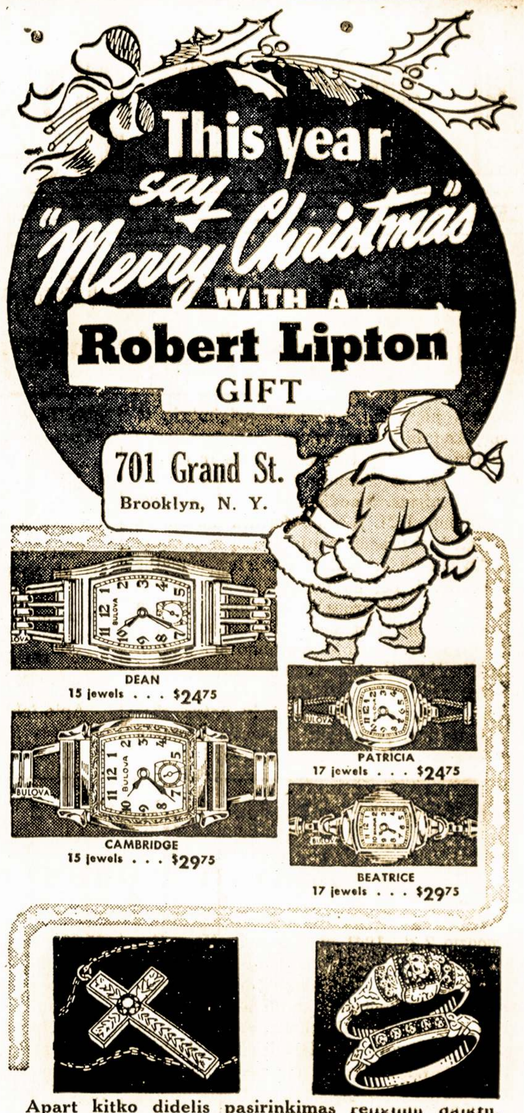

Apart kitko didelis pasirinkimas religinių daiktų, nešiojimui ir laikymui namuose

SKELBKITĖS "LAISVĖJE"

MATEUŠAS SIMONAVIČIUS

Gražiai Įrengta Susiėjimams Įstaiga

Vietos ir importuotos degtinės ir vynai, geriausių bravorų alus ir ėlius. Kada būsite Brooklyne, užeikite susipažinti.

Kiekvieną subatą karšta vakarienė. Atskiras kambarys, užėjimui su moterimis. Nedėliomis atdaras nuo 1 val. dieną iki vėlai.

426 South 5th Street Brooklyn, N. Y.

Blokas nuo Hewes St. eleveiterio stoties. Tel. Evergreen 4-9508

Jums Tikrai Reikės LIKERIŲ IR VYNŲ

Kalėdų ir Naujų Metų Šventėm

Visų plačiai žinomų likerių yra labai nužemintos kainos mūsų krautuvėje. Tačiau mes nežinome kaip ilgai laikysis taip žemos kainos. Kalėdos arti. Neatidėliokite, pirkite dabar, nes greit gali būt per vėlu nusipirkti už taip žemas kainas.

TIKRAI PIRKITĖS VYNUS IR LIKERIUS IŠ

Manhattan Liquor Store

264 Grand St., Brooklyn, N. Y.

Didžiausia krautuvė Williamsburge, ir visados žemiausios kainos ir geriausios kokybės likeriai.

PASINAUDOKITE ŽEMOMIS KAINOMIS

CALVERT	THREE FEATHERS	And
WILSON	SHENLEY	Many
CARSTAIRS	GOLDEN WEDDING	Many
SEAGRAMS	ANCIENT AGE	More
OLD OVERHOLT	GREEN RIVER	
MT. VERNON	OLD SHENLEY BONDED	

Mums nėra leistina skelbt žemas kainas, tačiaus mūs kainos yra daug žemesnės už reguliares kainas. Ateikite ir persitikrinkite, taipgi mūsų Kaliforniški Vynai gero skonio ir žemos kainos. Pirkite likerius kaipo Kalėdų dovanas savo draugams, nes jiems tikrai patiks ir jums nereiks rūpintis ar patenkinote dovanom, nes likeriai kaipo dovanos tikrai bus įvertinti.

Manhattan Liquor Store yra didžiausias, labiausia patikimas ir žemiausios likerių ir vynų kainos Williamsburghe

L. 886 Tel. EVergreen 7-1645

F. W. Shalins

(SHALINSKAS)

Funeral Home

84-02 Jamaica Avenue

Opposite Forest Parkway

WOODHAVEN, N. Y.

Suteikiam garbingas laidotuves

$150

Koplyčias suteikiam nemokamai visose dalyse miesto.

Tel. Virginia 7-4499

Office Phone EVergreen 4-6971 Inside Phone EVergreen 4-6485

FLUSHING

RUSSIAN & TURKISH BATHS, Inc.

29-31 MORRELL STREET BROOKLYN, N. Y

Open Day and Night

Managed by

RHEA TEITELBAUM

Vapor Room, Turkish Room, Russian Room, Large Swimming Pool, Fresh Artesian Water, Restaurant, Barber Shop Sleeping Accomodations.

Admission 50c., day & night, Saturday night 75c.

SPECIAL RATES PER WEEK

LADIES' DAYS — Mon. and Tues. from 12 a.m. to 11 p.m. After 11 p.m. for gents

GENTS' DAYS — Wed., Thurs., Fri., Sat. and Sun. all day and night.

LIETUVIŲ ŽINIAI

Šiuomi pranešu lietuviams, kad aš parduodu įvairų, nesugadintą sveikatai maistą ir Vitaminus, kurie privalu kiekvienam vartoti: jaunam, senam, sveikam ir ligoniui. Pas mane galite gauti tikrai gerų, nesulfuruotų, džiovintų vaisių: Deitų, Figų, Monuka Razinkų, Aprikotų, Slyvų, Pičių, Grūšių, Nektarynų ir Vyšnių. 100% tikro bičių Medaus, taipgi laikau floridos Tupėlo medų ir Cuban medų. Jeigu kurių viduriam kenkia sucivilizuotų pyragaičių, baltos duonos valgymas, — tai galite gauti geros Ruginės, Kvietinės ir Soya duonos. Wheat Germ, su Vitaminu B1 arba Wheat Germ; Oil Vitamin E. Vitamin B Complex sirupas ir tabletėlės. Įvairių žolelių sutaisytų arbatų ir tabletėlių vidurių liosavimui ir šiaip arbatų: Mint Tea, Kaffir Tea ir kavos be nuodo kofino. Malt gėrimų su Vitaminais ir Mineralais, kaip tai: "CHEER" ir JOYANA kurie turi net penkius vitaminus: A 3,000, B1, 125, C 200, D 300, G, B 250 JOYANA ir "CHEER" sudarytas iš to Chocolato iš, kurio yra išimtas Theobromine. Taipgi galite gauti gerų, Naturališkų Saldainių. ENRICH tonikas, BONCQUET tabletėles kaipo kraujo stiprinimui dėl mažakraujų; KAL tabletėles nervam sustiprinti; KELP, Naturališką Jūrų žolė su 10 Mineralų, ir turi Jodinos. SORBEX tabletėlės nuo gezų, Garlic tabletėles dėl palengvinimo aukšto kraujo spaudimo; SOUPLETS viena tabletėlė tiek vertės turi kaip pusė svaro gero steiko. YOGURT, Merginoms ir Moterims gero krimo dėl veido, lipstiko ir miltelių veidui be nuodo. Kam įsipyko gerti alus, ar degtinė tie galite gauti išsigerti vaisių arba Morkų sunkos. Vitaminus ir Maistą siunčiu paštu į visus kitus miestus. Rašykite ar telefonuokite arba kreipkitės asmeniškai. Krautuvė atdara kas dieną nuo 10 val. ryto iki 9 val. vakare; sekmadieniais uždaryta. Susipažinimui siunčiu veltui literatūrą.

VITAL HEALTH FOODS

465 LORIMER STREET, BROOKLYN, N. Y.

Tel.: EVergreen 8-9805

Kas atsineš į krautuvę išsikirpęs šį skelbimą arba prisiųs laišku gaus dovaną.

Amerika Nuskandino 3 Japonų Karo Laivus; Sužalojo 4-tą

(Tąsa nuo 1-mo puslapio)

nį nuvijo japonų bombininkus šalin nuo Manilos.

Nebuvo kitų permainų padėtyje šiaurinėje Luzono dalyje. Amerikiečiai apsidirba su priešo būriais, kurie buvo išsikėlę į pajūrį Lingayene; varo pirmyn apvalymą tos vietos nuo japonų.

Karo Departmento Vakarinis Pranešimas:

Japonų orlaiviai laikas nuo laiko per dieną bombardavo armijos ir laivyno įrengimus. Kol nėra kitų tikrų pranešimų, galima tikėt, jog amerikiečiai ir toliau sekmingai gina šiaurinę ir šiaurvakarinę dalį Luzon salos nuo japonų, mėginančių iškelt savo kariuomenę tenai.

Laivynas Išleido Šį Pranešimą:

Priešo orlaiviai keturis kartus atakavo Amerikos marininkus Wake saloje per 48 valandas; maži kariniai japonų laivai tuo tarpu juos sykį atakavo.

Nors mes praradome dalį apsigynimo lėktuvų ir nors mūsų marininkai ir įrengimai nukentėjo nuostolių, bet **mūsų oro jėgos nuskandino vieną lengvą japonų šarvuotlaivį ir vieną naikintuvą.**

Suprantama, kad japonai vėl atakuos ir, turbūt, mėgins iškelt savo kariuomenę į Wake salą. Amerikos marininkai joje ir toliau priešinasi.

Admirolas Thomas C. Hart, Jungtinių Valstijų laivyno Azijos skyriaus vyriausias komandierius, pranešė, jog laivyno sargybos orlaiviai bombomis pataikė į didelį japonų karo laivą "Kongo" rūšies, Luzono vandenyse. Tas laivas tapo sunkiai sužeistas. Tokiu būdu Jungtinių Valstijų jėgos sekmingai bombardavo jau antrą Japonijos karo didlaivį.

Manila, gruod. 12. — Jungtinių Valstijų armijos komanda šiandien iš ryto davė sekamą pranešimą:

Priešas pastiprino savo jėgas šiaurinėje dalyje Luzon salos. Bet iš esmės padėtis liekasi ta pati. Buvo pranešta, kad nedidelis japonų būrys įsibriovė į pajūrį ties Legaspi, bet šis pranešimas iki šiol nepatvirtintas ir trūksta tolesnių žinių apie tai.

Chinai Ištaškė 15 Tūkstančių Japonų

Chungking, Chinija, gr. 12. — Chinai per dvi dienas užmušė ir sužeidė 15,000 japonų, atakuodami juos srityje Hong Kongo, anglų kolonijos. Tuomi chinai stengėsi atliuosuot japonų daromą spaudimą prieš Hong Kongą.

TOLI NUVIJO FAŠISTUS LIBIJOJ

Cairo, gruod. 12. — Anglai nuvijo vokiečius ir italus 50 mylių toliau nuo Tobruko, Libijoj. Sunaikino 361-mą nacių pulką.

Berlin, gruod. 10. — Japonų radijas skelbia, kad japonai, girdi, nuskandinę ir anglų karo laivą "King George."

Lowell, Mass.

(Tąsa nuo 4 puslpio)

no Lorenzo Fox, kompanijos agento, melagingus pareiškimus apie šį streiką. Iš visko matyt, kad kompanija nenorės lengvai su streikieriais skaitytis. Veikiausia bandys kokiu nors būdu laužyt šitą streiką. Tad visi darbininkai turi būt gerai pasirengę sunkesnei kovai, jei norės laimėti nors iš ketvirto karto tuos kompanijos vyliugingus pasižadėjimus.

Reiškia, dabartiniu laiku Lowelly turime du streikus: krekinės streikas dar nepasibaigė, o dabar šitas prasidėjo. Kova begalinė.

Gaila, kad nei vieni neturi geros unijos. O tik taip sau, lokalinės unijėles be gerai patyrusių vadų. Ci tose "neprigulmingose" unijėlėse pilna kompanijos pagelbininkų — asistentų. Aiškiau sakant, tokios unijos priguli pačiom kompanijom, kurių globoje jos suorganizuotos. Gi darbininkai dėl to turi tankiai streikuoti ir tiek pat kartų streiką pralaimėti ir visada vargti.

Darbininkams jau laikas tą suprasti, kad kovoms laimėti reikia galingos ir kovingos unijos.

Senas Audėjas.

Raudonoji Armija Atkariavo Šimtus Miestelių nuo Nacių

(Tąsa nuo 1-mo pusl.)

Vokiečiai dieną slapstosi pastogėse, sklepuose ir net kaminuose, tikėdamiesi naktį nubėgt į savo armijos dalis.

Doneco srityje, Ukrainoje, Sovietų kariuomenė artinasi prie svarbaus pramonės miesto Stalino, vydama vokiečius toliau į vakarus. Taganrogo-Mariupolio fronte naciai taip pat traukiasi vis atgal, nuolat atakuojami Sovietų.

Sovietų kariuomenė pažengė pirmyn ir Kalinino apygardoje.

Sovietų radijas ir spauda sako, kad meluoja vokiečiai, kaltindami žiemą už savo sumušimus. Nes šiemet žiema Sovietuose ne tik nėra ankstyba, bet vėlyba, ir dar neprasidėjo tikrieji šalčiai.

New York. — Šaukti kariuomenėn ir į klasę 4-A padėti jauni vyrai bus perkeliami į klasę 1-A.

Kūba ir eilė Centralinės Amerikos respublikų jau paskelbė karą Japonijai, Vokietijai ir Italijai.

Clement Vokietaitis
LIETUVIS ADVOKATAS
66 Court Street
Brooklyn, N. Y.
Tel. Triangle 5-8622

168 GRAND STREET
Brooklyn, N. Y.
Tel. Evergreen 8-7179

Numatoma Glaudesnis Amerikos ir Sovietų Bendradarbiavimas

(Tąsa nuo 1-mo pusl.)

mūšį, ir mes kovojame prieš Hitlerį labiau, negu prieš ką kitą... Nėra jokios, kad ir mažiausios, abejonės, jog Sovietų Sąjunga ir toliau priešinsis Vokietijai."

Amerikos valstybės ministeris, po pasikalbėjimo su Litvinovu, pareiškė:

"Sovietų Sąjunga vedė ir veda didvyrišką kovą prieš galingąjį užpuolimą, kurį taip viliūgiškai padarė ant jų bendrasis priešas visų laisvųjų tautų pasaulyje... Prezidentas užtikrino, kad Jungtinių Valstijų vyriausybė yra tvirtai pasiryžus įvykdyt savo programą paramos Sovietijai josios kovoje. Paskutinių valandų įvykiai dar labiau sustiprino šį mūsų pasiryžimą; ir mes neturime jokios abejonės, jog Sovietų Sąjungos valdžia ir žmonės pilnai atliks savo darbą, kovodami išvien petys petin su visomis laisvę mylinčiomis tautomis prieš bendrąjį pavojų."

Kuriasi Didelė Lenkų Armija Sovietuose

Kuibišev. — Pasirašius lenkų ministeriui pirmininkui gen. Vladislavui Sikorskiui draugiškumo ir tarpusavio pagalbos sutartį su Juozu Stalinu, Sovietų komisarų pirmininku, Sikorskis gruod. 6 d. sakė, kad lenkų armija Sovietų šalyje bus sudaryta ne iš dviejų divizijų, kaip kad pirmiau planuota, bet iš "kelis kartus daugiau" divizijų.

Pokilyje, kuris buvo suruoštas Sikorskiui ir kitiem lenkų valdžios atstovam, Stalinas, sveikindamas lenkus svečius, pirm pasirašant sutartį, pareiškė (kaip jo žodžius perduoda Sikorskis):

"Mes norim stiprios Lenkijos — stipresnės, negu bet kada pirmiau, — o tatai bus galutinas įrodymas, jog mes sąžiningai vykdome šį bendrą pareiškimą."

NEW STATION THEATRE
305 Market St., Newark, N. J.
Tel. Market 3-4196
DABAR RODOMAS
Pirmas Rodymas Newarke
Sovietų Filmų Triumphas
"Wings of Victory"
Taipgi: 'GOLDEN MOUNTAINS'
Populiarės kainos.
Nuolatinis rodymas nuo 12:30.

CHARLES'
UP-TO-DATE
BARBER SHOP
K. Degutis, Savininkas
Prielankus Patarnavimas
306 Union Avenue
Tarp Ten Eyck ir Maujer Sts.
BROOKLYN, N. Y.
GERAI PATYRĘ BARBERIAI

FOTOGRAFAS
Traukiu paveikslus familijų, vestuvių, kitokių grupių ir pavienių. Iš senų padarau naujus paveikslus ir krajavus sudarau su amerikoniškais. Reikalui esant ir padidinu tokio dydžio, kokio pageidaujama. Taipogi atmaliavoju įvairiom spalvom

JONAS STOKES
512 Marion St., Brooklyn
Kamp. Broadway ir Stone Ave. prie Chauncey St., Broadway Line
Tel. Glenmore 5-6191

Pabėgę iš Nacių Armijos Slavai Šaukia Visus Slavus Kovon prieš Hitlerį

Kuibišev, Sovietai. — Desėtkas slavų tautų kareivių, pabėgę iš nacių armijos į Sovietų pusę, išleido pareiškimą, kuriame jie šaukia savo tautiečius bėgt iš vokiečių kariuomenės ir eit į lenkų ir čechų armijas, kariaujančias prieš Hitlerį. Atsišaukimą pasirašė vienas slovakas, du čechai, du lenkai, vienas kroatas ir keturi rusinai (ruthenai), per bėgusieji iš nacių kariuomenės į Sovietų šalį. Šaukdami slavus kovon išvien prieš vokiečius, jie tarp kitko sako:

"Mes, slovakų armijos kareiviai, čechai, lenkai, rusinai (karpato-ukrainai) ir kroatai, buvome per prievarta sumobilizuoti į eiles vokiečių ir hungarų fašistų armijų. Mes prieš savo norą buvome atvaryti kariaut prieš šią didžią slavų šalį, prieš vyresnįjį mūsų tautinį brolį — prieš Rusiją."

Dr. John Repshis
(REPŠYS)
LIETUVIS GYDYTOJAS
278 Harvard Street
kampas Inman Street
Arti Central Skvėro
CAMBRIDGE, MASS.
Tel.. TRObridge 6330
OFISO VALANDOS:
2-4 ir 6-8 vakare
Nedėliomis ir šventadieniais:
10-12 ryte

LICENSES

WHOLESALE AND RETAIL
Beer, Wine, Liquor

NOTICE is hereby given that License No. EB 2835 has been issued to the undersigned to sell beer, at retail under Section 107 of the Alcoholic Beverage Control Law at 3230 Fulton St., Borough of Brooklyn, County of Kings, to be consumed on the premises.
EDWARD LOEFFLER
3230 Fulton St., Brooklyn, N. Y.

NOTICE is hereby given that Lincense No. RL 8125 has been issued to the undersigned to sell beer, wine and liquor at retail under Section 107 of the Alcoholic Beverage Control Law at 1358 Broadway, Borough of Brooklyn, County of Kings, to be consumed on the premises.
VINCENT ROSZKOWSKI
Bushwick Tavern
1358 Broadway Brooklyn, N. Y.

PRANEŠIMAI IŠ KITUR

GARDNER, MASS.

ALDLD 53 kp. susirinkimas įvyks gruodžio 15 d., Lietuvių Piliečių Kliube, 255 Main St. Visi nariai malonėkite dalyvauti, nes yra daug svarbių reikalų apsvarstyti. (293-294)

MONTELLO, MASS.

Teatras ir Šokiai. Rengia Teatrališkas Ratelis. Šeštadienį, gruodžio 13 d., 7 v. v. L.T.N., apatinėje Svetainėje. Bus suvaidinta dviejų veiksmų komedija "Atvažiavo su Kraičiu." Vėliau bus šokiai prie geros orkestros. Įžanga 40c. Kviečia visus Vakaro Komitetas. (292-293)

SCRANTON, PA.

ALDLD 39 kp. susirinkimas įvyks sekmadienį, gruodžio 14 d., 2 val. po pietų, pas dd. Indriulius, 415 Electric St. Draugai dalyvaukite, nes bus išduotas raportas iš 12-to Apskričio metinės konferencijos, kuri įvyko 16 d. lapkričio Binghamtone. Kitas raportas iš Valukų-Vanagaičių ir Pabalių išleistuvių bankieto 7 d. gruodžio. Taip pat kurie dar neužsimokėjo duokles, užsimokėkite šiame susirinkime, nes šis bus paskutinis šių metų susirinkimas. — P. Slekaitis, Sekr. (292-293)

FREEHOLD, N. J.

Proga matyti Sovietų Filmas. Šeštadienį, gruodžio 13 d., 7:00 v. v., Am. Liet. Piliečių Kliube, Englishtown Rd., du blokai iš miesto bus rodoma labai žingeidžios filmos iš Kauno, svarbu matyt visiems lietuviams. Taipgi matysite filmą iš Vokiečių-Sovietų karo lauko, Raudonąją Armiją manevruose ir vieną komediją. Nepraleiskite progos nepamatę šias filmas. Po paveikslų rodymo bus šokiai. Įžanga 40c. Kviečia visus Rengėjai. (291-293)

CHESTER, PA.

Sekmadienį, gruodžio 14 d., įvyks didelis tarptautinis Koncertas. Ruošia Komitetas Medikalės Pagelbos Sovietų Sąjungai, Odd Fellows Hall, 8th ir Sproul Sts, Pradžia 7 v. v. Kviečiame ir lietuvius dalyvauti. — Kom.

PHILADELPHIA, PA.

Ateinantį sekmadienį, gruodžio 14 d., įvyks visų darbininkiškų organizacijų svarbus ir trumpas susirinkimas, Liaudies Name, 735 Fairmount Ave., 6-tą val. po pietų. Susirinkimas įvyks šaukiamos konferencijos klausimu, radio klausimu ir kitais reikalais. Draugės ir draugai, dėkit pastangas susirinkti, nes yra svarbių reikalų. Būtinai atstovaukit tą visų kuopų susirinkimą. — Veikiančio Komitetos Valdyba. (291-293)

HAMTRAMCK, MICH.

ALDLD 188 kp. susirinkimas įvyks sekmadienį, gruodžio 14 d., 10 val. rytą, 1035 Caniff. Visi nariai dalyvaukite, nes reikės išrinkti kuopos valdybą 1942 metams. Taipgi yra ir svarbių reikalų aptarti. — Sekr. (291-293)

Dr. J. J. Kaškiaučius
Telefonas: Humboldt 2-7964
530 Summer Ave.
Arti Chester Avenue
NEWARK, N. J.

VALANDOS: 2-4 ir 6-8
Nėra valandų sekmadieniais.

metams. Prašome narių užsimokėti duokles, ir jeigu galima, tad Centras reikalauja narių, kurie dar skolingi į Bedarbių Fondą, atsiteisti. — O Zdanienė, sekr. (291-293)

N. S. PITTSBURGH, PA.

ALDLD 87 kp. rengia vakarienę šviežių žuvų. Sekmadienį, 14 d. gruodžio, 1320 Medley St. Pradžia 7 v. v. Bus ir gera muzika ir gėrimų. Kviečiame dalyvauti, linksmai laiką praleisti. — Komitetas. (291-293)

J. GARŠVA
Graborius-Undertaker
LAIDOTUVIŲ DIREKTORIUS
Išbalzamuoja ir laidoja ant visokių kapinių
VELTUI ŠERMENINĖ
(KOPLYČIA)
Parsamdo automobilius ir karietas veselijom, krikštynom ir kitkam.
231 Bedford Avenue
BROOKLYN
Telephone: EVergreen 8-9770

Le VANDA
FUNERAL PARLORS
Incorporated
J. LeVanda—E. LeVanda
Tėvas ir Sūnus Levandauskai
UNDERTAKER
337 Union Avenue
Brooklyn, N. Y.
Tel. Stagg 2-0783
NIGHT—HAvemeyer 8-1158

Sumner-Hart Liquor Store
132a SUMNER AVE. BROOKLYN, N. Y.

Atsidarė nauja lietuvių likerių krautuvė.
Ją įsteigė plačiai žinomi brooklyniečiai
K. ir N. KULBOKAI
Jie prisirengę patarnauti lietuviams vynais, degtinėm ir konjakais; Amerikos išdirbimo ir importuotais.
• •
Padėkavonės Dienos ir Kalėdų šventėms puikiausią pasirinkimą rasite pas
K. IR N. KULBOKUS
PRIŠTATOME Į NAMUS.
Telefonas EVergreen 8-7047. Lic. No. L1030

NOTARY PUBLIC
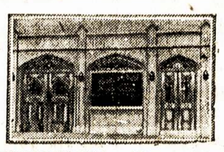
Telephone STagg 2-5043
MATTHEW P. BALLAS
(BIELIAUSKAS)
LAISNIUOTAS GRABORIUS
Liūdėsio valandoj kreipkitės pas mus. Patarnavimas bus užtikrintas ir už prieinamą kainą.
Puikiai įrengtos dvi koplyčios duodamos mylimiems pašarvoti dovanai.
660 GRAND STREET BROOKLYN, N. Y.

CHARLES J. ROMAN
(Ramanauskas)
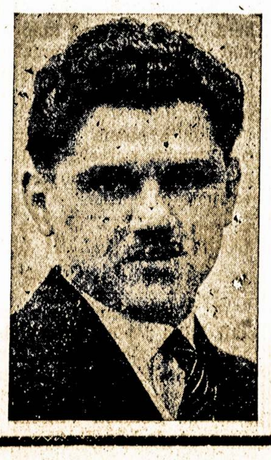
LAIDOTUVIŲ DIREKTORIUS
•
Liūdėsio valandoje kreipkitės prie manęs dieną ar naktį, greit suteiksime moderišką patarnavimą.
Patogiai ir gražiai moderniškai įruošta mūsų šermeninė. Mūsų patarnavimu ir kainomis būsite patenkinti.
• •
1113 Mt. Vernon Street
PHILADELPHIA, PA.
Telefonas Poplar 4110

BRIDGEPORT, CONN.
PRANEŠIMAS LIETUVIAMS
Pranešu, jog aš atidariau Wholesale ir Retail likerių krautuvę. Tai krautuvė, kurioje parduodama daugmeniškai ir po mažiau likerių.
VESTUVĖS, BANKIETAI IR PARĖS
Tokiems pokiliams mes parduodame viską už labai žemas kainas.
Federal Liquor Store
2410 Main Street, Bridgeport, Conn.
Telefonas 4-3779.
P. S. SEKITE MŪSŲ SPECIALŲ SAVAITES.

VIENINTĖLĖ LIETUVIŲ RAKANDŲ KRAUTUVĖ
FURNITURE
409 ir 417 Grand Street, Brooklyn, N. Y.
Tel. EVergreen 7-8451
IŠDIRBĖJAI IR PARDAVĖJAI
GERIAUSIOS RŪŠIES RAKANDŲ
Ateikite pasižiūrėti mūsų parduodamus rakandus ir palyginkite kainas su kitomis krautuvėmis.
Duodame ant lengvų išmokėjimų be jokių nuošimčių
JŪS NIEKUR NEGAUSITE PIGIAU
Kaip Petraičių Krautuvėse
M. PETRAITIENĖ IR SŪNAI
Jūs mokėsite už rakandus, o ne už išrėdymą

VARPO KEPTUVĖ
36-40 Stagg St. Tel. Stagg 2-5938 Brooklyn, N. Y
Varpo Keptuvės Kėksai Vestuvėm ir Parėm Yra Skaniausi
Laukiame Jūsų Užsakymo
Patarnaujam krautuvėms ir įvairiems pokiliams: bankietams, vestuvėms ir parėms

Varpo keptuvė yra unijinė
THE BAKERS' UNION LABEL
Rūgšti ruginė, saldi ruginė, čielų kviečių, čielų rugių, senvičiam duona, balta duona, Caleh ir raisin duona. Taipgi kepama rolial ir bandukės. Puikiausias pasirinkimas skaniausių kėksų-pyragų; Pineapple Cake, Apple Cake Cheese Cake, Coffee Cake, Butter Cake, Bunke ir Spice Cake, Stollen Doughnuts, Pies, Pastries, Apple Turnovers ir Jelly Rolls.
Siunčiame duoną per paštą į kitus miestus, specialiai greitai pristato. Ant jūsų pareikalavimo, suteiksime informacijas apie svorį ir kainas.
Varpas Bakery, 36-40 Stagg Street, Brooklyn, N. Y.

New Yorko ir Apielinkės Žinios

Daugiau Patvarkymų, Ką Daryti Laike "Blackout"

Policijos departmentas vis išleidžia daugiau patvarkymų ir nurodymų New Yorko gyventojams, kaip jie turi užsilaikyti laike priešo orlaivių užpuolimo. Štai kai kurie tų naujų patvarkymų:

Dėl Didžiųjų Pastatų (buildingų)

1. Tuojau turi būti užgesytos arba tinkamai apdengtos visos šviesos namo viduje ir lauko pusėje.

2. Džianitoriai arba prižiūrėtoja neša visą atsakomybę, tai yra, jie turi prižiūrėti, kad šviesos būtų užgesytos.

3. Tokių pastatų manadžeriai atsako už įsakymus ir išmokinimus pastatų štabo, kokios jų yra pareigos, ką jie turi daryti laike priešo užpuolimo.

Šeimininkams

1. Jeigu galima, būkite namie.

2. Užgesykite arba tinkamai apdengkite šviesas. Tai turite tuojau padaryti arba išgirdę alarmą pavojaus, arba pagal atitinkamų pareigūnų prisakymą.

3. Laike "blackout" niekas neprivalo degti degtukų lauke.

4. Laikykite šunes kontrolėje.

5. Nevaikštinėkite gatvėmis arba keliais.

Automobilistams

1. Privažiuok prie šalygatvio, užgesyk šviesas, uždaryk automobilių ir eik į pastogę.

2. Nevalia automobilių palikti skersgatvėje, prie vandens prietaisų, prie policijos stočių, ligoninių ir t. t.

3. Vengkite susikimšimo.

Pėkštiems

1. Neik ten, kur yra susikimšimas.

2. Neik skersai gatvę bei skersai kelią.

3. Surask saugią vietą ir ten būk, kol praeis pavojus.

4. Nevartok jokios šviesos, nebrėšk degtuko gatvėje.

Vytauto Bacevičiaus Koncertas Carnegie Hall, New Yorke

Vasario mėn 11 d. (1942 m.) įvyks V. Bacevičiaus piano recitalis, kurį jam ruošia **N. B. C.** manager **Marx Levine.** Jis yra manager Rachmaninoffo, Hofmanno, Horowitzo, Brailowskio ir kitų. Marx Levine yra žymiausias manager Amerikoj.

Naujoj programoj figuruoja: Liszt, Chopin, Gruodis, Rachmaninoff, Ravel, Scriabin, Bacevičius, Prokofieff, Krein, Shostakovich ir Tcherepnine kūriniai.

Tikietus jau dabar galima gauti Carnegie Hall kasoje, **"Laisvėje"** ir pas platintojus.

180,000 Lakūnų Patruliavimui Oro

Majoras LaGuardia sako, kad greitu laiku bus suorganizuota 180,000 lakūnų saugojimui ore New Yorko nuo priešų užpuolimo. Tuojaus bus apie 90,000 pilnai paruoštų laisniuotų lakūnų. Paskui dar bus lavinama 80,000 vyrų ir moterų lekioti orlaiviais.

Majoras sako, kad New Yorkas nebus sučiuptas miegant.

New Yorko Federacijos Unijos už Karą

Trečiadienį New Yorke susirinko 1,000 atstovų nuo Amerikos Darbo Federacijos unijų ir vienu balsu užgyrė prezidento Roosevelto politiką ir paskelbimą karo Japonijai.

New Yorko valstijos Federacijos prezidentas Lyons pareiškė:

"Šiandien visa Amerika, kaip vienas žmogus, pasirengus laimėti Jungtinėms Valstijoms ir visam civilizuotam pasauliui pergalę. Šioje krizio valandoje mūsų krašto akys atkreiptos į darbininkus. Mes kooperuosime su miesto ir valstijos valdžia ir su prezidentu ant šimto procentų."

IRVING Place AT 14TH ST. NEAR UNION SQ. CONT. FROM 10:30 GR 5-1049 15 STILL IN WKDYS.

Vokiečių kariuomenė terorizuoja Ukrainą. — Aleksandro Dovženko

"SHORS"

(Ukrainiečių Chapayev)

Jean Gabin veikale

"Daybreak"

"Tragedija nusivylimo, žmogžudystės ir atsiteisimo . . ." — Cue

VĖLAI RODOMA ŠIĄNAKT.

Suėmė Gudriausį Nacių Agentą New Yorke

Federal Bureau of Investigation agentai suareštavo Dr. Helgo W. Culemann. Tai esąs gudriausias šiame mieste Hitlerio agentas. Jis savo darbui naudojęs aukštos draugijos gražias moteris. Pinigų šis agentas niekados nestokavęs.

Culemannui algą mokėjo ir visas jo išlaidas padengė Vokietijos ambasadorius. Dabar valdžios žmonės jieško tų moterų, su kuriomis jis palaikė ryšius ir kurios padėjo jam vesti šnipinėjimo darbą.

$21,000 Sovietų Paramai

Prieš kelias dienas įvykusiam masiniam susirinkime New Yorke Manhattan Center svetainėje publika sudėjo $21,000 suteikimui medikalės pagalbos Sovietų Sąjungai. Mitingas buvo labai didelis ir entuziastiškas.

Dvi Gražios Filmos

Irving Plaza Teatre, kampas 15th St. ir Irving Place, rodomos yra dvi nepaprastai gražios filmos. Viena vadinasi "Shors", o kita "Daybreak:"

"Shors" yra sovietinė filma, kuri perstato Ukrainos Raudonąją Armiją laike piliečių karo 1919 metais. O "Daybreak" filma imta Francijoj, prieš pat tai, kai naciai okupavo Paryžių. **Rep.**

Sekmingas Pažmonys

Gruodžio 6 d. ALDLD 185 ir LDS 13 kuopos buvo surengę taip vadinamą bankietą. Šios kuopos kas metai surengia tokius bankietus, bet dar niekad tokio skaitlingo nebuvo, kaip šiais metais. Prisirinko pilna P. Buzelio svetainė. Ir kiek teko patirti, tai bankietu pasitenkinę. Kadangi svečių buvo virš 250, tai ir gaspadinėms prisiėjo gerokai padirbėti. Gaspadinės dirbo sekamos: Al. Daugelienė, M. Misevičienė, M. Jakštienė, A. Bieliauskienė, Verkutienė ir Vinikaitienė. Patarnautojos prie stalų buvo sekamos jaunuolės: Olga Baltros, Ruth Poske, Emily Klimas, Aldona Barnot, Nelie Šimkuniutė ir Zaveckiutė.

Laike vakarienės trumpai kalbėjo J. Siurba, K. Petrikienė, A. Bimba, Šalinskas, Kuzmickas ir J. Norkus.

Reikia priminti, kad tą patį vakarą buvo surengę socialistai savo vakarienę, Maspetho jaunuoliai balių ir Meno Sąjungos nariai organizuotai važiavo į New Yorką tam tikro veikalo žiūrėti, vienok mūsų parengimui tas nei kiek nepakenkė, atbulai—buvo vienas skaitlingiausių, kada tik mes turėjome.

Varde rengėjų tariu širdingiausį ačiu gaspadinėms, patarnautojoms ir svečiams, kurie taip skaitlingai atsilankė.

V. Paukštys.

Galimybė Užpuolimui Ant New Yorko

Admirolas Andrews čia spaudai pareiškė, kad nacių orlaiviai galį pasiekti New Yorką ir jį bombarduoti. Tas tiesa, kad Amerikos laivai ir orlaiviai saugo visą Atlantiko pakraštį, tačiau priešo orlaiviai gali kokioj nors vietoj nepastebėtai praskrist ir užpulti miestą. Todėl gyventojams reikia budėti ir prisiruošti pasitikimui tokio pavojaus.

BROOKLYN

LABOR LYCEUM

DARBININKŲ ĮSTAIGA

Salės dėl Balių, Koncertų Bankietų, Vestuvių, Susirinkimų ir tt. Puikus steičius su naujausiais įtaisymais. Keturios bolių alleys.

Kainos Prieinamos

949-959 Willoughby Ave.

Tel.: STagg 2-3842

Netelefonuok, Jeigu Priešo Orlaiviai Užpultų Miestą

Gubernatorius Lehman atsišaukė į New Yorko gyventojus dėl esamo pavojaus. Priešo orlaiviai gali bile dieną atlėkti ir pradėti bombarduoti New Yorką. Lehman sako, kad jokiu būdu niekas neturi teisės telefonuoti kam nors, kai išgirsta alarmą. Nevartok telefono.

Kodėl? Todėl, kad telefonai reikalingi šaukimui "air raid wardenų" ir padarymui kitokių reikalingų susisiekimų. Kai pereitą antradienį buvo alarmas, tai pasirodė, kad pareigūnai negali susisiekti telefonu su wardenais. Visur telefonai kieno nors kito naudojami privatiškiems reikalams. Ateityje to nebeturi būti.

"Vienas Karas, Vienas Tikslas"

New Yorko C.I.O. unijos šaukia masinį susirinkimą pirmadienį, gruodžio 15 d. Madison Square Garden svetainėje. Šio susirinkimo tikslas sumobilizuoti šio didmiesčio organizuotus darbininkus rėmimui karo prieš Vokietiją, Italiją ir Japoniją.

C.I.O. unijų miesto tarybos prezidentas Curran suformulavo sekamus obalsius:

"Ginkime Ameriką! Sutriuškinkime fašizmą! Susivienykime! Stokime savanoriais! Stokime į civilinį apsigynimą! Paskubinkime gamybą!

"Amerika, Anglija, Rusija, Chinija—viena už visas, visos už vieną!

"Amerikos Darbo Fedracija, Industrinių Organizacijų Kongresas (C.I.O.) ir Geležinkeliečių Brolijos--susivienykim pergalei!

"Vienas karas, vienas tikslas—sunaikinkime fašizmą!"

Kur Būsite Rytoj?

Būkite Laisvės Radijo Programos labai šauniam parengime — baliuje-koncerte. Išgirsite nepaprastai gražių dainų, kurias dainuos Aido ir Pirmyn chorai ir galėsit pasilinksminti iki soties. Šokiams grieš Jurgio Kazakevičiaus orkestra.

Šis mūsų šaunus parengimas įvyks Maspethe, New National Hall, kampas Clinton Ave. ir Willow, tik už vieno bloko nuo Grand Stryto. Visai ten pat priveža Grand Stryto ir Flushing Ave. gatvekariai.

Koncertas prasidės 4 val., o šokiai 6 val. Tad iki pasimatymo!

Rengėjai.

North Adams, Mass., miestelio, majoras Bowen neseniai pajieškojo naujos sekretorės, kuri būtų "užtenkamai gabi padaryti $40 vertės darbo per savaitę ir gana paika jį dirbti už $18."

160,000 Šviesų Bus Užgesinėjama Rankomis

Jau New Yorke yra surašę 114,000 "air raid warden." Jie visi yra savanoriai ir pasirengę patarnauti gyventojams. Gyventojai prašomi jų patvarkymų klausyti. Jie veikia policijos priežiūroje.

Vienas iš didžiausių darbų, jeigu ant miesto atlėktų priešo orlaiviai, tai užgesinti gatvių šviesas. Tam tik vienam darbui reikia 31,000 žmonių.

Dalykas, mat, tame, kad New Yorko miestas turi 5,000 mylių gatvių, kuriose yra 160,000 šviesų. Jas reikės rankomis užgesinėti. Tos šviesos bus taip pritaikytos.

Priims Savanorius Armijon Visas 7 Dienas

Armijos rekrutavimo stotys nuo dabar bus atdaros visas septynias dienas savaitėje. Tiek daug savanorių stoja armijon, jog valdžia nutarė laikyti stotis atdaras kasdien.

Šiuo tarpu daug daugiau savanorių stoja armijon, negu tai buvo 1917 metais, kai Amerika paskelbė karą Vokietijai.

Vargšės Glorijos Liepto Galas

New Yorko miesto aukštoje ponijoje vėl sužibėjo vardas Gloria Laura Vanderbilt. Ji dar tik 17 metų, o jau nutarė apsiženyt su tūlu Pasquale di Cicco, kurio Gloria bus jau antra pati ir kuris už ją tik du sykiu tėra senesnis.

Gloria tebėra apiekūnų globoje ir vargšė per metus teturi $25,000 įplaukų. O kai sulauks 21 metų amžiaus, ji gaus $4,000,000. Už tai, matyt, ją taip giliai pamylėjo ponas Cicco.

Sulaiko Davimą Pilietybės Vokiečiam ir Italam

New Yorko valstijos aukščiausio teismo teisėjas Aldrich pareiškė, kad laikinai nebus išduodamos pilietinės popieros tiems aplikantams, kurie yra gimę Vokietijoj, Italijoj ir Austrijoje. Kaip ilgai šis sulaikymas tęsis, patvarkyme nėra pasakyta. Jau 115 tokių aplikantų negavo pilietybės.

Transporto Unijos Pasižadėjimas Valdžiai

Kovingoji Transport Workers Unija, kuri turi apie 35,000 narių, pasiuntė prezidentui Rooseveltui pasižadėjimą pilniausios paramos šiame kare.

Ši unija apima požeminių traukinių ir gatvekarių darbininkus, taipgi taksių ir busų vairuotojus.

Du Newyorkiečiai Žuvo Ant Oahu Salos

Iš Washingtono pranešta, kad laike japonų užpuolimo ant Hawaii salos Oahu pereitą sekmadienį tapo užmušti du newyorkiečiai—abudu karininkai. Užmušti Vincent M. Horan ir Robert C. Sherman.

LIETUVIŠKĄ

KEPAME TIKRĄ LIETUVIŠKĄ DUONĄ IR VISOKIUS PYRAGUS BEI KEIKSUS.

Mes perkame geriausios rūšies miltus—tas reiškia, kad mūsų duonoj nėra jokių dažų nei chemikalų. Mūsų duoną valgydami sutaupysite pinigų, nesirgsite, nereikės išmokėti gydytojui. **Pristatome į visas dalis—Brooklyno ir apielinkės, į krautuves ir į pavienius namus; taipgi siunčiam ir į kitus miestus.**

Tel. EVergreen 4-8802. **Sav. V. LUKOŠEVIČIUS**

BŪKITE

"Laisvės" Salėje

Šeštadienį

Gruodžio 27 (December)

Įvyks

LABAI PUIKUS

BANKIETAS

Pasveikinti Geriausius LDS Jaunimo Veikėjus

★

BUS DUODAMI

GERI PIETŪS PROGRAMA, ŠOKIAI GĖRIMAI

Pradžia 8-tą val. vakaro

BILIETO KAINA — $1.25.

Dalyvaukime Visi, Jauni Ir Seni!

Gros Jurgio Kazakevičiaus Orkestra

Rengia Brooklyno LDS Jaunimo Kuopa

"Laisvės" Radio Pramoga

RENGIA VIETINIS "LAISVĖS" RADIO KLIUBAS

Įvyks Sekmadienį, Gruodžio 14 Dec.

Programa Prasidės 4 val., Šokiai 6 val. vakaro

NEW NATIONAL HALL

61-60 — 56th ROAD, (Clinton Ave. ir Willow Ave.) MASPETH, N. Y.

Bus graži dailės programa: Dainuos Aido Choras, Pirmyn Choras iš Great Neck ir bus žymių solistų ir duetų.

ĮŽANGA TIK 50 CENTŲ

Daugelis išreiškė džiaugsmo, kad įsisteigė švari nuo nacių propagandos radio programa. Aišku, jog tai yra kuom džiaugtis. Tačiau, reikia rūpintis, kad ta programa gyvuotų. Todėl yra rengiama ši pramoga, kad sukelti finansų radio palaikymui. Skaitlingai dalyvaukime šiame parengime ir tuomi paremkime "Laisvės" Radio Programą.

Skelbkitės savo biznį dienraštyj "Laisvėje."

PRANEŠIMAI

GREAT NECK, N. Y.

Pirmyn Choras turi nusamdęs autobusą važiuoti į "Laisvės" Radio Kliubo Koncertą Maspethe, kuris įvyks 14 d. gruodžio. Kelionė pigi. Todėl kas nori su choru drauge važiuoti, skubiai užsiregistruokite sau vietą pas bile choro narį arba pas Komiteto narius: P. Bečį ir F. Klastoną. Tel. G. N. 2139.

(292-293)

RANDAVOJIMAI

Išsinuomuoja vyrui kambarys su šiluma. Kreipkitės nuo 6 iki 8 v. v., arba šeštadieniais ir sekmadieniais, 38 Johnson Ave., arti Lorimer St., Brooklyn, N. Y. Apt. 13. (292-293)

Išsinuomuoja 5 kambariai su maudyne ir visais moderniniais įrengimais. Renda prieinama. Antrašas: 1122 Blake Ave., Brooklyn, N. Y. (292-297)

LORIMER RESTAURACIJA

ANTANAS BARZDA, Savininkas

417 LORIMER ST. "Laisvės" Name BROOKLYN

Geriausios Rūšies Valgiai

Gaminami Europiško ir Amerikoniško Stiliaus.

Puikūs lietuviško namų darbo kilbasai ir kepta paršiena.

GASPADORIŠKAI NUVIRTI KOPŪSTAI IR BARŠČIAI.

ATDARA NUO ANKSTI RYTO IKI VĖLAI VAKARO

Penktadieniais ir šeštadieniais atdara per naktį

Visada yra pasirinkimas pieniškų valgių ir daržovių — virtų ir žalių.

GREEN STAR BAR & GRILL

LIETUVIŠKAS KABARETAS

★ ★ ★ ★ ★ ★ ★ ★ ★ ★ ★ ★ ★ ★ ★ ★ ★ ★ ★

Kas nori gražiai laiką praleisti, pasilinksminti ir pasišokti, užeina pas "Green Star Bar and Grill", nes žino, kad visados bus patenkinti.

Linksma Parė Kiekvieną Šeštadienį!

TURIME GEROS DEGTINĖS IR VYNŲ

Štai adresas:

Ateikite pasimatyti su Giviais

Geriausias Alus Brooklyne

459 Grand St.

Skersai nuo Republic Teatro

BROOKLYN, N. Y.

Tel. Ev. 4-8698

● LIETUVIŠKA ●

UŽEIGA

Rheingold extra Dry Alus

Didelis pasirinkimas visokių VYNŲ ir DEGTINĖS

Importuotų ir Vietinių

Kasdien Turime KĄRŠTŲ UŽKANDŽIŲ

Joseph Zeidat, Sav.

411 Grand St., Brooklyn