Darbo Žmonių Dienraštis
Kaina $5.50 Metams
Užsieniuose $8.00
Brooklyne $6.00
Metams

LAISVĖ

THE LITHUANIAN DAILY

Prašome visų "Laisvės" skaitytojų gaut nors po vieną naują skaitytoją savo dienraščiui.

No. 264 LAISVĖS ANTRASAS: 427 LORIMER STREET Telefonas: Stagg 2-3878 Brooklyn, N. Y., Penktadienis, Lapkričio (Nov.) 8, 1940 Pavienio Numerio Kaina 3c. Metai XXX. Dienraščio XXII.

KRISLAI

**Poetai, į Darbą.
Aptilę Poetai.
"Laisvės" Koncertas.
Rankvedis Spaudoje
Biznieriai ir
Profesionalai.**

Rašo **P. Buknys.**

Prof. Vytautas Bacevičius nori palikti savo kompozicijos muzikos amerikiečiams jo atminčiai. Puiki ideja! Kompozitoriui reikia reikšmingų ir skambių eilių. Tiesa, jis jau turi ant rankų Jasilionio eilėraščių knygą ir Pranulio eilių brošiurą. Jis ten ras gražios medžiagos. Bet reiktų ko naujesnio, reikšmingesnio ir skambesnio. Aukščiau suminėti poetai ir kiti, stokite į darbą, duokite kompozitoriui naujos poezijos.

V. Tauras, R. Mizara, L. Prūseika, J. Baltrušaitis ir kiti anksčiau sužibėję poetai turėtų dabar prašvisti. Iš naujų įvykių gyvenime turėtų gimt nauja galinga energija poetų sieloje ir reiktų pasipilti naujai poezijai. Prabilkite, draugai.

Lietuvių Meno Sąjunga turėtų paskirti eilių rašymo kontestą ir paskirti stipendijas už pasižymėjimą. Tai būtų išbandymas mūsų poetų gabumų ir gautume gražios naujos poezijos.

Sekantį sekmadienį, 10 d. lapkričio įvyksta dienraščio "Laisvės" koncertas. Turime garbės pranešti publikai, kad šio "Laisvės" koncerto programoje dalyvaus genijalus lietuvių tautos kompozitorius, pianistas-virtuozas ir muzikos literatūros kritikas **Vytautas Bacevičius.**

Apie dešimtį metų prof. Bacevičius mokytojavo Kauno Valstybės Konservatorijoj, vesdamas fortepijono aukštesnį kursą, estetiką, harmoniją ir kompoziciją.

Kiekvieno lietuvio ir lietuvaitės siela turi degti geismu pamatyti ir išgirsti savo tautos genijų. O tą puikią progą jį pamatyti ir išgirsti turėsime "Laisvės" koncerte, 10 d. lapkričio-November.

Su pirma diena lapkričio "Laisvė" pradėjo spausdinti rankvedį **"Self Instructor"**. Tai knyga angliškai kalbantiems mokytis lietuviškai. Taipgi ir lietuviškai kalbantieji galės iš jos mokytis angliškai. Tą knygą parašė Dr. J. J. Kaškiaučius. Tikimės, kad ta senai laukiama knyga bus gatava prieš Kalėdas.

Didžiojo New Yorko apylinkės biznieriai ir profesionalai šiemet parodė didesnį nuoširdumą dienraščiui "Laisvei" negu bent kada anksčiau. Į koncerto programos knygelę pasiskelbimų gavome už arti šešis šimtus dolerių. Puiki materialė parama, bet kartu ji yra ir svarbi moralė parama.

Washington. — Antradienio rinkimuose demokratų kandidatai į gubernatorius laimėjo šešiolikoje valstijų, o republikonai — dešimtyje. Kitose aštuoniose valstijose dar nežinia, katrų kandidatai išrinkti gubernatoriais.

Illinojuj valstijinius rinkimus laimėjo republikonai.

Anglija Užgrobė 24 Laivus Lietuvos, Estonijos ir Latvijos

Anglų Seimo Nariai Susirūpinę, kad Anglija, Užgrobdama Baltijos Šalių Laivus, Pablogino Santykius su Sovietais

London — Anglų valdžia atidengė, kad ji yra užgrobus 24-ris laivus priklausančius Lietuvai, Latvijai ir Estonijai.

Seimo atstovai statė klausimą R. Butleriui, užsienių reikalų vice-ministeriui: Ar Anglija, užgrobdama laivus tų trijų Baltijos kraštų, nepablogino savo santikių su Sovietais? Juk Lietuva, Latvija ir Estonija yra įsijungusios į Sovietų Sąjungą; ir Sovietai reikalavo, kad Anglija pervestų tuos laivus Sovietų Sąjungai.

Vice-ministeris Butleris, atsakydamas į tą klausimą, lapkričio 6 d. seime pareiškė, kad Anglija dėl to veda pasikalbėjimus su Sovietais ir, girdi, "aš tikiuos kaip nors susitart su Sovietų vyriausybe."

Klausimas apie Prekybą su Sovietais

Seimo nariai taip pat užklausė vice-ministerį Butlerį apie prekybą su Sovietais. Jis atsakė, kad vis dar tęsiasi derybos dėl prekybos sutarties tarp Anglijos ir Sovietų Sąjungos.

Tuzinai Italijos Submarinų Medžioja Anglų Laivus Vandenyne

Roma. — Italų spauda rašo, jog keli tuzinai jų submarinų išvien su Vokietijos submarinais skandina anglų prekinius laivus Atlanto Vandenyne. Kai kurie didesni italų submarinai išbūną vandenyne po kelias savaites nesugrįždami ir medžioją anglų laivus už šimtų mylių nuo Europos krantų.

PREZ. ROOSEVELT LABAI SUSTIPRĖJO KONGRESE

Washington. — Dabar išrinkta 264 demokratai kongresmanai ir 161 republikonas. 8-niais padidėjo demokratų dauguma kongreso atstovų rūme. Rinkimuose pravesti tik tokie demokratai į kongresą, kurie šimtu procentų remia Roosevelto politiką. Jis nusikratė daugelio priešingų jam demokratų kongresmanų.

GRAIKAI VIENUR TRAUKIASI NUO ITALŲ, KITUR STUMIA JUOS ATGAL

Graikai Praneša:

Athenai, lapkr. 7. —Graikai paėmė į nelaisvę 1,000 italų ties Florina - Kastoria ir pagrobė 13 italų kanuolių ir 32 kulkasvaidžius.

Pietiniame fronte graikai šiek tiek pasitraukė atgal nuo italų. Užtat šiauriniame fronte graikai nustūmė italus jau 20 mylių gilyn į Albaniją.

Italų Pranešimas:

Roma, lapkr. 7. — Italai žygiuoja pirmyn arčiau Janinos; be kitko, jie persigrūmė per Kalamas upę, 5 iki 15 mylių Graikijos pusėje. Italai dar tik pradeda didesnę ofensyvą prieš graikus.

Vokiečiai Nuskandinę Viso 7,162,200 Tonų Priešų Laivų

Berlin. — Vokiečių kariniai laivai, submarinai ir orlaiviai nuskandino 1,308,600 tonų Anglijos laivų per du praeitus mėnesius, kaip skelbia vokiečių komanda. Viso šiame kare vokiečiai sunaikinę 7,162,200 tonų laivų pačios Anglijos ir jai padedančių kitų šalių.

Dabartiniame kare vokiečiai nuskandiną 25 nuošimčiais daugiau Anglijos laivų negu praeitame kare.

(Anglijos ministeris pirmininkas Winston Churchill sakė seimui lapkr. 5 d., kad vokiečių submarinai sudaro gal didesnį pavojų Anglijai, negu Vokietijos orlaiviai.)

Tik Pažangūs Darbiečiai Laimėjo N. Y. Rinkimuose

New York. — Pažangūnų Komitetas Atbudavot Amerikos Darbo Partiją šiltai sveikina išrinkimą Vito Marcantonio į Jungtinių Valstijų kongresmanus ir J. E. Zimmerio į New Yorko valstijos seimelį. Komitetas pažymi, jog tai tik kairiųjų darbiečių laimėjimas: dešinieji nepravedė nė vieno savo kandidato šiuose rinkimuose.

Rado $2,000,000 Pas Mussolinio Agentą

Mexico City. — Meksikos muitų vyriausybė buvo sulaikius Italijos ambasadoriaus pasiuntinį iš Jungtinių Valstijų ir rado pas jį du milionus dolerių amerikiniais pinigais. Dėl to stipriai užprotestavo Italijos atstovas Meksikoje, ir meksikiečių valdžia sugrąžino pinigus ir atsiprašė.

Nužiūrima, kad šie pinigai skiriami Mussolinio-Hitlerio propagandai Amerikoje.

DAUGELIS DIDŽIOJO NEW YORKO PILIEČIŲ ĮRAŠĖ BROWDERĮ IR TAIP BALSAVO UŽ JĮ

ŽYMIAI PAKILO KOMUNISTŲ BALSŲ SKAIČIUS CALIFORNIJOJ IR MONTANOS VALSTIJOJ

New York. — Kad E. Browder, komunistų kandidatas į prezidentus, buvo išbrauktas iš rinkimų sąrašų New Yorko valstijoj, tai daugelis piliečių balsuodami patys įrašė Browderį ir balsavo už jį,—nors balsuojant mašinomis tatai gana keblu padaryti. Nežiūrint to, Browderis trijose dalyse Didžiojo New Yorko gavo daugiau įrašytų balsų, negu socialistų kandidatas į prezidentus Norman Thomas, nors Thomaso vardas buvo oficialiai įstatytas balsavimo mašinose.

Norman Thomas surinko sau tik 12,150 balsų Didžiajame New Yorke. O gubernatoriniuose 1938 metų rinkimuose šiame mieste Thomas gavo 18,652 balsus.

Brooklyne 8-se balsavimų distriktuose Browderiui įrašyta 3,750 balsai. Šie distriktai apima tik apie ketvirtadalį visų Brooklyno balsuotojų, bet juose Browderis gavo beveik tiek įrašytų jam balsų, kiek visame Brooklyne paduota už socialistų kandidatą į prezidentus Normaną Thomasą.

375-se iš 804-rių balsavimo vietų Bronxe, New Yorko dalyje, buvo Browderiui įrašyta 2,149 balsai, o Norman Thomas visam Bronxe gavo tik 2,991 balsą.

Nėra žinių, kiek Manhattane įrašyta Browderiui balsų, kadangi komunistai Manhattane neturėjo vietinių savo kandidatų ir nestatė balsavimų tėmytojų.

Kad pagal valstijos teismo sprendimą buvo išbraukti komunistų prezidentiniai ir valstijiniai kandidatai, tas suklaidino daugelį palankių komunistam balsuotojų, ir didelis skaičius jų nedasiprotėjo, kaip balsuot už vietinius komunistų kandidatus. Be to, kapitalistiniai laikraščiai tyčia piliečius klaidino, klastingai nuimdami vietinių komunistų kandidatų vardus nuo balsavimo mašinų paveikslų.

Nežiūrint to, komunistų kandidatas į miesto tarybą Brooklyne, Peter Cacchione gavo 23,216 balsų; Isidore Begun 23-čiame kongresiniame distrikte Bronxe — 8,461 balsą; Robert Minor, 8-me kongresiniame distrikte Brooklyne — 8,695 ir tt.

San Francisco, Calif. — Čia Browderis, komunistų kandidatas į prezidentus, gavo 1,874 balsus, tai 40 procentų daugiau kaip 1936 metų rinkimuose.

Los Angeles mieste tarp suskaitytų keturių penktadalių balsų yra 5,791-nas balsas paduotas už Browderį.

Už komunistų kandidatę į Jungtinių Valstijų senatą San Franciscoj, Anitą Whitney balsavo 16,454 piliečiai, tai 33 procentais daugiau negu dveji metai atgal.

Butte, Montana.— Komunistų kandidatas į valstijos seimelį Patrick King dabartiniuose rinkimuose gavo 3,200 balsų, tai dešimt kartų tiek kaip praeituose rinkimuose.

Rooseveltas Laimėjo 468 Rinkikus, o Willkie tik 63

Antradienio rinkimuose, pagal patikrintas skaitlines, prezidentas Rooseveltas gavo 25,163,547 balsus, o Willkie — 20,999,249.

Bet dar nevisi balsai patikrinti, ir įžiūrima, kad už Rooseveltą bus balsavę 5 iki 6 milionų piliečių daugiau kaip už Willkie.

Pasirodo, kad Rooseveltas laimėjo ir New Jersey valstijoj ir gauna iš jos 16 prezidentinių rinkikų. Visoje šalyje Rooseveltas laimėjo 468 rinkikus, o Willkie 63.

Berlin. — Paskutiniu žygiu vokiečiai lakūnai per dieną nušovė žemyn 23 anglų orlaivius, o savo prarado tik šešis, kaip praneša vokiečių komanda.

ORAS. — Šį penktadienį giedra ir šalčiau.

Italai, Vokiečiai ir Japonai Bijo Karo iš Roosevelto Pusės

Roma. — Italija nužiūri, kad Rooseveltas, laimėjęs rinkimus trečiam terminui, trauks Jungtines Valstijas į karą prieš Italiją ir Vokietiją.

Berlin. — Kad Rooseveltas vėl išrinktas prezidentu, tai vokiečiai bijo, kad Amerikos armija bus atsiųsta karan prieš Vokietiją.

Tokio. — Japonija nusivylus Roosevelto išrinkimu trečiai prezidento tarnybai. Japonų spauda spėja, kad dabar jis įgavo daugiau drąsos išstot karan prieš Japoniją.

Athenai.— Graikai džiaugiasi, kad Rooseveltas vėl išrinktas prezidentu; jie tikisi Amerikos pagalbos prieš Italiją ir Vokietiją.

Roosevelto Išrinkimas Reiškiąs Daugiau Karo Paramos Anglijai

Londoniečiai Vadina Rooseveltą "Amerikos Churchilliu"; Sako, Balsai už Rooseveltą, tai Balsai prieš Hitlerį

Washington. — Amerikos valstybės ministeris Cordell Hull pareiškė, kad žmonės, išrinkdami Rooseveltą trečiajai prezidento tarnybai, tuomi užgyrė užsieninę jo politiką.

Numatoma, jog prez. Rooseveltas toliau duos vis didesnės paramos Anglijai kare prieš Vokietiją. Kai kurie Roosevelto valdininkai kalbasi, kad reikėtų perleist Anglijai daugiau prekinių ir karinių Amerikos laivų, ypač naikintuvų.

Spėjama, jog prezidentas rems sumanymą atšaukt Johnsono įstatymą, kuris uždraudžia duot daugiau paskolų tom šalim, kurios neatmoka Amerikai pirmesnių skolų. Panaikinus šį įstatymą, Jungtinės Valstijos galėtų vėl skolint pinigus Anglijai, nors ji nemoka Amerikai bilionų dolerių skolų nuo praeito pasaulinio karo.

New York. — Išrinkus Rooseveltą, tuoj Wall Stryte nupuolė įvairių kompanijų šėrai 1 iki 3 punktų.

Vokietijos Orlaiviai Jau Tris Šimtus Sykių Bombardavo Londoną

London, lapkr. 7. — Šiandien iš ryto didelis skaičius vokiečių orlaivių vėl plačiai bombardavo Angliją. Jie degino ir ardė Londono vidurį ir pakraščius ir numetė daug padegančių ir sprogdinančių bombų į prieplaukų ir kitus miestus.

Įskaitant ketvirtadienio rytą, vokiečių orlaiviai jau 300 sykių užpuolė Londoną. Oro kovose šį rytą anglai nušovė 4 vokiečių orlaivius, o vokiečiai nukirto tiek pat anglų orlaivių.

Paskutiniu žygiu priešo bombininkai Londone, be kitko, apardė vieną gaisrininkų stotį ir vieną policijos stotį, kur užmušė kelis policininkus; išsprogdino vieną slėptuvę (kur žmonės buvo suėję apsaugai nuo oro bombų); prakirto didelį geso vamzdį; sunaikino eilę gyvenamų namų ir biznio vietų. Šiaip gi vokiečių orlaiviai daugiausia nuostolių padarė Liverpooliui ir Southamptonui. Bet žmonių tai nedaug jie užmušę bei sužeidę.

Žymus Amerikos Rašytojas Dreiser Sveikina Sovietus

New York. — Žymiausias Amerikos rašytojas Theodore Dreiser per Daily Worker sveikina Sovietų Sąjungą jos 23-jų metų sukaktyje; išreiškia pagarbą taikiai jos pažangai ir socialiam teisingumui ir numato, jog neužilgo ateisiąs laikas, kad ir "Amerika sužinos teisybę" apie Sovietų šalį ir "draugiškai bendradarbiaus" su Sovietų Sąjunga.

London, lapkr. 7. — Anglai praneša, kad šiandien ir vakar jie nušovę 6 vokiečių orlaivius, o vokiečiai — 4 anglų orlaivius.

Anglų Orlaiviai Pleškino Nazių Laivastatyklas ir Kt. Punktus

London, lapkr. 7. — Anglijos lakūnai smarkiai bombardavo ir degino vokiečių laivastatyklas Bremerhavene, Emdene, Bremene ir Vegesacke ir padarė 30 gaisrų tarp Vokietijos žibalo sandėlių. Be kitko, jie bomba pataikė į Hamburgo elektros dirbyklą.

Anglų lakūnai taipgi bombardavo vokiečių orlaivių stovyklas, švyturius, priešlėktuvines kanuoles įvairiuose miestuose ir atakavo pakrantines vokiečių kanuoles prie jūrų siaurumos, vadinamos Anglų Kanalu.

ANGLŲ DŽIAUGSMAS DĖLEI ROOSEVELTO

London. — Anglijos laikraščiai labai džiaugias, kad Rooseveltas išrinktas trečiai prezidentystei. "Evening News" rašo: "Kiekvienas balsas paduotas už Rooseveltą, tai balsas prieš Hitlerį." Kai kurie Londono politikai vadina Rooseveltą "Amerikos Churchilliu." O Churchillis yra Anglijos ministeris pirmininkas.

23-JŲ METŲ SUKAKTYJE SOVIETAI PATVIRTINA SAVO TAIKOS POLITIKĄ

Maskva. — Iškilmingai minint 23-jų metų sukaktį nuo socialistinės - sovietinės revoliucijos, Michailas Kalininas, pirmininkas Aukščiausio Sovieto prezidiumo, pasakė kalbą, kurioj pabrėžė, jog Sovietai tvirtai vykdo taikos politiką ir "laikosi nuošaliai nuo Europos karo, kuris jau apima ir Balkanus."

Kalininas, be kitko, nurodė į Sovietų pramonės augimą ir didėjimą kolektyvių ūkių našumo.

LAISVĖ

LITHUANIAN DAILY, PUBLISHED BY

The Laisve, Inc.

every day, except Sunday

Established April 5, 1911

427 LORIMER STREET, BROOKLYN, NEW YORK

Tel. Stagg 2-3878

President . . . . . Jos. Kairys
Secretary-Treasurer . . . J. Gasiunas
Editor . . . . . Roy Mizara

SUBSCRIPTION RATES:

United States, per year	$5.50
United States, six months	$3.00
Brooklyn, N. Y., per year	$6.00
Brooklyn, N. Y., six months	$3.25
Foreign countries, per year	$8.00
Foreign countries, six months	$4.00
Canada and Brazil, per year	$5.50
Canada and Brazil, six months	$3.00

Entered as second class matter March 11, 1924, at the Post Office at Brooklyn, N. Y., under the Act of March 3, 1879.

Prezidentas Rooseveltas ir Vėl Prezidentas

Kaip ir buvo tikėtasi, prez. Rooseveltas tapo išrinktas Jungtinių Valstijų prezidentu trečiam terminui. Tai yra pirmas tokis įvykis mūsų krašto istorijoje.

Prezidentas Rooseveltas išrinktas didele balsų dauguma, nors, reikia pasakyti, ir republikonų kandidatas p. Willkie šiais rinkimais pasirodė kur kas stipriau, negu p. Landonas 1936 metais.

Kodėl Rooseveltas laimėjo prezidentystę? Vyriausiai todėl, kad jis yra pravedęs krašte reformų, naudingų plačiosiom darbo žmonių masėm. Nors su jo užsienine politika daugelis žmonių—darbo žmonių—ir galėjo nesutikti, bet kadangi jis prieš kelis metus yra pravedęs gerų jiems reformų namieje, tai jie ir padavė vėl už jį savo balsus, bijodami, kad, išrinkus Willkie, pastarasis tąsias reformas gali panaikinti.

Jei Willkie būtų išstojęs su nauja, skirtinga užsienio politika, jei jis, sakysime, reikale karo būtų turėjęs skirtingą nuo prez. Roosevelto nusistatymą, tuomet, aišku, jis būtų galėjęs patraukti savo pusėn daugiau balsuotojų. Bet jis to nepadarė. Jis visur pamatiniai sutiko su prezidento Roosevelto nusistatymu, tik vis pabrėžė, būk jis geriau tą padarytų,—jis daugiau duotų Anglijai pagalbos, jis daugiau išleistų krašto ginklavimuisi pinigų, etc., etc.,—negu prezidentas Rooseveltas.

Kitas nerimtas ir naivus republikonų partijos kovos būdas prieš prez. Rooseveltą tai buvo tas: "Rooseveltas—komunistas," "Rooseveltas—Stalino draugas," "Rooseveltas — radikalų gynėjas," etc., etc. Republikonai skelbė šias nesąmones, tarytum tikrą tiesą, tikėdamiesi, kad tuomi jie atbaidys darbo žmones nuo Roosevelto. Bet jie klydo.

Reikia pasakyti, kad ir lietuviški ablavukai—republikonų prieteliai—tokias nesąmones kartojo per radiją ir svetainėse.

Radikalizmu, komunizmu šiandien Amerikos darbo žmonių jau nebenugąsdinsi. Tą gerai parodė republikonų "kritika" prezidentui Rooseveltui šiuose rinkimuose.

Kokios politikos prezidentas Rooseveltas laikysis per sekamus ketveris metus,—liekasi palaukti ir pamatyti.

Kiek tai liečia mūsų dienraštį, tai galime tiek pasakyti: Kiekvieną naudingą darbo žmonėms ir visam kraštui žygį, kurį prez. Roosevelto administracija padarė praeityje, mes rėmėme ir gynėme. Mes tą darysime ir ateityje. Mes tik norime, kad turėtume ką ginti, kad tokių žygių administracija padarytų. O kiekvieną administracijos žygį, kuris, mūsų nuomone, nei darbo žmonėms, nei visam kraštui netiko, mes kritikavome ir žadame tą patį daryti ateityje.

Mūsų vyriausias troškimas yra tas, kad prezidentas Rooseveltas išlaikytų mūsų kraštą taikoje, kad jis išpildytų savo duotuosius rinkiminėje kampanijoje prižadus. Mes trokštame, kad nedarbas būtų panaikintas, kad demokratija būtų išlaikyta, kad visiems Amerikos darbo žmonėms gražesnis ir šviesesnis gyvenimas būtų garantuotas.

Mes puikiai žinome, kad to trokšta milžiniška Amerikos žmonių dauguma; to trokšta ir tie milijonai žmonių, kurie padavė savo balsus pereitą antradienį už prezidentą Rooseveltą.

Darbo Dvasia, Mokslo Dvasia . . .

Pradedant naujuosius mokslo metus Lietuvoje, aukščiausios tarybos prezidiumo pirmininkas, Justas Paleckis, pasakė mokinių šventėje Kaune prakalbą. Žemiau paduosime tūlas tos prakalbos ištraukas, kurios yra labai įdomios, nes parodo, ko tarybų Lietuvos vyriausybė siekia mokslo srityje. Justas Paleckis sakė:

"Ligšiol jūs augot ir gyvenot tos buržuazinės Lietuvos sąlygose, kuri stengėsi daugiau garbinti senovę, idealizuoti praeitį, apsiausti liaudį atsilikusių pažiūrų ir prietarų atmosfera. Jūs dažniausiai girdėdavot mintis, kad, girdi, taip buvo jau nuo senovės, taip ir bus toliau. Buvo ponai, kurie viešpatauja ir kurių reikia klausyti, buvo vargšai, kuriems lemta vargti ir lenktis prieš ponus, taip ir turi pasilikti. Buvo sakoma, kad tautoms lemta laikas nuo laiko kariauti ir viena kitą naikinti, taip ir turi pasilikti, tokią jau dievų valia, toks jau likimas. Jums buvo nutylima apie tai, kad yra kitos pažiūros, kad **yra žmonės, kurie kovoja už senųjų pažiūrų ir prietarų sugriovimą, kad yra mokslas, socializmo mokslas, kuris iškelia reikalą siekti pasaulio pertvarkymo, netikusių reiškinių pašalinimo.**

"Dabar Lietuva nauja, socialistinė, dabar Lietuva yra jau didžiosios darbo žmonių tėvynės Tarybų Socialistinių Respublikų Sąjungos dalis. Dabar mūsų Tarybų Lietuvoje plačiai skelbiamos socialistinio mokslo idejos, kurios sako, kad **darbo žmonės neprivalo aklai likimo valiai pasiduoti, bet patys turi kurti savo likimą ir tvarkyti savo gyvenimą, patys turi sąmoningai eiti prie to, kad kur buvo bloga—būtų gera, kur buvo tamsu, ten pasidarytų šviesu.** Buržuazinė Lietuva buvo silpnas, blaškomas, stumdomas ir mėtomas imperialistų politikos žaislas, o Lietuvos žmonės jautėsi likimo ir savanaudiškų ponų ir kapitalistų įgeidžių žaisleliu. O **Tarybų Socialistinė Lietuva yra tvirta, nepalaužiama didžiosios brolių Tarybų Respublikų Sąjungos lygiateisis narys.** Socialistinės Tarybų Lietuvos darbo žmonės yra paėmę savo likimą į savo rankas, jie tvarkosi be ponų, be dvarininkų, be kapitalistų....

"Tarybų Sąjunga, Internacionalas, raudonoji vėliava, komunizmas—tai baisūs žodžiai tiems, kurie pas mus norėjo, o kitur ir dabar tebenori pasaulio pažangą sulaikyti, arba net pasukti gyvenimą atgal. Mums tai brangūs ir mieli žodžiai, mūsų šviesiojo ateities kelio gairės. Ir juo labiau mes tų žodžių reikšmę ir prasmę suprasim, juo labiau įsigilinsim, tuo artimesni jie mums bus, nes tai **darbo žmonių kovų, laimėjimų ir vilties šūkiai,** už kuriuos darbo žmonės yra taip daug ir sunkiai kovoję, jokių aukų nesigailėję.

"Taigi, Lietuva buvo vienas tų kraštų, kurie stabdė tikrosios pažangos plitimą, o dabar **Lietuva, kaip Tarybų Socialistinė Respublika, yra prisidėjusi prie tų kraštų, kurie eina pasaulio keitimo ir gerinimo kovos priešakyje.** Tai didi garbė būti šios didžiosios kovos priešakinėse eilėse, bet ir didi pareiga ir atsakomybė tenka mums, kaip tos kovos dalyviams. Pirmiausia, reikia pasiruošti išugdyti aukštą savo uždavinių supratimą. Tam reikia **mokytis, daug mokytis ir gerai mokytis. Tad ne be reikalo Tarybų Lietuva daug plačiau atidaro savo mokyklų duris,** negu buvusioji buržuazinė Lietuva, kuri mokslo ir žmonių susipratimo bijojo. **Tarybų Lietuvoje jau panaikintas mokestis už mokslą visose mokyklose,** taigi pašalinta svarbi kliūtis mokslui pasiekti. Bus rūpinamasi, kad **pradžios mokyklose mokiniai išeitų visą kursą, o nebėgtų iš mokyklos vieną kitą žiemą išėję ir nieko pagrindiniai neišmokę.** Žinoma, pradžioje daug sunkumų dar yra, negalima staigiai visų reikalingų mokyklų namų pastatyti, nei mokytojų paruošti. Bet einama prie to, kad kuo greičiausiai visi mokslo metų vaikai būtų mokyklų suoluose. **Visa darbo liaudis, visa visuomenė, mokinių tėvai turėtų ateiti į pagalbą ir švietimo įstaigoms padėti atlikti tuos uždimojimus mokslo srityje.** Atminkit, kad išaugusiam jau sunku mokytis, tad mokyklos amžiuje esantiems reikia suteikti visas galimybes savo laiką išnaudoti mokslui, **kad nereikėtų išaugus grįžti į mokyklos suolą,** ką, vis dėlto, teks daryti daugeliui, kurie pereitais laikais mokslo pagrindų neįsigijo.

"Nauja dvasia tegu įsikuria socialistinėje Lietuvos mokykloje. Pirmiausiai—**darbo dvasia, mokslo dvasia,** nes tik ji viena gali užtikrinti gerus vaisius ir pasisekimą. Jei būdavo seniau "klasės didvyriai", siautikai ir pramuštgalviai, tai dabar tą nuotaiką reikia naikinti, o **rikiuotis pagal tuos, kurie geriau mokosi, yra uolesni, darbštesni.** Toliau, mokykloje turės tarpti **draugiškumo ir solidarumo dvasia,** tvirtesnieji turi paskatinti, pagelbėti silpnesniesiems, kelti savo klasės garbę, kovoti dėl pirmumo ir pažangos. Taip pat turi tarpti **tautinio sugyvenimo dvasia,** nes mokyklose mokysis įvairių tautų jaunimas, tad **iš mokyklos suolo tegu auga visų mūsų tautybių draugystė.** Atminkit, kad mūsų mokyklos perpildytos ir klasėse nepaprastai daug mokinių, tad mokytojo darbas labai sunkus. **Mokiniai turi mokytojams darbą palengvinti, patys palaikydami griežtą discipliną,** patys padėti sudrausti nedrausminguosius, juos draugiškai perspėti, o reikalui esant ir pasmerkti."

"LAISVĖS" VAJUS

Žemiau telpąs laiškelis gaus. Mat, aš iš Lietuvos yra **Evos Žvingilienės,** Jewett City, Conn. Kas yra E. Žvingilienė? Ar reikia daug aiškinti? Tai moteriškė, kuri su savo vyru, Antanu Žvingilu, įsteigė "Keleivį" ir jį per tūlą laiką leido. Abu Žvingilai gyvi ir dabar gyvena ant farmos Conn. valstijoje. Jie gyvena ten su savo šeima (A Žvingilas dažnai pabūvoja So. Bostone). Nors jie jau seni amžiumi, daug dirbę apšvietos srityje, pavargę, tačiau su "Laisve" ryšių nenutraukia. Priešingai, jų ryšiai su mūsų dienraščiu visuomet buvo ir yra draugiški ir gražūs.

Paskaitykite:

"Gerbiami 'Laisvės' Leidėjai:

"Aš gavau jūsų laišką, kad jūs nežinote, kad tie aštuoni doleriai. Mat, dabar 'Laisvės' vajus, reikia gaut nors po vieną naują skaitytoją, tai aš ir pasiunčiau aštuonis dolerius dėl naujo skaitytojo į Lietuvą, bet nežinau antrašo jokio žmogaus. Mat, aš iš Lietuvos penkiasdešimt metų, todėl meldžiu jūsų surast kokį skaitytoją ir užrašyt "Laisvę".

"Man nedaro skirtumo, kuriam Lietuvos kampe surasite tą naują 'Laisvės' skaitytoją. Gal tą darbą geriausiai atliks R. Mizara, nes jis žinos, kokią draugiją ar šiaip ypatą, kuriam pasiųst.

"Su pagarba,

Eva Žvingilas."

Vadinasi, draugė Žvingilienė savo, kaipo skaitytojos, pareigą pilnai išpildė. Ji prisiuntė aštuonis dolerius, kad už juos mes siuntinėtume "L." prenumeratą Lietuvon.

Tai gražus pavyzdis kitiems mūsų skaitytojams.

Tiesa, jau visa eilė mūsų skaitytojų tą pačią pareigą yra atlikę. Greit paskelbsime jųjų vardus.

Dabar paskaitykite, kaip stovi mūsų vajininkai. Kiekvienam pirmiausiai mesis į akis draugės **Žukauskienės** vardas—jis stovi pačiame viršuje.

		Punktų
K. Žukauskienė, Newark, N. J.	1021	"
K. Čiurlis, Bayonne, N. J.	924	"
P. Bokas, Waterbury, Conn.	812	"
J. Bakšys, Worcester, Mass.	693	"
J. P. Martin, Pittsburgh, Pa.	558	"
Philadelphijos Vajininkai	484	"
S. Tvarijonas, Detroit, Mich.	422	"
S. Petchulis, Mar Lin, Pa.	370	"
J. Matačiūnas, Paterson, N. J.	315	"
G. Shimaitis, Montello, Mass.	280	"
P. Žirgulis, Rochester, N. Y.	243	"
Great Neck Vajininkai	240	"
J. Mockaitis, Bridgeport, Conn.	205	"
Baltimorės Draugų Kolektyvas	204	"
A. Klimas, Hartford, Conn.	194	"
F. Abekas, Chicago, Ill.	184	"
J. Rudman, New Haven, Conn.	176	"
ALDLD 20 kp. Binghamton, N. Y.	168	"
Grand Rapids Vajininkai	162	"
A. Gudzin, Schenectady, N. Y.	154	"
B. E. Senkevičienė, Easton, Pa.	143	"
A. Balčiūnas, Brooklyn, N. Y.	132	"
F. Gervickas, Athol, Mass.	124	"
J. Burbą, So. Boston, Mass.	116	"
Math. Senkus, Greenfield, Mass.	110	"
F. Wilkas, Wilmerding, Pa.	110	"
J. Ramanauskas, Minersville, Pa.	108	"
A. Bakanauskas, Portland, Me.	107	"
A. Sabulienė, So. Boston, Mass.	102	"
J. Mazurka, Worcester, Mass.	99	"
K. Romikaitis, Reading, Pa.	80	"
J. Grybas, Norwood, Mass.	77	"
J. Kalvelis, Bridgewater, Mass.	66	"
S. Mažeikienė, Cleveland, Ohio	61	"
J. Žilinskas, Lewiston, Me.	60	"
S. Penkauskas, P. Tamašauskas, 4-rių Kolonijų Kapitonai	58	"
J. Kazlauskas, Hartford, Conn.	58	"
P. Slekaitis, Scranton, Pa.	58	"
A. Evans, Rochester, N. Y.	55	"
P. Šlajus, Chester, Pa.	55	"
ALDLD 136 kp., Harrison, N. J.	54	"
J. Urbon, Pittsburgh, Pa.	50	"
S. Puidokas, Rumford, Me.	47	"
W. Narusevičius, Kenosha, Wis.	46	"
K. Kuzmickas, Harrison, N. J.	44	"
A. Valinchus, Pittston, Pa.	44	"
S. Mason, New Haven, Conn.	44	"
J. B. Yusaitis, Bridgeport, Conn.	42	"
S. Kuzmickas, Shenandoah, Pa.	38	"
M. Valenta, Cleveland, Ohio	30	"
A. Pipiras, Pittsburgh, Pa.	22	"
E. Čeikienė, S. Boston, Mass.	22	"
L. Prūseika, Chicago, Ill.	22	"
Mary Slekis, Gardner, Mass.	22	"
A. Lipčius, Eddystone, Pa.	22	"
J. V. Stankevičius, Wilkes-Barre, Pa.	22	"
J. Gaidis, Maynard, Mass.	21	"
V. Turauskas, Schuylkill Haven, Pa.	10	"

Nepaisykime Audros, Žaibo ir Graustinio Irkluodami Gyvenimo Laivą prie Duosnesnės Ateities

Staigus pakeitimas iš pagrindų socialio gyvenimo santvarkos vienoj ar kitoj valstybėj sujaudina, sugriaudina ir neretai priveda prie ekscesų tarp savų piliečių. Nestebėtina, kad įvykus permaina santvarkos socialio gyvenimo Lietuvoje iššaukė didelį sujaudinimą jos piliečių ne tik valstybės ribose, bet ir tarp lietuvių tautos narių, išblaškytų po visą plačiąjį pasaulį.

Tokie staigūs pagrindiniai perversmai socialio gyvenimo santvarkoj, atsitinka kiekvienoj valstybėj, kurios aukštieji pareigūnai atitolsta ar užmiršta plačiąsias mases savo piliečių ar pavaldinių. Be kovos, iš pasigailėjimo ar mielaširdystės, valstybės aukštieji pareigūnai reformų, vedančių prie gerbūvio plačiosios masės žmonių, neįvykdo. Nori ką pasiekti—**turi kovoti!**

Kapitalistinėj sistemoj tvarkymos, kuo aukščiau pakyla kūrybiniais kultūros laiptais jos piliečiai, tuo platesnės masės žmonių lengviau gyvena.

Mano atminime, dar tik 50 metų tam atgal, "God bless America," Dėdės Samo žemėje baisiausiose, bjauriausiose ir sunkiausiose sąlygose buvo atsidūrus išeivija. Negana, kad buvo pajuokiama, niekinama, bet stačiai vergais laikoma ir spardoma. Fabrikuose, skerdyklose, kasyklose, išeivis, darbininkas buvo neapsaugotas nuo sužalojimo kūno ir neretai mirtinai. Niekas apie tai sau galvos neskaudino, kad pagerinus sąlygas darbo. Šiandien pamiršta eksplozijos kasyklose, kur ant syk šimtais darbininkų žudavo ir nieks tavęs neapgailestavo. Lai sau verkia, vaitoja našlės motinos su našlaičiais, likusiais vaikais.

Prisimink tik Chicagoje Pullmano streiką, prisimink Penn-jos Carnegie Steel Works streiką, pasiskaityk Upton Sinclairo "Raistą" ir tt., o suprasi, ką turėjo pergyventi pirmieji ateiviai, kad tau žmoniškesnes sąlygas gyvenimo sukurti.

Tarp Amerikos lietuvių socializmo idėjos buvo skiepijamos per 40 metų ir kada Lietuvoje įsikūnijo socializmas, tai mūsų lietuvių socializmo idėjos skiepytojai, vieton džiaugtis ir džiugauti, it perkūno trenkti ir apglušinti siunčia prakeikimą ant galvų savo brolių ir sesių! Ar tai ne sarmata?

Man prisimena trumpas laikotarpis (1906-8 m.), kada rašytojas šių žodžių Chicagoje ėjo pareigas Health Inspector for Foreign Mothers. Tai buvo laikotarpis dramos ir komedijos. Čia širdis tavo verkia ir ašarų akysna negali sulaikyti, ir čia ciniškas juokas apima. Bet apie tai atpasakosiu kitą syk. Čia man rūpi prablaivinti socializmo idėjos skiepytojus.

Kur link, gerbiamieji, statot gaires? Tiek metų darbavotės, ugdėt, gaivinot viltį duosnesnio rytojaus sulaukti, kėlėt iš peties ir nuo širdies plačiąsias mases žmonių į aukštesnį laiptą kūrybinės kultūros ir kada toji masė žmonių jūsų paklausė ir įgyvendino savo namuosna socializmo-komunizmo tvarką, kur sustabdė žmogaus-žmogumi išnaudojimą, tai jūs siunčiat ant galvų įkūnytojų prakeiksmą!

Šešiasdešimts ir keturios tautos, tautelės ir gentės klajoklių pasidavė vieni kitiems rankas, sudarydami 197 milionų skaitlinę gyventojų ir nutarė gyventi socializmo-komunizmo pagrindais. Ir jūs, vieton ateiti talkon ir pagelbėti įgyvendinti, keliat riaušes, skiepijat nepasitikėjimą, kurstot prie ekscesų.

Tai, skaudu! Motulė Lietuva apsieis ir be jūsų "Jūsų šventenybė" ir "Jūsų Ekselencijos."

Dr. A. L. Graičūnas.

ŠYPSENOS

"O Kaip Anam Buvo?"

Eilinis Kupė, prisiartinęs prie jauno kareivio Pumpučio, kuris valgė iš namų atveztos dešros gabalą, sako:

—Duok man šią dešrą, nes bus kaip ir anam, kad buvo.

Persigandęs j. kar. Pumputis kyštelėjo Kupei šitą dešrigalį ir užklausė Kupės:

—O kaip anam buvo?

—Jis irgi man savo dešrą atidavė...

Geras Pakaitalas

Jauna mergina užeina į knygyną ir paklausia:

—Ar neturit knygos, "Kaip patikti vyrui?"

—Tokios neturime, bet prašom pirkti "Virėją", ji tam reikalui tikrai atstos jūsų prašomąją.

(Surankiota)

Klausimai ir Atsakymai

Klausimas

Gerbiamas "Laisvės" Redakcija:—

Prašau atsakyti arba paaiškinti man sekantį klausimą per dienraštį.

Aš esu 65 metų amžiaus, esu U. S. pilietis ir noriu gaut "old pension". Buvau nuėjęs į ofisą, tai jie mane išklausinėjo ir pasakė, kad aš negaliu gaut "old pension" todėl, kad šeimyna mano dirba ir kad aš turiu "Insurance Policy."

Taigi norėčiau žinot, kokios yra tiesos, kad gaut "old pension"? Iš anksto tariu ačiu. **M. K.**

Atsakymas

Taip valdininkai išaiškina Senatvės Pagalbos įstatymą. Dėl viso ko galėtumėte pasiteirauti pas advokatą, ką jis pasakytų, ar galima valdžią priverst jums duoti pensiją ar ne.

ĮVAIRUMŲ PUSLAPIS

Nuplikusios Pelės iš Naujo Plaukais Apželdintos

Daktaras D. W. Wooley savo tyrinėjimais Rockefellerio Institute padarė atradimą, kuris bus įdomus plinkantiem arba plikiem žmonėm.

Dr. Wooley per tam tikrą laiką maitino jaunas, dar neužaugusias baltąsias peles šitokiu, rodos, neblogu maistu: apvalytu kaseinu (pamatine sūrio dalim), ištrauka iš mielių, žuvų kepenų aliejum, viena cukrine medžiaga ir vitaminu B, turinčiu keturias svarbiąsias dalis, tame skaičiuje ir vadinamą "gyvybės rūkštį" (pantotheniską rūkštį). Ir kas pasirodė? Taip maitinamos peliukės neaugo ir jų kūnai grynai nupliko, nors ant galvų ir uodegų liko gana plaukų.

Kai paskui jis pradėjo tas pačias peliukes šert kepenimis, jos vėl plaukais apžėlė ir ėmė normaliai augti.

Tos peliukės taipgi atgavo plaukus ant kūnų ir iš naujo pradėjo augti, kada jos buvo maitinamos kviečiais ir tulais kitais grūdais.

Cheminius tyrimus bedarydamas dr. Wooley atrado, jog kaip kepenyse, taip ir nesudarkytuose grūduose yra tokios pat medžiagos vadinamos **phytin'u** (o tai yra druska **inositolio fosforinės rūkšties**).

Phytinas bei **inositolis** ir pasirodė ataugintojais plaukų ant nuplikusių pelių kūnų. Jis greičiausia veikia, kada būna duodamas plikom pelėm grynas, ištrauktas iš kepenų bei grūdų ir chemiškai apvalytas.

Dėl to yra daroma pastaba, jog tais bandymais dar neįrodyta, kad plikagalvis žmogus su phytino bei inositolio receptu galėtų ataugint sau plaukus ant galvos. Nes ir pelėm šios medžiagos tik ant kūnų atželdė plaukus. Be to, pelės nėra žmonės.

Iš antros pusės pastebima, jog einant vyrams senyn pas juos ir ant kūnų paprastai retėja ir mažėja plaukai (gyvplaukiai), o ne vien tik ant galvų.

Šiaip ar taip, vis tiek atrodo, kad daktaro Wooley'o tyrimai galės patarnaut sprendimui klausimų: kodėl žmonės plinka? kaip sulaikyt plikimą, o gal ir iš naujo atželdint plaukus ant galvos? —J. C. K.

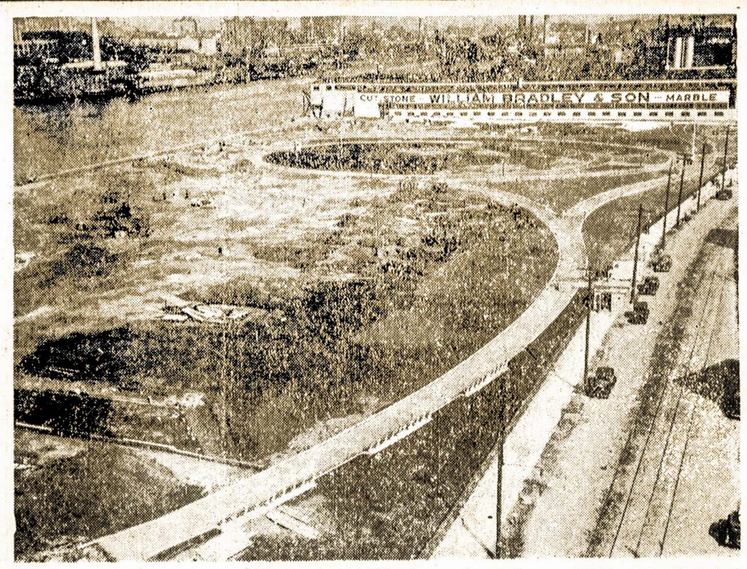

26 akrų žaislavietė Queensbridge, New Yorke, pagaminta WPA darbininkų. Štai kodėl WPA šalininkai sako, kad reikalinga juo daugiau pinigų skirti WPA projektams, nes iš tų pinigų galima pagražinti miestai, ypačiai lušnynai.

Perša Džiovint Raudonąsias Marias

Francūzų inžinierius Rene Bigarre teigia, kad daugiau būtų naudos, jeigu Raudonosios Marios būtų žymia dalim išdžiovintos, panaudojant saulės karštį jų vandeniui išgarinti. Šios marios randasi tarp Egipto, Anglų-Egiptiško Sudano ir italų valdomos Rytinės Afrikos, iš vienos pusės, ir Arabijos, iš antros pusės. Raudonosios Marios pietiniai-rytiniu savo galu susijungia su Indijos Vandenynu. Šis jų galas tik penkiolikos mylių pločio.

Inžinierius Bigarre siūlo pastatyt tvenkinį skersai pietiniai-rytinio tų marių galo. Tvenkinys sulaikytų vandens plaukimą iš Indijos Vandenyno į Raudonąsias Marias. Suezo Kanalu iš Viduržemio Jūros mažai vandens tegalėtų persiliet į Raudonąsias Marias, o ir šį patį vandenį galima būtų sustabdyt, kuomet nereikia laivams praplaukt iš kanalo į tas marias arba iš jų į kanalą.

Mažesniame tvenkinyje, prie kanalo įėjimo į Raudonąsias Marias, ir didžiajame tvenkinyje "žemutiniame" tų marių gale būtų galima įtaisyt šliūzus—laipsninius vandens vartus, pro kuriuos laivai galėtų į šias marias įplaukti bei iš jų išplaukti.

Tada Raudonosios Marios faktinai negautų vandens iš kitų didžiųjų jūrų, tai tų marių vanduo pradėtų sparčiai išgaruot nuo saulės kaitros.

Skaičiuojama, kad per dieną iš jų vidutiniai išgaruotų 153 bilionai 240 milionų kūbiškų pėdų vandens. O per septynis metus nuo išgaravimo tai 90 ar 100 pėdų nusmuktų žemyn tų marių paviršius.

Pagamintų Daugybę Elektros Jėgos

Kam tatai būtų naudinga? Visų pirma, gamint elektra šitokiu būdu, vandens jėga:

Pastatyt Arabijos pakraštyje elektros dirbyklą; įtaisyt didžiame tvenkinyje turbinas; leist tam tikrais tarpais vandenį iš Indijos Vandenyno ant tų turbinų, žemyn atgal į Raudonąsias Marias. Vanduo suks turbinas, o jos suks mašinas elektrai dirbti, ir taip per dieną galima bus pagaminti 237,960,000 kilovattų-valandų elektros jėgos. O jeigu būtų norima kūrenant anglį padirbti tiek elektros, tai per dieną reikėtų tam sukūrent po 220 tonų anglies.

Bet praleidžiant elektros gaminimui vandenį iš Indijos Vandenyno į Raudonąsias Marias, tai gal jos vėl prisipildytų iki buvusio savo gamtinio lygio? Dėl to nėra baimės. Nes saulė pilnai išgarins tiek vandens, kiek bus įleista į tas marias. O jeigu pasirodytų, kad jos perdaug išseka, tai galima būtų praleist į jas daugiau vandens iš Indijos Vandenyno ir taip palaikyti pageidaujamą lygį Raudonųjų Marių.

Tuo būdu gaminama elektra galima būtų laidais pravest į Egiptą, Palėstiną ir Syriją.

Apart elektros, būtų ir kitokios naudos. Jeigu per išgarinimą taptų nusausinta tik 30 tūkstančių ketvirtainių mylių pakraštiniais tų marių ruožtais, tai iš čia galima būtų gaut 16 milionų tonų druskos ir įvairių mineralų, kurie vartojami kaipo materiolai elektrocheminėje pramonėje.

Raudonosios Marios turi 1,428 mylias ilgio Arabijos pakraštyje. Jos niekur nėra platesnės kaip 220 mylių. Visas šių marių paviršius sudaro 300,700 ketvirtainių mylių. Vidutinis jų gilumas yra 1,617 pėdų, imant giliausias, vidutines ir lėkščiausias vietas bendrai. Pietiniai-rytinėje šių marių siaurumoje jos vidutiniai turi 328 pėdas gilumo. —N.

100 Milionų Metų Senumo Perlai--Jų Istorija

Kansas valstijos vakarinėje dalyje andai buvo atkasta 50 seniausių iki šiol perlų toje vietoje, kuri 100 milionų metų atgal sudarė jūros dugną. Tai ir šie perlai yra tokio ar dar senesnio amžiaus, kaip sprendžia Smithsono Instituto mokslininkai Washingtone, kurie dabar tyrinėja tuos perlus.

Per milionus metų būdami žemėje-smėlyje, šie perlai prarado skaistų baltą žvilgėjimą. Dabar jie gelsvi ir pilki.

Nauji perlai, kuriais puošiasi ponios, yra užaugę oisterių viduriuose. O anie šimto milionų metų perlai susidarę panašiuose kaip oisteriai, tik daug stambesniuose jūrų gyviuose. Tie gyviai jau seniai išnykę, tik jų kiautai randami žemės sluoksniuose, kurie gilioje senovėje (vadinamoje kreidinėje gadynėje) buvo jūros dugne.

Perlo "Gimimas"

Kaip gi abelnai susidaro perlas oisterio viduriuose? Jis ten gali atsirast vienu iš sekamų būdų:

Pro oisterio kiautus patenka į vidurius kruopelė smėlio; tatai erzina gyvūnėlio vidurius, ir jie išduoda savotiškus syvus, kurie plaukia į erzinamą vietą. Syvai yra tokios rūšies, kad jie sukietėja aplink smėlio kruopelę; ir taip tęsiasi, kol apie ją, kaip apie branduolį, užauga tam tikro dydžio perlas.

Jeigu į oisterio vidurius įsibriauja koks parazitas, viduriai taipgi siunčia ten tokius syvus ir visomis pusėmis atitveria parazitą. Tai ir čia panašiai budavojasi perlas.

Japonai, chinai ir filipinai nuo senų senovės žinojo, kad įterpus erzinančią žvyro bei smėlio kruopelę į oisterio vidurius, jis dažnai būna priverstas augint savyje perlą.

Dabar Japonijoj yra didelė perlų pramonė. Biznieriai samdo darbininkus graibyt iš jūrų oisterius, įbrukt į jų vidurius erzinančias smėlio bei žvyro kruopeles, tada sumest oisterius į aptvertą jūroje vietą, o po tam tikro laiko graibyt tuos oisterius, atidarinėt juos ir iš jų vidurių rinkt perlus. —J. C. K.

Didelių Aukščių Liga Mirtinai Pavojinga Kariniams Lakūnams

Pakilus skraidytojui į didelius, stratosferos aukščius, kartais atsiranda savotiška liga, vadinama **"bends"** ar **aero-emobolizmas.** Lakūną suima smarkūs skausmai; jis įpuola į nusiminimą ir sykiu jį užgula stiprus snaudulys; kai kada lakūnas praranda ir sąmonę. Tai todėl, kad tokiuose dideliuose aukščiuose labai sumažėja oro spaudimas. Pavyzdžiui, kai lakūnas iškyla 30 tūkstančių pėdų aukštyn, ten oro spaudimas nupuola iki vieno ketvirtadalio iš viso, palyginus su oro spaudimu ant žemės.

Vienas iš tos ligos ženklų, tai kad po oda atsiranda nedideli sutinimai ar mažiukai burbuliukai su azotu (nitrogenu) juose, o azotas yra viena dujų, iš kurių susidaro oras.

Dabartiniame kare tarp anglų ir vokiečių dažnai tenka vienos ir antros pusės orlaiviams lakstyti tokiose aukštumose, kad išvengt šovinių iš priešlėktuvinių priešo kanuolių. Ir suprantama, kad smarkiai tos ligos užpultas lakūnas turi pralaimėt mūšį, jeigu priešo lakūnas dar yra laisvas nuo jos. Dėl tos priežasties vokiečiai bei anglai yra prakišę jau ne vieną dvikovą aukštuose oro sluoksniuose, žiūrint katrų lakūnas taip apsirgo.

Amerikos oro laivyno gydytojai dabar galvoja apie būdus, kuriais galima būtų išvengt minimos ligos, nežiūrint kaip aukštai lakūnas skraidytų. Kol kas yra du sumanymai: 1) iš stipraus metalo subudavot lakūno kambarėlį ir taip aklinai jį uždaryt, kad jame pasiliktų toks pats oro spaudimas kaip ant žemės; 2) įtaisyt lakūnui apvalkalą panašų į jūrų narūnų "varpą," kad tas apvalkalas aklinai apgaubtų lakūno galvą ir visą jį abelnai, ir šitaip apsaugotų lakūną nuo oro spaudimo permainų.

Bet šiedu planai dar pasirodo nepraktiški: pirmasis perdaug apsunkintų orlaivį, o antrasis—lakūną. —J. C. K.

Rengia Amerikos Gydytojus Karinėms Pareigoms

Chicago. — Pirmadienį čia atsidarė suvažiavimas Amerikos Chirurgų Kolegijos, ir tuojau pradėjo svarstymus, kaip operacijų darytojai ir kiti gydytojai turi prisirengt "nepaprastom (karo) pareigom."

Įvadus tokiem svarstymam padarė vyriausias Amerikos laivyno gydytojas admirolas McIntire ir armijos gydytojas generolas R. F. Metcalfe. Jų klausėsi trys tūkstančiai gydytojų, suvažiavę iš Jungtinių Valstijų, Kanados ir iš Centralinės ir Pietinės Amerikos.

Svarstymai daugiausiai ėjo apie tai, kaip geriau sugydyt nulaužtus kaulus, kaip užtaisyti sužeistus, sužalotus veidus ir panašiai. Bendri medicinos mokslo ir praktikos reikalai atsidūrė antroje vietoje. —N.

Smarkieji Vokiečių Švyturiai prieš Anglus

Vokiečiai skelbia, kad jie turį stipriausius pasaulyje karinius švyturius ir tie švyturiai būną pragaištis Anglijos lakūnams, kurie atskrenda bombarduot Berlyną. Pasak vokiečių valdininkų, kaip tik jie nutaiko tokį švyturį į anglų orlaivį, tai, girdi, tuom laikinai apakina orlaivio vairuotoją; jis tada nesuvaldąs orlaivio arba nežinąs, kur skrendąs. O tuo tarpu priešorlaivinės vokiečių kanuolės arba lakūnai, užsidėję juodus akinius, imą šaudyt anglų orlaivius ir nukertą juos žemyn.

Bet, rodos, kad ir anglų lakūnai, iš tolo matydami tokius švyturius, galėtų užsidėt tamsius akinius. —J.

Nuo Ko Miršta Daugiausia Žmonių Amerikoje

Iš kiekvieno šimto tūkstančių gyventojų Jungtinėse Valstijose miršta per metus 240 žmonių nuo širdies ligų; 106 nuo vėžio; 84 nuo inkstų ligų; 80 per nelaimingus atsitikimus; 79 nuo plaučių uždegimo (pneumonijos); 77 nuo kraujo pratrūkimo į smagenis ir 67 nuo džiovos.

Nuo tų septynių priežasčių kasmet važiuoja į kapus po 7 iš kiekvieno tuzino mirštančių žmonių.

Vaistas Lakūnui Matymą Pagerint Aukštumoj

Daugelis lakūnų, kai iškyla iki 17,500 pėdų aukščio, pradeda nedamatyt. Aukščiau kylant, regėjimas labiau silpnėja, kiek oras darosi retesnis — kaip sakoma, skystesnis—ir taip mažėja kiekis deguonies (oxygeno) jame.

Pagerint matymą tokiuose aukščiuose, daktarai Clifford P. Seitz ir Charles M. Rosenthal surado vaistą, būtent, skiedinį strychninos. Įsileidęs po trejetą lašų to skiedinio į akis, lakūnas jau geriau galįs matyti.

Strychnina yra smarkus nuodas, bet kai būna kiek reikiant praskiesta, ji yra vartojama medicinoje kaip vaistas. —J.

Naujas Orlaivis Pralenkiąs Kulką(?)

Viena kompanija Californijoj stato Amerikos valdžiai greičiausius lengvuosius karo lėktuvus. Jie vadinami "Aircobra." Sakoma, kad toks lėktuvas galįs skrist 500 iki 520 mylių per valandą; tai, girdi, greičiau negu .38 kalibro kulka iš revolverio.

Dar nežinia, kiek tame teisybės. Nes smulkesnes (ir tikresnės) žinios apie tokių orlaivių subudavojimą ir veikimą dar laikomos slaptybėje, kaip karinis šios šalies sekretas.

Trečią Dieną Atkastas Angliakasis Gerai Jaučiasi

Scranton, Pa. — Praeitą penktadienį užgriuvo 42 mainierius West Mountain angliakasykloj. 40 jų tapo greitai išgelbėti. Sekmadienį gi buvo išimtas Julius Jankowskis gyvas ir sveikas, o jo draugas James Long jau negyvas.

Išgelbėtas Jankowskis sakė: "Na, vyrai, aš jaučiuos gana gerai; tik norėčiau tuojau ko karšto įsigert."

ŠUNIUI KALNIERIUS NUO BLUSŲ

Washington. — Užpatentuotas kalnierius šunims nuo blusų saugoti. Kalnieriuje yra vietų, kur įdėt tam tikrus vaistus nuo gyvojo brudo. Tie vaistai blusoms paškudnai dvokia, ir jos kraustosi iš šuns kailio; o jeigu kurios ir apsibūva, tai, sakoma, tos blusos pastimpa.

Nerūdyjąs Plienas Bus Aukso Spalvos

Baltai blizgąs nerūdyjantis plienas vis plačiau vartojamas gražios statybos darbuose. Bet vienoda jo spalva jau pradeda kai kam nusibost. Dabar, todėl, išrastas būdas priduot šiam plienui skirtingai blizgančias spalvas, pradedant nuo auksinės ir baigiant tamsiai-ruda spalva. O baltąjį nerūdyjantį plieną štai kaip nuspalvina:

Įmerkia tokį plieną į sierinę rūkštį. Bet viena ši rūkštis suėstų plieną. Todėl į rūkštį įmaišo chemikalo, kuris vadinamas **potassium permanganate.** Šis chemikalas ir neleidžia rūkščiai plieno ėsti.

Sierinėje rūkštyje su šiuom priemaišu plienas laikomas tol, kol jis apsitraukia stipria "plėve" pageidaujamos spalvos. O spalva susidaro iš to, kad susijungia su oxygenu (deguonim) elementai esami nerūdyjančiame pliene; šie elementai yra chromas, geležis, kobaltas ir nikelis. Nuo to, kaip ilgai plienas laikomas skiedinyje minimos rūkšties ir potassijaus (kalijo) permagnato, tai priklauso ir plieno spalva.

Šį išradimą užpatentavo Allegheny Ludlum Plieno Korporacija. —N. M.

39 Tūkstančiai Gydytojų Armijai ir Laivynui

Praeitame pasauliniame kare Jungtinių Valstijų armijoj ir laivyne buvo 38 tūkstančiai gydytojų. Jie turėjo aptarnaut 4 milionus kareivių ir jūreivių.

LAISVĖ YOUTH SECTION

—As I Was Saying...

J. Stenot.

Now that the elections are over we can sit back and take a rest. Take a rest? No, we were too hasty. In times like these there is little time for sitting back and reflecting.

This morning we rode in the subway train and read the results of the elections, of Mr. Roosevelt's broad smile and Mr. Willkie's weak one. While doing so we thought of an article we read in last month's Vilnis English Section. "Which Way, Lithuanian-Americans?"

"I got to wondering about the whole works," the writer said, "You yourself know how these things come about. First you wonder as to why you came upon this earth. Next, since you are here, why it is that such inequalities exist. Why it is that thousands like yourself slave and battle for existence; for a chance to make good; for that objective that we all idealize, yet never reach—a good job, marriage, a couple of kids, and last but not least, a home and definite security. Hasn't this perturbed your mind? It has mine."

Yes, Roosevelt is re-elected. But what next?, the writer is asking. There is still no exit to the blind alley, still no aim to the whirling cataclysmic drives around us... What is the way out? What is the solution to all this groping and searching for platforms and positions in a world where all values change constantly?

I know what most Lithuanians will say to this. "Ah, youth!" they murmur, "Ah wilderness!"

A generation ago, even in the memory of those who are now "youth", youth was a thing you grew out of. Sometimes it was called "adolescence" and sometimes "growing pains", but you got out of it and by the time you were old enough to smoke you were on the same level with grandpap and a person with responsibility and a future.

But now youth is no longer adolescence or growing pains, the funny thing is that you don't grow out of it. You reach the late twenties and the thirties and little by little you begin to realize that it's a thing that will stay, that it will always be a part of you and won't go away with the years. You begin to understand that the old-fashioned and conventional transition from childhood to respected maturity no longer holds. **That "maturity" becomes meaningless when you lack standards with which to guide and measure yourself.**

We suffer now because we begin to realize that the ideas by which our fathers lived and died are no longer valid, and that the philosophies of life which guided them and their acts and their understanding can neither save nor guide us who are the straws in history's colossal whirlpool.

Morals change. The very definitions of words which once went unchallenged are now suspect. Truth. Idealism. Honesty. Equality. Liberty. Democracy. What are they all? What do they mean?

Above all, what do they mean to the young man and girl who are beginning life on the surge of this upheaval.

When George Starkauskas asks in his article, Which Way, Lithuanian Americans?, we also repeat the question—Which Way?

We would like to hear from our readers. What do you think? What do you feel?

IT'S TRUE!

By Wiley Padan

NEW YORK, N. Y.—"IT'S TRUE! that the Lake Arrowhead lodge of actor Lewis Stone, serves as the background for much of the action of Metro-Goldwyn-Mayer's new comedy 'Dulcy'," says Wiley Padan . . . "After searching through their files, the studio location department finally unearthed a photo of the Stone property, which coincided in every detail to the lodge required by the script. Stone gave his immediate consent for its use."

B'more Holds Shindig

The Baltimore Lithuanian Leaders held a gala Halloween party at Trebla's home, and wow, what a shindig they threw!!! Couples were dancing on a floor that was ankle deep with corn stalks and husks in addition to the gay decorations of crepe and colored lights.

Ruth Paserskis and Mildred Deltuva did a grand job of arranging and decorating, especially Ruth for I know the work she done. I know there is going to be quite a bit of comment on this statement from some of the "boys" but to give credit where credit is due is only fair and just.

Mildred putting on an impression that she knew how to jitterbug all the time — some stuff. Albert B. dressed as a dashing cavalier and Lenny D. as a "Whahbit."

Virginia Ekewise looked rather stunning in her madame La Zonga outfit and "Dick Tracy" Skadin, minus his police badge, really putting on the feed bag and not wasting any time either. Alfred didn't know Trebla had cousins like that . . . her name is Mary, Al!!! Hilda M. put on an exhibition of a polka marathon with Alex while everyone jubilantly clapped out the rhythm.

Thoughts Into the Night

Why Charlie didn't show up?? Why Mildred didn't wear a costume?? Virginia taxing her vocal chords to "Mudu Du Broliukai"... "Whahbits" Deltuva chewing on a carrot . . . Al Bendulis going to extreme pains in costuming . . . Ruthie looking cute and lovelier than ever in her little girl arrangement . . . If a certain C. J. was present, it would be just swell, woudn't it M. D.? . . . Roy gently cooing "The Nearness of You" as he sped away in his roadster.

— — —

Don't forget the ALDLD Oyster Roast at Kutchin's place on Hammonds Ferry Road, Lansdowne, Md., on November 10th, 1940.

Then comes the Baltimore Lyros Chorus supper at Lithuanian Hall, Hollins and Parkin Sts., on November 17th, 1940 at 6:30 P.M. I hope they obtain Walter Otremba and his Columbians for the banquet!!! (P. S. Committee—his address is 2025 Eastern Ave.)

On December 14th, 1940, is a "Mystery Dance" held by the Leaders (Baltmiore) at the same place, Hollins and Parkin Sts. I don't know much about this dance and that is why it is called a "Mystery Dance."

Once again,

Yours forever,
Trebla.

While we are on the subject of oddities we must say a few words about "ribbon books," a clever idea of another ancient people, the Egyptians. They really did write on ribbon — perhaps hundreds of yards long — not the length of the "ribbon," but in columns. The ribbon was made from the papyrus plant. **The papyrus plant would never get a prize at a Flower Show,** but it was a true friend of the Egyptians. It grows in swamps and in appearance resembles a cow's tail, but the Egyptians ate it, made a drink from the joice, clothes from its woven strips, sandals from the bark; the stalks were woven together and the result was a canoe.

Detroit Scores Again

All aboard the Hay Ride Local. First stop Romeo and from then on to a grand time. Sunday morning, bring a friend when you come to rehearsal, and come dressed to go on the hay ride, leaving for Romeo 12 noon. Bring your "half a dollar," and don't holler if you don't foller tne gang to a goodtime. From past hay rides, let's see if we can make this one the best. We are slighting no one, and are inviting all interested in the hay ride, to be at Porter Hall, 12 sharp, Sunday.

Our Halloween Party turned out to be one of the best social affairs we've ever had. The people in costumes had the rest of the party in stitches. Antoinette Daubar walked off with a prize for the best lady's costume. Jerry Vadovic took the prize for the best man's costume, or was it a man? Joe Virbiskis nonchalantly took the booby prize. These people had quite some competition from others. When one turned around, he had the feeling he was in the melting pot of the races; Indians, Arabian, Turkish, French, Lithuanian, cowboys, and a high and low class of every imaginable being was represented. One corner of our hall seemed to be very popular, especially for the fellows, you guessed it — the kissing booth. The girls sure got a workout, especially blue-eyed Geraldine. Our Judge, John Barron, sure had one busy evening; he fined the law breakers unflinchingly. Everyone got in their share of purloining; some were lucky to get away, while some were caught, and had to pay for their misdeed. By the way, the broom dance was enjoyed by all, but what happened to the broom? A great many thanks to all the people who worked and helped make this affair a success. So to say no more, only this — an enjoyable evening was spent by all.

Quite a number attended our last Sunday's rehearsal. It was decided to send five delegates to the American Youth Congress' Convention at Detroit. We are learning a new song entitled "New Moon" by Herbert. Just a reminder — rehearsals on Sundays 10:30; on Fridays 7:30. If possible, attend all rehearsals.

Our concert date is drawing nearer and nearer. Preparations are in full swing. A full evening's program is in store for the public. All the chorus members have advance tickets. The public can save 15c by buying beforehand. Let's not forget the date, November 24th, and the place, Finn Hall. The hall has quite a floor space for dancing and we have engaged a 10 piece orchestra to play for the dance; also there will be a five piece polka orchestra in the basement for the polka enthusiasts.

Here And There With The Chorus

Where did Tony D. go Saturday P. M.? . . . Sophie R. in a "greenhorn" costume . . . In the big bad Injun's (Algerd G) hand Geraldine's scalp — maybe it was a wig . . . Tears — Violet K. — half lollypop . . . Ann G. — two? boys . . . Who stole Matt's heart? . . . Stella S. tantalizing the boys—with a pint . .. Potatoes come in gunny sacks — Antoinette D. and the potatoes got mixed up . . .

Propose U. S.-Soviet Pact

Pointing out that in the years when Soviet trade with Japan dropped from nearly 52 million yen to under a million yen American trade with Japan rose from $376,000,000 to over $400,000,000; and that while loan made by the United States to China total $70,000,000, Soviet loans to China total over $250,000,000, T. A. Bisson, Far Eastern expert on the Foreign Policy Association calls for American-Soviet cooperation in the Far East. His article, entitled "Is American-Soviet Cooperation Possible?" appears in the special November issue of Soviet Russia Today, devoted to the 23rd anniversary of the Soviet Union, says, in part:

"The American and Soviet peoples have common interests in the Far East, and particularly in the issues that have arisen over China. These issues are neither remote nor abstract. They closely affect the present and future welfare of the two countries. The American people want China to win the struggle for freedom waged since 1937. They want the United States to support China in this struggle, knowing that such help is the safest guarantee against the spread of Japanese aggression. The Soviet people are equally anxious to have a strong and independent China . . .

"Soviet-American cooperation can still be attained in the Far East. The possibility still exists. Its realization depends mainly on the attitude and policies of the United States. This country would have to take an unequivocal stand against Japanese aggression, in China as well as in southeast Asia. All lurking elements of appeasement would have to be thrown overboard. During the past summer the Burma Road was closed. Did it appease Japan, weaken the extremists, or limit Japanese aggression? It seated the extremists more firmly in power in Tokyo, encouraged military occupation of Indo-China, and finally led to the Japan-Axis alliance. Any further efforts to dicker with Japan on a give-and-take basis will have similar results. That policy will lead to war, in Asia as it did in Europe Soviet-American collaboration means the building of an unassailable peace front in the Far East. It means cessation of all aid and comfort to the aggressor. It means effective aid to the victim of aggression. It can still prevent the outbreak of war in the Pacific."

Tintype was another Chinese idea, but neither tin nor china were a great success because they did not take well with the water-color ink.

A pin was a dangerous weapon around Geraldine . . . The black pirate—Adela G., —caught stealing... Bunch of girls—in a center Joe V. —more girls . . . A mad scramble —measles—with Ann Tyson—Fooey its freckles . . . Big Matt S. afraid of captivating coy Alice S. . . . Handsome boy — candy kisses — Charlotte G. — four steps —kissing booth . . .Too bad — Alfons R. married — no kissing booth . . . Lost Ray L. — Found behind bar . . . A swirl — swish — Millie J.—Hot stuff . . . See you at the hay ride.

Inkslingers.

Star-Studded Program for Laisvė's Concert this Sunday

BROOKLYN, N. Y.—A star-spangled program is all set for the Lithuanian Daily Laisvė's annual concert which will be held this Sunday, November 10, at the Labor Lyceum, 949 Willoughby Ave.

Prof. Vytautas Bacevicius, world wide noted Lithuanian pianist, will be one of the featured guests. Participating in the program will be such familiar and popular figures as Biruta Ramoškaitė, soprano; Antanas Višniauskas, baritone; Aldona Klimaite, coloratura soprano; and Dorothy Bubniute, dancer.

George Doubrowsky of the Moscow Conservatory who has sung in the Metropolitan Opera House of New York will be another figure that helps to make this concert a memorable one for Lith-American lovers of fine music and song.

Not to be forgotten are two popular singing groups, the Aido Chorus of Brooklyn under the direction of youthful Aldona Žilinskas, and the ever popular Aidbalsiai Ensemble led by Brone Šalinaite.

P. Retikevich's six piece orchestra will be there to supply the Lithuanian and American music for dancing.

All seats for the concert, which begins at 3:30 p. m. are reserved. Admission is 50c, 75c and $1.00. If you purchase your tickets in advance you will have a choice selection of seats for this memorable occasion.

The Operation of Selective Service, How it Works

New Men to Register

The ranks of Class 1A, in which the cream of registered Americans are placed, will be swelled each year by new men as they reach their twenty-first birthdays. Such men will be registered at later registrations, decreed by the President, probably each year during the five years of the life of the present selective service law.

The local draft boards have wide powers to decide about placing men in deferred classes. Since there is expected to be more than enough Class 1A men, dependency deferments probably will be made on lenient grounds. Liaison officers from Army and Navy will guide local boards in deciding specific cases of occupational deferment, with regard to defense needs.

Also, employers will receive more consideration in asking deferment for otherwise acceptable men who are necessary figures in a business.

Selective service regulations stipulate that a man shall be held a "necessary man" in his civilian occupation only when the following conditions exist: "He is, or but for a seasonal or temporary interruption would be, engaged in such activity. He cannot be replaced satisfactorily because of a shortage of persons with his qualifications or skill in such activity. His removal would cause a material loss of effectiveness in such activity."

As for cases of dependency, the regulations tell the local boards: "Any resonable doubts in connection with dependency should be resolved in favor of deferment and in doubtful cases the local boards should be mindful of injuries which may be expected to result from separating a father from his children or a husband from his wife. The maintenance of the family as a unit is of importance to the national wellbeing."

Meanwhile, for the first draft of 30,000 men scheduled for Nov. 18, and also for subsequent drafts —expected to train a total of about 4,500,000 men during five years — the War Department will determine a quota for each state, based on its population of men in Class 1A, men immediately ready for any kind of military service, and allowing credit for men in Class 1C, men already in the service. Each state in turn assigns a quota to each local draft board, using the same basis.

Because only a few men will be needed for the first call on Nov. 18, and because each board has many times that number to classify, the first draftees will be in camp before the last ones have received questionnaires.

Selection

Now each draft board is ready to begin picking men for military training. But first it will be emphasized that men may volunteer, and those who do will move to the head of the order list. Credit for volunteers will be allowed on state quotas.

Liths Under The Soviets

Land reform in Latvia has given land to 44,000 landless peasants and another 75,000 hectares will be divided among small and middle peasants. In Esthonia 39,097 landless and 42,732 small and middle peasants received land. In Lithuania 100,000 peasant and farm laborers have received the confiscated estates of landlords, and in Bessarabia 64,000 landless peasants have received land.

Fundamental changes have taken place also in the life of the working intelligentsia in the new regions. Unemployed doctors, teachers, engineers and others have been employed by the State. The Soviet Government has solved the national problem in these regions. On the basis of the Stalin Constitution, all nationalities have received full equality, all minorities have received schools and the opportunity to develop their national culture and native language.

That this is carried out in actual practice may be seen from the following facts. Of 6,591 schools functioning in West Ukraine in 1939-40 school year, 5,396 were Ukrainian, 922 Polish, 63 Russian, 131 Jewish, 40 Czech, 9 German and 30 mixed schools. In West Byelo Russia 5,633 schools included 4,278 Byelo-Russian, 173 Russian, 932 Polish, 150 Jewish, 61 Lithuanian and 49 Ukrainian schools. The new school year opened in Soviet Bessarabia with 1,617 schools. In 1,084 the children are taught in the Moldavian language, 379 in Russian, 129 in Ukrainian and 25 in the Jewish language.

Here's something odd — much older than the "living library" —the art of writing with knots. It was practiced by the ancient Chinese, Persians, Mexicans and Peruvians. The knots were not only of different kinds, but were of various colors. A white knot meant either silver or peace, a red, war; a black knot meant what do you think? The thickness of the knot also had some significance.

Wood type caused a furore for a while: the characters were engraved on a block of wood and then cut apart. This was discouraged by the warping of the wood.

VITAMINS AND FOODS

by J. F. Borisas, Ph. C., O. D. and George Kliphen, M. A.

PART III.

WE HAVE PURPOSELY avoided entering into the technical phases of vitamin study such as synonymus, chemical relationships and structural formulae, preferring to leave this field to the experienced chemists. The purpose of this article is to acquaint the average person with just the essential facts and in so doing, to aid in the promotion for general health and growth.

The daily requirements of this vitamin are specific in amount and bear a definite ratio to the Vitamin A requirements in the proportion of one to seven. International Units of D and A are:

	D	A
Infants and children	1,000	7,000
Adolescents	1,285	9,000
Adults	1,140	8,000
Expectant and nursing mothers	1,428	10,000

While Vitamin D is practically absent from most cereals, vegetables and fruit, butter, milk, eggs, oysters, sardines, clams, and liver are good natural sources, for example, one egg yolk contains approximately 30 I.U. of vitamin D. Even more potent sources are the fish liver oils —cod, halibut, salmon, tuna, and swordfish. However, the Vitamin D potency of these various oils varies. Herring liver oil contains three times as much and tuna liver oil more than 500 times as much vitamin D as cod liver oil. The U. S. P. Cod Liver oil contains at least 85 I.U. per gram. Ergosterol, a fatty alcohol found in plants, in ergot and yeast, when irradiated, that is, exposed to ultra-violet light, is an artificial source of concentrate of Vitamin D. Viosterol is a solution of irradiated ergosterol in vegetable oil usually used with a fish liver oil. It cannot be used in place of cod liver oil as viosterol of itself does not contain any Vitamin A. When you see the designation, Viosterol-in-oil — 250 D, it means 250 times the Vitamin D potency of standard cod liver oil.

The daily intake of D should not ever exceed 5,000 I.U. to avoid toxic effects. For example, over exposure to the sun may result in excessive Vitamin D activity which is usually prevented by a well-tanned skin. Restlessness, lack of vigor, predis position toward dental cares (tooth cavities) pot-belley and constipation are some of the symptoms of mild D deficiency. Vitamin E which has been variously known as anti-sterility factor, fertility vitamin and reproductive factor was one time called Vitamin X. While much is yet to be discovered relative to this valuable element we have at hand a few facts which will indicate the important part it plays in our lives.

In general, this vitamin is present in adequate amounts in our average daily diet and to a fairly good extent in milk, eggs, muscular portions of meats and fish. Also in vegetable foods as lettuce, spinach, watercress, legumes, peanuts, molasses, linseed, corn, wheat and many other whole grains. The most potent source however, is wheat germ oil. In animals, it is a necessary factor in growth after sexual maturity. In chickens, the effect of E deficiency is manifested by a low percentage of hatchability of eggs, and high mortality of newly hatched chicks.

There is still much to be done by investigators before the specific value of vitamin E to humans, can be determined. Some investigators have given clinical evidence of the value of E in overcoming certain types of sterility in both sexes and overcoming certain cases of habitual abortion. Others believe that Vitamin E may have some bearing on impotence and sexual frigidity as well as inherited intelligence of progeny. However, this is not the only vitamin concerned with the reproductive processes. Vitamins A, B, and D also play important roles in this respect. The exact number of vitamins is still unknown and under the heading of miscellaneous vitamins we find several which, due to further advances in this subject, are now considered parts of the other factors. Thus we find that what was once called Vitamin F is now incorporated in the B factor, B1 to be exact. Vitamin H is possibly part of the A factor while P is absorbed by still another known factor.

Vitamin K is still under investigation and enough progress has been made to enable us to give a partial description. This vitamin is found in spinach, kale, green grass, and alfalfa. It is also known that the preserve of bile is necessary for the absorption of vitamin K from the intestinal tract. Therefore artificial bile must be given, if the vitamin is to be absorbed.

A diet emphasizing kale, spinach, oranges, pork, liver, dry yeast and oatmeal will supply useful quantities of the necessary vitamins. K is also important in the fact that it causes an increase in the clotting time of the blood from a few minutes to a few hours, and its presence is necessary to prevent multiple hemorrhages.

Naturally, one may not expect favorable results from the properly balanced diet and vitamin intake, unless other habits of living are fairly normal. Whatever good is obtained from the engestion of the proper foods both in quantity and balance, is destroyed if there is to be lack of proper rest and sleep, or disipation of any kind. Nature is an exacting but not a hard task master but there is a limit to the abuse our bodies will stand. When that point is reached, beware! Proper food, sufficient rest and sleep, and good living habits provides the guards against illness.

THE LOUDSPEAKER

BY MIKE O'PHONE

What ever happened to the Bowling Tourney of the Metro Council? Don't keep it a secret, boys . . . Joe McGill, Mike O'Phone belatedly found out, was also among those injured last Sunday in an automobile accident. Joe Sukackas and Howard, lucky fellows, escaped unharmed but for a little shaking up . . .

●

Antanas Krapas has earned the appreciation and respect of a large number of people last week for his donation to needy Lith non-profit cultural organizations. You're a swell guy, Tony!

●

Precedent-breaking is now becoming a rule. For years the Liths have been used to play performances followed by dancing, but the November 16 and 17 "Dramos Meno Festivalas" won't follow in that path when the two evenings and one afternoon are devoted to "Aušros Sūnūs," Kuprotas Ožėlis" and scenes from "Rudens Šmuikai" and "Tamsybės Galybė" . . . They're worth seeing, by the way . . .

●

The B'klyn Builders are now going down the home stretch for their branch elections in December. Two "parties" are in the struggle for power — the Bier Party and the Surprise Party. Al Dobinis and Pete Gustaitis are campaign managers for the Bier Party. But the Surprise Party promises a surprise in their blitzkrieg campaign... You can't make any sense out of this "political battle"? Well, who could make sense out of the last national election anyway?...

Did you know that the Gossip Column can be traced back as far as ancient Greece? But in those days there were no newspapers — the columnist would write his tidbits of scandal, blessed events, double-aislings, etc. on scrolls of papyrus and a slave would read them aloud from the street corners.

Ever hear of a colophon? It's a Greek word meaning "finishing stroke"; it was used for the first time in a printed book in the Mainz Psalter, in the year 1457. Placed at the end of a book it gave the printer's name, the author and place and date of publication. You will recall that during this period of printing, books had no title page.

Paragraphing has an interesting history: in the Middle Ages when a scribe started out to write a book he began his first line in red ink, often with an elaborately decorated initial. He then proceeded to the following lines, indenting them, contrary to our present-day custom of indenting the first line only.

LAISVĖS KONCERTAS

Paskutinės Dienos. Prašome Tuojau Įsigyti Bilietus

Puiki programa, kurią išpildys sekanti talentai:

Georges Doubrovsky muzikos ir dainavimo mokinosi Maskvos Konservatorijoj. Dainavo Maskvos operoj; dainavo Berlyne Štaats operoj ir Viennos Folks operoj, taipgi Paryžiaus Grand operoj. Pereitais metais dainavo Latvijoj, Estonijoj ir Lietuvoj, Kaune. Tūlą laiką dainavo Metropolitan operoj, New Yorke.

Aldona Klimaitė, kol. soprano.
Ji puikiai pasirodė Clevelande, Detroite, Pittsburghe ir kitur.

PROF. VYTAUTAS BACEVIČIUS
Genijus pianistas, kompozitorius, rašytojas, muzikos meno kritikas. Jį matysime ir girdėsime skambinant "Laisvės" koncerte

Biruta Ramoškaitė, sopranas
Aukštai išsilavinusi dainininkė-solistė. Ji dainuoja Amerikoniškai publikai per radio ir koncertuose.
Tai ir vėl turėsime progos ją išgirsti "Laisvės" koncerte.

Antanas Višniauskas, baritonas
Puikiai išsilavinęs dainininkas, kuris dažnai girdimas per radio didžiojo New Yorko apylinkėje.

Įvyks Lapkričio 10 November

KONCERTAS PRASIDĖS
3:30 VAL. PO PIETŲ

Įžanga Koncertui
50c. 75c ir $1.00

Sėdynės Rezervuotos

Brooklyno Aido Choras, vadovaujamas Aldonos Žilinskaitės, atidarys programą skambiom liaudies dainom.

PETRO RETIKEVIČIAUS
6 Kavalkų Orkestra
Gros Šokiams

Vien Tik Šokiams
Įžanga 40c

DOROTHY BUBNIOTĖ
Puiki scenos šokikė

BUS LABOR LYCEUM SALĖJE

949 Willoughby Ave. Brooklyn, N. Y.

BMT eleveiteriu, Broadway linija važiuojant reikia išlipti ant Myrtle Avenue. Automobiliais važiuojant iš New Yorko miesto per Williamsburgo tiltą, važiuokite Broadway iki Myrtle Ave. Privažiavę Myrtle Ave., po kairei rasite Willoughby Ave.

Ensemblis "Aidbalsiai," vadovaujamas kompozitorės Bronės Šalinaitės. Tai aukščiausiai muzikoje išlavinta lietuvių grupė Amerikoje. "Aidbalsiai" dainuos lietuvių liaudies dainas ir duos operetišką aktą iš čigonų gyvenimo.

Kiekvienas dienraščio "Laisvės" patrijotas, kiekvienas lietuvių meną branginantis žmogus privalo dalyvauti šiame koncerte. Čia pasigerėsime gražia programa, čia pasimatysime su daugeliu pažįstamų ir įsigysime naujų pažinčių. Tuom pat kartu paremsime savo dienraštį.

Gudijos Sostinė Minskas

Dar keletas dešimčių metų — ir Gudijos sostinė teisėtai švęs savo tūkstančio metų sukaktuves. Žymiame senovės rusų literatūros paminkle — "Žodyje apie Igorio pulką" minima dabar išdžiūvusi upė Nemiga, kadaise tekėjusi pro Minską. Nors miestas ir senas, bet apie jo praeitį daug nepapasakosi. Daugiau kaip šimtą metų Minskas buvo laikomas gubernijos centru, bet ir tai prieš revoliuciją negalėjo pakeisti jo išvaizdos—tolimos ir gilios provincijos miesto išvaizdos: vienintėlis teatrėlis, mediniai šaligatviai, žibalinis apšvietimas, žemi namukai pačiame centre, purvinos gatvės, beveik visiška kultūrinių įstaigų stoka, smulki namų pramonė...

Daug pernešė Minskas imperialistinio karo metu, kai arti miesto kruvina linija išsitiesė frontas ir jo gatvės buvo užtvindytos benamių pabėgėlių. Vienuolika baltųjų lenkų okupacijos mėnesių mirštamai sužeidė miestą jau po to, kai jis pradėjo atsitaisyti, atgimęs po Didžiosios Spalių mėn. revoliucijos. 1920 metų liepos mėnesį galingu smūgiu Raudonoji Armija išmetė okupantus iš Tarybų Gudijos, ir kaitri, saulėta liepos 11 d. tapo nauja Minsko gimimo diena.

Tas, kuris buvo Minske prieš 20 metų,—jo nebepažins. Miestas nusikratė mieguistu užkampio svaiguliu, buv. nešvaraus miesteliuko išvaizda.

Lėtai judanti, prieštvaninė konkė, buvusi čia dar prieš 15 metų, užleido savo vietą tramvajui. Skardininkų, varininkų, batsiuvių kūjelių bildesys pasikeitė galingu stambių dirbtuvių ir fabrikų, išaugusių vietoje primityvių dirbtuvėlių, ūžimu. Vorošilovo ir Kirovo vardo mašinų gaminimo įmonės, vagonų remonto dirbtuvės, odos dirbtuvė "Bolševik", Kaganovičiaus vardo avalynės fabrikas, medžio apdirbimo dirbtuvės, siuv. mašinų fabrikai—tai vis socialistinės statybos vaisiai. Stambios 35 įmonės įkurtos Minske Stalino penkmečių bėgyje. Daugiau kai 30,000 darbininkų dirba miesto įmonėse, tuo tarpu kai 1913 metais iš viso buvo 3,544 darbininkai. Per paskutinius metus gyventojų skaičius mieste padidėjo beveik dvigubai ir 1939 metais pasiekė 240,000.

Bolševikų partijai vadovaujant, gudų tauta pertvarkė savo respublikos sostinę taip, kad jos nebegalima pažinti. Tiesiogine ir netiesiogine prasme Minskas iš tamsos miesto pavirto šviesos miestu. 1913 metais elektros energijos suvartojimas siekė 1,4 milijono kilovatvalandų, o dabar—daugiau kaip 80 milijonų, t. y. padidėjo 60 kartų!

Prieš Spalių revoliuciją Minske buvo trys vidurinės mokyklos ir nebuvo nė vienos aukštosios. Dabar čia yra GTSR Mokslų Akademija, Gudų valstybinis universitetas ir dar vienuolika aukštųjų mokyklų, dešimtys technikumų, vidurinių ir pradžios mokyklų, stambiausieji mokslo tyrimo institutai — Visasąjunginis pelkių institutas, Visasąjunginis darbo apsaugos institutas, pramonės institutai. Minske išeina centriniai gudų ir žydų laikraščiai, veikia žydų ir gudų dramos teatrai, operos ir baleto teatras, teatras jauniesiems. Yra įsteigta Gudų valstybinė biblioteka, knygų skaičiumi (kurių yra daugiau kaip 2,000,000), jų verte ir parinkimu užimanti trečią vietą valstybinių TSRS bibliotekų tarpe.

Miestas yra atstatomas, plečiamas; jo centras perkeltas į naują vietą, kur išaugo 10 aukštų Vyriausybės Namai. Juose sutelktos aukštosios respublikos įstaigos. Prieš tuos namus—bronzinis Lenino paminklas, kuris pasiekia trečią aukštą.

Sunku suskaičiuoti visa, kas pastatyta Minske per paskutinius metus. Ypatingą dėmesį atkreipia į save Raudonosios Armijos namai—labai didelis klubas—rūmai. Puikus yra ir naujo operos ir baleto teatro pastatas, kur telpa 1,500 žiūrovų. Kiekviename žingsnyje sutinki daugiaaukščius mokyklų ir gyvenamųjų namų pastatus. Buvusią tuštumą užima dabar Universiteto miestelis su 6 didžiuliais mokslo įstaigų korpusais su bendrabučiais studentams.

Didelis statybos išsiplėtimas panaikina senąjį miesto pakraščių supratimą.

Praeityje daugiausia apleistame miesto pakraštyje—Komarovkoje, kur nebuvo nė vieno mūrinio pastato, dabar kyšo monumentaliniai GTSR Mokslo Akademijos, Klinikų miestelio, Politechnikos instituto, Fizkultūros instituto pastatai. Visa, kas buvo būdinga miesto pakraščiui, jo charakteringieji bruožai—skurdas, purvas, neturtas — seniai pranyko. Seni mediniai nameliai užleido vietą aukštiems mūro pastatams. Tik vienas medinis namelis šventai saugomas Tarybų Minske: šitame namelyje 1898 metais įvyko pirmasis rusų socialdemokratų partijos suvažiavimas. Dabar šis namelis paverstas muziejumi.

Kasdien miesto statybai ir atstatymui skiriamos didžiulės lėšos. Šįmet pramonės, kultūros, papročių ir komunalinei Minsko statybai išleista 80 milijonų rublių. Statoma kino studija "Tarybinė Gudija". Miestas praturtės nauju galingu duonos fabriku—automatu. Statomas naujas Gudijos komunistų (bolševikų) partijos centro komiteto namas, užimąs visą kvartalą. Baigiama svarbiausio GTSR Mokslo Akademijos korpuso statyba. Šįmet Minske bus baigta statyti mokykla 880 moksleivių, vaikų darželis su 100 vietų, nauji gyvenamieji namai su 860 patogių butų.

Anglų Prižadas Graikijai

London. — Anglijos ministeris pirmininkas Churchill pareiškė, kad Anglija duos visos galimos karinės paramos Graikijai apsigint nuo Italijos.

Atviras Laiškas Norwoodo Apylinkės Lietuviams

Lietuvių Darbininkų Susivienijimo 3-čia kuopa rengia dešimties metų pasekmingo gyvavimo jubilėjinį parengimą, sykiu su Vyrų Choru. Įvyks sekmadienį, Nov. 10 d., Lietuvių svetainėje, Norwoode. Pradžia 3-čią valandą po pietų.

Vyrų Choras vadovystėj M. K. Bolio suvaidins operetę "Kauno ponai". Vaidinimas puikus, dainos žavėjančios. Antra komedija bus suvaidinta, "Į Ameriką". Taipgi Choras dainuos daug ir puikių dainų, pritaikintų šiam momentui.

Todėl LDS 3 kp. ir Vyrų Choras kviečiam iš plačios apielinkės skaitlingai atsilankyti, ypatingai lauksim svečių iš šių kolonijų: Stoughton, Montello, Bridgewater, So. Boston, Cambridge, Brighton ir Readville-Dedham, Mass.

Lietuvos dabartinis perversmas suvienijo lietuvių tautą ant lygybės pagrindo. Todėl ir čia mes visi lietuviai turim tampriau jungtis į bendrą veikimą dailės-kultūros, politikos ir ekonominėj dirvoj už žmonijos didžiumos gerbuvį.

Tarpe vaidinimų bus pasakyta ir prakalbėlių. Jų tarpe, kalbės labai žymus intelektualas profesorius B. F. Kubilius, Lietuvos perversmo klausime ir Amerikos lietuvių kultūriniame veikime.

Todėl nei vienas pažangus lietuvis-lietuvaitė nepraleiskite šio puikaus parengimo. Įžanga tik 40c.

"Laisvės" Reporteris.

Anglai Bando Palaikyt Ispaniją Jų Pusėje

London. — Anglija veda derybas dėl prekybos sutarties su Ispanija. Anglai duoda Ispanijai lengvatų. Jie tikisi paveikt Ispaniją, kad ji neleistų vokiečiam maršuot per Ispaniją užpult anglų tvirtumą Gibraltarą, prie vandens vartų tarp Viduržemio Jūros ir Atlanto Vandenyno.

Gaukite "Laisvei" naujų skaitytojų.

BOSTON, MASS.

JUDAMIEJI PAVEIKSLAI!

TIKTAI VIENĄ DIENĄ

Pirmadienį, Lapkričio 11 November

Nuo 1 val. po pietų iki 10:30 val. vakaro bus rodoma

Lonely White Sail

(Vieniša Balta Burė)

Tai yra žavintis ir sujaudinantis judamasis paveikslas apie revoliucinį jūreivį, pabėgusį nuo karo laivo ir du puikius jaunuolius vaizdingoje Odessoje 1905 m.

Tai yra vienas iš nepaprasčiausių ir įspūdingiausių judžių, kurie tik buvo pagaminti Sovietų Studijose. Judis paremtas garsia apysaka Valentino Katajevo, kuris taipgi parašė žodžius šiam veikalui.

Tarp jo aktorių yra Alexander Melnikov, "Baltijos Atstovo" jūreivis,, ir tiedu jaunuoliai, kurių vaidinimai įeis į judamųjų paveikslų istoriją, Igor But ir Boris Runge.

Parašai angliški judyje išversti iš rusų kalbos

Toj pat Programoje bus taipgi šie trumpi dalykai.

"LAIMINGA VAIKYSTĖ," "IVANOVO FABRIKO MERGINOS," "KOLEKTYVIS ŪKIS KUBANĖJE" ir "MAGIŠKA ŽUVIS."

Užfundykite sau 2½ valandas pramogą, kuri ir Smagina ir Šviečia.

Įžanga: po pietų—12:30 iki 1 val. 25c. Nuo 1 iki 5 v. v. 35c. Nuo 5 v. v. iki pabaigai 40c. (Priskaitant taksus). Vaikams įžanga 15c.

Gruodžio 14 d. bus rodoma **"Petro Didžiojo Užkariavimai."**

APOLLO Theatre, 1050 Washington St.

WEST HANOVER, MASS.

Metinė Turkių Vakarienė ir Šokiai

Rengia Hanover Lietuvių Kliubas

Šeštadienį, Lapkričio 9 November

Hanover Lietuvių Kliubo Svetainėje

Summer St., West Hanover, Mass.

Šokiams Gros Art Mason's Orkestra

Pradžia 6 v. v. Vakarienei ir Šokiams Įžanga 75c

Kviečiame vietinius ir iš apylinkės dalyvauti.

Lietuvių Kalbos Gramatika

SU ANGLIŠKAIS PAAIŠKINIMAIS—PRITAIKYTA AMERIKOS LIETUVIAMS

Sutaisė DR. D. PILKA

Gramatikoje pilnai išdėstyta visos kalbos dalys ir pagrindinės rašybos taisyklės—žodžių daryba, linksniavimas, asmenavimas, sintaksė, skyriamųjų ženklų nurodymas ir apie 1,500 veiksmažodžių angliškas žodynėlis.

Kaina $1.00 su prisiuntimu.

Agentams ir mokykloms duodama nuolaida. Reikalaukite pas

DR. D. PILKA, 528 Columbus Ave., Boston, Mass.

Mateušas Simonavičius

Gražiai Įrengta Susiėjimams Įstaiga

Vietos ir importuotos degtinės ir vynai, geriausių bravorų alus ir ėlius. Kada būsite Brooklyne, užeikite susipažinti.

Kiekvieną subatą karšta vakarienė. Atskiras kambarys, užėjimui su moterims. Nedėliomis atdaras nuo 1 valandos dieną iki vėlai.

426 SOUTH 5th STREET BROOKLYN, N. Y.

Lokas nuo Hewes elevelterio stoties Tel. Evergreen 4-9508

"Jis toks sumanus nuo tada, kai sužinojo, kiek Elektros gaunama už vieną centą!

1¢

ŽIŪRĖKITE, Kiek Jum Patarnaus Tiktai Centas Elektros Vertės*...

> Jis operuos vacuum valytuvą per pusę valandos.

> Jis "elektriniai" teiks saulės šviesą iš saulė-lempos per 25 minutes (penkias 5-minutines saulines maudynes.)

> Jis išvirs "puikią kavą kas kartą" 8-nių puodukų elektrikiniame virdulyj per 21 minutę.

> Jis pristatys radio programas iš viso pasaulio per beveik keturias valandas.

* Pagal vidutinę kainą namam.

Vidutinė elektros kaina gyvenamiem namam New Yorko Mieste atpigo daugiau kaip 25% per paskutinius vienuoliką metų. Mūsų kostumeriai New Yorko ir Westchestery sutaupo apie $55,200,000 šiemet, palyginus su tuom, kiek jie būtų išmokėję 1929 metų kainomis už dabar suvartojamą elektrą ir gesą.

Užsistatykite WJZ kas Trečiadienį 7:30 P. M. "Echoes of New York."

CONSOLIDATED EDISON

THE SISTER COMPANIES

SERVING BROOKLYN THROUGH BROOKLYN EDISON COMPANY, INC.

SERVICE

Bostono ir Apielinkės Žinios

Po Kristaus Kojomis Meluoja

Mūsų kaimynas "Darbininkas" spalių 26 d. laidoj ant pirmo puslapio atspausdino didelį Kristaus paveikslą. Gi žemiau to paveikslo telpa žinia, kurioj aprašoma, kaip brangi duona Sovietuose. Girdi, Leningrade ir Maskvoj darbininkai turi mokėti net vieną rublį už kilogramą duonos (kilogramas daugiau kaip du svarai), o darbininkai uždirba tik šimtą dvidešimt dolerių į mėnesį. Mat, darbininkai už darbą gauna mokėti doleriais, o už duoną moka rubliais! Ot, kad "Darbininko" redaktorius būtų melavęs taip gyvam Kristui po kojomis, tai tas, kad būtų jam spyręs su koja į jo mulkinyčią, tai net jo visi dantys būtų išbyrėję.

Matomai, "D." redaktoriai neturi nei mažiausio supratimo apie Sovietus. Jei ir turi, tai bekraipydami faktus patys suklysta. Jeigu, Sovietų darbininkai į mėnesį gauna $120, tai šią sumą padalinus ant keturių savaičių, išeina po $30 į savaitę. Reiškia, Sovietų darbininkai kur kas pralenkė Amerikos darbininkų uždarbį. Na, o neseniai "Keleivio" redaktorius S. Michelsonas, viešame mitinge aiškino, kad už dolerį galima gauti šimtą rublių. Reiškia, Sovietų darbininkai į savaitę uždirba 3,000 rublių. Kuomet jie moka rublį už kilogramą duonos, tai visai neišeitų šeši centai už svarą

Na, ir kada tie du melagiai ant Broadway meluos susitarę?

Prisikėlė iš "Kapų"

Darbininkų judėjimas pergyvena įvairių momentų. Kartais industrijoj darbo spėka įsisiūbuoja ir tik ve jau laimėti galutiną kovą, bet ar tai reakcija, ar tarpe pačių darbininkų įvyksta demoralizacija ir pulsas atslūgsta iki nulio. Bet tas atslūgimas būna tik laikinas, o po to vėl išnaujo persiorientuoja ir iš naujo stoja į kovos lauką su nauja energija ir didesniu pasiryžimu.

Pora metų atgal So. Bostone "mirė" Laisvės Choras. Koks tai didelis smūgis tuomet buvo užduotas Naujos Anglijos lietuviškai visuomenei. Aš daugiau kaip per šešis mėnesius nedrįsau pranešti spaudai apie tai. Draugai ragino rašyti—pasmerkti tuos, kurie numarino Laisvės Chorą. Neklausiau draugų ir per spaudą nesmerkiau, nes žinojau, kad tuo nieko neatsieksiu, o tik daugiau sukiršinsiu.

Dabar turiu pranešti, kad Laisvės Choras jau atgijo! Jis atgijo toks didelis, koks jis ir pirma buvo. Tiesa, da tūli seni dainininkai nesugrįžo, bet gal grįš vėliaus. Kviečiu, kad jie tą padarytų.

Bet reikia pasidžiaugti, kad Laisvės Choras susilaukė naujų dainininkų iš jaunos kartos, kuriuos pora metų tam atgal mes vadindavome vaikučių choru.

Laisvės Choras pamokas laiko kas penktadienis 8:00 val. vakare, 376 W. Broadway, So. Boston. Chorą mokina M. K. Bolys.

Nuo savęs kviečiu visus, kas tik galite dainuoti, stokite į Laisvės Chorą! Lai audžia proletaro dainą, kuri gaivina mūsų sielą ir trauko į šmotus vergijos retežius!

Metinis Bankietas

Lapkričio 10 d. Amerikos Lietuvių Piliečių Kliubas rengia iškilmingą vakarienę su muzikališka programa, šeštą valandą vakare, 376 West Broadway, So. Boston, Mass. Rengėjai iškalno turi pardavę daug tikietų, tad paėmė abidvi sales.

Šis kliubas, tai nėra kokia biznio įstaiga. Jam geriausia tiktų vardas darbininkų darželis, nes čia randasi Naujosios Anglijos kultūros centras. Tad, lapkričio 10 d., būkime šiame kliubo bankiete, nes tik savo atsilankymu galėsime paremti šią įstaigą, kad ji ir toliau galėtų gyvuoti.

Jaunutis.

Binghamton, N. Y.

Prisiruošimas minėti Lietuvių Svetainės 25 metų sukaktį, lapkričio 9 d., eina visais keliais. Tikimasi svečių ne tik vietinių, bet ir iš toliau. Visi tie asmenys, kurie buvo Lietuvių Tautinės Bendrovės inkorporuotojai, yra kviečiami kaipo garbės svečiai,—jiems pasiųsta komplimentiniai įžangos tikietai. Tokiais garbės svečiais kviečiamas Palilionis iš Swedesboro, N. J. ir Klekūnas iš Scrantono, Pa.,—kiti inkorporuotojai, kurie dar gyvi, gyvena Binghamtone: Bučinskas, Semaška, Mikelionis ir Kokalas.

Pasimatysime šeštadienį!

* * *

L. Ceponienė randasi miesto ligoninėje. Jai padaryta operacija. Sveiksta.

* * *

Serga LDS 6 kp. nariai: Jonas Ališauskas ir Petras Kastravickas.

LDS kuopa nutarė suruošti kortavimo vakarą ir išrinko komisiją tam darbui. Dieną paskirs komisija, o mes tik lauksime pranešimo ir pakvietimo. **J.**

Montello, Mass.

Nelaimės, Mirtys ir Kitos Naujienos

Josephina Rudaitytė, 24 metų jaunuolė, trumpam laikui apsigyveno pas savo giminaitę St. Stakauskas, So. Boston, Mass. Spalių 20, 1940 m., iš kur tai parėjo namo vėlai naktį. Parūkius cigaretą atsigulė. Matomai užkrėtė degtuku ar cigaretu karpetą, prasidėjo ugnis, o ji gulėdama pritroško nuo dujų ir nėjuto. Apie 5 m. mergaitė užuodė dūmus, pribudino motiną. Nors išsigandus šeimininkė, tuoj atidarė ruimo duris, kur gulėjo nelaiminga jaunuolė. Ugnis ir dūmai veržės lauk, gelbėtoja apdegė plaukus, veidą, bet vistiek išvilko iš lovos jau be žado. Kojos ligi liemenio buvo pavirtę į nuodegulį. Pašaukta ugniagesiai, nuvešta į ligoninę, bet jau jos neatgaivino.

Velionė tapo palaidota spalių 23, 1940, Brocktono miesto kapuose, ten, kur ilsisi jos dėdė Antanas Rudaitis. Paliko nuliūdime savo tėvus, seserį ir kitas gimines bei pusbrolius, pusseseres ir dėdes, ir dėdienes.

* * *

Spalių 30 d. nuo vėžio ligos mirė Juozas Martilionis, arti 60 metų amžiaus. Religiniai palaidotas lapkričio 1, 1940 m.

Velionis priklausė prie pašalpinių draugysčių. Paliko nuliūdime savo gimines ir kitus prietelius. Gyveno pavienis.

* * *

Iš Montello Moterų Kliubo Veiklos

Moterų Apšvietos Chorą mokina O. Mineikytė; ant pamokų visos sueina ir tarp savęs gerai susitaria. Už tai joms reikia duoti pagyrimas.

Taipgi kas penktadienio vakaras turi gramatikos mokyklą, Liet. Taut. Namo Schoolruimyj. Mokytojauja St. Baronas. Kitos atsiveda savo vaikus. Suaugusių mokinių sueina su viršum 20.

Vaikų žiburėlio mokyklėlė irgi jau veikia. Mokinių pakol kas nedaug. Mokytojauja A. Sauka. Pamokos atsibūna kas šeštadienį, 10 valandą iš ryto. Mokina lietuvių gramatikos.

Mokyklėlę užlaiko progresyviškų draugysčių komitetas.

* * *

Dėl įvykių Lietuvoje, kad Lietuva prisijungė prie Sovietų Sąjungos, kituose miestuose eina tarp lietuvių peštynės, ypač Worcesteryje, Mass. Bet Montello draugijose tokių dalykų visai nediskusuoja.

Brocktono Lietuvių Tarybos susirinkimas atsibuvo spalių 23 d. Apkalbėjus vietinius reikalus, po mitingo buvo mažas pokilėlis, Franklin kliube. Ten dalyvavo 12 atstovų nuo įvairių draugysčių bei kliubų. Buvo biskį diskusuojama ir apie Lietuvą. Išskiriant vieną, visi sutiko, geriau Lietuvai Sovietų Sąjungoj, negu pas Vokietiją.

Tuo klausimu vietinis klebonas kunigas Švagždys buvo sušaukęs tris masinius susirinkimus. Visi buvo neskaitlingi. Paskutiniame rinko aukas dėl pabėgėlių. Mažai kas aukavo.

Žolynas.

So. Boston, Mass.

Lietuvių Radio Korp. Programos:

Šeštadienio, Nov. 9-tos radio programa per stotį WORL, 920 kilocycles, 8:30 iki 9:00 val. ryte bus sekanti:

1—Kalbės Yvonnė Niaurienė iš Dedham "Plaukų grožio" reikale.

2—Muzika ir dainos.

Sekmadienio, Nov. 10 programa per stotį WORL, 9:30 iki 10:30 val. ryte bus sekanti:

1—Rhythm Kings orkestra iš Bostono.

2—Dainininkės Milda Anestaitė ir Rožė Merkeliūtė iš Bostono.

3—Dialogą "Lietuviškas žydelis", sulošs Jonas Krukonis ir Valentina Minkienė iš So. Bostono.

Steponas Minkus, garsintojas.

Kiek Francijai Kaštuoja Užlaikyt Vokiečių Armiją

Vichy, Francija. — Francūzų valdžia kas savaitė turi sumokėt po 69 milionus dolerių užlaikymui vokiečių armijos toj Francijos dalyj, kurią vokiečiai yra užėmę.

New York. — Republikonų kandidatas Willkie telegrama pasveikino Rooseveltą laimėjusį prezidento rinkimus.

PRANEŠIMAI IŠ KITUR

BALTIMORE, MD.

ALDLD 25 kp. susirinkimas įvyks pirmadienį, 11 d. lapkričio, 7:30 v. v., Lietuvių Svet., Hollins ir Parken Sts. Nariai, malonėkite dalyvauti, nes yra svarbių reikalų aptarti.—S. Mack, Pirm. (264-265)

EASTON, PA.

LDS 51 kp. susirinkimas įvyks sekmadienį, lapkričio 10 d. 12:30 v. po pietų, Y. M. H. A. Svetainėj, Walnut ir Ferry St. Visi nariai dalyvaukite laiku. — V. J. S. Sekr.

WORCESTER, MASS.

ALDLD 155 kp. susirinkimas įvyks 11 d. lapkričio, 29 Endicott St. Skaitlingai dalyvaukite, yra svarbių dalykų aptarti. —A. W. (264-265)

EASTON, PA.

Lietuvių Literatūros Draugijos, 13 kp. susirinkimas įvyks sekmadienį, lapkričio 10 d., 2:30 val. po pietų, Y. M. H. A. Svetainėje, Walnut ir Ferry Sts. Bus išduotas LLD 6-to Apskričio konferencijos raportas ir kiti svarbūs reikalai svarstomi. Tad visi nariai malonėkite dalyvauti. — Sekretorius. (264-265)

BALTIMORE, MD.

LLD 25 kp. rengia Oyster Roast, sekmadienį, lapkr. 10 d. M. Kučinsko Parke, Hammonds Ferry Rd., Lansdowne, Md. Arti Patapsaco Tilto. Oysteriai ir kiti valgiai už įžangos tikietą. Kaina 75c. Pradžia 12 val. dieną. Kelrodis: 27 karu važiuokite iki galui, ten rasite Lansdowne Busą. Važiuokite iki galui, ten bus parengimo vieta. Kviečiam širdingai dalyvauti. Pastaba. Šis parengimas nukeltas nuo 3 d. lapkričio į 10 d. (264-265)

WILKES-BARRE, PA.

LDS 7 kp. susirinkimas yra perkeltas nuo 10 val. ryto į 2 val. po pietų. Prog. Kliubo Svet., 325 E. Market St. įvyks lapkr. 10 d. Kviečiame narius dalyvauti. — O. Zdanienė, sekr. (263-264)

WORCESTER, MASS.

Penktadienį, lapkr. 8 d., 7.30 v. v., 29 Endicott St. LLD Moterų kuopa rengia socialės vakarą su gražia įžangine dovana. Kviečiame visus ateiti, linksmai laiką praleisti. — Rengėjos. (263-264)

CLEVELAND, OHIO.

Šeštadienį, lapkr. 9 d. įvyks LDS jaunuolių 201-227 kuopų "Armistice" šokiai. Liet. Svet., 6835 Superior Ave. Pradžia 8 v. v. Turėsime valgių, gėrimų ir iš penkių muzikantų Royal Ambassador orkestrą šokiams. Gros lietuviškai ir amerikoniškai. Įžanga 35c. Iš anksto 30c. Acquila Bekevičiūtė, Komiteto narė. (263-265)

BAR ir GRILL
LIETUVIŲ RESTAURANAS
Įdomiai įruošta lietuviška aludė ant Grand Street
Rheingold extra Dry Alus.
Didelis pasirinkimas visokių Vynų ir Degtinės
Turime ir kambarių pernakvot arba savaitiniai išrandavot
JOSEPH ZEIDAT
Savininkas
411 Grand St. Brooklyn

LeVANDA
FUNERAL PARLORS
Incorporated
J. LeVANDA—E. LeVANDA
Tėvas ir Sūnus Levandauskai
UNDERTAKERS
337 UNION AVENUE
BROOKLYN, N. Y.
Tel. Stagg 2-0783
NIGHT—HAvemeyer 8-1158

Clement Vokietaitis
LIETUVIS ADVOKATAS
50 COURT STREET
Brooklyn, N. Y.
Tel. Triangle 5-3622
168 GRAND STREET
Brooklyn, N. Y.
Tel. Evergreen 8-7179

ROBERT LIPTON
Jeweler : : Įsteigta 1892
701 GRAND STREET
Tarpe Graham & Manhattan Aves.
BROOKLYN, N. Y.
Tel. Stagg 2-2173

CHARLES J. ROMAN
(RAMANAUSKAS)

LAIDOTUVIŲ DIREKTORIUS
Liūdėsio valandoje kreipkitės prie manęs dieną ar naktį, greit suteiksime moderišką patarnavimą.
Patogiai ir gražiai moderniškai įruošta mūsų šermeninė. Mūsų patarnavimu ir kainomis būsite patenkinti.
1113 Mt. Vernon Street
PHILADELPHIA, PA.
Telefonas Poplar 4110

Lietuvių Kūro Kompanija
ĮDEDAME MASTER-KRAFT OIL BURNERS
Į JŪSŲ SENĄ AR NAUJĄ ŠILDYTUVĄ
(Steam Boiler)
Mūsų inžinieriai išmieruos jūsų namus ir įdės tinkamą "burner" arba visą garo arba karšto vandenio sistemą. Maloniai suteikiame aprokavimus be jokio mokesčio.
TRU-EMBER FUEL CO., INC.
496 GRAND STREET BROOKLYN, N. Y.
Telefonas EVergreen 7-1661

Lietuvių Rakandų Krautuvė
Parduodame įvairius rakandus labai nužemintomis kainomis. Pasirinkimas didelis.
Bedroom and Parlor Sets, Studio Couches, Kitchen Sets, Dinette Sets, Matrasai ir Springsai
GRAND CHAIR CORPORATION
LIETUVIAI RAKANDŲ IŠDIRBĖJAI
PETRAITIENĖ ir SŪNAI, Biznio Vedėjai
409 ir 436 Grand St. Tel. EV. 7-8451 Brooklyn, N. Y.

NOTARY PUBLIC

Telephone STagg 2-5043
MATTHEW P. BALLAS
(BIELIAUSKAS)
LAISNIUOTAS GRABORIUS
660 Grand Street Brooklyn, N. Y.
Puikiai įrengtos dvi koplyčios duodamos mylimiems pašarvoti dovanai
Liūdėsio valandoj kreipkitės pas mus. Patarnavimas bus užtikrintas ir už prieinamą kainą.

FRANK DOMIKAITIS
RESTAURACIJA
417 Lorimer St. — Brooklyn — "Laisvės" Name
GERIAUSIOS RŪŠIES VALGIAI
Gaminami Europiško ir Amerikoniško stiliaus. Pulkūs, lietuviško namų darbo, kilbasai ir kepta paršiena; gaspadoriškai nuvirti kopūstai ir barščiai.
ATDARA NUO ANKŠTI RYTO IKI VĖLAI VAKARO
Vasaros laiku visada yra gražus pasirinkimas pieniškų valgių ir daržovių—virtų ir žalių.

SKELBKITĖS "LAISVĖJE"

Office Phone EVergreen 4-6971
Inside Phone EVergreen 4-6485
FLUSHING
Russian & Turkish Baths, Inc.
29-31 Morrell Street Brooklyn, N. Y.

OPEN DAY and NIGHT
Managed by
RHEA TEITELBAUM
Vapor Room, Turkish Room, Russian Room, Large Swimming Pool, Fresh Artesian Water, Restaurant, Barber Shop, Sleeping Accomodations.
Admission 50c., day & night, Saturday night 75c.
SPECIAL RATES PER WEEK
LAIDIES' DAYS
Mon. and Tues. from 12 a.m. to 11 p.m. After 11 p.m. for gents
GENTS' DAYS
Wed., Thurs., Fri., Sat. and Sun. all day and night

VARPO KEPTUVĖ
36-40 Stagg St. Tel. Stagg 2-5938 Brooklyn, N. Y.
Varpo Keptuvės Kėksai Vestuvėm ir Parėm Yra Skaniausi

Rūgšti ruginė, saldi ruginė, čielų kviečių, čielų rugių, senvičiam duona, balta duona, Caleh ir raisin duona. Taipgi kepama roliai ir bandukės. Puikiausias pasirinkimas skaniausių kėksų-pyragų; Pineapple Cake, Apple Cake, Cheese Cake Coffee Cake, Butter Cake, Bunke ir Spice Cake, Stollen Doughnuts, Pies, Pastries, Apple Turnovers ir Jelly Rolls.
Siunčiame duoną per paštą į kitus miestus, specialiai greitai pristato. Ant jūsų pareikalavimo, suteiksime informacijas apie svorį ir kainas.
VARPAS BAKERY 36-40 Stagg Street Brooklyn, N. Y.

New Yorko ir Apielinkės Žinios

"Laisvės" Koncertas Įvyks Jau Šį Sekmadienį, Lapkričio 10; Bus Graži Programa—Daug Svečių

Didžioji Brooklyno lietuvių metinė iškilmė — "Laisvės" koncertas — vos tik už dienos su keliolika valandų. Jis bus sekmadienio popietį, lapkričio 10-tą, didžiojoj Labor Lyceum salėj, 949 Willoughby Ave., Brooklyne. Privažiuojama BMT linijomis iki Myrtle Avenue stoties, taipgi daugeliu gatvekarių.

Koncerto pradžia 3:30 val. po pietų. Po koncerto šokiai prie Petro Kazakevičiaus 6 kavalkų orkestros. Bilietai $1, 75c, 50c. Įžanga vien šokiams 40c.

Tikimasi Tolimų Svečių

Jau tikrų žinių turima, kad atvyksta svečių iš Shenandoah-Minersvillės ir apylinkės, iš Wilkes Barre-Scranton ir apylinkės, taipgi iš Eastono, Philadelphijos ir kitų vietų didžiojoj Pennsylvania valstijoj. Neatsiliks ir Naujoji Anglija. Tikromis žiniomis einat laukiama svečių iš New Haven, Hartfordo ir kitų miestų, taipgi net iš tolimosios Massachusetts kolonijų. O apie mūsų geruosius kaimynus iš New Jersey ir Ilgosios Salos ir klausti netenka. Girdėti, kad kiekviena jų kolonija turės po skaitlingą atstovybę.

Puiki Programa

Šiemetinėje "Laisvės" koncerto programoje dalyvauja gražus būrys lietuvių liaudies mylimų menininkų: dainininkai, Biruta Ramoškaitė, Aldona Klimaitė, Antanas Višniauskas, Aidbalsiai, Aido Choras; šokikė, Dorothy Bubniūtė.

Svečiai Artistai

Pirmu kartu Brooklyne lietuviai išgirsime savo tautos virtuozą pianistą prof. Vytautą Bacevičių, kurio artistiškomis programomis yra grožėjusis parinktinė publika geriausiuose teatruose Francijoj, Vokietijoj, Pietų Amerikos respublikose ir kitur. Jungtinėse Valstijose jis koncertuoja pirmu kartu ir šis bus jo pirmas pasirodymas J. V. lietuviams. Tos progos nenorės praleisti nei vienas, kuris dar turi gana jėgų pasiekti salę.

Taipgi turėsime svečią operų dainininką Georges Doubrovsky, kuris yra koncertavęs Maskvoj, Berlyne, Viennoj, Paryžiuje, Latvijoje, Estonijoj ir Lietuvoj, taipgi dainavęs New Yorko Metropolitan operoj.

Brooklyniečiai kviečiami atsilankyti pasigrožėti gražia programa, susitikti-pasimatyti su tolimais svečiais, prideramai sutikti gerbiamą svečią menininką, kuris taip gražiai yra atrekomendavęs lietuvių vardą kitataučiuose, taipgi paremti dienraštį, kuris tarnauja lietuvių liaudies reikalams.

Darbo Partijos Progresyviai Išrinko Du Kandidatus

Progresyviai darbiečiai New Yorko valstijoj išrinko du kandidatus ir gavo gana po gražų skaičių balsų už eilę kitų kandidatų.

Pirmuoju išrinktu, kaip jau vakar buvo minėta, yra Vito Marcantonio, kuris jau buvo kongresmanu. Antruoju yra J. Eugene Zimmer iš Troy, išrinktas į valstijos seimelį—Assembly.

Šie abu kandidatavo ant prieškarinės platformos, ir jiedu yra vienintėliai Am. Darbo Partijos kandidatai laimėję šiuose rinkimuose—išrinkti.

Senasargybiečiai darbiečiai nieko neišrinko savo, neišrinkta nei vienas nei iš užkarinės jų mašinos remtų nepriklausomų kandidatų. Vienintėlis laimėjimas, kuriuo gali girtis Hillmano-Dubinskio vadovybė, tai kad jie padėjo padauginti Tammanės-Flynn'o mašinos balsus. Tai ir viskas.

Morris Watson, pirmininkas ir Eugene P. Connolly, Progresyvių Komiteto direktorius, bendrame pareiškime apie ką tik praėjusius rinkimus sako:

"Iš naujo išrinkimas kongresmano Marcantonio ir išrinkimas J. Eugene Zimmer iš Troy į Assembly duoda tam tikrą užtikrinimą žmonėms šios šalies ir New Yorko valstijos, kad bus balsas, kuris juos užtars klausimais taikos, gynimo darbininkų teisių, socialio saugumo ir civilių laisvių.

Smūgis Dešiniesiems

"Išrinkimas Marcantonio ir Zimmer'io yra dideliu smūgiu dešiniesiems oportunistams Am. Darbo Partijoj, kurie norėjo parduoti WPA vergaut Tammanės mašinai. Nei vienas nepriklausomas kandidatas iš dešiniojo sparno nebuvo išrinktas.

"Arti 40 demokratų kandidatų buvo užgirti per dešiniuosius. Dešiniųjų vadai dabar susirūpinusiai laukia trupinių nuo Tammanės stalo".

Zimmer yra pirmas Am. Darbo kandidatas išrinktas iš "up-state" srities. Kiek yra buvę seniau kur išrinktų, vis būdavo iš miesto, o iš pačios valstijos iki šiol nebuvo turėta niekur atstovo.

Watson ir Connolly peržiūrėję balsavimų pasekmes pareiškė jomis pasitenkinimą, kadangi jos rodančios progresyviams darbiečiams gerą ateitį. Jie sako, kad pasekmės "stebėtinos" akyvaizdoj "išdavingos ir bjaurios" taktikos iš senasargybiečių.

Progresyvių pareiškime toliau sakoma:

"Labai dominanti yra daviniai New Yorko apskrityje, kur James H. Fay, demokratų kandidatas į kongresą iš 16-to distrikto pralaimėjo. Jeigu p. Fay būtų sutikęs su progresyvių pasiūlymu kovoti už originalius Naujosios Dalybos siekius ir priešintis konskripcijai, jis būtų gavęs mūsų nominaciją ir be jokios abejonės būtų buvęs išrinktas.

"Taipgi tame pačiame New Yorko apskrityje dešinieji, vadovaujami Luigi Antonini'o, vedė kampaniją prieš Vito Marcantonio, kurioj kampanijoj vartojo žemiausios rūšies taktiką iš bent kada vartotų politinėj kampanijoj. Ponas Antonini išleido literatūrą (vartodamas savo titulą kaipo valstijinis pirmininkas) atakuojančią mūsų vienintėlį Am. Darbo Partijos kongresmaną, ir ragindamas balsuotojus balsuot už James J. Lanzetta, tammanietį, taipgi ir už visą demokratų tikietą. Marcantonio toks stiprus nugalėjimas Lanzetti'o niekad pirmiau niekeno negauta didžiuma virš dešimties tūkstančių balsų yra balsuotojų atsakymu Dešiniojo Sparno išdavystei."

Patenkinti P. R. Laimėjimu

Dėl proporcionalės atstovybės balsavimų sistemos laimėjimo, Progresyvių Komiteto vadai savo pareiškime sako:

"Mes esame nepaprastai patenkinti sumušimu Tammanės pasiūlymo, kuriuomi norėta panaikint prop. atstovybės—P. R.—balsavimų sistemą. Mūsų darbuotojai po miestą išdalino virš pusę miliono lapelių aiškinant reikalą išgelbėt P. R. Mes tikime, kad toji švietimo programa pagelbėjo nugalėt Tammanės planą".

Ką Jie Išrinko?

Senosios Sargybos žmonės, kaip žinia, yra dideli pagyrų maišai. Tą numatydami, progresyviai iš anksto įspėja, sakydami:

"Senasargybiečiai skelbs didelį 'laimėjimą'. Bankrūtas tokio Senosios Sargybos gyrimosi bus pilnai parodytas, kada jų bus pareikalauta pareikšt, ką jie išrinko. Savo užgyrimais jie rėmė tiktai demokratus, kurių kiekvienas būtų buvę išrinkti ir be jų balsų."

Dėkoja Eiliniams Nariams

Apie eilinių narių poziciją pareiškime atsiliepiama sekamai:

"Darbo Partija už savo išsilaikymą skolinga progresyviams eiliniams nariams, kurie atsisakė eiti Dešiniojo Sparno keliu link karo, ir kurie yra pasiryžę budavot partiją pagal nepriklausomas politines linijas. Nežiūrint plačios valstijine skale santarvės-koalicijos tarp Tammanės ir Dešiniojo sparno, balsuotojai atsiliepė į mūsų pašaukimą budavot Am. Darbo Partiją kaipo į žingsnį link formavimo trečios nacionalės darbininkų ir progresyvių partijos.

"Amerikos žmonės atsidūrė prieš rimčiausį krizį savo istorijoj, ir pastarųjų rinkimų pasekmės labiau, negu kada pirmiau patvirtina reikalą budavot trečią partiją.

"Mes tam tikslui pašvęsime savo pastangas su didžiausia energija ir entuziazmu. Ir mes begailestingai vilksime aikštėn Leonus Blumus ir Ramsay MacDonaldus mūsų eilėse, kurie yra taip pilnai atvaizduojami Sidney Hillmanų, Alex Rose'ų, David Dubinskių, Luigi Antoninių ir kitų Tammanės mašinos priesagų".

Marcantonio, kaip žinia, gavo 25,136 balsus prieš 14,898 balsus už Lanzettą, kuris buvo Tammanės kandidatas ir turėjo palaiminimą ir paramą Senosios Sargybos visame didžiąjame New Yorke, ne vien tik savo distrikte.

Dar nepilnais daviniais aprokuojama, kad Progresyvių Komiteto išstatyti ar remiami kandidatai Darbo Partijos tikietu gavo virš 310,000 balsų.

Išvažiuoja Medžioti

Šiomis dienomis dr. A. Petrika, dr. J. Waluk ir dar keli išvyksta į viršutinę New Yorko valstijos dalį, į girias, medžioti. Prabus jie ten ištisą savaitę. Sugrįš kada nors apie 17 d. Taigi ir abiejų daktarų ofisai per tą laiką bus uždaryti.

Jis Darbą Pabaigė, Dabar Ilsėsis

Ponas F. T. Davison, buvęs republikonų finansų komiteto pirmininkas, kaip skelbiama spaudoj, dėl "nuolatinio įsitempimo" taip pavargęs, jog jo gydytojo jam įsakyta "visai ilsėtis". Jis vyksiąs Floridon. Kiek jis už tą "nuovargį" gavo, nesakoma, tik nujaučiama, kad daugiau už bėgiojusius su literatūra už Willkie ir už tai gavusius po $10 per dieną, daugiau ir už radijušėlius bei prakalbų už republikonus sakytojus, kurie, aišku, kaipo "aukštai kvalifikuoti" (kas liečia didelį šumą) gavo po daugėliau už pirmuosius.

Ir vieniems ir kitiems iš šių pastarųjų, tačiau, tos dešimkės ir kitokios $$$ buvo kaip iš dangaus "manna"; ne vieno ofisą, radijuką, o dar tūlą ir laikraštuką išgelbėjo nuo džiovos tūlam laikui.

Tas pats ir su daug "klapato" padėjusiais už Tammanę.

Agitavusieji už liaudies kandidatus — pažangiuosius darbiečius, komunistus, įvairius nepriklausomus,—būdami mažumose, daugiausia darbo padėjo ir patys kampanijai lėšas suaukojo. Ir pavargo. Taip, pavargo, bet jie savo "privatiškų" daktarų neturi, tad ir pasilsio nėra kas siunčia, be to ir darbymetė ne mažesnė, nes karo pavojus ne mažesnis. Išlaikymas demokratijos (kur jos dar likę), atbudavojimas, kur ji sutrempta, ir kitos problemos daugeliui neleis nei po dieną atsikvėpti.

Vargiai nors dieną atsikvėps ir komunistų Browderis, kurio žmoną, jo jaunų vaikučių motiną grąso bile dieną deportuoti tik dėlto, kad Browderis yra griežtas, nenumaldomas ir nepaperkamas karo ir išnaudojimo priešas.

Darbo žmogus turės po rinkimų, kaip ir prieš rinkimus kiūtenti kas dieną į darbą, darbe visadą budėti ir kovoti prieš sąlygų bloginimą, prieš algų kapojimą, prieš "kickback". Vakarais turės mitinguoti, tartis su kitais, kaip išlaikyti kovingas unijas, kaip išvalyti raketierius iš atsilikusių unijų, kaip sutverti unijas ten, kur jų nėra. Reikės galvoti ir darbuotis, kaip išbudavoti stipresnį progresyvį judėjimą, kad jis kituose rinkimuose atliktų tą, ko neatliko šiuose.

Trumpai tariant, anot poeto, darbo žmonėms "pasilsėti dar ne laikas, tai dar tik kovos pradžia" po rinkimų, kaip kad ji buvo ir prieš rinkimus.

Kriaučelius.

Komunistai Gavę Gerokai Balsų

Nežiūrint, kad Komunistų Partija buvo numesta nuo baloto New Yorko valstijoj tik savaitę prieš rinkimus, kad buržuazinė spauda nedaleido nei eilute išaiškint žmonėms, kad lokaliniai komunistų kandidatai tebėra ant baloto, kad vien komunistų mitingais tuo trumpu laiku nebuvo galima suspėti pasiekti mases ir joms išsiaiškinti, vienok vietiniai komunistų kandidatai gavę geroką skaičių balsų.

Net Browderis, už kurį balsuot buvo galima tik įrašymu jo vardo į balotus, ir tai praėnkė poną Thomas'ą, socialistų kandidatą, kurį visą laiką kapitalistinė spauda garsino ir jo prakalbas didlapis "Times" spausdino.

Cacchione gavo 23,219 balsų, kiti po mažiau, bet bendrai sudėjus visame mieste K. P. kandidatai gerai pasirodė. Apie tai smulkmeningiau bus atžymėta sekamose laidose.

L. K. N.

Darbininkai Sveikina Unijos Laimėjimą

Kailiasiuvių unijos laimėjimas bylos Apygardos Apeliaciniame Teisme iššaukė didžiausį džiaugsmingumą ne tik pačiuose kailiasiuviuose, bet ir visuose darbininkuose. Unijos raštinėn plaukia šimtai sveikinimų nuo unijų ir kitų organizacijų, taipgi žymių visuomenės veikėjų, kurie pritaria tikram unijizmui.

FOTOGRAFAS

Traukiu paveikslus familijų, vestuvių, kitokių grupių ir pavienių. Iš senų padarau naujus paveikslus ir krajavus sudarau su amerikoniškais. Reikalui esant ir padidinu tokio dydžio, kokio pageidaujama. Taipogi atmaliavoju įvairiom spalvom.

JONAS STOKES
512 Marion St., Brooklyn
Kamp. Broadway ir Stone Ave., tuvių, kitokių grupių ir pavienių stočių BMT Line
Tel.: Glenmore 5-6191

SPECIALIS PRANEŠIMAS

Brangūs Draugai ir Prieteliai!

Šiuomi pranešu jums, jog aš dabar esu susidėjęs su viena iš puikiausių ir didžiausių namų rakandų išdirbyste Brooklyne. Todėl aš esu tokioj pozicijoj, kad galiu patenkinančiai patarnaut jums ir jūsų draugams.

Mes dabar išdedam parodymui pilniausią pasirinkimą miegamųjų, valgomųjų ir gyvenamųjų kambarių, taipgi naujausius baldus visokiems periodams.

Jūsų ankstyvas atsilankymas bus aukštai įvertintas.

Mūsų krautuvė yra atdara kasdien nuo 9 val. ryto iki 9 val. vakaro.

Su Pagarba Jums,
JOSEPH ZAYAN

FAMOUS FURNITURE CO., Inc.
740 FLUSHING AVENUE ARTI BROADWAY,
Phone EVergreen 8-5465-6-7. Brooklyn, N. Y.

ŽINIA SKLEIDŽIASI

OLD GOLD dabar prie savo sudėties pridėjo specialiai importuoto tabako, garsaus savo maloniu kvapsniu ir turtingesniu skoniu.

PASEKMĖ—*žymiai turtingesnis, švelnesnis, skanesnis cigaretas . . . Kvapsniu-Turtingesni Old Golds.*

BANDYME po bandymo*, šimtai rūkytojų neseniai išmėgino visų penkių svarbiausių rūšių cigaretus, su paslėptais jų vardais . . .

IR *Kvapsniu-Turtingas Old Gold buvo pirmas pasirinkimas milžiniškos daugumos.*

AR JŪS IŠBANDĖTE ŠIĄ NAUJĄ IR PUIKESNĘ SUDĖTĮ?

* Išbandė Didžiausia Amerikoje Tyrėjų Organizacija

Nauju Skoniu-Turtingi
OLD GOLDS
DABAR PARSIDUODA VISUR

IŠRANDAVOJIMAI

Pasiranduoja 6 kambariai ir garadžius, randa žema, labai gražioje sekcijoje. 104-16 95th Ave., Ozone Park, N. Y. (264-6)

PARDAVIMAI

Parsiduoda trys apartmentai, karšto vandens šiluma, yra 3 maudynės. Aliejinis pečius. Kaina $2800.00, imam $300.00 pinigais. Prašome kreiptis pas S. A. Baron, 157 W. Girard Ave., Philadelphia, Pa. (262-267)

PAJIEŠKOJIMAI

Pajieškau partnerkos (pusininkės) į Restauracijos-Saliūno biznį. Pageidaujama, kad turėtų nors biskį pinigų ir kad mylėtų dirbti. Turės gerą pragyvenimą. Esu pavienis. Malonėkite rašyti laišką arba asmeniškai atsišaukite: R. D., 144 New Main St., Yonkers, N. Y. (262-264)

Nepaprastas Palengvinimas Reumatiškų Skausmų

Nekentėkite bereikalingai raumenų skaudėjimų. Tūkstančiai žmonių pasiekė nepaprastą palengvinimą reumatiškų skausmų, strėnų raumenų skaudėjimų, išsinarinimų ir šiaip raumenų skaudėjimų vien išsitrindami su Pain-Expelleriu. Šis sensacingas linimentas ūmai suteikia laukiamą palengvinimą. Virš 17 milijonų bonkučių jau išparduota. Todėl neatidėliodami nusipirkite ir jūs bonkutę Pain-Expellerio. Reikalaukite Pain-Expellerio su inkaru ant dėžutės.

153

J. GARŠVA
Graborius-Undertaker
LAIDOTUVIŲ DIREKTORIUS
Išbalzamuoja ir laidoja ant visokių kapinių; parsamdo automobilius ir karietas veselijom, krikštynom, kitkam.
231 BEDFORD AVE.,
BROOKLYN, N. Y.
Telephone: EVergreen 8-9770

CHARLES'
UP-TO-DATE
BARBER SHOP
K. DEGUTIS, Savininkas
Prielankus Patarnavimas
306 Union Avenue
Tarp Ten Eyck ir Maujer Sts.
Brooklyn, N. Y.
Geral Patyrę Barberial

F. W. SHALINS
(SHALINSKAS)
Funeral Home
84-02 Jamaica Avenue
Opposite Forest Parkway
WOODHAVEN, N. Y.
Suteikiam garbingas laidotuves
$150
Koplyčias suteikiam nemokamai visose dalyse miesto
Tel. Virginia 7-4499