Darbo Žmonių Dienraštis
Kaina $5.50 Metams
Užsieniuose $6.00
Brooklyne $6.00
Metams

# LAISVĖ

THE LITHUANIAN DAILY

Ruoškime žiemines pramogas "Laisvės" paramai. Jos yra didelė atrama šiam lietuviškos liaudies dienraščiui.

No. 49 LAISVĖS ANTRASAS: 427 LORIMER STREET Telefonas: Stagg 2-3878 Brooklyn, N. Y., Antradienis, Vasario (Feb.) 27, 1940 Pavienio Numerio Kaina 3c. Metai XXX. Dienraščio XXII

## KRISLAI

**Dar Neatsiprašė.**
**Lietuvos Žemės Ūkis.**
**Žmonės Juokiasi.**
**Teatro Pažanga.**

Rašo A. B.

Nelabai seniai ponas Jurgelionis labai įžeidė ir pažemino Lietuvos moteris. Girdi, jos "susimylės" su rusais kareiviais ir paplukdys Lietuvą rusiukais-lietuviukais. Taip jis rašė "Tėvynėje".

Iki šiol p. Jurgelionis Lietuvos moterų dar neatsiprašė, nors, rodos, išsipagiriojimui laiko užtenkamai turėjo.

* * *

Lietuvos žemės ūkio ministeris ponas Krikščiūnas palygina Lietuvos derlių su derliumi kitų kraštų. Pavyzdžiui, 1928-1932 metų laikotarpyje vidutiniai metriniais centneriais gauta iš hektaro:

Kviečių: Olandijoj 29, Lietuvoje tik 12 ir pusė. Miežių: Olandijoje 30, Lietuvoje—11 su viršum.

* * *

Kas čia kaltas? Žemės apdirbimas. Lietuvos žemės apdirbimas tebėra baisiai atsilikęs. Valstietis užsimuša bedirbdamas, bet naudos mažai teturi.

* * *

Smetonos vyriausybė pirmon vieton stato mokesčių išsunkimą iš valstiečių, o ne pakėlimą kultūrinės ir ekonominės jų būklės.

* * *

Žmonės jau visur pradeda juokus krėsti iš suomių buržuazijos pasigyrimo. Jie tik muša ir muša Sovietus, vienok nuo Sovietų traukiasi. Jie tiek ir tiek raudonarmiečių užmuša, tiek ir tiek Sovietų tankų sudaužo, suskaito nuo pirmutinio iki paskutinio, vienok jie traukiasi atgal.

* * *

Visiems patinka Sovietų rimti pranešimai iš karo lauko. Jie trumpi, konkretūs, be jokio perdėjimo. Deja, žinių agentūros ir laikraščiai tuos pranešimus įkiša taip, jog iš šimto gal tik vienas skaitytojas juos tepastebi.

* * *

"Lietuvos Žinios" sausio 24 dieną paduoda daug informacijų apie Sovietų teatrą. Sekamos skaitlinės labai įdomios:

"Sovietų Sąjungoje priskaitoma apie 800 dramos ir operos teatrų, 1,511 pastovių garsinių teatrų miestuose ir 1,605—kaimuose.

"Sukurti ir sekmingai funkcionuoja teatrai 46-mis Sovietų Sąjungos kalbomis.

"Bendra suma, išleista 1938 m. kinofikacijai Sovietų Sąjungoje siekia 127,-200,000 rublių.

1938 metais Sovietų teatruose apsilankė 76 milionai žiūrovų.

"1938 metais Sovietų kino teatruose apsilankė 900 milionų žiūrovų. O 1939 metais kino teatrus lankė jau 1,200,000,000 žiūrovų. 1940 metais manoma aptarnauti 1,600,000,000 žiūrovų, 1941 m.—2,000,000,000 žiūrovų ir 1942 m. —2,900,000,000 žiūrovų."

### Mirė Dovas Zaunius

**Kaunas.** — Nuo širdies smūgio mirė Dovas Zaunius, buvęs Lietuvos užsienių reikalų ministeris.

## Sovietų Karo Laivai prieš Talkininkų Karo Laivus

**Paryžius,** vas. 26. —Pranešama, jog Ledinėje Jūroje tarp Murmansko ir Petsamo pasirodė Sovietų karo laivai ir Vokietijos submarinai. Ten jau kelios dienos pirmiau atplaukė Anglijos ir Francijos karo laivai.

## Anglija Jau Negalės Cenzūruot Amerikos Oro Pašto Siuntinių

**Washington.** — Pan-American orlaivių linija patvarkė, kad jos lėktuvai "Clipperiai", skrisdami į Europą, po kovo 15 d. jau neapsistos Bermudoj, Anglijos valdomose salose. Tos orlaivių linijos viršininkai sako, kad jos lėtuvai praleis Bermudą todėl, kad jau būsiąs pagerėjęs oras, ir jiem nereikėsią ten nusileist. Bet tikroji priežastis yra ta, kad anglų karininkai Bermudoj sulaiko lėktuvus "Clipperius", ir cenzūruoja ir grobia amerikiečių siunčiamus laiškus ir kitus pašto siuntinius, adresuotus ne tik į Vokietiją, bet ir į bepusiškas šalis.

Daugelis Amerikos senatorių ir kongresmanų labai pasipiktino, kad anglų kariai žiauriai pasielgė su "Clipperio" lakūnais sausio 18 d. Kai lėktuvas "Clipperis" ten nusileido, anglai pareikalavo perduot jiem visuos pašto siuntinius percenzūruot. "Clipperio" kapitonas C. A. Lorber užprotestavo. Tada anglas cenzorius sušvilpė, ir tuojaus Anglijos jūrininkai su durtuvais atmaršavo ir sulipo į šį amerikinį lėktuvą, grumodami prievarta paimt pašto siuntinius. Tokiu būdu jie ir išsinešė visus pašto siuntinius iš "Clipperio," kaip kad liūdija jo kapitonas Lorber.

Tie amerikiniai lėktuvai po kovo 15 d. skris tiesiai į Azorų salas, o iš ten į Portugaliją. Iš Portugalijos gi jų pašto siuntinius paims Italijos lėktuvai nešt juos į Berlyną bei kitur.

## Žinios iš Lietuvos

### Apdegė Ligoninė

**Kaunas.** — Nuo elektros susijungimo užsidegė Panevėžio ligoninė. Ligoniai išgelbėti, bet padaryta didelių nuostolių.

### Popiežiaus Atstovas

**Kaunas.** — Popiežius paskyrė arkivyskūpą Centozą savo pasiuntiniu Lietuvai.

### Vėl Smarkūs Šalčiai

**Kaunas.** — Šalčiai Lietuvoje vėl pasiekė 40 laipsnių žemiau zero, pagal Fahrenheito gradusninką.

# Daugelis Anglų Šaukia Sulaikyt Planus Karo prieš Sovietus

**London.** — Čia vykęs susirinkimas 350 organizacijų, veikiančių darbininkiškame judėjime, išleido manifestą, kuris šaukia pastot kelią Anglijos karui prieš Sovietus. Manifestą vienbalsiai užgyrė visi 850 delegatų.

Šis manifestas taipgi atsišaukė į oficialę Darbo Partiją, kad jinai nustotų bendradarbiavus su valdžia šiame Europos kare ir veiktų prieš karą.

## ANGLIJA-FRANCIJA NESITIKI LAIMĖT KARĄ BE KITŲ ŠALIŲ ĮVĖLIMO

**Roma.**—Anglija ir Francija planuoja užpult Vokietiją per Švediją-Norvegiją arba per Rumuniją, kaip rašo "Telegrafo", laikraštis grafo Ciano, Italijos užsieninio ministerio, Mussolinio žento. Anglija ir Francija tuo pačiu laiku manevruoja taip padaryt, kad Vokietija užpultų kokią menkesnę bepusišką šalį; tokiame atsitikime Anglija ir Francija tikisi įvelt karan Jungtines Valstijas talkininkų pusėje neva gint nazių užpultą silpnesnį kraštą.

Įtraukt Ameriką į talkininkų karišką bloką tai nuo pat pradžios buvo saldžiausia Anglijos ir Francijos svajonė ir viltis, kaip rašo "Telegrafo." To siekdami, talkininkų diplomatai dieną ir naktį neatlaidžiai darbuojąsi, idant įtraukt Ameriką į karinį Anglijos-Francijos ratą.

Jeigu tokie Anglijos ir Francijos planai neišdegs, tai jodvi nesitiki laimėt karą, sako Italijos užsienių ministerio laikraštis, ir teigia, kad talkininkai su savo blokada negalės privėrst Vokietiją pasiduot, nes Vokietija per prekybą su Sovietais gauna reikmenų. Tuo tarpu talkininkai nedrįsta šturmuot vakarinę Vokietijos tvirtovių sieną ir laukia, o laukimas išeina vokiečių naudai, kaip tvirtina minimas Italijos laikraštis.

## Liberalai Reikalauja, Kad Dies Tyrinėtų ir Krikščionių Frontą

**New York.** — Keli desėtkai demokratų-liberalų pasiuntė telegramas visiem nariam kongresinės tyrinėjimų komisijos, kurios pirmininkas yra kongresmanas Martin Dies. Tie liberalai reikalauja, kad Dieso komisija ištirtų veiklą kunigo Coughlino ir Krikščionių Fronto.—Šis Coughlino remiamas frontas ginklavosi prieš žydus, "raudonuosius" ir prieš nepatinkamus jam valdininkus; dėl to jau areštuota ir įkaltinta keliolika to fronto vadų New Yorke.

New Yorko liberalų telegramos primena, kad ir pats Dies yra kalbėjęs susirinkime, kurio surengime dalyvavo Krikščionių Frontas. Po šiomis telegramomis pasirašė J. Haynes Holmes, pirmininkas Amerikiečių Pilietinių Laisvių Sąjungos; prof. F. Kingdon, Newarko Universiteto pirmininkas; socialistų vadas Norman Thomas ir eilė kitų, kurie sakosi "lygiai nusistatę prieš komunizmą, kaip ir prieš fašizmą."

**ORAS.** — Netaip šalta.

## Japonai Gal Apleisią Vidurinę Chiniją, bet Įsitvirtina Uostuose

**Shanghai.** — Japonai sparčiai stato sau tvirtoves Sanghajuj, Hangchowe, Chinkiange ir kitur Chinijos pajūriuose. Amerikonų korespondentai spėja, kad japonai rengiasi ištraukt savo armijas iš vidurinės Chinijos ir pasilaikyt sau tik pajūrio svarbiuosius miestus su prieplaukomis.

Japonai steigia naują vidurinės Chinijos valdžią ir skiria Wangą Ching-wei kaip jos galvą. Japonija paliksianti Wangui toliau kariaut prieš dabartinę Chinijos tautinę valdžią, kurios vyriausias vadas yra gen. Chiang Kai-shek.

Seniau buvęs Chinijos ministeris pirmininkas, Wang-Ching-wei, dabar palaikomas japonų ginklais, užreiškė, kad jis atims anglų ir amerikonų koncesijas - kolonijas esančias Chinijos didmiesčiuose, jeigu Anglija ir Jungtinės Valstijos vis rems tautinę Chinijos Chiang Kai-sheko valdžią.

### Prekyba su Vokiečiais

**Kaunas.** —Netrukus Berlyne bus vedamos derybos dėl prekybos su vokiečiais. Tikimasi labai praplėst prekių mainus tarp Lietuvos ir Vokietijos.

## Sovietai Apsupą Viborgą Iš Šiaur-Vakarių(?)

**New York, vas. 26.—Radio pranešė, kad Sovietų kariuomenė prasilaužė jau į šiaurių vakarus nuo Viborgo, antro didžiausio Suomijos miesto. Sako, jog dabar Viborgas randasi jau "niekeno žemėje," tarp Sovietų ir Suomijos armijų.**

## Naziai Sakosi Nuskandinę 496 Talkininkų Ir Bepusiškus Laivus

**London.** — Vokiečių mina nuskandino žibalinį Anglijos laivą "Jevington Court," 4,544 tonų įtalpos. Nazių submarinas parsivarė namo vieną Belgijos žvejų laivą.

**Berlin.** — Nazių komandieriai paskelbė, kad vokiečiai iki šiol sunaikinę 496 laivus Anglijos ir Francijos ir bepusiškų kraštų laivus, kurie gabeno reikmenis Anglijai. Tie lavai viso turėjo 1,810,315 tonų įtalpos. Bet naziai čia dar nepriskaito tuos talkininkų ir bepusiškus laivus, kuriuos bombomis nuskandino Vokietijos lėktuvai.

## Amerikai Pranešama, kad Naziai Galį Laimėt Karą

**Washington,** vas. 26. — Amerikonai karo tėmytojai Europoje "oficialiai" pranešė Jungtinių Valstijų vyriausybei, kad esą 10 procentų daugiau galimybės Vokietijai laimėt karą, negu talkininkam sumušt Vokietiją.

Amerikos Scripps - Howard laikraščių leidėjai gavo pranešimą nuo savo štabo rašytojo iš Washingtono, jog Jungtinių Valstijų vyriausybė bijo, kad Hitleris galįs sumušt talkininkus; tai, girdi, todėl prez. Rooseveltas pasiuntė Europon savo vice-ministerį Wellesą sužinot, kokios yra galimybės sutaikyt talkininkus su Vokietija.

## Daily News Sako: Sovietai Laimėjo Svarbią Pergalę

New Yorko 'Daily News' karinis žinovas Lowell Limpus rašo, jog Sovietai praeitą savaitę pasiekė didelį laimėjimą: jie sukriušino vakarinį galą Suomijos Mannerheimo tvirtovių linijos ir "atmetė nuvargusias suomių jėgas, turbūt, į paskutinę jų pasipriešinimo liniją" toje srityje, kaip sako L. Limpus.

## Anglijos Orlaiviai Laužo Holandijos Bepusiškumą

**Berlin.** — Naziai teigia, kad Anglijos karo lėktuvai vis dažniau skraido per Holandiją ir tik praeitą savaitę 12 Anglijos lėktuvų perskrido per tą bepusišką šalį.

# Švedija, Norvegija ir Danija Nusprendė Nesikišt į Karus

**Copenhagen,** Danija. — Susirinkę užsieniniai ministeriai Švedijos, Norvegijos ir Danijos nutarė, jog šios trys šalys laikysis išvien visose derybose su kariaujančiais kraštais; jos kartu priešinsis kariautojų įsiveržimams į pakrantinius vandenis Švedijos, Norvegijos ir Danijos; šios trys šalys sutartinai reikalaus atlygint nuostolius, kokius kariautojai padaro bent vienai iš jų.

Švedijos, Norvegijos ir Danijos užsieniniai ministeriai nusprendė laikytis bepusiškumo, nepasiduot bandymam, siekiantiem įtraukt jų šalis į Anglijos-Francijos karą su Vokietija, ir nutarė neit karan už Suomiją prieš Sovietus. Šie ministeriai išreiškė norą, kad abudu karai būtų baigti per taikos derybas.

### Talkininkai Grumojimais Bando Įvelt Karan Švediją ir Norvegiją

**Maskva.** — Sovietų Komunistų Partijos organas "Pravda" rašo, jog Anglija ir Francija stengiasi jau net grumojimais įtraukt Švediją ir Norvegiją į karą talkininkų pusėj prieš Vokietiją.

Tarp kitų, ir L. Blum, Francijos socialistų vadas, šaukė Švediją ir Norvegiją karan už savo "seserį" Suomiją prieš Sovietų Sąjungą.

Bet kaip sako "Pravda," tai Švedijos, Norvegijos ir Danijos žmonės vis labiau išstoja prieš bandymus įvelt juos į karą.

## IŠ SUOMIJOS KARO

**Maskva.** — Sovietų komanda praneša, kad raudonarmiečiai Karelijoj pralaužė Helsinkio Suomijos aptvirtintas pozicijas ir užėmė dar 28 fortus, tarp kurių yra aštuoni geležies-cecento fortai.

"Priešai kartotinai mėgino kontr-atakuot, bet buvo atmušti su dideliais jiem nuostoliais.

"Kitose fronto dalyse nieko svarbaus nebuvo.

"Sovietų lakūnai sekmingai bombardavo priešų kariuomenę. Oro kovose nukirsta žemyn dešimt Helsinkio suomių lėktuvų."

**Helsinki,** vas. 26. — Suomių senosios valdžios užsieninis ministeris Tanner išmetinėjo Amerikai, kad ji nesiskubina duot naują $20,000,000 paskolą Suomijai.

## NAUJI SOVIETŲ KANALAI

**Maskva.** — Sovietai neužilgo pradės kast naują kanalą, kuris sujungs Dniepro upę su Dauguva-Dvina. O šis kanalas bus sujungtas su Marinskine upių kanalų sistema, kuria laivai plaukioja iš Leningrado į Maskvą, paskui Volgos upe į Kaspijos Jūrą ir atgal.

Užbaigus naująjį kanalą, laivai iš Rygos taipgi pasieks tas vietas.

Dabartiniu laiku smarkiai kasamas kanalas tarp Dniepro ir Bugo upių, ir jis būsiąs užbaigtas iki balandžio 15 d. Šiuo kanalu laivai plaukios ir iš Juodųjų Marių į Vokietijos uostą Danzigą ir atgal.

Sovietinėje Centralinėje Azijoje milionas kolektyvių ūkininkų kasą kanalus ir stato reikalingus įrengimus Uzbeko srityj laistyt-drėkint dideles dykumas, kurios paskui bus gera farmom žemė.

**Hong Kong.** — Chinai kanuolėmis bombardavo šešis japonų karo laivus Yangtze upėje ties Kiukiangu.

## Roosevelto Taikos Pasiuntinys Italijoj

**Roma,** vas. 26. — Amerikos valstybės vice-ministeris Sumner Welles, atvykęs į Italiją, buvo šaltokai priimtas.

Pasikalbėjęs su Italijos užsienių ministeriu Ciano, Welles išvyksta šį antradienį į Berlyną. Jis yra prezidento Roosevelto atsiųstas į Europą tyrinėt, kokios yra galimybės taikyt Vokietiją su talkininkais.

## Vokiečiai Nukirtę Tris Talkininkų Lėktuvus

**Berlin.** — Vokiečių komanda sako, kad jie nušovę žemyn vieną anglų ir vieną francūzų lėktuvus vakarų fronte ir nukirtę į jūrą vieną iš tų Anglijos lėktuvų, kurie mėgino bombarduot Vokietijos laivų ir lėktuvų stovyklas Helgolande.

## Anglų Lėktuvai Mėtė Lapelius Čechoslovakijoj

**London.** — Anglijos lėktuvai mėtė savo propagandos lapelius į Pragą, buvusios Čechoslovakijos sostinę. O paryčiais jie laidė šviesas virš ginklų ir amunicijos fabrikų tame krašte.

**Varšava.** — Lenkų mokyklos uždarytos dėl anglies stokos, bet vokiečių mokyklos Lenkijoje veikia.

# LAISVĖ

LITHUANIAN DAILY, PUBLISHED BY

The Laisve, Inc.

every day, except Sunday

427 LORIMER STREET, BROOKLYN, NE YORK

Tel. Stagg 2-3878

President . . . . . Jos. Kairys
Secretary-Treasurer . . . J. Gasiunas
Editor . . . . . Roy Mizara

SUBSCRIPTION RATES:

| | |
|---|---|
| United States, per year | $5.50 |
| Brooklyn, N. Y., per year | $6.00 |
| Foreign countries, per year | $6.50 |
| Canada and Brazil, per year | $5.50 |
| United States, six months | $3.00 |
| Brooklyn, N. Y., six months | $3.25 |
| Foreign countries, six months | $4.00 |
| Canada and Brazil, six months | $3.00 |

Entered as second class matter March 11, 1924, at the Post Office at Brooklyn, N. Y., under the Act of March 3, 1879.


## *Kaip Daromos Karo Provokacijos*

Vieną gražią dieną išgirstame žinią, kad be nič nieko Sovietų lakūnai užpuolė ramų Švedijos miestelį Pajalą. Miestelis netolimai stovįs nuo Suomijos sienos, neginkluotas, žmonės nesitikėję jokio užpuolimo. Tik staiga septyni orlaiviai atlėkė ir paleido iš oro bombas žemyn, naikindami namus... Žmonių tačiau neužmušę nei vieno.

Na, ir tuč tuojau komercinė spauda paskelbė, kad Pajalą bombardavę septynį "rusų lėktuvai."

Tuojau kilo skandalas, tuojau bliovimas prieš SSSR, tuojau visoki paskalai, būk Švedija Sovietams nedovanosianti, būk ją tas pastumėsią karan prieš Sovietus...

Iš karto mums atrodė, jog tai yra kas nors tokio "negerai kvepiančio." Kodėl Sovietų lėktuvai lėks į Švediją ir puls neginkluotą miestelį? Kodėl jie norės kiršinti formaliai neutrališką kraštą? Argi jų noru bus įtraukti juo daugiau kraštų į karą?

Bet štai dalykas pagaliau išaiški: **Sovietų lėktuvai nebombardavo jokio Švedijos miestelio.** Toji žinia buvo niekas daugiau, kaip tik didelė provokacija, padaryta tikslu, kad Švediją pastūmėjus linkui karo.

Pasirodo, kad tosios jėgos, kurios nori įtraukti Švediją ir visą Skandinaviją į karą, nesigaili nei energijos, nei lėšų tam pasiekti. Pasirodo, kad josios griebiasi žemiausios rūšies provokacijų savo tikslui pasiekti.

Turime atsiminti, kad ateityj panašių provokacijų girdėsime tiek ir tiek. Antisovietiniai provokacijų ekspertai nesnaudžia. Jie dirba viršlaikius. Todėl mes, kuriems rūpi taika, privalome būti pasiruošę: kiekvieną žinią, kiekvieną paleistą "antį" turime imti labai, labai atsargiai.

## *Lietuvių Tauta Gali už 150 Metų Išnykti, Sako Dr. K. Grinius*

Žymus Lietuvos liaudininkų veikėjas, dr. Kazys Grinius, rašo "L. Žinių" laidoj iš sausio 25 d. tiesiog aliarmuojantį straipsnį. Jis nurodo, kad "dėl gyventojų prieauglio nuolatinio mažėjimo ir dėl per lėto kovojimo su ligomis ir mirtingumu lietuvių tauta gali už kokio pusantro šimto metų išnykti. Jos žemės plotai turės tekti atsparesnėms tautoms."

Priminęs, kad gyventojų prieauglis Lietuvoj per 15 metų yra 3 punktais nukritęs ir tebekrinta toliau, dr. K. Grinius prieina prie kito labai didelio pavojaus—ligų, naikinančių lietuvių tautą. Va, ką jis sako apie pavojingas ligas, ėdančias Lietuvą:

"Štai vien džiova sergančių turime, tur būt, apie 5 nuoš. visų gyventojų, iš jų bent 1 nuoš. yra jau sutrešę, t. y. turį atvirą džiovą. Juk tai sudaro apie 150,000 ligonių ("Kova su Džiova" 1939). Anot dr. Juškio (Medicina 1939 Nr. 3 p. 234), veneros ligos kaimuose plinta, apsikrėtimas jomis nemažėjąs, o pagal dr. V. Tercijoną (V. Baronas, V. Tercijonas—Motinos ir vaiko higiena, 1939, p. 174) "Lietuvoj kasmet tenka po vieną naują susirgimą sifiliu 1000 gyventojų (1930—1931)". Kai kuriose kultūringose šalyse sifilis jau vadinamas nykstančia liga, bet pas mus to negalima sakyti. Ir čia **matome vis tolyn žengiantį tautos gyvo kūno trešimą, puvimą.** Trečia nelaimė, tai rachitas, kurio taip pat nepajėgiama nugalėti. Pediatrai spėlioja, kad 80 nuoš. visų vaikų perserga rachitu. Iš tos ligos, dėl kaulų suminkštėjimo, atsiranda daug šleivų, kuprotų, kreivakojų, pilnapadžių, netinkamų kariuomenei vyrų, bet svarbiausiai, kad dėl tos pačios ligos daugelis moterų gauna siaurus dubenis ir dažnai susilaukia sunkių gimdymų. Nuo to neviena moteris gimdymui atėjus miršta arba paliegį gauna, o kūdikiai dažnai sužaloti arba negyvi gema. To negana. **Nuo sunkaus gimdymo į suspaustos galvutės** smagenis kartais kraujas išsilieja ir gyvas kūdikis gimęs išauga su smegenų trūkumais. Gal dėl rachito mes turime apsčiai ne tik visokių išklypėlių, bet daug bukrapročių, sustingėlių, nerangėlių, atsilikėlių, nepataisomų tinginių, silpnapročių, bevalių, mažai gyvenimui tinkamų, mažaverčių žmonių. Nekalbu jau apie persigėrimo, persirūkymo neišdildomas kūne liekanas. Priminsiu dar staigių apkrečiamų ligų padarytus ir paliktus kūno sugadinimus—širdies, inkstų, kepenų, žarnų, smagenų ir kitų organų defektus.

"Tik truputį skirkim sau laiko pagalvoti, kas bus su lietuvių tauta, jei jos narių sveikata bus taip apleista, kaip dabar yra. Ar neišnyks po kokio pusantro šimto metų paskutinis lietuvis nuo žemės kamuolio paviršiaus?"

Be abejo, kas čia pasakyta, yra gryna tiesa. Ir toji tiesa—labai skaudi kiekvienam patrijotui, kiekvienam, kuriam rūpi lietuvių tautos klestėjimas.

Dr. Grinius nurodo, deja, kad su tuo pavojumi Lietuvoj šiandien nesirūpinama, o ligos vis plinta ir jos šienaujasi lietuvių tautą.

Šis dr. K. Griniaus pareiškimas, beje, sumuša plepalus tų žmonių, kurie pastaruoju metu pradėjo daug rašyti apie raudonarmiečius, esančius Lietuvoj. Girdi, Sovietų Sąjungos raudonarmiečiai išbalę, nedavalgę, prastai aprengti, — jie stebisi tuo turtingu gyvenimu, kokis jiems reiškiasi Lietuvoj. Jie maną, kad krautuvėse matomos prekės yra dedamos "tik propagandai." Ot, Lietuvos žmonės tai stiprūs, sveiki, sočiai pavalgę!...

Bet štai paminėtasis dr. Griniaus pareiškimas į dulkes sumuša tuos anų žmonių teigimus. Reikia nepamiršti, kad šiandien didžiausias prieauglis žmonių bene bus Sovietų Sąjungoj. Mirtingumas ten taip jau mažėja, kadangi valstybė labai rūpinasi savo žmonių sveikata ir gėriu.

## *Dr. Jono Šliupo Laiškas*

"Tėvynėje" telpa dr. Jono Šliupo laiškas, rašytas p. Živatui. Dr. Šliupas žymi, jog rašąs "ranka, pastirusia nuo šalčio." Be to, jis apgailestauja, "kad šiandien suomiai pateko į pražutingą ugnį. Man rodos—reikėjo ir jiems taikytis prie naujokių aplinkybių..." Toliau:

"Mes Lietuvoje ne taip smarkiai dabartinių rusų bijome. Esame maža tauta, tai tarp galiūnų reikia žiūrėti, kad mažiausia nukentėtume. Visgi gavome šiek-tiek Vilnijos, tik ar mokėsime ir tą suviršinkti?! Mūsų viršūnės juk pačias turi pasirinkę lenkes, ruses ar žydes... Per jas svetimieji mus įveikia. Vyrai yra minkšta tešla, o svetimos moterys esti didesnės viliokės, negu lietuvaitės. Tai šaltinis mūsų nelaimių. Rusai iki šiandien yra žmoniški, niekur nesikiša į vidaus gyvenimą, bet už tai kitokie žydai ir lenkai."

Prieš žydus dr. Šliupas smarkiai išstoja. Girdi, jie pasipirkimais bandą vietas įsigyti, Lietuvoje antrą Jeruzolimą sukurti, Kaune žydams pasaulinę akademiją steigti, etc.

Tasai aliarmas, aišku, yra nereikalingas: žydai Lietuvoj jokių specialinių privilegijų nereikalauja; jie nori būti lygiais piliečiais su visais ir prie to jie turi pilną teisę. Skleisti anti-semitinę propagandą Lietuvoj Lietuvai reiškia ne naudą, bet blėdį. Senas aušrininkas turėtų tatai žinoti.

Kas kita dėl lenkų. Dr. Šliupas teisingai pastebi:

"Už 'zlotus' mokame premijas. Vaišiname tuos, kurie jau dabar pasako, kad eisią 'atkariauti nuo mūsų Vilnių...' Kalbame su jais broliškai-lenkiškai, o jie sakos 'chamų kalbos' nesimokinsią: lietuviškumas jų akyse barbarybė..."

Vilnijoj yra pasilikusių daug lenkų dvarponių, daug buvusių valdininkų, kurie persekiojo lietuvius. Su šiais reikia kalbėtis griežčiau.

Lenkams ir visiems priešvalstybiškiems asmenims suvaldyti, tačiau, geriausiai padėtų demokratinė santvarka Lietuvoj. Deja, jos Lietuvoj dar vis nėra. Kalėjimai perpildyti politiniais kaliniais, — geriausiais Lietuvos žmonių sūnumis ir dukromis. Ot, čia tai ir yra didžiausia Lietuvai nelaimė. Dabartiniai Lietuvos valdovai, tačiau, jos nemato, o jei ir mato, tai nuduoda nematą.

# Pasaulio Erdvės Katastrofa Retai Būna

### Mokslas apie Pasaulių Katastrofas.—Teoretiniai ir Mūsų Saulė Gali Susprogti

Tūlas laikas atgal visatos erdvėje įvykusi katastrofa tiek plačiosios visuomenės, tiek mokslininkų tarpe vis dar kelia didelį susidomėjimą. Apie paminėtą katastrofą, kaip jau žinoma, yra pranešusi Hamburgo observatorija. Pasak to pranešimo, suliepsnojo viena saulė. Nuo didelio karščio suskilo atomai ir iš to gavosi milžiniškas sprogimas. Staiga atpalaiduota energija dabar milžinišku greičiu sviedžia saulės mases į visas erdvės puses. Įdomu, kaip astronomijos mokslas aiškina tą ir kitas panašias erdvės katastrofas, kurios gana retai pasitaiko ir kurios ne vienam žemės gyventojui įvaro baimės.

Astronomai yra pastebėję daug žvaigždžių katastrofų, bet jos būna ne vienodos. Tik ką susprogusios saulės katastrofa laikoma labai retu įvykiu žvaigždžių pasaulyje. Tas parodo, kad visatoje, kuri sukurta nepaprastu tikslumu ir kurioje žvaigždės bėga nepaprastai tiksliai ir greitai, kartais įvyksta kliūviniai, nuo kurių pasidaro milžiniškos ir žmogaus sunkiai įsivaizduojamos katastrofos. Žvaigždžių suliepsnojimus astronomija vadina "naujomis žvaigždėmis." Kartais žvaigždė, kuri pirmiau buvo vos įžiūrima per gerus teleskopus, staiga pradeda skaisčiai spindėti. Jos spindėjimas prilygsta 10—12 žvaigždžių klasei, arba, kitais žodžiais tariant, jos spindėjimas padidėja 50,000 kartų.

Apie staigius žvaigždžių suliepsnojimus praneša jau kinų kronikos apie tris tūkstančius metų prieš Kristaus gimimą. Pirmą kartą "nauja žvaigždė," kuri buvo moksliškai įvertinta, buvo pastebėta 1572 m. Ją pastebėjo danų astronomas Ticho Brache. Tais metais Kasiopo žvaigždyne suliepsnojo viena ryški žvaigždė, kuri per kelias dienas taip padidino savo spindėjimą, jog pasidarė ryškiausia žvaigždė visame danguje. Ją galima buvo matyti danguje net dienos metu. Tokį spindėjimą dažnai duoda tik Veneros planeta, kai ji būna palankioje padėtyje žemės atžvilgiu. Per kelias dienas ji pasiekia didžiausią spindėjimą ir po to pradeda pamažu gęsti, kol pagaliau po kelių mėnesių jos visai negalima pastebėti. Tada Veneros vietoj būna maža teleskopu įžiūrima 13 dydžio žvaigždelė (paprasta akimi matomos tik 1—6 dydžio žvaigždės). "Naujos žvaigždės" yra pastebėtos per kelius šimtmečius. Yra pastebėta per šimtą žvaigždžių su liepsnojimų. Jei pirmiau šia prasme pastebėdavo tik didelio spindėjimo žvaigždes, tai dabar astronomai teleskopinių fotografijų pagalba gali pastebėti "naujai atsirandant" ir mažas žvaigždeles. Dažnai per metus atsiranda iki 9 novų (taip vadina naujai atsiradusias žvaigždes), bet tai labai mažos ir tik teleskopuose įžiūrimos. Vidutiniškai tik kas trejus metus pavyksta pastebėti labiau spindinčias novas, kurias ir paprasta akimi galima pastebėti. Ypatingai spindinčios novos, kurios pasiekia 1 klasės spindėjimą, dar rečiau pasitaiko. Tokios novos mūsų šimtmetyje, t. y. maždaug per 40 metų, yra pastebėtos tik 7. Ryškiausia iš jų buvo suliepsnojusi Persejaus žvaigždyne 1901 m. ir Erelių žvaigždyne 1918 m. Bet ir 1934 m. ir 1938 m. buvo pastebėtos gana ryškios novos. Retesnis būna antrasis suliepsnojimo būdas, vadinamosios antžvaigždės arba supernovos. Tų spindėjimas yra kokiomis penkiomis klasėmis didesnis negu paprastų novų ir, be to, jos turi ir kitų ypatybių. Supernova buvo jau 1572 m. danų astronomo pastebėta žvaigždė. Mūsų laikų astronomai yra apskaičiavę, kad paminėta žvaigždė tada per 23 dienas į pasaulio erdvę išleido tiek daug energijos, kiek mūsų saulė išleidžia per 100 milijonų metų.

Astronomija duoda šitokį paminėtiems suliepsnojimams paaiškinimą. Iš fizikos yra žinoma, kad kiekvienas šviesos šaltinis savo spindulių kryptimi daro tam tikrą spaudimą. Šitokį spaudimą galima įrodyti eksperimento pagalba ir tai yra visai realus reiškinys, prilygstąs vėjo pūtimo ar tekančio vandens srovės spaudimui. Menkas šviesos šaltinis duoda ir menką spaudimą, tačiau didelis šviesos šaltinis duoda ir didelę jėgą, kuri net gali pargriauti žmogų, panašiai kaip gali pargriauti žmogų stipri vandens srovė iš gaisrinės žarnos. Šį šviesos spaudimą galėtumėm pavadinti ir šviesos svoriu. Imkime pavyzdį: jeigu 50 arklių jėgų stiprumo prožektorius spinduliuotų be pertraukos 100 metų, tai ta visa šviesa svertų truputį daugiau, kaip 1 gramą. Bet jei tuos apskaičiavimus perkelsim į mūsų saulę, gausim visai kitus rezultatus. Kiekvienas saulės paviršiaus 6 centimetrų plotas išspinduliuoja kaip tik 50 arklio jėgų energiją. Iš čia mes matom, kad saulės spinduliai, spinduliuojantieji 100 metų iš kiekvieno 6 cm ploto, sveria 1 gramą. Dabar, kai šį menką svorį padauginsim iš viso saulės paviršiaus, tai pamatysim, kad saulės spinduliai kiekvieną sekundę sveria apie 4 mil. tonų!

Šitoks šviesos svoris duoda jau sunkiai įsivaizduojamą spaudimą, kuris saulės gelmėse yra dar didesnis. Saulės paviršiaus temperatūra yra apie 6,000 laipsnių. Jeigu nuo saulės paviršiaus nuolat spinduliuoja daug šviesos ir šilimos, tai reikia manyti, kad kur nors po saulės paviršiumi yra šilimos šaltinis, nes yra žinoma, kad šilima slenka iš šiltesnės į šaltesnę vietą. Juo giliau į saulės vidų, tuo temperatūra didesnė. Apskaičiuojama, kad saulės centre 700,000 klm. gilumoje nuo jos paviršiaus, karštis siekia 50 mil. laipsnių. Kad suprasti, ką reiškia tokia aukšta temperatūra, anglų astronomas Džinsas duoda tokį palyginimą: jei smeigtuko galvutę norėtumėm įkaitinti iki 50 mil. laipsnių, tai darban turėtumėm paleisti 3000 arklio jėgų stiprumo centralę. Tada mūsų smeigtuko galvutė išspinduliuotų tiek daug energijos, kuri nužudytų kiekvieną gyvą būtybę, kuri būtų per 1500 klm. nuo smeigtuko galvutės. Tuo būdu mes prieiname išvadą, kad saulės ir kiekvienos žvaigždės viduje yra nepaprastas spindulių spaudimas, kuris stengiasi išardyti visą dangaus kūną. Šiam spaudimui priešinasi žvaigždės masės svoris, kuris taip pat yra nepaprastai didelis. Tie priešingi spaudimai ir palaiko dangaus kūno medžiagos pusiausvyrą. Tačiau patyrimas rodo, kad per labai ilgą laiką ta pusiausvyra dingsta, ir dangaus kūnas susprogsta. Dėl ko taip atsitinka, mokslas nežino. Suliepsnojimo metu dangaus kūno paviršiaus temperatūra gali pasiekti 60,000 laipsnių, bet jo vidaus temperatūra tuomet turi daug milijonų laipsnių. Toks didelis karštis, paprastai, suskaido atomus, kas išskiria labai didelę energiją.

Suliepsnojusi žvaigždė pergyvena naujus procesus. Iš jos pasidaro vadinamosios liliputinės žvaigždės. Jų paviršius turi labai aukštą temperatūrą, ir jų tankumas yra tiesiog nepalyginamas. Palyginimui pasakysime, kad švino 1 kūb. metras sveria 11 tonų, o liliputinės žvaigždės tankumas yra toks didelis, kad jos masės 1 kūb. metras sveria net 10,000 tonų! Tai atsitinka todėl, kad tų žvaigždžių masė yra sudaryta tik iš atomų branduolių. Kaip žinoma, atomas yra tuščia talpa, kurioje yra be galo mažas branduolys, apie kurį tam tikram nuotoly nepaprastu greičiu sukasi taip pat be galo maži elektronai. Kai atomai išsisklaido, tai elektronai milžinišku greičiu pasišalina, ir krūvon sueina tik atomų branduoliai, kuriems reikalinga daug mažesnė talpa, negu sveikiems atomams.

Mokslininkai negali išaiškinti, ar mūsų saulė gali ar negali suliepsnoti ir pavirsti nova ar supernova. Žinoma, jei tai įvyktų, tai mūsų žemės gyventojų likimas būtų išspręstas. Suliepsnojusi saulė, kaip rodo mokslas, pavirstų liliputine žvaigžde, kuri žemei negalėtų duoti tiek šviesos ir šilimos.

Tenka tik guostis, kad čia yra tik teoretiniai samprotavimai ir kad mūsų saulė nepertraukiamai gyvens savo "saulės amžių".

("Laikas")

# Lietuvos Žinios

### Kelių Grindimo Darbai

Kauno apskrityje kelių grindimo darbai prasidės tik pavasarį. Prie šių darbų dirbs gana daug darbininkų. Grindimo darbams iš viešųjų darbų fondo pakirta apie 200,000 lt.

Paskutiniu laiku Kaune viešieji darbai sustabdyti, todėl bedarbių skaičius dar padidėjo. Kauno apskr. valdyba suregistravo 120 Kauno apylinkėse gyvenančių bedarbių ir juos išsiuntė prie Lampėdžių pylimo darbų.

### Mirė Gerdamas iš Litro Degtinę

Marijampolėje, viename restorane, apie 20 m. amž. darbininkas Kalinauskas prašė draugus, kad jie jį pavaišintų. Jis išsireiškė, kad lengvai galįs išgerti visą litrą degtinės. Draugai juokaudami nupirko degtinės, ir Kalinauskas pildydamas savo pažadus, pradėjo gerti. Tačiau begerdamas amžinai užmigo. Atvykęs gydytojas konstatavo, kad Kalinauskas mirė nuo alkoholio.

### Kaunas Negali Išsivalyti

Dėl didelių šalčių kai kurie Kauno namai apaugo storais ledų sluoksniais, o ant stogų prisnigo labai daug sniego. Valant nuo namų sniegą ir ledus, kai kuriuose Kauno šaligatviuose buvo sustabdytas judėjimas.

Kauno miesto vežėjai vis tebeveža sniegą. Būna atsitikimų, kad darbininkas su arkliu ir vežimu uždirba po 30-40 lt. per dieną.

### Nori Sumažinti Kainas

Paskutiniuoju laiku į plytų gamybą atkreiptas ypatingas dėmesys. Šiais metais plytų gamyba bus plečiama. Plytų kainas norima sumažinti, nes iki šiol jos yra per aukštos, ne visiems ūkininkams ar darbininkams prieinamos. Šių metų Žemės Ūkio Rūmų sąmatoje numatytos žymiai didesnės pašalpos plytinių statybai kaimuose. Jei plytinių plėtimas šiais metais bus sekmingas ir jei plytinių skaičius bus padidintas bent iki 500, tai šiais metais bus galima pagaminti apie 30 milijonų plytų daugiau, negu pernai (1939 m. pagaminta plytų apie 50 mil).

### Šaltis Atgaivino Seną Sumanymą

Jau prieš keletą metų buvo susidariusi grupė asmenų, kurie pradėjo varyti propagandą už tai, kad vyrai sveikindamiesi nenusiiminėtų kepurių, nurodydami keletą valstybių, kur taip elgiamasi. Dabar, kada užėjo dideli šalčiai, šio projekto autoriai savo sumanymą vėl kelia, nurodydami, kad didelio šalčio metu nesveika ir nepatogu nuiminėti kepurę.

Greičiausiai, kad jų skelbiama idėja mirs taip, kaip mirė savo laiku idėja tų, kurie buvo prieš rankų bučiavimą ponioms.

### Snukio ir Nagų Epidemija Eina iš Visai Kito Krašto

Pirmiau buvo žinių, kad snukio ir nagų liga vėl pasirodžiusi Vokietijos valdomose srityse. Mūsų atitinkamos įstaigos dėl to jau ėmėsi tam tikrų atsargumo priemonių. Dabar yra žinių, kad toji liga vėl pradėjo pasirodyti Švedijoje. Kadangi su tuo kraštu ir Baltijos kraštai turi tiesioginių ryšių, tai dabar teks imtis tam tikrų priemonių ir šia kryptimi, ypač kai ateina iš Švedijos prekių siuntos.

# Klausimai ir Atsakymai

**Klausimas**

1. Ar yra Vokietijoj dvarų ir kas juose dirba?
2. Ar Vokietijoje yra privatiškų kapitalistų?
3. Ar J. Stalinas savo gyvenimo 60 metų sukakties proga dalino biednuomenei pinigus?
4. Kiek yra skirtumo tarp Hitlerio ir Stalino?

Malonėkite mums paaiškinti. Iš kalno tarių ačiu.

**M. Susla.**

**Atsakymas**

1. Taip, Vokietijoj dvarų yra. O juose dirba, be abejonės, darbininkai.
2. Taip, yra.
3. Tai nesąmonė. Tokį melą gali skleisti tiktai nepilno proto žmogus. Turite žinoti, kad Sovietų Sąjungoje biednuomenės nėra.
4. Skirtumas toks, kad Hitleris yra fašistas, o Stalinas — komunistas. Veikiausia jūs suprantate, koks yra skirtumas tarpe komunistų ir fašistų pažiūrose, įsitikinimuose ir darbuose. Tų skirtumų išaiškinimui reikėtų užimt daug vietos, gi šiame trumpų klausimų ir atsakymų skyriuje tas neįmanoma.

# Camouflage! . . .

# THE KILLER TYPE

by Tom Dean

A PRIZEFIGHTER is a funny and complex animal. A lot of people get the idea that any baby who is big and rough, ought to be able to step into the ring and become a champ overnight. A first-rate pug is a highly skilled person, he has to be able to think, he has to be able to take a punch, he must be fast, he must have a stiff wallop, and above all he has to be cruel and the killer type. Not that he goes around frightening kids, but merely that cruelty is his business.

And you see my boy, Russ Kennedy, had everything except the killer instinct. He could hit, he could box like a whiz, and he could take it, but he didn't have whatever it takes to tear in suddenly and knock the other guy's head off. More times than I like to think about, Russ would have a guy hanging on the ropes, bleeding and cut and out on his feet, but Russ wouldn't have the heart to finish him, he would back off and wait for the guy to recover. But Russ was a swell guy and a good little middleweight and while I gave up hoping for him to be champ, I still figured that he would be a top-notcher for a few years and knock down a nice chunk of the green.

Of course, I tried every way I knew of to make him mad in the ring, but no go. He was a brainy guy and once I said to him: "Look, kid, let's look at this from the point of logic, whatever that is. You don't want to hurt the other guy, right? Now look, you knock the guy around and he's out on his feet, and then what? You don't step in and finish him with one clean solid clout, no, you let him come to and then start beating him all over again. Talk about not hurting him, why you're giving him two beatings instead of one. It's these litle beatings that make guys punch drunk and down on their heels. Damn it, you can hit with the best of them, why can't you knock him cold with one clean blow, a short quick kayo don't have any bad effects on a guy, once he comes to."

And he would shake his head and say: "I know, but I simply can't do it. I'm not a beast and when I see a guy is bleeding and out, well, I can't hit him again. I can't do it and that's all there is to it."

I had brought the kid along nicely, had him fighting a few soft fights and then a build-up and soon he was rated around New York as a top contender. I paid out dough to the right boys when necessary and things didn't look bad. The kid was in line for a shot at the champ and that meant at least thirty thousand for our end and then he could quit .That was what we were aiming for, that big match with the champ. We had made a few thousand, but when you spread it out, it doesn't last long. I got over living in cheap hotels long ago and any dame with a sob story finds me a wide open sucker — and they find me! Russ let the dames alone, but he had another kind of hobby that kept him broke, he was a nut on unions.

Now I used to work, once, before I got wise to myself and became a fight manager, and I know that unions are all right, but Russ, well, I don't know. It seems that he had been a street car conductor before he turned to boxing and they had organized a big union and had a strike and from what he told me it seems that the strikers got the wrong end of the stick. The company brought in thugs, had them made deputies and then the thugs started knocking off the strikers. The kid's old man had been bumped off in the strike and I guess he never forgot that. So every time he read about a strike, out would come the old check book and fifty bucks would be on its way to help out the strikers. It sounds screwy, but that's the way he spent his dough.

When they had that big strike on the Coast last year, he read every paper that had any news about it and once he said: "I feel like a heel sitting around this swell hotel and thinking of those guys out there picketing and fighting cops. Why most of those guys are my friends, I ought to be fighting with them."

I told him to take it easy and he quieted down, but not before he had sent five hundred bucks to help them out. Maybe it was better than wasting it on night clubs and the rest, anyway it was his dough and if he liked that sort of stuff, I certainly wasn't going to kick. As I said, it looked like we were going to get our chance at the champ and that big pile of dough, and that's what we were shooting at.

It looked like the champ would sign to fight us in a few weeks, when suddenly some baby out west starts raising Cain out there. His name is Young Anderson and in the short space of three months he knocks six of the most promising middleweights in the West flat on their pans. From all accounts this guy was a one man cyclone, a two fisted hurricane, etc. Even after you boiled down all the newspaper hooey, he was a rough, tough slugger who could hit. Well, he came East and started yelling for a chance at the champ and then the public begins demanding, or at least the sports writers demand, that Russ meet Anderson, the winner to fight the champ. They offered me five grand for my end and I signed.

We never saw Anderson till the night of the fight, and did he look tough, friends, he had killer written all over his battered face. Russ kept looking at him and he said: "You know, I've seen this guy some place before. I wish I could remember where." I told him that if I ever saw a face like that before, I'd do my best to forget it and that's what he should do. But Russ kept on staring at the scowling Anderson and finally I said: "Listen, kid, the only thing you got to remember now is to keep your jaw away from this guy's right."

In the first round Anderson comes tearing across the ring and Russ stings him with a left jab and dances away. It was plain to see that Anderson didn't know anything about the finer points of boxing, he was a plain slugger and I settled down to a pleasant evening of watching Russ outbox this ape. Then Russ suddenly stepped inside of one of Anderson's swings and landed a terrific right uppercut square on the jaw and as Anderson started falling, he clipped him with a straight left that opened a cut over the western boy's face. The crowd went wild and it looked as if Anderson was through, but he got up by nine and stood there, swaying on his trembling legs and plainly out. Any other guy in the world would have rushed in and knocked him cold, but Russ, he just dances around, hits him a few light jabs and gives him a chance to come to.

(To be concluded)

# FRANKLY SPEAKING...

BIRUTE FULTON.

**Entertaining Coward**

Noel Coward, author and playwright, has just had his book of short stories, "To Step Aside," published. It's surprising with what importance and seriousness he writes of "problems" when **real** bread & butter problems, just-how-to-live problems face people today.

In "What Mad Pursuit" the reader almost goes mad following the viciously spoiled pleasure-seekers hell bent for destruction via the cocktail route. The visiting English playwright (I suspect autobiography) innocently becomes the prey of a wild hostess who drags him around the countryside in one crazy whirl of social gayety after another.

The degradation of the upper strata of the theatrical folk and those somehow connected with the theatre is plainly portrayed; no doubt with a view toward showing up America's top artists of screen and stage for the gin-swilling, rabid joy-bums they are, contrasting their complete moral disintegration with the sedate, quiet, retiring, gentlefolk, dignity of the English theatre as personifield in the visitor.

"Nature Study," a not-so-good story, tells of people entangled in papier-mache hearts. The heroine elopes with the chauffeur because her husband was a "beauty-lover" and not "kind." Ho-hum!

A middle-aged actress in "Cheap Excursion," debates with herself on risking another sheet-creasing night with her young, attractive, but socially indigestible lover. After some twenty pages of introspective dialectics she capitulates to her lust as we knew she would all the time.

He was better in "The Kindness of Mrs. Radcliffe," and "Aunt Tittie," the former is a tale of a viciously "good," rich matron who righteously and vigorously wields the double-edged sword of kindness, nicking, and cutting servant, daughter, husband and friend, while the latter is a portrayal of a struggling, fading actress to keep her orphan nephew and herself going.

Noel Coward manages to be entertaining and interesting, but if you expect an answer to an inquiring "So what?", don't read the book. George Jean Nathan summed up the critics' cry that Coward never bothered to dig deep into his talented self by answering that Noel Coward didn't have the right spade and the earth was top soil anyway. The book is limited in scope, reflecting only the small circle in which Coward moves.

**Local Boy and "Lietuva"**

On February 25, anyone with the slightest bit of curiosity was able to discover Walter Kubilius back of the hall, in a far-off corner, chewing his fingernails. His play, "Lietuva," was performed for the first time by the Lithuanian Peoples Theatre Group, the Aido Chorus, directed by Amelia Yeskevich, in the Labor Lyceum Hall.

Walter's play is rich in music, drama and character portrayal, while Amelia Yeskevich's directing is careful, detailed and lively.

Heretofore, symbolic plays were presented but were not understood. However, in the case of "Lietuva", where the theme is a familiar one and where the presentation is not extreme, we have the happy combination of drama and modernity.

The sound, stage, lighting and group effects are unusual to the Lithuanian-American stage, while the theme takes one from the very beginning of Lithuania, up to the present time, tying up each scene with the unbreakable thread of the people's struggle for freedom, democracy and national consciousness.

**Irony**

Ruth majored in English, is now preparing for her Master's degree, but has enjoyed the usual success many graduates do in this age of unemployment. Her struggle for a living has her on the WPA teaching. One evening, while visiting her friend and chatting away as is usual between two girls, she paused suddenly in the course of the conversation, put her fingers to her lips and asked, "What's that word?"

Her friend looked at her, startled.

"You know," said Ruth. "The opposite of depression."

The two girls wrinkled their brows and gazed at each other in dismay.

"The opposite of depression . . ." muttered Ruth. She tapped her finger contemplatively, then smiled. "Oh, yes. I remember now. Prosperity!" With which we let our readers draw their own conclusions.

**Women in the Lead**

When Vete Zablackas got up at a Builders' meeting and dramatically, finger pointing, exclaimed, when an entire executive committee was elected, "So this is what the sorority is for!" the gals giggled and hid behind their delighted blushes of success. The reason, a hundred percent female executive and woe to the male who shirks his duties! Confidentially, we think the boys got a little scared when frail femininity swept the elections. I for one, noticed two fellows start biting their nails. It is up to the girls now!

**Recommendation Department**

**One** (mind you, **one**) English dramatic group in the Metropolitan area under the LDS banner.

More original and creative contributions to the "Laisve Youth Section."

# LAISVĖ YOUTH SECTION

## Godoy Has New Tricks to Use On Louis

HOLLYWOOD — Arturo Godoy, the Chilean hope who not only evaded Joe Louis' fists, but who made the champion back up, said that he had learned three lessons which he would teach Louis the next time he gets into a ring with him.

And Louis would be the first to be taught, he said. No outsiders.

"Only one who has gone for 15 rounds with Louis could say, but much I have learned from him when I fought him and I will use it plenty when I fight him maybe next June," he said.

"Sure I make mistakes when I fight Louis. But remember he doesn't hurt me a bit. I think I win then but that's over now. Next time I know exactly how to take him, but I tell no one but Al Waill, my manager, and myself. Then when I fight Louis again he'll have plenty surprises—and I gave him some last time, I think."

Godoy, who boasts other talents besides those in the boxing ring, has a week's engagement of rhumba dancing at a Los Angeles theater with his Argentine wife. He's almost as proud of his dancing—and his wife, of eight months—as his showing against Louis.

## BENNY SAYS:—

Very litle is heard of the Newark "Lodestar" activity lately. Maybe it's a bad omen for the Maspeth Cavalcades who are challenged to a basketball game March 3rd in Newark, N. J. I happened to witness the Lodestars' game against the Capital Theatre team last Sunday which the Lodestars lost, 28 to 51.

Although the score did look bad, the Newark lads did very well in spite of the fact that the Capital Theatre boys were in a different class.

—o—

It seems to me that Finland is built on a foundation of quicksand and rubber. Soon after the beginning of the Finnish war the Mannerheim lines jumped back several miles. Now Vipori seems to be shifting back and forth. First reports were that the Russians were but four miles away and making slow gains towards Vipori. Now they are twelve miles away and still making gains.

Today's report is that Russian bombers are dropping eggs in Sweden. Is it that Finland has dodged the Russian again?

—o—

The L. D. S. Metro Bowling League is coming around slow but sure. The Brooklyn "Builders" are still holding on to first place with Maspeth second and Richmond Hill third. —Benny.

More than one million girls play basketball.

The man who originated the game played it only twice, in 1892 and 1898. He is Dr. James A. Naismith, of Kansas University.

## Carnegie Students Pan F. D. R.'s Attack Upon Rights of American Youth

PITTSBURGH—President Roosevelt's speech to the American Youth Congress was dissected and found wanting in answering the needs of the young people by the Carnegie Tartan, student newspaper at the Carnegie Institute of Technology, in an editorial in the Feb. 13 issue.

The Tartan charged that Roosevelt told the delegates not to do their own thinking but to "just rely on your Uncle Dudley" and that he "ignored the purpose that brought the Youth Congress to Washington, except to misconstrue it by saying: 'Don't seek or expect panacea.' "

The student organ said that the President "virtually attacked the democracy that he later defended (in name) by stating that 'gatherings' have no right to 'pass resolutions on subjects which you have not thought through and on which you cannot possibly have complete knowledge.' "

Disagreeing with the President's assault upon an A.Y.C. local group resolution against loans to White-Guard Finland as "twaddle," the Tartan quoted with approval John L. Lewis' support of the loan resolution.

"President Roosevelt," the editorial continued, "also said, 'That the Soviet Union would because of this (loans, aid to Finland) declare war on the United States is about the silliest thing that I have ever heard advanced in the 58 years of my life, that we are going to war ourselves with the Soviet Union is an equally silly thought.'

**POINTS TO F. D. R. DISTORTION**

"The resolution in question did not say that 'we are going to war with the Soviet Union,' that was the President's own contribution, but neither can the youth of America see the Soviet Union considering the United States as neutral if the United States helps Finland.

"Why did we not jump to the aid of Ethiopia, or China, or Czechoslovakia, or Poland? We believe that the answer lies in the possibility that the President and Congress of the United States may be more interested in pleasing those few among us who are unified, strong, and have voice because of their interests and wealth—more than they are interested in pleasing youth groups who pass 'resolutions,' and who have no voice and no strength.

"These 'few' that we mentioned fear socialistic movements, because they are an attack on the system that favors them. They fear Communism and the success of Russia—which is considered a model by some who seek change—to such an extent that American involvement in war, despite the butchery of American youth, if for the purpose of crushing Communism, would be desirable to them.

"So we say to the American Youth Congress that President Roosevelt hmself said to them in closing his Saturday scolding, except, of course, that almost everything the President said preceding his conclusion directly contradicted the remark itself: 'Keep your ideals high, keep both feet on the ground, and keep everlastingly at it.' "

## Genuine Photo of Action in Finland!

**FLASH! Special war-photograph of the Finnish battlefield taken by Europe's outstanding cameraman, I. Zilch!** In the center, partly obscured by the blinding snowstorms so typical of present-day Finnish battle grounds, can be seen the incredible pile of Russian dead left there by the ever-retreating Soviets. A person close to the Finnish government, Baron I. Zilch, states that farmers in the vicinity are protesting the fact that the Russian bodies are obstacles in the annual ski-run held to commemorate the memory of that famed Olympic winner, I. Zilch. "The bodies shall be removed!" said Commander I. Zilch during a respite in the battle. Towards the left can be seen a group of four typical Finnish soldiers. They are playing bridge. A report has just come in that four new Russian divisions are attacking. Private I. Zilch is standing up and with a tinge of annoyance in his voice, says, "I'm dummy so I'll go. I'll be right back." Towards the right will be found Corporal I. Zilch cutting his way single-handed through the Russian ranks. This is the same Corporal I. Zilch who last week brought down 26 Soviet bombers, 11 pursuit planes, 14 gliders, 98 transport planes and 279 parachutists with the bean-shooter be borrowed from his young son, I. Zilch Jr. age 9.

For further details and information on the progress of the war, read your daily Zilch publication, a Zilch paper for people who Zilch, Zilch and Zilch!

## Mr. Youth Back From Washington

BALTIMORE, Md.—Thousands of representatives from student organizations, trade unions, church groups, Y's and neighborhood and settlement houses atended the Citizenship Institute "Pilgrimage" to tell Washington what the N. Y. A. would mean to the youth of America.

BUT . . .

Mr. Roosevelt said that we should not expect too much to happen overnight. If we are asking only for an "overnight" thing, it is taking him a very long time to do something for the youth of our country. He has been President for eight years and we are still jobless.

The first four years he was in office he was trying to do something for the common people, but now he is going back on his policy and is asking as much as $1,300,000 for the Navy. What will the working people get out of this?

I can't understand why America is giving Finland loans when she can use the money here in America where there is so much unemployment. —Yatch.

## War Costs a Secret in Britain

LONDON—British war budget estimates will not be made public, the British Treasury announced tonight, in order to conceal "the nature and extent of the war effort."

"It is neither practicable nor desirable to present to Parliament detailed estimates purporting to cover the whole cost" of army, navy, air, supply and other departments, a Treasury statement said.

## Youth Congress Faces Issue of Anti-Groupism

WASHINGTON, D. C. — Warning that this was "fast turning into an age of persecution," Miss Williams, in a report on what the Youth Congress is doing to defend civil liberties, said that the United States was 'not intellectually self-sufficient' and called for a "reciprocal trade program of ideas."

"We in the American Youth Congress", she said to the delegates of the A.Y.C. Pilgrimage, "have felt the rising tide of pressure being brought against such ideas in the form of oppression against political minorities," she said. "For well over a year now, we have been under bombardment from all sides to purge the Communists from the American Youth Congress.

"Yes, there are Communists represented in the Congress through the Young Communist League. And they are there, though in the minority, because they are part of the youth of the United States; they are willing to work to help get better wages, jobs, and security for young Americans. And because we in the American Youth Congress have a tremendous job to do, we welcome them along with the representatives of all youth organizations who would rather work for the betterment of American youth than sit around wringing their hands or spouting long pious phrases.

"It is a curious fact, so it seems to many of our elders, fortunately not all of our elders, that youth actually does learn from history; and history in Italy, Germany, Austria, and more recently in France and Canada, has taught us that the opening gun in the war on civil liberties has begun by outlawing the Communists, suppressing their literature and meetings.

"In this process, both in France and Canada, the next stop, as we have seen too recently, has been the suppression of all groups (suspected of communism) and this includes the entire trade union movement, thus proving what we in the American Youth Congress have always maintained, that **there is no halfway mark for civil liberties in a democracy."**

## ISLANDERS:—

GREAT NECK, L. I. N. Y. — Due to unexpected circumstances this would have been sent into the paper one week earlier. But I assure you that it won't happen again (if possible) and that this will be a steady column.

Connie Gregis, the secretary of the "IsLanDerS," memorizes her minutes. I suggest she better start to write them down. After all, she isn't a filing cabinet.

Two weeks ago we had a social at Albina Smaidjas' house and all the members brought refreshments with them.

The subject of boys from Australia should be kept to the members themselves, until the meeting comes to a close at least.

Delegates to the Metropolitan Council should take notes at the Council meeting or other delegates might be chosen. The Islanders, somehow, seem to understand now that Walter Kubilius lectures on How To Make Hamburgers."

The Club decided to have one business meeting a month. At the other meetings we shall have lectures and discussions.

Pins are being decided upon by members only. It will be hard for all to agree upon it, I bet.

Correspondent M. V.

## News of the Baltimore Chorus

BALTIMORE, Md. — The Baltimore Lyros Chorus held another one of its chorus rehearsals February 15 at the Lithuanian Hall. Everybody was anxious to sing our new song, 'Tegu Skamba Mūsų Dainos."

The sopranos were all right except for the two canaries reading a love letter. Did you get that third line right, V. E.? The altos were fair, but the tenors were sour as a lemon. They sure were. C. J. should stop quarelling with the girls and pay more attention to his music.

Why was Trebla feeling so happy Thursday? A. P. and R. P. were absent from rehearsal. How come? There's something mysterious going on about all of these certain ones that were absent. The basses were all right, but could do better. A. E. of the basses, stop making goo-goo eyes at A. W. Say, what was it that made you jump around all night? Was it something you ate, or the girls?

C. G. can just about hold his temper so you chatterboxers better stop your talking. Say, by the way, that means me, too! Well, I'll see you all at the next rehearsal February 29, 1940, at the Lithuanian Hall, Thursday, 8 o'clock sharp! Tootle doo!

—Miss Gossip.

It has been reported that President Franklin D. Roosevelt smokes two packs a day. He uses a long wooden cigarette holder.

# Laisvoji Sakykla

### Yra ir Daugiau Tos Nuomonės Skaitytojų

"Keleivis" savo numeryje 7-tam apgailestauja savo seno skaitytojo W. G. Laskio. Apgailestavimas telpa straipsnyje "Kaip kas man šiandien išrodo".

Randasi ir daugiau tokių "Keleivio" skaitytojų, kurie taip pat atsisako jį skaityti, nes nevertą skaityti tokį laikraštį, kuris netinkamas, melagingas žinias skverbią į tarpą lietuvių.

Laike Ispanijos liaudies karo su fašistais, "K." buvo lyg ir rėmėjas lojalistų ir niekino Hitlerį su Mussoliniu. Bet kada suomių buržuazija pasipriešino Sovietams, tai "Keleivis" sykiu su fašistais pučia į vieną dūdą, skleidžia melagingas žinias. Anksčiau ar vėliau, kada skaitytojai patiria tuos melus, pradeda laikraščio neapkęsti.

Dabar aš paklausčiau "K.", jeigu Lietuva būtų turėjus tokią apsigynimo sutartį su Sovietų Sąjunga, kokią dabar turi, ar Hitleris būtų turėjęs drąsos atimti nuo Lietuvos Klaipėdą? Antra, ar lenkai būtų turėję drąsos priversti Lietuvos valdžią atsisakyti nuo sostinės Vilniaus? Gali kožnas vienas suprasti, kad nei lenkai, nei Hitleris nebūtų turėję drąsos nei užsiminti apie tas savo užmačias prieš Lietuvą.

Tai jeigu Lietuva, Latvija ir Estonija priėmė Sovietų išlygas, tai kodėl negalėjo jų priimti Suomija? "Keleivis" to nemato. Aš nesuprantu, kodėl suomiai galėjo būti geresni arba išmintingesni už lietuvius ir estonus.

Nemoku suprasti, kaip "Keleivis" turėjo drąsos tokį melą skleisti tarpe lietuvių, kad būk kai Sovietai atidavė Lietuvai Vilnių, tai jie pasiėmė visą Lietuvą. Reiškia, kad jau Lietuvos vardas tapo nušluotas nuo šios žemės veido. Tačiau Lietuva kaip gyvavo, taip ir tebegyvuoja.

Patarlė sako: "žmogus sensta ir mokinasi". Bet "Keleivis" sensta ir dar nieko neišmoko.

**Ten Buvęs.**

### Mūsų Gimtinio Krašto Reikalais

Argi ne visi mes esam savo tautos sūnūs ir dukros? Argi ne visi mes turim lygias teises prie savo brangios gimtinės?

Turėtų atrodyti, kad taip. Bet išeina visai kitaip. Visi mes lietuviai norim, kad tėvynė mūsų, būtų laisva, nepavergta kitos kokios valstybės. Yra žmonių, kurie šiandiena mano, kad Lietuva yra dabar tarnaitė Rusijos. Ir turi klausyti, ką jai diktuoja. Tai yra ne tiesa—melas. Jeigu SSSR padarė draugiškas sutartis, tai dar nereiškia, kad ji ir Lietuvą valdo. Pakol kas dar ją valdo prez. A. Smetona su savo ištikimais pavaldiniais. Jei SSSR valdytų Lietuvą, nemanau, kad būtų sukišus į kalėjimą ar koncentracijos stovykion tuos žmones, kurie norėjo paliuosuoti savo bendraminčius iš tų vietų—tuos žmones, kurie šaukė "tegyvuoja S.S.S.R.", kurie džiaugėsi atėjusia Rusijos kariuomene Lietuvon ir tikėjosi, kad ji nors kiek padės jų sunkiai būklei. Galvojo, kad vyriausybė atsižvelgs į padarytą sutartį su SSSR ir elgsis su žmonėmis kiek švelniau, pakeis kai ką savo valstybėj.

Pasirodė kitaip, negu manyta. SSSR nesikiša į Lietuvos vidaus gyvenimą. Dabar prisimena man jau senai pasakyti K. žodžiai: "Jūs norit tokios tvarkos, kaip mes kad turime (Rusijoje), tai privalot patys išsikovot ir pasidaryt taip, kaip ir mes kad pasidarėm, susitvarkėm. Mes negalim kištis į kitos valstybės vidaus reikalus. Kovokit patys ir laimėsit," ir tt. Matyt iš šitų pasakytų žodžių, kad jie nesikiš niekad į Lietuvos vidaus gyvenimą.

Per anksti kai kas išsišoko. Bet ką padaryt, kad jie yra atskirti nuo gimtinės ir nėra skaitomi jos vaikais. Ypač Lietuvoje išskiria darbo žmones. Tas prakeiktas luomų skirtumas neišnyksta. Darbininkas ten yra nevertas šunies. Į jį žiūrima su pasibjaurėjimu. Jis yra išskiriamas iš kitų, taip vadinamų inteligentų. Jam nepaspaudžiama rankos, nes jo ranka yra peršiurkšti, perkieta nuo sunkaus darbo pasidariusi. Perdaug smarkiai jaučiama ta neapykanta darbininkui, lyg būtų jis koks žmogžudys, prasikaltėlis. Aš manau, kad jis daug daugiau yra vertingesnis už tą inteligentą. Jo geri norai, siekiai yra daug kilnesni už tų ponų siekimus. Jie nenori niekam blogo padaryti, tik nori daugiau tiesos, daugiau lygybės. Jie nori, kad būtų palengvinta jų gyvenimo būklė, kad jie galėtų laisviau atsikvėpt tėvynėje. Kad jų be reikalo nedaužytų, nestumdytų. Ta daugybė žmonių trokšta laisvės. Nori, kad p. Smetona kuo greičiau viską iš pamatų pakeistų. Nes tie pamatai pasenę, gali greit sugriūt.

Bet jų norai nebuvo ir nebus gražiuoju išpildyti. Ir jiems visiems yra sunku ką nors išsikovot dėl ateities. Nors taip lengvai galėtų jiems pagelbėt... Jie negali vieni ką nors daryt, nes Smetonos žiurkių pilni pakraščiai. Kiek kapitalo jis išleidžia dėl žiurkių išlaikymo! Pareikalaukit atskaitomybės iš jo, jūs tėvynės vaikai! O pamatysit kokią didelią sumą pinigų išleidžia dėl savęs, nes bijo, kad jo kas nenuverstų nuo sosto. Tuos pinigus geriau sunaudotų reikalingesniems tikslams.

Ir dar jie vis rėkia, prašo, kad greičiaus siųstų pinigus Vilniaus pabėgėliams šelpti, ginklų fondui. Kiek daug surinkta buvo krašto apsiginklavimui, o kur tie ginklai? Kuomet kilo konfliktas dėl Vilniaus, tai Lietuvos vyriausybė prabilo: "Mes negalim kovot, neturim ginklų ir tt." O kur jie padėjo tuos pinigus, kuriuos rinko priverstinai: nuo kiekvieno dirbančio žmogaus algos išskaitydavo tam tikrą dalį pinigų, neatsižvelgdami, ar jis nori aukuot ar ne. Aišku sau kišenes prisipylė, užmiršdami krašto apsaugą. Kam jiems kovot dėl Lietuvos? Nebus jos —nereiks. Turint svetimų valstybių bankuose valiutas ir daug dvarų, vilų—galės gyvent puikiai, be rūpesčių užmiršę paliktus vargšus...

Tai yra pavyzdys mums Lenkijos ponų. O lietuvių ponai, vieną dūdą pūtė su Lenkijos ponais, — neatsilieka ir nuo jų. Perdaug mums aiškios jų niekšybės. Jie nori viską vieni turėt, valdyt, kitiems nieko neduodami, net ir žodžio laisvės. Tie patys laikraščiai, knygos yra cenzūruojamos. Jei kas jiems nepatinka, uždraudžia išspausdinti. Bijo, ko? Liaudies. ..

Man atrodytų, jeigu vyriausybė mano, kad ji teisingai elgiasi su visais, tai neprivalėtų bijot. Teisingas žmogus nieko nebijo, nes žino, kad jam priešų nėra. Bet neteisybės visi neapkenčia ir prieš ją kovoja, kaip kas įmanydamas. Tai matyt, kad ir Lietuvos vyriausybė yra neteisinga ir daug kuom prasikaltus prieš savo seseris, brolius. Nes bijo pamatyti ir girdėt apie save ką nors.

O jūs Amerikoj gyveną lietuviai, padėdat kiek galėdami; šelpiat Vilniečius, ginkluojat kraštą ir tt. Tikrai galiu sakyt, jūs visai nematot, kur tie jūsų pinigai ištirpsta. Tad patarčiau geriaus apsižiūrėt ir rimčiau pagalvot, ar vertėtų taip labai rūpintis ginklų fondu, jeigu ji negal atsilaikyti nei prieš vieną valstybę —per maža yra. O tie ginklai, žinokit gerai, yra vartojami prieš mūsų tautiečius, kurie pritrūkę kantrybės nebegali pakęsti daromas jiems nuoskaudas — išsišoksta, prašo pagerinti jų gyvenimo sąlygas ir tt. Rinkite aukas kitiems reikalingesniems tikslams, kurie riša klausimą daugelio gyvybių — tų žmonių, kurie yra atmesti ir skaitomi kaipo tėvynės neverti vaikai; kurie neturi lygios teisės gyvenime; kurie neturi žodžio laisvės. Aukokite jiems, o jie ir jūs būsite laimingesni matydami tėvynę naujuose rūbuose.

**B. S.**

## Bayonne, N. J.

Vas. 21 d. pastangomis L. A. U. Kliubo buvo surengtas paminėjimas 22-jų metų Lietuvos nepriklausomybės.

Programą išpildė Elizabetho Bangos Choras po vadovyste A. Krimaitės, sudainuodamas keletą gražių dainelių. Ir atsigėrėt negalima, kad chore didesnė dalis čia gimusio jaunimo, o taip gražiai lietuviškai dainuoja. Vietinis A. Višniauskas taipgi gražiai lietuviškai sudainavo, kas į klausytojus darė gerą įspūdį.

Pirmininkavo drg. P. Janiunas. Kalbėjo "Laisvės" redaktorius drg. A. Bimba dviem atvėjais. Be galo svarbias ir pamokinančias prakalbas pasakė. Pirmu atvėju kalbėjo apie Lietuvos nepriklausomybę. Nurodė, kad Lietuvai yra šviesi ateitis, atgavus Vilnių ir sudarius bendro apsigynimo sutartį su draugišku kaimynu, Sovietų Sąjunga. Sako, man rodos, kad mes visi lietuviai turėtume džiaugtis šiuom įvykiu ir būt dėkingi savo galingam kaimynui.

Tačiau yra piktos valios žmonių, ypatingai didelėm galvom ponų redaktorių, kurie skleidžia visokius paskalus, drabsto purvais savo kaimyną —, tai jiems rubežiai negerai nustatyti, tai Vilnius apiplėštas. Vienas mokytas redaktorius priėjo prie tokios nesąmonės, jog laikraštyje rašo, kad Lietuva prapuolus dabar, nes visos Lietuvos merginos nuo raudonarmiečių prigimdys ruskiukų ir tt.

Tai tokie žmonės yra didžiausi Liet. priešai ir išdavikai, nes Sovietų žmonės taip pat turi jausmus, mato ir girdi. O tas Lietuvai gali išeit ant nenaudos ir su tokiu bjauriojimu jie labiau apibjaurioja pačios Lietuvos moteris ir merginas.

Antru atvėju kalbėjo apie pasaulinę situaciją, palietė Japonijos-Chinijos karą, Anglijos-Francijos-Vokietijos karą ir Sovietų-Suomijos karą.

Nurodė, kokie yra skymai daromi, kad visiems imperialistams likviduot tarp savęs karą, o bendrai pult Sovietus. Tačiau, sako, yra viltis, kad toki dalykai neįvyks, nes Lenkija būtų atstatyta daug didesnė, negu buvo. Ji norėtų turėt po savim visą Lietuvą, didelę dalį Vokietijos ir Sovietų Sąjungos. Tai Vokietija prie to nedasileis, todėl, sakė, kas nori, kad Sovietai būtų sumušti, tai ir Lietuvai nevelina gero.

Taipgi priimta rezoliucija, kuri žemiau telpa. *Klausęs.*

**Lietuvos Vyriausybei**

Mes, Bayonnės lietuviai, masiniai susirinkę apvaikščiot Lietuvos nepriklausomybės 22-jų metų sukaktį, vasario 21-mą, 1940 metais, Liberty Hall, 329 Broadway, Bayonne, New Jersey, išnešame sekančią rezoliuciją.

1-mas. Reiškiame didžiausią džiaugsmą, kad mūsų tautos širdis senovės sostinė Vilnius, buvus per ilgus metus išplėšti, šiandien tapo atgauta.

2-ras. Mes karštai remiame ir užgiriame Lietuvos valdžios pravestą užsieninę politiką, sudarant bendro apsigynimo sutartį su Sovietų Sąjunga.

3-čias. Taipgi stojame už atsteigimą demokratijos Lietuvoje; t. y., mes reikalaujame, (1) kad Lietuvos vyriausybė tuojau paskelbtų rinkimus į seimą, ir kad rinkimai būtų visuotini ir slapti; (2) kad Lietuvos vyriausybė suteiktų darbininkams ir valstiečiams teisę organizuotis į politines ir ekonomines bei kultūrines organizacijas; (3) kad sugrąžintų žmonėms žodžio ir susirinkimų laisvę, ir (4) kad paskelbtų amnestiją visiems politiniams antifašistiniams kaliniams.

Susirinkimo pirmininkas,
*P. Janiunas.*

**Aukos, Surinktos Vas. 21 Prakalbose Minėjimo Liet. Nepriklausomybės**

Buvo renkamos aukos. Aukavo šios ypatos: O. Mickevičienė, A. Terosas, J. Matušaitis, K. Česnauskas, K. Čiurlis, A. Tumosa, J. Cepinskas, S. Mickevičius ir L. Mickevičienė po $1.00; J. Survill, J. Liubinskas, J. Mockevičius, A. Trimika, S. Radušis, W. Paulauskas ir K. Seiman po 50c. Smulkių $9.50. Suaukauta viso $22.

Visiems aukavusiems varde vilniečių tariame ačiu.

Išėmus rengimo lėšas $7.25, lieka $14.75, kurie bus pasiųsti vilniečiams per Lietuvos konsulį.

Susirinkimo pirmininkas
*P. Janiūnas.*

## Paterson, N. J.

Sekmadienį, vasario 18, 1940, 5 valandą po pietų virš šimtas narių ir pažįstamų American-Lithuanian Demokratų Kliubo iš Passaic County susėdo pakaštavoti pirmos metinės vakarienės, kliubo svetainėj, 293 River Street, Paterson, N. J.

Pirmą vakarienės buvo rodomi paveikslai, kurie buvo labai interesingi.

Vakarienė labai pasisekė. Ji buvo pagaminta dviejų vyrų, kurie tik specializuojas tokiam darbe. Jais yra Mike Murray ir Dave Minnis. Kalbėtojai to vakaro buvo: buvęs rekorderis Vincent C. Duffy, Charles S. Eckert, James F. Dougherty, Aldermanic President Paul H. Hariman ir Martin Pertaitis, kliubo pirmininkas. Kalbėtojai visi išsireiškė džiaugsmą matyti tokį gražų būrelį lietuvių susirinkusį, nes šis kliubas dar tik pereitą metų susitvėrė ir jau turi virš šimtą narių ir kasdiena auga.

**M. Petraitis, Pres.**

**Copenhagen,** Danija. — Čia netikima pasklidusiais Amerikoj girdais apie oro mūšį tarp anglų ir Sovietų lėktuvų.

## Krizis Tarp Uruguayaus Valdžios ir Kongreso

**Montevideo,** Uruguay. — Pasitraukė Uruguayaus karo ministeris, gen. Al. Campos. — Uruguay yra Pietų Amerikos respublika.

Generolas Campos reikalavo įvest verstiną kariuomenės tarnybą, sustiprint karo laivyną ir pataisyt šalies konstituciją. Tam pritarė ir prezidentas A. Baldomir. Bet Uruguayaus kongresas atmetė tuos reikalavimus ir taipgi pakišo po stalu valdžios sumanymus dėlei ateivybės ir dėlei viešų darbų.

Tai jau trečias Uruguayaus ministeris pasitraukė iš valdžios per pusantrų metų, ir kiekvienas pareiškė, kad valdžia negali veikti, kol kongresas išstoja prieš jos sumanymus.

## Francijai Patinka Japonų Atsakymas į Jos Protestą

**Paryžius.**—Japonija mandagiai atsakė į Francijos protestą. Francija protestavo, kad japonų lakūnai bombardavo Yunnan geležinkelį, priklausantį francūzams, einantį tarp francūzų kolonijos Indo-Chinos ir Chinijos. Taip japonai užmušė 5 Francijos piliečius ir desėtkus chinų.

Francūzų valdžia pasitenkinus japonų atsakymu į jos protestą.

**Šiomis dienomis išsiuntinėjome prašymus atsinaujinti dienraščio "Laisvės" prenumeratas, kuriems jau yra pasibaigusios. Aplaikiusiųjų paraginimus prašome tuojaus atsinaujinti, nes žiemos sezonu turime daug išlaidų, todėl norime greit gauti mokestis už prenumeratas.**

**Visos medžiagos, naudojamos prie spaustuvės, labai brangsta. Vargiai galėsime ant ilgiau verstis su prenumeratos kaina $5.50 metams. Veikiausiai reikės pakelti kainą. Tačiau, kurie dabar užsimokės už visus metus $5.50, tai kainuos pakėlimas juos nepalies. Tad, savo labui, užsimokėkite prenumeratą greit ir visiems metams.**

**Gavę paraginimus atsinaujint prenumeratą, jei per savaitę laiko nieko nepraneš "Laisvės" Administracijai, būsime priversti prenumeratą sulaikyti.**

**Prašome tuojaus prisiųsti savo mokestį už prenumeratą šiuomi antrašu:**

**"LAISVĖS" ADMINISTRACIJA**
**427 Lorimer Street Brooklyn, N. Y.**


**DR. J. J. KAŠKIAUČIUS**
Telefonas: Humboldt 2-7964
530 SUMMER AVENUE
Arti Chester Avenue
NEWARK, N. J.
VALANDOS: 2-4 ir 6-8
Nėra valandų sekmadieniais

**FOTOGRAFAS**
Traukiu paveikslus familijų, vestuvių, kitokių grupių ir pavienių.

Iš senų padarau naujus paveikslus ir krajavus sudarau su amerikoniškais. Reikalui esant ir padidinu tokio dydžio, kokio pageidaujama. Taipogi atmaliavoju įvairiom spalvom.
**JONAS STOKES**
**512 Marion St., Brooklyn**
Kamp. Broadway ir Stone Ave., tuvių, kitokių grupių ir pavienių stočių BMT Line
Tel.: Glenmore 5-6191

**Valgykite MEDŲ**
Jau turime šviežio pavasarinio medaus. Pats geriausias sveikatai; naudokitės juomi.
Valgykite Medų Vietoj Cukraus
Sako Dr. J. J. Kaškiaučius
"Laisvėje" galite gauti tikrų bičių medaus už gana prieinamas kainas.
Kaina 65c už Kvortą
Liepų Žiedų 75c. Kvorta
Kreipkitės į "Laisvės" ofisą ir apsirūpinkite su medum.

**Ko Nori Kunigas Coughlinas?**
PARAŠĖ
R. MIŽARA
Kaina 5c
Išleido "Laisvė" 1939
Tuojau įsigykite šią knygelę ir sužinokite kas yra tas radio rėksnys Kunigas Coughlinas. Knygelė iš 32 puslapių, kaina 5c. Platintojams, kurie ims 25 knygeles ar daugiau, kaina 3c už knygelę. Užsisakykite tuojau.
"LAISVĖS" ADMINISTRACIJA
427 Lorimer St., Brooklyn, N. Y.

**Pasaulinė Paroda Jūsų Namuose**
New Yorko Pasaulinės Parodos ir New Yorko miesto Paveikslų Albumas. Didelio formato knyga, 9×12, iš 56 puslapių, spalvuotos spaudos viršeliais, blizgančiai baltos ir aukštos rūšies popieros. Įsigiję šį albumą turėsite Pasaulinę Parodą savo namuose.
ALBUMO KAINA 25c KNYGA
Turiningas svarbiais paveikslais iš New Yorko miesto ir iš Pasaulinės Parodos. Gausus šaltinis įvairių informacijų, svarbus kūrinys turėti savo namų knygyne kiekvienam lietuviškai kalbančiam žmogui.
Norėdami įsigyti tik po vieną egzempliorių mokestį galite prisiųsti pašto ženkleliais (USA) postal stamps. Mokestį prašome prisiųsti kartu su užsakymais.
GERA NUOLAIDA KAINOJE PLATINTOJAMS
Platintojams, kurie ims nuo 10 iki 24 egzempliorių, kaina po 2oc už egzempliorių, nuo 25 ir daugiau—po 15c už kopiją.
Prašome tuojaus siųsti užsakymus šiuom antrašu:
"LAISVĖ"
427 Lorimer St. Brooklyn, N. Y.

Office Phone EVergreen 8-1090 Inside Phone EVergreen 4-6485
**FLUSHING**
**Russian & Turkish Baths, Inc.**
29-31 Morrell Street Brooklyn, N. Y

OPEN DAY AND NIGHT
Managed by
RHEA TEITELBAUM

Vapor Room, Turkish Room, Russian Room, Large Swimming Pool, Fresh Artesian Water, Restaurant, Barber Shop, Sleeping Accomodations.
Admission 50c, day & night, Saturday night 75c.
SPECIAL RATES PER WEEK
LADIES' DAYS — Mon. and Tues. from 12 a. m. to 11 p. m. After 11 p. m. for gents
GENTS' DAYS — Wed., Thurs., Fri., Sat. and Sun. all day and night

# Baltimore, Md.

**Biskelis Žinių iš Baltimorės Lietuvių Gyvenimo**

Vasario 16 dieną apvaikščiojome Lietuvos Neprigulmybės 22-jų metų sukaktį. Vyriausiu kalbėtojum buvo Lietuvos generalis konsulas iš New York, Budrys, kurio sutikimui nuo stoties Mount Roll buvo surengtas didelis paradas.

Tą pačią dieną vakare Lietuvių Svetainėj buvo suruoštas bankietas ir prakalbos.

Budrys savo kalboje veik nieko ypatingo nepasakė, kas link Vilniaus grąžinimo Lietuvai. Tik nupeikė Amerikos lietuvius, kad bankuose laiko sudėję pinigus, o nebizniavoja. Anot P. Budrio kalbos, jeigu Amerikos lietuviais sutvertų dideles kooperacijas ir užvestų biznį su Lietuva, tai būtų iš to didelė nauda ir vieniem ir kitiem.

18 dieną vasario lietuvių parapijos Šv. Alfonso svetainėj irgi apvaikščiojome Lietuvos neprigulmybės iškilmes. Čia kalbėtojais buvo p. Budrys, kun. Lietuvnikas ir kun. Mendelis. Vilniaus klausime "geriausia" nukalbėjo kun. Mendelis. Jis savo kalbojė pabrėžė, kad tik per mūs aukas, per maldas Dievas grąžino Lietuvai Vilnių. Jeigu ne Motina Švenčiausia Aušros Vartų, tai ir šiandien Vilnius būtų rusų rankose. Motinėlė Dievo labai supyko, kad jos stebūklingą paveikslą bedieviški bolševikai gali sunaikinti, arba padėti kur į muzėjų, todėl jinai paprašė Dievo, o Dievas ir grąžino Vilnių lietuvai!

Taipgi po prakalbų buvo renkamos aukos.

Surinkta suvirš šimtas dolerių.

21 vasario kalbėjo profesorius Pakštas Lietuvių Svetainėj. Buvo garsinta, kad laikys paskaitą, bet kada pasirodė ant estrados, tai jokios paskaitos nebuvo. Tik taip prakalbėlę surėžė, girdamas Lietuvą ir Lietuvos žmonių gerbuvį. Pirmiausia nurodė, kaip Lietuvos ūkininkam dabar gerai gyventi prie dabartinės valdžios. Kviečių užaugina 300 procentų daugiau, bulvių 110 procentų, miežių ir avižų po 85 procentus daugiau ir taip toliau. Cukrų du fabrikai dirbą dieną ir naktį ir vis negali pridirbti tiek cukraus, kad Lietuvos gyventojams užtektų. Vienas fabrikas baigiamas statyti ir kitą tuoj pradės statyti. Tai kaip pradės dirbti keturi fabrikai cukrų, tai gal ir užteks Lietuvos gyventojams.

Tai matote, kaip Lietuvos vargšam saldu gyventi prie Smetonos valdžios. Bet profesorius pamiršo pasakyti, kiek ūkių parduoda iš varžytinių, kiek svaras cukraus kaštuoja. Jeigu šiandien Lietuvoj kilogramas cukraus 1 litas ir 20 centų, tai mažai darbininkai galės pasaldinti savo kartų gyvenimą.

Pabaigęs kalbą klausė, jeigu kam kas neaišku, kad duotų klausimus. Kuomet buvo klausta, kodėl rusai atidavė Vilnių Lietuvai, profesorius atsakė taip: 1920 metais tarpe Rusijos ir Lietuvos buvo padaryta sutartis, kad Vilnius ir jo apylinkės turi priklausyti Lietuvai, tai viena; o antra, tai jeigu rusai būt pasilaikę Vilnių, tai, girdi, būtų turėję sušaudyti apie 40 procentų visų Vilniaus gyventojų; o trečia, tai rusai negali reikalauti garbės už Vilniaus atidavimą, nes Hitleris taip pasakė Stalinui ir tas turėjo taip daryti. Nors, girdi, bolševikai ir sugrąžino Vilnių Lietuvai, bet kaipo nekultūringi žmonės, negrąžino tiek, kiek prigulėjo, grąžino tik vieną penktadalį, o kitus pasiliko sau.

Bet kada buvo reikalauta daugiau paaiškinti šį klausimą, tai profesorius susinervinęs atsakė: Vilnius mūsų buvo, bus ir yra, o kaip mes gavome, tai jūsų dalykas! O mano loska, aš jum galiu atsakyti į klausimus, ar ne. Bet geriau jūs eikite namo miegoti, tai bus geriau ir jum ir man!

Prakalbom pasibaigus, girdėjosi kalbant: Lietuvos valdžia neturi pinigų šelpti varguolius, o tokiem melagiam riebiai apmoka.

**Unijistas.**

# Norwood, Mass.

**Gražiai Paminėjom 22-rus Metus Lietuvos Nepriklausomybės Gyvavimo**

Vasario 18 d. Amerikos Lietuvių Kongreso skyrius turėjo surengęs prakalbas su dainų programa Lietuvių Svetainėje. Publikos atsilankė virš šimto. Dainų programą pildė Lietuvių Lavinimos Ratelio Vyrų Grupė ir dainininkas Ignas Kubiliūnas ir akompanistė Am. Giciūtė iš Bedford, Mass. Kalbėjo A. J. Kupstys iš So. Bostono ir R. Mizara "Laisvės" redaktorius iš Brooklyn, N. Y. Publika labai ramiai klausėsi kalbėtojų kalbų, kurie dėstė Lietuvos ir abelnai pasaulinius įvykius, pateikdami istorinius faktus. Taipgi buvo pasiūlyta rezoliucija Lietuvos klausimu ir prijimta vienbalsiai.

**Rezoliucija**

Mes, Norwoodo lietuviai, susirinkę į masinį susirinkimą, vasario 18 d., 1940, Lietuvių Svetainėje, paminėti 22-jų metų sukaktį nuo nepriklausomybės paskelbimo, reiškiame džiaugsmo, kad Liet. išgyvavo per 22 metus nepriklausomu gyvenimu. Mes taipgi džiaugiamės, kad Lietuva padarė su Sovietų Sąjunga bendrą apsigynimo sutartį, tuo būdu užtikrindama savo nepriklausomybę ir atgaudama istorinę savo sostinę Vilnių.

Reikšdami savo džiaugsmą, mes tačiau nepamirštame to fakto, kad Lietuvoje dar vis tebesėdi kalėjimuose šimtai politinių anti-fašistų kalinių ir Lietuvos žmonės dar vis tebėra prispausti, neturi balso šalies tvarkyme.

Todėl mes reikalaujame, kad tuojau būtų išlaisvinti visi anti-fašistai kaliniai ir Lietuvos žmonėms būtų grąžinta demokratinė santvarka. Mes taipgi reikalaujame, kad darbininkiška Amerikos lietuvių spauda, kuri stoja už Lietuvos nepriklausomybę, būtų įsileista į Lietuvą.

Tegyvuoja Lietuvos nepriklausomybė su sostine Vilniumi!

Tegyvuoja Lietuvoje Demokratinė santvarka!

Pasirašo susirinkimo
pirm. *J. Grybas.*

Publika gražiai prisidėjo su aukomis. Aukavo: J. Grybas $1; po 50c, Ona Vasiliauskienė, P. Sarapienė, M. Krasauskienė, M. Trakimavičienė, M. Grigunienė, J. Sestavickas, J. Kasparas, Ona Kasparienė, O. Zarubienė, J. Galgauskas, M. Uždavinis, A.Zaruba, J. Krasauskas ir L. Trakimavičius. Su smulkiomis surinkta $12.30. Ačiu aukautojams.

Šis Amerikos Lietuvių Kongreso Draugijų komiteto parengimas skaitomas gražiai pavykusiu. Nes tą pačią dieną vietos katalikų organizacijos irgi turėjo savo parengimą Lietuvos nepriklausomybę paminėti. Vietos kunigo Kneizio vadovybėje tas minėjimas rengtas, kad sulaikyti katalikus nuo atsilankymo į A. L. K. Skyriaus parengimą, nes katalikai nei plakatų nedarė. Ant greitųjų tik paskelbė per savo vedamą radio ir bažnyčioje savo parapijonams. Tai yra negražūs darbai. Kodėlgi negalima surengti bendrai tokius parengimus? O jeigu jau bendrai nenori rengti, tai jau nors buvo galima kitą dieną rengti be kenkimo vienį kitiems. Už tai katalikų suruoštas parengimėlis buvo mažas. *"Laisvės" Reparteris.*

# Lowell, Mass.

**Atskaita Aukų, Suaukotų Prakalbose, po Prakalbų ir Tūlų Draugyščių, Priduotų Gelbėjimui Vilniaus Krašto Žmonių.**

Jau buvo minėta "Laisvėje," kad šiame mieste susitvėrė Lietuvių Organizacijų Sąryšys gelbėjimui Vilniaus krašto žmonių.

Nors dar tik pradžia, bet bendro darbo vaisiai jau pasirodo gražūs. Bendrai surengtose prakalbose apvaikščiojimui Lietuvos nepriklausomybės vasario 11 dieną š. m. aukota ir aukų surinkta sekančiai:

Pavieniai aukojo: S. Kriaučiunas, kuris užlaiko aludę—smagią užeiginę vietą, Concord ir kampas Andover St., $5; po $2, S. Kučinskas, V. Čulada, R. Ainoris ir A. Zapnickas. Po $1.50: J. Kučinskas, S. Kundrotas, V. Peslikas, Zigmas Dziedulionis, S. Paulenka ir J. Tamošauskas. J. Slaičiunas aukojo $1.25. Po $1, aukojo B. Andrušaitis, A. Šalna, J. Dulkė, K. Dziedulionis, V. Ramanauskas, J. Ruseckienė, S. Stadalnikas, L. Paulauskas, J. Karsonas, F. Kaladinskas, V. Kaladinskienė, J. Daugirda, T. Balkus, M. Senuta, A. Rutkauskas, K. Kojutis, M. Petkiavičius, A. Gromas, F. Bagočius, ir S. Saulėnas. Po 75c: V. Mikalopas, R. Čulada, J. Blažonis, A. Stravinskas.

Po 50c: M. Kindaravičius, B. Čulada, V. Brastavičius, A. Drazdauskas, J. Sadauskas, P. Voveris, M. Andrulionis, J. Peters, J. Selockas, J. Nedzveckas, F. Greska, F. Alutis, J. Suslavičius, J. Skliutas, L. Petkiavičius, A. Voverienė, J. Tamulionis ir Peters. M. Čižiunienė aukojo 30c.

Po 25c aukojo šie: J. Kašėta, D. Valentukas, F. Ulčickas, P. Adumonis, S. Dombrauskas, J. Mikalopienė, K. Kojutienė, A. Kundrotienė, A. Baumila, J. Ramanauskas, Ig. Ramaneckas, S. Malinauskas, A. Jenulis, S. Urbonas, J. Siniauskas, A. Čulada, M. Kraučiunienė, Jieva Perednienė, A. Žukauskas, J. Bagdonas, M. Ablačinskienė, J. Kazlauskas, K. Iščenienė, K. Slivauskas, F. Arbačauskas, V. Šumskas ir A. Palubinskas.

Šie pinigai pavienių žmonių suaukoti: prakalbose sumoje $48.65 ir neprakalbose 13 dol. 65c. Kartu sudėjus yra 62.30.

Be to, organizacijos paaukojo sekančiai: Šv. Juozapo Draugystė $25; Šv. Kazimiero Draugystė $25; Lietuvos K. Vytauto Kliubas $10; Lietuvos Sūnų ir Dukt. Draugystė $10; SLA 173 kuopa $5; Liet. K. Vytauto Kliubo komitetas $4; bendrai organizacijų suaukota $79; pridėjus pavienių žmonių aukas $62.30,—viso kartu bus $141.30.

Labai atsiprašau, jeigu kurių vardai ne taip būtų parašyti.

Kadangi rengiant prakalbas pasidarė išlaidų $11, tad sušelpimui vilniečių lieka $130.30.

Dabar Sąryšys yra nusitaręs rengti didelį bankietą balandžio 6 d., tam pačiam tikslui. Bankietas įvyks Vytauto Kliubo Svetainėje, Central ir kampas Union Sts. Yra dedamos visos pastangos, kad parengimas duotų gerą pelną. O tam reikia sutraukti kuo skaitlingiausią publiką į parengimą,—ir tik tada galėsime vėl gerai paremti Lietuvoje laukiančius mūsų pagalbos. Todėl visi ruoškitės dalyvauti.

Man čia norisi dar ve ką pasakyti, būtent, remkime vilniečius ne aklai užsimerkę, bet įžiūrėdami, ko Lietuvos liaudis trokšta daugiau, apart kąsnelio duonos. Jug negalima ramiai žiūrėti į tokią padėtį, kur liaudis dvasiniai prispausta be laisvės, be demokratinių teisių. Kur kalėjimai perpildyti tais, kurie laisviau protauja. Juk tai dvokia carizmo liekanomis. Gėda mūsų tautai. Negarbė mums amerikiečiams, kuomet tenka palyginti tai su kitomis demokratinėmis šalimis.

**J. M. K.**

## PRANEŠIMAI IŠ KITUR

**HAVERHILL, MASS.**

ALDLD 85 kp. susirinkimas įvyks trečiadienį, vasario 28 d., 7:30 v. v. LPG Kliube, 324 River St. Visi nariai dalyvaukite šiame susirinkime, nes turime daugelį svarbių dalykų aptarti. Taipgi, draugai, kurie dar neužsimokėjote už 1939 m., prašome užsimokėti šiame susirinkime. Rinksime ir naują valdybą 1940 metams. — A. P. Dambrauskas, įžd.
(49-50)

**WORCESTER, MASS.**

Automobilistai ir trokų valdytojai, užsukite į Sinclair Modernišką Gasolino stotį, **532 West Boylston St.**

Naujas vedėjas ir darbininkas lietuvis **D. G. Jussius,** tinkamai aprūpins. Žema kaina, ypač dėl alyvos po 5 kvortas blekinės, apsirūpinkite — tas neilgam laikui, pasakykite ir kitiems. (48-53)


*Minint Lietuvos Nepriklausomybės 21 Metų Sukaktuves, Platinkime Žmonėse Labai Svarbią Brošiurą*

**LIETUVOS LAISVĖS DRAUGAI IR PRIEŠAI**

PARAŠĖ
R. MIZARA

KAINA TIK 5 CENTAI

Knygelė pilna istorinių davinių ir faktų, įrodančių, kas kovojo ir kovoja už Lietuvos nepriklausomybę ir Lietuvos žmonių laisvę.

Kiekvienam masiniam mitinge, kiekvienam parengime turi būti platinama ši brošiura.

Draugai literatūros platinimo agentai, siųskit kuoveikiausiai užsakymus.

"LAISVĖ"
427 LORIMER ST. BROOKLYN, N. Y.

Vienatinis Lietuviškas
**KABARETAS**
STANLEY MISUNAS
Savininkas
Muzika ir Floor Show kiekvieną penktadienį ir šeštadienį
Degtinės, Konjakai, Vynai
Alus ir Valgiai
PARAMOUNT CABARET
473 Grand St. Brooklyn, N. Y.
Prie R. K. O. Republic Teatro



**SVARBIOS KNYGOS**

- **KRIKŠČIONYBĖS TRAGIZMAS**
Parašė Kun. Povilas Jakas. Jis nurodo, kaip krikščionybė daro skerspaines progresui ir pažangai. 93 puslapių.
KAINA 50 CENTŲ

- **Lietuvių Kalbos Gramatika**
Parašė Kun. Dr. Jonas Starkus
Mariampolės Kolegijos Profesorius
KAINA $1.00

- **DINGUS ROŽYTĖ**
Parašė Pranulis
Gražių eilių kūrinys. Tik dabar išleido dienraštis "Laisvė."
PUSLAPIŲ 32, KAINA 15c.

"LAISVĖ"
427 Lorimer St. Brooklyn, N. Y.



Telephone: EVergreen 8-9770
**J. GARŠVA**
Graborius-Undertaker
LAIDOTUVIŲ DIREKTORIUS
Išbalzamuoja ir laidoja numirusius ant visokių kapinių; parsamdo automobilius ir karietas veselijom, krikštynom ir pasivažinėjimam.
231 BEDFORD AVE.
BROOKLYN, N. Y.



*CHARLES'*
UP-TO-DATE
**BARBER SHOP**
K. DĖGUTIS, Savininkas
Prielankus Patarnavimas
306 Union Avenue
Tarp Ten Eyck ir Maujer Sts.
Brooklyn, N. Y.
Geral Patyrę Barberiai



**Clement Vokietaitis**
LIETUVIS ADVOKATAS
50 COURT STREET
Brooklyn, N. Y.
Tel. Triangle 5-3622

168 GRAND STREET
Brooklyn, N. Y.
Tel. Evergreen 8-7179



Tel. Stagg 2-0783
NIGHT—HAvemeyer 8-1158
**LeVANDA**
FUNERAL PARLORS
Incorporated
J. LeVANDA E. LeVANDA
Tėvas ir Sūnus Levandauskai
UNDERTAKERS
337 UNION AVENUE
BROOKLYN, N. Y.



**BAR ir GRILL**
**Lietuvių Restaurantas**
Wines Liquors
Gaminam valgius ir turime Amerikos išdirbimo ir importuotų degtinių, visokių vynų ir gero alaus.
JOSEPH ZEIDAT
Savininkas
411 Grand Street
BROOKLYN, N. Y.



**Vasario Mėnesio Išpardavimas!**
NUŽEMINAME KAINAS ANT 30 NUOŠIMČIŲ

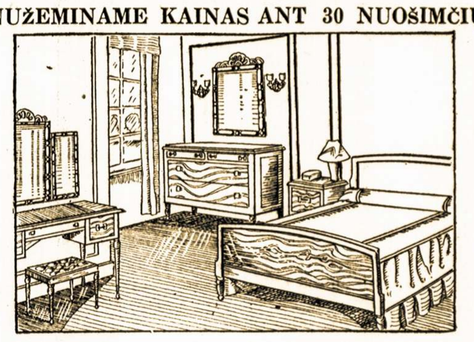

Parduodame įvairius rakandus labai nužemintomis kainomis. Pasirinkimas didelis.
BEDROOM SETS — PARLOR SETS
STUDIO COUCHES—KITCHEN SETS
DINETTE SETS, MATRASAI IR SPRINGSAI
GRAND CHAIR CORPORATION
LIETUVIAI RAKANDŲ IŠDIRBĖJAI
ANT. PETRAITIS, Biznio Vedėjas
409 ir 436 Grand St. Brooklyn, N. Y.
Tel. EVergreen 7-8451



**VARPO KEPTUVĖ**
36-40 Stagg St. Tel. Stagg 2-5938 Brooklyn, N. Y.
Varpo Keptuvės Kėksai Vestuvėm ir Parėm Yra Skaniausi

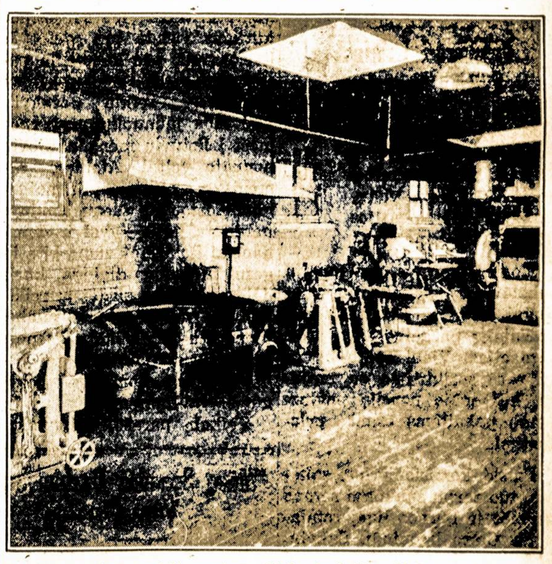

Rūgšti ruginė, saldi ruginė, čielų kviečių, čielų rugių, senvičiam duona, balta duona, Caleh ir raisin duona. Taipgi kepama roliai ir bandukės. Puikiausias pasirinkimas skaniausių kėksų-pyragų; Pineapple Cake, Apple Cake, Cheese Cake Coffee Cake, Butter Cake, Bunke ir Spice Cake, Stollen Doughnuts, Pies, Pastries, Apple Turnovers ir Jelly Rolls.

Siunčiame duoną per paštą į kitus miestus, specialiai greitai pristato. Ant jūsų pareikalavimo, suteiksime informacijas apie svorį ir kainas.

VARPAS BAKERY 36-40 Stagg Street Brooklyn, N. Y.



**Didelis Išpardavimas Nupigintom Kainom**
**SIUTAI ir OVERKOTAI**
Išparduodami dabar už 1/3---vieną trečdalį originališkos kainos.
Naudokitės Mūsų Patogiu 10 Išmokėjimų Planu
**NARINS SONS**
670 Grand St., corner Manhattan Ave.
Brooklyn, N. Y.

# New Yorko ir Apielinkės Žinios

## Staiga Mirė Brooklyno Prezidentas Ingersoll

Po operacijos, pereitą šeštadienį staiga mirė Raymond V. Ingersoll, Brooklyno prezidentas, išbuvęs toj vietoj per pastaruosius 7 metus. Jis buvo išrinktas 1933 metais ir kartu su majoru LaGuardia išnaujo išrinktas 1937 m.

Velionis 1924 metais buvo Alf. E. Smitho kampanijos vedėju pastarajam kandidatuojant į gubernatorius. Vėliau veikė arbitratoriu adatos industrijai. Pastaraisiais laikais veikė sutartyje su fusionistais didžiumoje įvairių klausimų, buvo artimu majoro LaGuardijos sandarbininku. Jo laidotuvėse, vasario 25-tą, majoras atvirai ašarojo.

Pildant jo prieš mirtį pareikštą valią, palaidotas Lookout Kalnelyje, Propect Parke. Išlydėt iš namų, 380 Clinton Ave., dalyvavo tik šeima — žmona, dvi dukterys ir du sūnūs, taipgi artimiausi giminės ir draugai. Kapinėse prisirinko per 500 palydovų. Dalyvavo visų miesto dalių prezidentai ir eilė šiaip valdininkų.

Einant miesto čarteriu, darbų komisionierius Arthur R. Ebel tampa laikinu Brooklyno prezidentu iki majoras sušauks Brooklyno tarybininkus, kurie paskirs prezidentą. Tokiame paskyrime majoras neturi balso, jis balsuoja tik balsams pasidalinus lygiomis. Majoras tiesioginiai negalėsiąs paveikt, kas bus Ingersoll'o įpėdiniu.

## McElligott Laikinai Grįšiąs Tarnybon

Miesto gaisragesybos komisionierius ir viršininkas McElligott buvo paskelbęs rezignaciją iš abiejų vietų. Pasitraukiąs ant pensijos, kuri būtų $12,250 metams.

Komisionieriaus rezignacija sukėlė daug spekuliacijų, ypatingai, kada su juomi 15 kitų viršininkų paskelbė savo rezignacijas. Vieni spėjo buvus stipraus susikirtimo su majoru, kiti spėjo pensijų patvarkymo pakaitoms esant priežastimi.

Patsai komisionierius, sakoma, tuo tarpu sunkokai sergąs gerklės ir burnos liga, randasi St. Clare ligoninėj. Sakyta, kad pas jį neleidžiama nei lankytojų, tačiau majoras pas jį apsilankęs pereitą sekmadienį ir po 45 minučių vizito pareiškęs, kad McElligott atidės savo rezignaciją kaipo komisionierius, tik pasitrauksiąs iš viršininkystės. Tačiau ir komisionieriu pasiliekęs tik taip ilgai, kol majoras galėsiąs paskirt kitą.

Kas liečia 15-ką kitų rezignavusių gaisragesybos viršylų, majoras pasakęs, kad jis skiriąs laiką iki trečiadienio apsigalvot ir sugrįžt darban, o jei negrįš, jis užvesiąs bylą, kad nustatyt, ar tokia rezignacija leistina.

## Mergaitės Pabėgo iš Vienuolyno

Sekmadienio vakarą, apie 7:30, iš "Gailestingų Seserų" vienuolyno, 273 Willoughby Ave., pabėgo aštuonios jaunos mergaitės, nuo 12 iki 15 metų. Greitai paduota signalas policijai tėmyti pasilinksminimo ir kitas vietas, kur numanoma mergaites eisiant. Jos visos išėjusios vienuolyno uniformose, be kepurių. Mergaitės esančios našlaitės bei iš tokių šeimų, kurių tėvai negali jas išlaikyti. Matomai, vaikams įkarto "gailestingumas" ir belaisvė.

## Iš Lietuvos Nepriklausomybės Sukakties Minėjimo

Vasario 25-tą, darbininkiškų organizacijų — LDS, LLD ir LMS— vietiniai apskričiai suruošė Lietuvos nepriklausomybės sukakčiai minėti pramogą, Labor Lyceum. Publikos prisirinko priešpilnė didžiulė salė. Programos pildyme dalyvavo Liaudies Teatras, Aido Choras, Aidbalsiai, Stygų Orkestra, taipgi trumpą kalbą apie Lietuvos nepriklausomybės atgavimą ir dabartinę Lietuvos padėtį pasakė D. M. Šolomskas.

Pramogos pelnas skirta nuo karo nukentėjusiems vilniečiams sušelpti, o pertraukoj rinkta aukos Lietuvos priešfašistiniams politiniams kaliniams ir jų šeimynoms. Aukų surinkta arti $70. Kiek padaryta pelno, paaiškės vėliau.

**Programa**

Programos atidarymą paskelbė J. Kuodis, trumpoj kalboj nurodydamas rengėjų tikslą ir svarbiausias būsimos programos kryptis, scenų skelbėju perstatydamas Keistutį Michelsoną, kuris labai atatinkamai perdavinėjo sutraukas būsimų scenų ir jų vykstamąjį laikotarpį.

Pačioj pradžioj Lietuvių Stygų Orkestra, didžiumoje susidedanti iš jaunuolių, sugrojo keletą kavalkų. Orkestra, rodos, su kiekvienu pasirodymu geriau atsirekomenduoja, rodo progresą.

Paliekant patiems menininkams kritikas ir sugestijas, kurioms visada yra vietos ir kurios veik pas kiekvieną pastabas darantį asmenį būna skirtingos, reikia pasakyti, kad mūs jaunuolių pastangos įnešt į lietuvių meną naujovių nenuėjo veltui. Atskirų, asmeniško gyvenimo gija nejungiamų istorinių scenų rinkinys perduota gana gyvai ir dominančiai išskiriant vieną kitą ilgesnį monologą-dialogą, kurie dėl negalėjimo girdėt jų reikšmingos prasmės įnešė nuobodumo. Su jais reikėtų ką nors daryti ir manau, kad tai padarys mūsu menininkai sekamuose vaidinimuose.

Veikalą parašė, kaip vakaro pirmininkas minėjo, jauniausis laisvietis Walter Kubiliius, anglų kalboj. Jį vertė lietuvių kalbon P. Balsys. Rašytas jis pritaikant vaidint atskirais vaizdais ir be specialių scenerijų, daug ką paliekant vaizduotei, vieną vaizdą pakeičiant kitu pro pat akis, be užlaidų nuleidimo, be scenerijų permainų. Pas mus toks vaidinimas buvo pirmiena, nors pas kitataučius jis praktikuojama jau senokai. Vaizduota laikotarpis nuo 1385 iki 1939 m.

Ar mūsų scenoj toks vaidinimo pobudis prigis, parodys ateitis. Po vaidinimo girdėjos daug skirtingų nuomonių.

Žymiausiose rolėse vaidino sekami: Keistučio, Muravjovo ir rusų generolo —Juozas Kačergius; Stepo, Rapolo ir Andriaus — Vytautas Zablackas; vyro, Napoleono ir Griniaus — Pius Petrauskas; lenko, Juozo ir Tamošiaus — P. Grabauskas; Jogailos, Jono ir vokiečių generolo — Nick Pakalniškis; Jadvygos (šokikės —Peggy Finnell; Vylo, Vinco ir Kazio — P. Pakalniškis. Vaidino-dainavo Al. Klimaitė. Taipgi vaidino O. Lengirdartė, A. Pakalniškienė, P. Taras, J. Mickūnas, F. Yanulevičius, F. Sibol, J. Kazakevičius, N. Buknienė, J. Varisonas, M. Stakovas. Jaunimo, darbininkų scenas sudarė Aido Choras, Aidbalsiai, vadovaujant muzikos direktorei Aldonai Žilinskaitei ir akompanuojant B. L. Šalinaitei.

Veikalui susimokint vadovavo-režisavo Amelija Jeskevičiūtė. Užscenyje, nematomų prie veikalo darbuotojų būrys dirbo B. Paltanavičiūtė, E. Karpavičius, A. Rainienė, E. Zablackienė, O. Visockienė, J. Visockis, A. Šertvietaitė.

Įdėjus gražaus darbo, ėgi jus gero patyrimo, kaip veikia praktikoje šis naujoviškas kūrinys, menininkai turėtų sykiu su kritikais gerai veikalą ir jo perstatymą apdiskusuoti, kas reikia apkarpyti ar dadėti ir nepadėti lentynon, bet neužilgo sulošti apylinkėse.

**Rep.**

## "Mūsų Spaudos Darbininkų Vargai"

**"Mūsų Spaudos Darbininkų Vargai"**

Tokia tema kun. A. Milukas duos paskaitą ketvirtadienį, kovo 14 d., 8 val. vakare, Jennings Hall, 85 Bushwick Ave., Brooklyn, N. Y., Lietuvių Spaudos Kliubo susirinkime. Paskaita bus įdomi ypač tiems, kurie domisi Amerikos lietuvių spauda ir jos darbuotojais. Kviečiama visus atsilankyti. Įžangos nebus.

**Kaip nuvažiuoti:** Važiuojant iš Brooklyno Grand St. ar Metropolitan Ave. gatvekariais, reikia išlipti prie Bushwick Ave., ir svetainę rasite čia pat slaugių (nursių) namuose, šale Merchants Trust Co. Banko. Važiuojant požeminiu traukiniu (subway) 14th St. Crosstown, reikia išlipti Grand St. stoty. Išlipus iš požemio, svetainė skersai gatvę.

**Koresp.**

## K. Karlonienė Serga

Maspethietė d. K. Karlonienė serga jau gerokas skaičius savaičių. Randasi namie. Draugės ir draugai suteiktų jai malonumo aplankymu, nes negalėdama niekur išeiti labai išsiilgsta draugų.

**R.**

## Nedraugingai Atsineša į Darbininkus

Levis Allan Berne, Architektų, Inžinierių, Chemistų ir Technikų Federacijos, CIO, tarptautinis prezidentas, kaltino Laivyno Departmentą prieš-unijiniame atsinešime į Laivyno Bazės darbininkus. Jis sako, kad visai neigiama Navy Yard darbininkų teisės ir kad departmento atsinešimas siekiąs "regimentacijos viso civilio štabo."

## Kliubiečių Atydai

Lietuvių Amerikos Piliečių Kliubo mėnesinis susirinkimas įvyks šį penktadienį, kovo 1-mą dieną, 1940 m. Pradžia 7:30 vakaro.

Praeitam susirinkime perstatyti į Kliubą nauji nariai, kaip va: J. Šimanskas, J. Bernota, P. Babarskas, K. Kisielius, J. Galiauskas ir J. Augulis, malonėkite ateiti susirinkiman, atsinešant amžiaus paliūdijimus ir būsite daktaro peržiūrėti ir priimti į Kliubą.

Taipgi pirmiaus perstatyti į Kliubą: A. Seilius, J. Antanavičius, L. Bukauskas ir A. Kanaporius irgi kviečiami ateiti į šį susirinkimą ir atlikti priėmimo į narius pareigas. Meldžiu nepamiršti šio mano paraginimo.

**J. Nalivaika,** sekr.

## Nematomi Liūdininkai Išdavė Žudeiką

Pereitą trečiadienį buvo rasta Reynolds Kanale pluduriuojąs kūnas, kuris pripažinta esant Samuel Rappaport'o, 68 metų, prekėjo pigiomis gražmenomis, seniau turėjusio auksoriaus krautuvę.

Šeštadienį suimta Jack Homer, 19-kos metų vyrukas, kuris būdavęs Long Beach plaukiotojų sargu-gelbėtoju, taipgi nuolat sukindavęsis vietinėj policijos stotyje ir atlikinėdavęs policijai visokius patarnavimus. Anot policijos, jis prisipažinęs žudystėje, kada pamatęs, jog jo, kaip jis manęs, gėrai paslėpta žudysytė atvedė policiją į jo namus.

Jaunas žudeika pasakojęs, kaip Rappaportas atėjęs į jo motinos Mrs. Kunst namus, 552 E. Beach St., Long Beach, pardavinėdamas pigias gražmenis. Motinos nei patėvio nebuvę namie ir jam atėjus mintis pasinaudojant prekėjo "brangumynais" įsigyt pinigų išsimokėt ant skolos įsigytą $235 vertės mašiną ir šiaip pasmaguriavimui su merginomis. Senuką jis primušęs geležimi, paskui apvyniojęs galvą abrūsais, įsidėjęs mašinon, nuvežęs ir įmetęs kanalan. Tačiau vilkdamas kūną vienoj vietoj jis pametęs abrūsą, kitoj — nužudytojo ploščių, kepurę, žaketą.

Abrūsas tapo žudeikos kilpa. Jame, paprasta akimi žiūrint, matėsi tik kraujo žymės, bet chemiškomis priemonėmis surasta skalbyklos žymės ir per jas ekspertai atsekė į Homerio namus. Matydamas policiją turint davinius, jis greit prisipažinęs.

Atimtasis neva "turtas," kaip pasirodė vėliau, buvę labai mažos vertės stikliukai-blėkutės ir jis nei nebandęs jų parduoti, išmetęs pavandenyje.

## Pataisos

Mano aprašyme J. ir N. Draugeliam pagerbt "surprise parės," suruoštos jų 25 metų vedybinio gyvenimo sukakties proga, tilpusiame vasario 20-tos laidoj, įvyko keletas paklaidų, kurias šiuomi atitaisau:

Jubilijatės Draugelienės vardas yra **Marcelė,** ne Natalija. Jų dukrelės Draugeliūtės vardas yra **Elena,** ne Alda. Jų giminaitis yra **Katilius,** ne Kubilius, taipgi **K. Kreivėnas,** Pil. Kliubo pirmininkas, buvo pažymėtas J. Kreivėnu. Atsiprašau čion minėtu ir dėkoju vakaro vedėjui J. Kairiui, kuris man tai pranešė. Jūsų Rep. pasitaikius būti tolokai nuo garsiakalbio, pasirodo, nebuvo pilnai nugirsta.

**Rep.**

N. Ebans, 55 m., 206 Stanton St., rastas savo lovoje su britva perpjauta gerkle. Aiškinama, būk pats pasipjovęs. Priežastį tiria.

## LDS 1-ma Kuopa Kviečia Jus į Savo Vakarą

Lietuvių Darbininkų Susivienijimo pirmoji kuopa šį šeštadienį, kovo 2, "Laisvės" svetainėj, turės linksmą vakarą-šokius ir dainų programą. Gros Geo. Kazakevičiaus orkestra. Dainuos L. Kavaliauskaitė ir P. Grabauskas. Įvairiais gabalėliais programoj dalyvaus ir keletas vaikų mokyklėlės narių — "ateities žiedų." Kuopa kviečia jus į svečius linksmam laikui. Įžanga tik 35c.

**Komisija.**

## SUSIRINKIMAI

**BROOKLYN, N. Y.**

Kriaučių Unijos 54 Skyriaus mėnesinis susirinkimas įvyks trečiadienį, vasario 28 d., 7:30 v. v., 280 Union Ave. Nariai prašomi dalyvauti, nes bus daug svarbių dalykų apsvarstymui. — Ch. Nečiunskas, sekr. (49-50)

## PRAMOGOS

**BROOKLYN, N. Y.**

B. Šalinaitės VI-tas metinis koncertas įvyks sekmadienį, balandžio 28 d., š. m. Prašome vietinių ir iš apylinkės įsitėmyti datą ir dalyvauti koncerte. (48-49)

## IŠRANDAVOJIMAI

Pasirandavoja gražus-šviesus kambarys, garu šildomas. Pageidaujama, kad atsišauktų mergina arba ženota pora. Dėl daugiau informacijų prašome kreiptis po antrašu: 366 So. 2nd St., Apt. 31, Brooklyn, N. Y. (48-50)

## REIKALAVIMAI

Reikalingas patyręs presorius dirbti prie vyrų gerų paltų. Prašome atsišaukti: S. Markowitz, 119 Greene St., New York City, N. Y. (47-49)

## PAJIEŠKOJIMAI

Jieškau darbo kaipo šeimininkė prie gerų namų. Esu pusamžė moteris ir gerai atrodanti, teisingų minčių. Būtų gerai, kad darbas ir ant visados. Esu patyrusi darbininkė, 5 pėdų, 5 colių aukščio, sveriu 160 sv. Kam reikalinga tokia moteris, prašau rašyti sekamu antrašu: P. O. Box 68, Station W, Brooklyn, N. Y. Meldžiu atsišaukti kad ir iš toliau. (48-50)

Pajieškau brolio Juozo Rinkevičiaus. Paeina iš Kauno rėdybos, Panevėžio Apskričio, Pinavo valsčiaus, Šeškų kaimo. Jis dabar gyvena Amerikoj. Prašau jo paties atsišaukti, arba kas apie jį žinote, malonėkite man pranešti. Būsiu dėkingas. — John Rinkevičius, 160 Moulson St., Rochester, N. Y. (46-51)


ESTATE OF
**BARRY P. SHALLINS**
(Shalinskas)
FUNERAL HOME
VESTIE E. DAVIS
Licensed Mgr.
84-02 Jamaica Avenue
Opposite Forest Parkway
WOODHAVEN, N. Y.
Suteikiam garbingas laidotuves
$150
Koplyčias suteikiam nemokamai visose dalyse miesto
Tel. Virginia 7-4499

**KAUMENŲ SKAUDĖJIMAI GREITAI PALENGVINAMI**

Nekentėkite bereikalingai raumenų skaudėjimų. Tūkstančiai žmonių pasiekė nepaprastą palengvinimą reumatiškų skausmų, strėnų raumenų skaudėjimų, išsinarinimų ir šiaip raumenų skaudėjimų vien išsitrindami su Pain-Expelleriu. Šis sensacingas linimentas ūmai suteikia laukiamą palengvinimą. Virš 17 milijonų bonkučių jau išparduota. Todėl neatidėliodami nusipirkite ir jūs bonkutę Pain-Expellerio. Reikalaukite Pain-Expellerio su inkaru ant dėžutės.

**Mokyklos Baigimo Specialai**

Mokyklos baigimo žiedai $3.00 ir aukštyn
Rieštiniai laikrodėliai $2.00 ir aukštyn
Rožančiai $1.00 ir aukštyn

nuo $1.50 augštyn
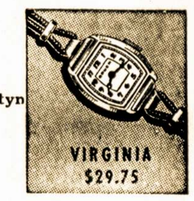

Visi Laikrodžiai Garantuoti

Maži Rankpinigiai palaikys jums bile daiktą.

Visi daimontai Melsvi-balti ir perfekto

Fontaninių plunksnų ir paišelių setai.
Žemos kainos ir garantuoti.
Priminkite šį skelbimą ir gausite nuolaidą
**ROBERT LIPTON**
JEWELER
701 GRAND STREET BROOKLYN, N. Y.
Bet. Graham & Manhattan Aves.
Įstelgta 1892 Tel. Stagg 2-2178

**Lietuvių Kūro Kompanija**
ĮDEDAME MASTER-KRAFT OIL BURNERS
Į JŪSŲ SENĄ AR NAUJĄ ŠILDYTUVĄ
(Steam Boiler)
Mūsų inžinieriai išmieruos jūsų namus ir įdės tinkamą "burner" arba visą garo arba karšto vandenio sistemą. Maloniai suteikiame aprokavimus be jokio mokesčio.
**TRU-EMBER FUEL CO., INC.**
485 GRAND STREET BROOKLYN, N. Y.
Telefonas EVergreen 7-1661

SKELBKITĖS "LAISVĖJE"

**FRANK DOMIKAITIS**
*RESTAURACIJA*
417 Lorimer St. — Brooklyn — "Laisvės" Name
GERIAUSIOS RŪŠIES VALGIAI
Gaminami Europiško ir Amerikoniško stiliaus. Puikūs, lietuviško namų darbo, kilbasai ir kepta paršiena; gaspadoriškai nuvirti kopūstai ir barščiai.
ATDARA NUO ANKSTI RYTO IKI VĖLAI VAKARO
Vasaros laiku visada yra gražus pasirinkimas pieniškų valgių ir daržovių—virtų ir žalių.

***Mateušas Simonavičius***
Gražiai Įrengta Susiėjimams Įstaiga
Vietos ir importuotos degtinės ir vyrai, geriausių bravorų alus ir ėlius. Kada būsite Brooklyne, užeikite susipažinti.

Kiekvieną subatą karšta vakarienė. Atskiras kambarys, užėjimui su moterims. Nedėliomis atdaras nuo 1 valandos dieną iki vėlai.
426 SOUTH 5th STREET BROOKLYN, N. Y.
Blokas nuo Hewes eleveiterio stoties Tel. Evergreen 4-9508

**Manhattan Liquor Store**
264 Grand St. Brooklyn, N. Y.
(Kampas Roebling St.)
Tel. EVergreen 7-1645 License No. L. 886
Tiktai Žinokit, Kad Perkant Sau Vynus ir Likerius Reikia Pirkti Patinkamoj Krautuvėj.
Manhattan Liquor Store
Didžiausia ir žemiausiom kainom krautuvė Williamsburgh'e

DIDŽIAUSIAS PASIRINKIMAS VISOKIŲ RŪŠIŲ GĖRIMŲ

NOTARY PUBLIC
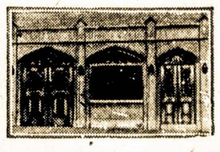
Telephone STagg 2-5043
**MATTHEW P. BALLAS**
(BIELIAUSKAS)
LAISNIUOTAS GRABORIUS
660 Grand Street Brooklyn, N. Y.
Puikiai įrengtos dvi koplyčios duodamos mylimiems pašarvoti dovanai
Liūdėsio valandoj kreipkitės pas mus. Patarnavimas bus užtikrintas ir už prieinamą kainą.