Pirmas Lietuvių Darbininkų Dienraštis
(First Lithuanian Workers' Daily)
Išeina Kasdien, Apart Sekmadienių

LAISVĖ
THE LITHUANIAN DAILY

Darbininkai Visų Šalių, Vienykitės! Jūs Nieko Nepralaimėsite, Tik Retėžius, o Išlaimėsite Pasaulį!

No. 203 | Telephone STagg 2-3878 | Brooklyn, N. Y., Trečiadienis, Rugpjūčio (Aug.) 28, 1935 | Pavienio Numerio Kaina 3c. | Metai XXV, Dienraščio XVII

KRISLAI

Kelias į šviesą.
Jau ne "Sahara."
Seni Skaitytojai.
Pažinties Atnaujinimas.
Rašo S. Laisvietis.

"Kelias į šviesą, ALDLD 20 Metų švietimo Darbai"—tokiu antgalviu šiomis dienomis išėjo iš spaudos nauja 20 puslapių knygelė, išleista Amerikos Lietuvių Darbininkų Literatūros Draugijos. Joj drg. R. Mizara rašo apie šią organizaciją kaip apie "Proletarinės šviesos žibintą"; drg. V. Andrulis—"Ką Reiškia ALDLD Lietuvių Darbininkų Judėjimui"; drg. S. Sasnauskienė — "Ar žinote, Kur Moterų Vieta?"—(ALDLD). Knygelės kaina 2c.

Tai medžiaga ypač naudinga kalbinimui naujų narių į Darbininkų Literatūros Draugiją.

Knygelė paveiksluota revoliucionierių ir įvairių ALDLD knygų autorių atvaizdais. Joj paduota ir ALDLD knygų surašas.

"Kelias į šviesą" turėtų būt plačiai paskleistas tarp lietuvių darbininkų.

Prūseika "Naujojoj Gadynėj" pirmiau kartodavo savo "poeziją" apie "Laisvės" administratoriaus Buknio "saharą"—p ū s t y n ę. Norėjo paskleist nuomonę, būk "Laisvė" finansiniai "bankrutuoja" ar "bankrutuos." Bet paskutiniu laiku jis pats savo pranašystę sulaužė ir paskelbė, kad besikivirčijant Grigaičio "Naujienoms" su Tysliavos-Strumskio "Vienybe," laisviečiai sukertą juos biznyje. Apart biznio, beje, Prūseika nieko daugiau ir nemato.

"Naujajai Gadynei" ypač dantį gelia, jog ir smulkieji biznieriai neboikotuoja "Laisvės", nors prūseikiniai juos dar ir taip kursto prieš "Laisvę."

"Laisvės" skaitytojų susirinkime Brooklyne buvo pravesta graži mintis—surankiot visus senuosius "Laisvės" skaitytojus, ypač kreipiant domę į tuos, kurie ją skaitė nuo pat pirmo numerio, bet paskui del vienos ar kitos aplinkybės persiskyrė su ja.

---

25 metų "Laisvės" jubilėjui atžymėt bus išleista specialis padidintas numeris. Už 75 centus prenumeratą galima bus gaut ta jubilėjinė laida su visais 1936 m. gegužės mėnesio "Laisvės" numeriais.

Nėra abejonės, kad daugelis buvusiųjų skaitytojų tuo būdu atnaujins savo pažintį su "Laisve" ir sykiu pamatys jos pažangą, lyginant su senaisiais laikais.

Hitlerininkų Kurstymas Prieš Žydus Užsieniuos

BERLYNAS.—Vokietijos judamųjų paveikslų valdyba šaukia, kad vokiečiai judžių gamintojai nepardavinėtų jų žydams užsieniuose, ir ragina, kad nežydai judžių biznieriai kituose kraštuose išmestų iš darbo visus savo žydus tarnautojus bei darbininkus.

Nazių propagandos ministeris J. Goebbels savo laikraštyj "Angriff" pila tulžį prieš žydus Amerikoj; sako, kad jų rankose ten esą visi susižinojimai bet kokiais biznio reikalais su visu pasauliu. Pav., esą, kokia Vokietijos kompanija norėtų gauti sau pertnerį kad ir Singapore, Azijoj; ir toks paklausimas tikrai turėsias pereiti bent per vienas žydiškas rankas; o tas, girdi, ir kenkia kaip vokiečių bizniui, taip ir jų "garbei".

AMERIKA NUTRAUKS RYŠIUS SU SSRS?

HITLERIO LAIVYNO PRATIMAI BALTIJOS JŪROJ PRIEŠ SSRS

KIEL, Vokietija.—Hitleris daro manevrus savo karo laivyno Baltijos jūroj ir tėmija laivų šaudymo pratimus. Su Hitleriu yra generolai Goering ir Blomberg, kuriedu nesenai sugrįžo iš tūlų mažų šalių, prieinančių prie tos jūros. Ten lankydamiesi, jiedu, suprantama, jieškojo sau talkininkų karui prieš Sovietų Sąjungą. Pats laivynas mankštinamas pirmoj vietoj prieš Sovietus.

Nazių Seime Būsią 160 Tūkstančių Kareivių

N U REMBERG, Vokietija. — Nazių partijos suvažiavime rugsėjyj čia dalyvaus ir 160,000 Hitlerio armijos ir 4,000 karinių orlaivininkų. Bus daroma manevriškos parodos įvairių armijos dalių.

Prisipažino Berniukas, Padegęs 24 Namus

DENVER, Colorado. — Nežinomas pamišėlis piktadarys padegė miesto valdybos rūmą. Manoma, kad per tris dienas jis padegė 14 namų.

Kilus gaisrui City Hall, tuoj buvo miesto rotušė apstatyta 50 policininkų, kad tėmytų ir sučiuptų piktadarį, bet jis paspruko, ir už pusvalandžio pradėjo degti Majestic Biulding, matyt, to paties pamišėlio uždegtas.

Policija manė, kad tas pats asmuo padegė tris katalikų bažnyčias, katalikų mokyklą ir aštuonis kitus triobesius.

Miesto politikieriai, tačiaus, pradėjo skleisti beprotišką išmislą, būk čia būsiąs "komunistų darbas."

Bet jų pasaką sugadino vienas 17 metų vaikisčias vardu Warren Cramer, Oakland, Calif., gydytojo sūnus. Kaip tik jį areštavo, jis tuoj prisipažino padaręs net 24 gaisrus. Jis sako, kad gaisrai duoda jam didžiausio smagumo.

Įkalintas Socialistų Vadas Terre Haute

TERRE HAUTE, Ind. — Laike masinio mitingo buvo areštuotas socialistas darbininkas L. Vernon. Kada nuėjo aplankyt jį kalėjime žymus socialistų vadas Powers Hapgood, pastarasis taipgi liko areštuotas. Jis laikomas karo stovio kaliniu ir niekam neleidžia su juom matytis.

Ethiopai Bėga iš Savo Sostinės; Bijosi Greito Italijos Orlaivių Užpuolimo.

ANGLIJA IR ITALIJA ŠPARČIAI MOBILIZUOJA SAVO LAIVYNUS KARUI VIENOS SU KITA

ADDIS ABABA. — Ethiopijos valdžia bijo, kad Italijos orlaiviai gali bile dieną ar naktį užpult bombarduot Addis Ababą, Ethiopų sosotinę; todel pradėjo kraustyt gyventojus iš miesto. Italijos atstovybė taipgi krausto savo šalies piliečius iš Addis Ababos ir išvežė 60 dėžių savo dokumentų į Jibutį, "francūziškame" Somalilande.

Belgijos, Anglijos, Francijos ir Vokietijos atstovai prašo, kad Ethiopų imperatorius Haile Selassie paskelbtų vietą, kur randasi tos atstovybės, tarptautiniu plotu, kurio tad Italiija neturėtų bombarduot. Tų šalių atstovai taipgi reikalauja teisės parsitraukt daugiau savo kariuomenės į Addis Ababą delei apsaugos.

Sparčiai brangsta maistas, o pinga Ethiopijos pinigai.

Uždrausta svetimų šalių pinigus išvežti iš Ethiopijos.

Ethiopų valdžia siuntinėja po visą šalį aiškintojus, jog orlaiviai nėra kokia dieviška ar velniška jėga, bet žmonių išradimas. Bijo, jog daugelis tamsių gyventojų gali įsivaizduot, kad ir "viršgamtiškos galybės" veikia prieš Ethiopiją. Nes mažai kas toj šalyj yra matę orlaivius.

Įkaitę Anglijos ir Italijos Besirengimai

London. — Jeigu Italija mėgintų užblokaduot Raudonųjų jūrų pakraštį Anglijai, tad Anglija visomis jėgomis išstotų karan prieš Italiją. Spėjama, kad Italija norėtų užblokaduot tą pakraštį, idant Anglija negalėtų bent ateityje gabent Ethiopijai ginklų ir kitų karo priemonių.

Athenai. — Anglijos valdžia nori gaut iš Graikijos leidimą įsteigt Anglų orlaivių stotis Graikų žemėje. Graikijos valdžia duoda virš savo šalies lėkti Anglijos orlaiviams, bet ne Italijos.

London. — Anglija pasiuntė pilną lėktuvų prikrautą laivą "Glorious" į Viduržemio marias. Su juom plaukia ir karo laivas "Furious." Tarp Anglijos politikierių vis dar eina šnekos, kad Italija gali užkirst kelią Anglijos laivams pro Gibraltarą į Viduržemio marias.

Roma. — Italija pradėjo plačius savo karo laivyno manevrus Viduržemio jūroj, besiruošdama susikibt su Anglija.

Geneva. — Jeigu Italijai būtų pervesta kitos kolonijos Afrikoj, tik tada gal Mussolini atsisakytų nuo karo su Ethiopija. Bet nėra tokios šalies, kuri sutiktų užleist savo kolonijas Italijai.

Paryžius. — Francūzų spauda rašo, kad Francija neturėtų padėt Anglijai "krapštyt kaštanus iš Ethiopijos-Italijos žarijų."

Streikas 6,000 Mainierių Shenandoah Srityj

SHENANDOAH, Pa. — Rugpjūčio 26 d. sustreikavo apie 6,000 mainierių, dirbusių dešimtyje kasyklų Philadelphia and Reading Anglies Kompanijos. Jie labiausia reikalauja sulygint visiems angliakasiams darbo laiką.

Kasyklos p i k ietuojamos. Joms saugoti iš kompanijos pusės pastatyta valstijos policija ir ginkluoti bosų gengsteriai.

Danzigo Naziai Sumušė Socialistą Atstovą

DANZIG. — Hitlerininkai užpuolė ir sumušė socialistą atstovą Arthurą Brell'i pačiame Danzigo seime. Jis, mat, kritikavo nazių politiką Danzige.

Albanijoje Nužudyta 11 Žandarų-Sukilėlių

TIRANA, Albania.—Mirčia tapo nubausti 11 žandarų už dalyvavimą rugp. 15 d. sukilime prieš dabartinę Albanijos valdžią.

Susikirtime su valdžios kareiviais kalnuose užvakar tapo nušautas sukilėlių kapitonas R. Cerovi ir kitas vadas.

Sukilimą buvo sukurstę Anglijos agentai. Mat, šiandieninė Albanijos vyriausybė turi artimus ryšius su Italija. Anglų imperialistai norėjo įvest Albanijoj tokią valdžią, kuri eitų išvien su Anglija prieš Italiją.

Jeigu sukilimas būtų pavykęs, tai Anglija būtų gavus svarbią papėdę prieš Italiją Albanijoj, kurios visas šonas prieina prie jūros.

PROTESTUOJA PRIEŠ SOVIETUS ANGLIJA IR LATVIŲ FAŠISTAI

L O N D O N. — Anglijos ambasadorius Maskvoj pareiškė savo valdžios nepasitenkinimą del Anglų Komunistų Partijos delegatų pasakytų kalbų laike Komunistų Internacionalo kongreso. Tai "švelnus" Anglijos protestas Sovietų vyriausybei.

Anglijos valdovams nepatiko, kad anglai delegatai Kominterno kongrese išdėstė, kaip jų partija darbuojasi ir darbuosis streikuose ir tarp bedarbių. Anglijos valdžiai taipgi "užkliuvo" drg. Dimitrovo pastaba, jog dabartinė tos šalies valdžia prirengia fašizmui dirvą, bet komunistai darbuojasi už darbo žmonių valdžios įkūrimą, visuomet turėdami galvoj galutinąjį tikslą — Sovietų įsteigimą Anglijoj.

Taip pat iš Londono pranešama, jog Sovietams užprotestavo ir Latvijos fašistų valdžia. Už komunistinį darbininkų judėjimą savo šalyj Latvijos valdovai, reiškia, irgi kaltina Sovietų vyriausybę.

Bet Anglijos ir Latvijos protestai yra kur kas švelnesni negu "demokratinės" Amerikos valdžios protestas-grasinimas.

Berlynas. — "Diplomatische Korrespondentz",Hitlerio užsienių reikalų ministeriios organas, karštai sveikina Amerikos valdžią už aštrią protesto-grumojimo notą prieš Sovietų Sąjungą.

Ethiopų Apsigynimo Fondas

Įvairių Ethiopijos genčių vadai renka šalies apsigynimo fondą, į kurį patys aukoja savo auksą, sidabrą, brangakmenius, arkliuš ir mulus, taip pat ir brangius pakinktus, kartais apkaustytus sidabriniais doleriais.

Moterys aukoja žiedus, branzalietus ir auskarus.

Sustatyta tinkamiausiose pozicijose tam tikros kanuolės šaudyt į priešo orlaivius.

Iš Ethiopų sostamiesčio Addis Ababa kraustosi 75 amerikonai ir apie 100 francūzų, graikų, indų ir vokiečių į "francūziško" Somalilando prieplaukos miestą Jibuti.

Serga H. Barbusse

MASKVA.—Kremliaus ligoninėje sunkiai serga plaučių įdegimu H. Barbusse, pasauliniai išgarsėjęs Francūzų rašytojas.

To Reikalauja Reakciniai Politikieriai, Darbo Federacijos Vadai ir Jėzuitai

SOVIETŲ AMBASADORIUS PRIMENA NUOLATINĘ PROPAGANDĄ AMERIKOS PRIEŠ SOVIETUS

WASHINGTON. Jungtinių Valstijų ambasadoriaus Bullitt'o įteikta protesto nota Sovietų vyriausybei Maskvoj yra žingsnis linkui nutraukimo politinių ir prekybos ryšių tarp Amerikos ir Sovietų Sąjungos, kaip sako atžagareiviški senatoriai ir kongresmanai.

Jau buvo minėta, jog šis grasinantis Roosevelto valdžios protestas yra paremtas tuom, kad Amerikos piliečiai, šios šalies Komunistų Partijos atstovai Komunistų Internacionalo Kongrese Maskvoj išdavė raportus apie Amerikos darbininkų judėjimo reikalus.

Kaip minimoj protesto notoj, taip dabar gyvu žodžiu ir per spaudą Amerikos imperialistai pasakoja, būk Sovietų Sąjunga sulaužė 1933 metų sutartį. Toj sutartyj, girdi, Sovietai pasižadėjo nevesti jokios propagandos prieš dabartini Amerikos sutvarkymą. Bet tie ponai užsimerkia, idant nematyt to fakto, jog Sovietai kaipo valstybė ir nevedė tokios propagandos šioje šalyje. O Amerikos Komunistų Partijos darbas tai jau kitas, skirtingas dalykas, kurio Sovietai nevaldo.

Sovietų Ambasadoriaus Trojanovskio Atsakymas

Sovietu Sajungos ambasadorius Al. Trojanovski rugpjūčio 26 d. sekančiai atsiliepė į Amerikos protesto notą Sovietams:

"Mūsų valdžia Maskvoj duos tinkamą atsakyma. Aš tik norėčiau nurodyt, kokią kampaniją prieš mūsų valdžią tūli asmenys veda šioj šalyj... Aš atsimenu bibliišką posakį: 'Ir kodel tu žiūri į krislą savo brolio akyj, bet nematai rąsto savo paties akyj?' Ką pasakė Maskvoj Amerikos piliečiai, yra labai menkas dalykas, kada palygini su nuolatine propaganda, kuri yra varoma Jungtinėse Valstijose prieš Sovietų Sąjungą.

"Aš esu matęs net tokių nurodymų, kad mūsų valdžia vienu ar kitu būdu turėtų sustabdyt veiklą amerikonų organizaciju ir Amerikos piliečių Jungtinėse Valstijose. Aišku, jog mūsų valdžia nesikiš į vidujinius Jungtinių Valstijų reikalus šiuo ar kokiu kitu klausimu."

Reakcionieriai Reikalauja Nutraukt Ryšius su SSRS

Senatorius E. W. Gibson giria Roosevelto valdžios protestą ir pranašauja, jog galutinas šio protesto vaisius bus tas, kad Amerika panaikins Sovietų pripažinimą.

Kongresmanas John W. McCormack džiaugiasi, jog ta protesto nota yra pirmas žingsnis, vedąs prie to, kad Amerika atšauks Sovietų pripažinimą.

Kongresmanas S. D. McReynolds, pirmininkas atstovų rūmo užsienių reikalų komiteto, pareiškė, kad jis pilnai sutinka su Roosevelto-Bullitto nota įteikta Sovietam. Daugelis jų sako, kad Amerika turėjo niekad nepripažint Sovietų valdžios.

Senatorius J. Hamilton Lewis ketina įnešt sekančioj kongreso sesijoj griežtą sumanymą deportuot revoliucinius ateivius iš Jungtinių Valstijų ir aštriai baust šios šalies piliečius, remiančius tokį judėjimą. Sumanymas taikomas prieš komunistus ir kovingus unijų darbuotojus.

Amerikos protestą - grumojimą Sovietams užgyrė ilga eilė ir kitų senatorių ir kongresmanų. O jezuitų Georgetown U n i v eršiteto vadas kun. E. A. Wash sako, kad Amerika turėjo jau senai taip padaryt.

Darbo Federacijos Galva prieš Sovietus

Wm. Green, A m e r i k o s Darbo Federacijos prezidentas, pareiškia: **"Jeigu šis protestas neduos vaisių, tai valdžia turėtų daryt sekantį žingsnį ir atšaukt Sovietų pripažinimą... Tas protestas atitinka perstatymams (reikalavimams), su kuriais Amerikos Darbo Federacija kreipėsi į užsienių reikalų ministeriją."**

Čia yra Greeno prisipažinimas, kad jis ir kiti panašūs vadai jau nuo pirmiau darė spaudimo šalies valdžiai, kad atšauktų Sovietų pripažinimą.

Bet Amerikos darbininkuose išsivysto milžiniškas judėjimas, kad fašistiniai politikieriai ir tokie neva "darbininkų vadai" kaip Green negalėtų įvykdyt tą pasimojimą prieš Sovietų šalį.

LAISVĖ

LITHUANIAN DAILY PUBLISHED BY
The Laisvė Inc.
every day, except Sunday
46 TEN EYCK STREET, BROOKLYN, NEW YORK

SUBSCRIPTION RATES:

United States, per year	$5.50
Brooklyn, N. Y., per year	$7.50
Foreign countries, per year	$7.50
Canada and Brazil, per year	$5.50
United States, six months	$3.00
Brooklyn, N. Y., six months	$4.00
Foreign countries, six months	$4.00
Canada and Brazil, six months	$3.00

Entered as second class matter March 11, 1924, at the Post Office at Brooklyn, N. Y., under the Act of March 3, 1879

Del Valstybės Departmento Notos SSSR

Mes pilniausiai sutinkame su "Daily Workeriu," kad Roosevelto administracijos protesto nota Sovietų Sąjungai yra "balsas Roosevelto, bet rankos William Randolph Hearsto." Pastarasis dar rugpjūčio 7 dieną rašė New York "Americane": "Nutraukit ryšius su Rusija — ir pavarykit palėpin komunizmą!"

Šį įsakymą (kuris, beje, yra įsakymu visos J. V. reakcijos) ponas Roosevelt dabar ir pildo.

Nota aštri, labai nedraugiška, pikto tono. Roosevelto valdžia sielojasi del Septintojo Komunistų Internacionalo Kongreso, pradėto liepos mėn. 25 ir užbaigto rugpjūčio mėn. 21 d.d., Maskvoj. Kongrese, kaip žinia, Amerikos komunistai — Browder, Foster, Darcy, Martha Stone, Ford ir kt.—kaipo USA Komunistų Partijos delegatai, kalbėjo apie darbininkų judėjimą šitoj šalyj, apie komunizmo plėtotę.

Roosevelto valdžia sakosi esanti liberališka, stojanti prieš fašizmą ir prieš karą. Gerai, bet koki gi svarbiausi reikalai buvo kalbėta Septintajam Kongrese? Ten buvo visapusiai, smulkmeniškai diskusuota:

1. Kaip pasekmingiau kovoti prieš fašizmo pavojų.

2. Kova prieš karą.

3. Kova už bendruosius darbo žmonių reikalus, prieš žeminimą darbininkų pragyvenimo lygio.

Šitie buvo vyriausi klausimai, kuriais Septintasis Kongresas vyriausiai rūpinosi. Jeigu Roosevelto administracijai rūpėtų vykinti gyveniman tai, ką ji skelbia, tai ji turėtų pasveikinti Septintąjį Kongresą, padėjusį platų pagrindą kovai prieš tuos pavojus.

Bet Roosevelto administracijai tas nerūpi. Ji tik nuduoda esanti liberališka ir progresyviška.

Iš kitos pusės, Roosevelto administracija "pamiršta" tą faktą, kad, jeigu ji turi teisės reikalauti iš Sovietų Sąjungos kokių tai "priešamerikinės propagandos" suvaržymų Sovietų Sąjungoj, tai ji turėtų padaryti panašiai ir Jungtinėse Valstijose su prieš-sovietiška propaganda? Ar čia visoki elementai—fašistai, monarchistai—neverčia kalnų ant Sovietų Sąjungos? Ką gi andai padarė admirolas Stirling? Neragino jis kovoti prieš Sovietų Sąjungą? Ar rusai fašistai neleidžia čia savo laikraščio "Fašist" ir per jį neagituoja nuversti Sovietų valdžią Rusijoj? Ar Rusijos monarchistai nepalaiko savo organizacijų Jungtinėse Valstijose ir nesiruošia pulti Sovietų Sąjungą su ginklu? Tam faktų net perdaug!

SSSR ambasadorius Trojanovskis teisingai pastebėjo: **Jungtinių Valstijų valdžia kito akyj pamato krislą, o savo — nei rąsto nemato.**

Nėra abejonės, Sovietų Sąjungos vyriausybė duos atatinkamą atsakymą į šitą Roosevelto administracijos notą.

Mūsų pareiga čionai del to pareikšti, kad šis Roosevelto valdžios žygis aštrina reakciją, artina karą visam pasaulyj. Jis pila daugiau aliejaus į tą karinę ugnelę, kuri šiuo tarpu pradeda kurtis. Sakoma, Japonija panašią notą bandysianti siųsti ir, žinoma, to pasėkoje, labiau ginkluotis, kišti savo imperialistinį snukį į Sovietų daržą. Vokietijos naziai neišpasakytai džiaugiasi Washingtono ponų darbeliais.

Amerikos reakcininkai senatoriai ir kongresmanai, žinoma, pilnai Rooseveltą remia. Remia jį ir Greenai ir Wollai ir kt. reakcininkai darbo unijų lyderiai. Prieš tai kovoja tiktai pažangiosios pajėgos.

Masės Amerikos žmonių, kurios nenori karo ir fašizmo, šitam p. Roosevelto administracijos žygiui priešinsis. Mūsų pareiga mobilizuoti tąsias mases į kovą prieš Amerikos reakcininkus ta programa, kuri buvo priimta Septintajam Kongrese!

Fašistų Burbulas Sprogo

Mes jau rašėme, kad Kauno fašistai paleido pasaulin "žinią," būk "pasauliniam kongrese" dalyvaują 2,500 delegatų. Mes tuomet sakėme, kad tai yra paprastas jų "bluffas," o niekas daugiau. Tiek delegatų negalėjo suvažiuoti. Dabar "Naujienų" reporteris praneša, kad pirmą kongreso dieną (rugpj. 11 d.) "Delegatų į kongresą susirinko apie 70..." Ten pat pažymima: "Tačiau numatoma, jog jų bus žymiai daugiau." Taigi, išviso galėjo būti apie 100, gal kiek su viršum. Tai toli šaukia iki 2,500! Šis fašistų burbulas, kuris dabar sprogo, parodo, kaip reikia suprasti visos fašistų spaudos žinios.

Išviso, rašo minėto laikraščio korespondentas, pirmą kongreso dieną valstybės teatre dalyvavo apie 700 žmonių. Buvo įleista delegatai, na, ir publika, fašistams ištikima, nes galėjo įeiti tiktai tas, kuris išanksto buvo gavęs leidimą.

Priėjo daug jaunalietuvių (fašistinio jaunimo), kurie kėlė triukšmą, kuomet sakė prakalbas jiems priešingi žmonės. Pav., laike Purėnienės (social-demokratė) sveikinimo jaunalietuviai ir pralotas Krušas (iš Chicagos) kėlė triukšmą. Paskui, kuomet kalbėjo buvęs šalies prezidentas Stulginskas (krik-demas), tai jam irgi buvo gerai patriukšmuota. Tarpe kitų buvo priduotas ir dr. Šliupo sveikinimas, bet korespondentas nemano, kad jis bus skaitytas. Kongrese kalbėjo "pats" "tautos vadas" Smetona, Purėnienė, Sleževičius, Stulginskas, dr. Bistras, ir kt. Pirma diena buvo praleista sveikinimams.

Apie Amerikos darbininkų delegaciją, kurioje buvo septyni asmenys, iki šiol mes nieko negirdėjome po to, kuomet kongresas prasidėjo. Nereikia nei sakyti, kad nuo jos laukiame žodžio dideliu nekantrumu.

ALDLD Jubilėjinė Brošiūraitė

Paminėjimui savo 20-ties metų gyvavimo ir darbų, Amerikos Lietuvių Darbininkų Literatūros Draugija išleido mažytę, 20 puslapių brošiūraitę, pavadintą: **"Kelias į Šviesą: ALDLD Dvidešimties Metų Švietimo Darbai."**

Brošiūraitėje telpa sekanti trys straipsniai, aiškiną ALDLD tikslus ir darbus: "Proletarinės Šviesos Žibintas" (R. Mizaros); "Ką Reiškia ALDLD Lietuvių Darbininkų Judėjimui?" (V. Andrulio); "Ar žinote, Kur Moterų Vieta?" (S. Sasnauskienės, ALDLD Centro Pirmininkės).

Prie to telpa daug paveikslų, ALDLD veikėjų ir autorių, kurių raštų yra išleidusi ALDLD. Taipgi apštus ALDLD knygų katalogas.

Ši brošiūraitė taikoma ne tiek nariams, kiek pašaliečiams darbininkams. Jos atspausdinta arti desėtkas tūkstančių. Tie tūkstančiai turi būti paskleista pašaliečiuos darbininkuos, kurie apie ALDLD mažai žino, arba nieko nežino.

Nors kaina nėra uždėta, bet ALDLD CK mano, kad ji galima parduoti pašaliečiams po 2 centu už kopiją. Tačiaus, kuris darbininkas pinigų neturi, arba nenori mokėti nei dviejų centų, tai, mūsų nuomone, ALDLD kuopos tokiems turėtų duoti brošiūraitę veltui. Na, o iškaščius, susidariusius brošiūraitės išleidime, ALDLD kuopos galėtų padengti iš savo iždų, paskirdamos po dolerį kitą.

Beje, "Kelias į Šviesą" yra 40-tas ALDLD leidinys. Vadinasi, per 20 metų savo gyvavimo mūsų organizacija išleido 40 leidinių, kurių didžiuma yra stambios knygos, o tik keletas mažesnių brošiūrų. Išeina po dvi knygas metams.

Be to, jau antri metai leidžiama bertainins žurnalas "Šviesa."

ALDLD gali didžiuotis savo veiklą, savo šviesiais darbais.

Taika, Karas ir Mūsų Taktika

Rašo **Bela Kun**

Sprendžiamieji Faktoriai

Pasaulinė ekonominė ir politinė padėtis laikotarpyje tarpe Komunistų Internacionalo VI ir VII Kongresų ypatingai buvo turtinga visokiais įvykiais. Krikimas laikinosios kapitalizmo stabilizacijos, pasaulinis ekonominis krizis, galas kapitalistinės stabilizacijos, perėjimas prie ypatingos padėties depresijos — visa tai pastatė pasaulį griežtai prieš naują turą revoliucijų ir karų. Pavojus prasidedančio pasaulinio imperialistinio karo iš dienos į dieną auga. Ypatingai karo pavojus auga del suardymo senų tarptautinių imperialistinių valstybių susitarimų ir keblumo sudarymui naujų.

Iš daugybės svarbiųjų faktorių, charaktizuojančių situaciją šliaužimo į naują imperialistinį karą, pasirinksime ir peržvelgsime penkis sprendžiamosius faktus, turinčius ypatingą reikšmę nustatymui komunistinės taktikos kovoje prieš pavojų imperialistinio karo.

Pradžia Naujo Pasaulinio Persidalinimo

Pasaulinis imperialistinis karas jau visai nesiranda tame vystymosi etape, kada tik ruošiami planai pasaulio persidalinimui. **Tas pasaulio persidalinimas jau keliuose punktuose žemės kamuolio prasidėjo.**

Japonijos Imperialistai

Japonijos imperialistai jau praktikoje varo pasaulio persidalinimo darbą viename iš žemės punktų, kur visi imperialistai veržiasi. Jie pasigrėbė Mandžuriją ir užkariaudinėja Šiaurinę Chiniją. Japonijos imperialistų karas Tolimuose Rytuose reiškia ne tiktai pagrėbimą svarbiausių Chinijos dalių, ne tiktai panaikinimą bent kokio Chinijos nepriklausomybės pridengimo, bet ir sugriovimą visų rašytų ir nerašytų imperialistinių valstybių sutarčių apie jų sferas Chinijoje, o ypatingai sutarčių su Jungtinėmis Valstijomis Amerikos ir Anglija. Faktinė pradžia greito ir žiauraus Chinijos persidalinimo reiškia tuom pat kartu ir faktišką likvidavimą Washingtono sutarčių, kurios buvo pamate imperialistinių valstybių sferos veikimo ne vien Chinijoje, bet ir visame Ramiajame vandenyne. Panaikinimas Washingtono sutarčių, tokiu būdu, panaikino vieną iš pamatinių sutarčių pasaulio persidalinimo ir atidengė kelią del karo žygio išsprendimui naujo pasaulio persidalinimo.

Italijos Imperialistai

Italijos imperialistai pasiuntė galingas karo jėgas į Afriką, kad ten pradėjus naują persidalinimą Afrikos kelių plėšikiško karo prieš Abyssiniją. Protestai anglų imperialistų prieš tą razbainikišką karą parodo, kad čia dalykas yra ne tik paprastame kariniame užpuolime ant Abyssinijos. Užgriebimas Abyssinijos, ją paverčia į Italijos koloniją, o tas dienotvarkin pastatys klausimą naujam persidalinimui Afrikos. Italijos karas prieš Abyssiniją tuom pat kartu gali iššaukti tautinio pasiliuosavimo karus įvairių Afrikos tautų imperialistų kolonijose (ypatingai Anglijos kolonijose Sudane ir Egypte). Tas judėjimas turi grumoti imperialistų viešpatavimui Afrikos kolonijose.

Vokietijos Imperialistai

Vokietijos imperializmas ir jo viešpataujanti karo partija — Vokietijos Nacional-socialistai (fašistai) —atviru įvedimu visuotino armijos tarnavimo ir greitu apsiginklavimu griežtai pastatė dienotvarkin peržiūrėjimą rubežių Vidurinėje ir Rytinėje Europoje. Jie pasidarė vyriausiais karo kurstytojais Europoje, ypatingai aktyviausiais mobilizacijos vadais karui prieš Sovietų Sąjungą imperialistų logeryj. Prijungimas Saaro srities prie Vokietijos pasekmėje balsavimų buvo tik pradžia pakeitimo rubežių Europoje; tas tik pagreitina fašistų planus už naują Europos ir viso pasaulio persidalinimą, karo ginklų pagelba panaikinti tą, kas dar yra likę iš Versalio taikos sutarčių. Vokietijos imperializmas stumia visas jėgas imperialistų logeryje prie greitesnio pasaulio persidalinimo...

Fašizmas Karo Organizatorius

Fašizmas pasidarė vyriausias pasaulinio karo organizatorius už naują pasaulio persidalinimą. Bet tas visai nereiškia, kad tos imperialistinės šalys, kuriose viešpataujanti klasė dar prisilaiko arba gali dar prisilaikyti buržuazinės demokratijos metodų, yra "šventos" dvasios pripūsta už taiką. Nepripuolamas dalykas yra, kad fašistinės šalys yra vyriausieji karo kurstytojai už naują pasaulio persidalinimą. Nepripuolamas dalykas ir tas, kad visose kapitalistinėse šalyse fašistinės partijos yra reakcioniškiausios ir partijos karo. Nors kaip kas bandė pravesti skirtumą tarpe fašistų partijų vidaus ir išlaukinės politikos, bet yra aišku, kad jų išlaukinę politiką nusako vidujinė politika. Kaip tik tos šalys, kuriose prie vairo atsistojo fašistinės partijos, daugiausiai yra paliestos krizio kapitalistinės sistemos. Tas pirmiausia pritinka prie Vokietijos ir Lenkijos, bet tas atatinka Japonijai ir Italijai. Labiausiai reakciniai buržuazijos sluogsniai tų šalių su ypatingu pasiryžimu ieško iš krizio išėjimo keliu karo plėtimo ir grėbdamėsi fašizmo, kaipo "geriausios metodos" įvykinimui jų vidaus ir išlaukinės politikos. Nereikia užmiršti, kad tokios šalys, kaip Vokietija, o taipgi Japonija ir Italija paskutinės išstojo imperialistinėj arenoje prieš pereitą karą už pasaulio persidalinimą. Vokietija, Japonija ir Italija tik tada tapo imperialistinėmis valstybėmis, kada pasaulis jau buvo pasidalintas tarpe svarbiausių imperialistinių šalių, pirmoje vietoje tarpe Anglijos ir Francijos.

Jaučiama joms ir ta sąlyga, kad prisisotinę imperialistinės valstybės—Anglija, Francija ir kitos pereitame kare vėl buvo pergalėtojomis ir su pagelba Versalio taikos "pradėjo marinti" jaunus ir galingus imperialistus—Vokietijos ir "apkarpė" sparnus Italijos imperialistams. Gi monopolistinis gaminimas Vokietijos kapitalistus verčia ieškoti rinkų... Tokiu būdu negalima skaityti pripuolamu dalyku tą, kad Vokietijos, Japonijos, Lenkijos ir Italijos imperialistai labiausiai trokšta karo už naują pasaulio persidalinimą...

Sovietų Sąjunga ir Taika

Sovietų Sąjunga vaidina naują rolę taikos politikoje. Nauja pasireiškia Sovietų Sąjungos taikos politikoje tas, kad po Lapkričio Revoliucijos pergalės, socializmo pergalės viduje šalies, Sovietų šalis, pasiremiant ant savo išaugusios industrijos ir šalies ūkio, politinės ir karo jėgos, dabar gali savo taikos politiką daugiau išplėsti, kaip pirmiau. Sovietų Sąjunga nuo pat savo pradžios gyvavimo laikosi taikos politikos ir del visų dirbančiųjų yra socialistinis taikos sargas pasaulyje. Dabar ir tarptautinėje politikoje Sovietų Sąjungos taikos svoris yra tokis, kad net didelės kapitalistinės šalys, nenorinčios dabartiniu laiku karo, kol joms yra naudinga prisilaikyti **"Status Quo"** (esančios padėties), ieško paramos Sovietų Sąjungoje ir yra priverstos daryti su SSSR tarpusavinės pagelbos sutartis tikslais išlaikymo taikos.

Linkui Karo Atsinešimas

Pasireiškė pasikeitimas darbininkų ir dirbančiųjų tarpe linkui karo atsinešime. Tie pasikeitimai svarbiausiai yra tame, kad nyksta pacifistinės iliuzijos, kurios pirmiau pasireikšdavo obalsyje: "Nebūti daugiau karų!"; tame, kad darbininkų simpatijos auga linkui Sovietų Sąjungos; tame, kad gyventojai nedidelių šalių ir nedidelės tautos vis daugiau bijosi netekti savo valstybinės ir tautinės laisvės pasekmėje naujo karo ir todel vis daugiau orientuojasi už Sovietų Sąjungos taikos politiką; tame, kad social-demokratiniai darbininkai, jų grupės ir cielos organizacijos vis tvirčiau prisijungia prie vieno bendro fronto su komunistais; ir ant galo tame, kad tarpe smulkiaburžuazinių ir demokratiškai nusistačiusių masių, miestų ir kaimų, eilėje šalių auga pasirengimas bendrai su proletariatu kovoti prieš karą ir fašizmą.

Karas, Mašinos ir Žmonės

Matosi pasikeitimai karo-strategijos ir karo-technikos klausimais būsimame kare. Praktika karinių prisirengimų imperialistinių šalių galutinai įrodė klaidingumą tos teorijos apie būsimą karą, kur buvo skelbiama, kad jis bus "mechanizuotas" ir "karas mechanizmų." Vieton siūlytų mažų ir labai mechanizuotų armijų karo teoretikų generolų Fulerių ir Sectų, visi imperialistai paruošė ir ruošia naujam karui plačiausias mases, dideles armijas su galinga karo technika. Rolė žmogaus, kaipo kovotojo kare, tokiu būdu ne tiktai nesumažėjo, bet dar padidėjo, kaip ir rolė pramoninio proletariato, gaminančio karui visokius pabūklus — mašinas.

Štai tie svarbiausi faktoriai, kurie turi svarbiausią reikšmę tarpe visų kitų ir kurie nusako mūsų taktiką kovoje prieš imperialistinį karą dabartinėje padėtyje.

Vertė **D. M. Š.**

ŠYPSENOS

Vėversys Giedojo Teisėjui

Du ūkininku, ardamu žemę, pamatė vėversį, kylantį augštyn ir giedantį savo "čyrų-vyru" pavasario dainelę.

"Žiūrėk, Jurgi, jis virš mano ūkės gieda ir laimę man lemia!"

"Ar tu aklas, ar kas su tavim!" tarė Jurgis. "Čia mano rubežius,—vėversys kaip sykis virš mano ūkės!"

Kilo barnis. Kaimynai pusėtinai įsikarščiavo ir lietuviškai išsirupūžiavę rėžė vienas kitam į ausį.

Jurgis, nubėgęs pas taikos teisėją, padavė ant Jono skundą ir įbruko teisėjui šimtą litų kyšio.

Gavęs pareiškimą iš teismo, Jonas taip pat nubėgęs įbruko teisėjui šimtinę.

Kadangi, apart peštukų, liūdininkų nebuvo, teisėjas laike teismo klausė: "Kaip ten atsitiko?"

"Jam atrodė, jog vėversys giedojo virš jo ūkės, o man, —jog virš mano", aiškino Jurgis.

"Abu klystate! Vėversys giedojo virš mano ūkės!" pareiškė jiems teisėjas.

Peraugštai

"Kodel nusipirkai sau batus tokios keistos spalvos? Argi jau krautuvėj kitokių nebuvo?"

"Buvo, bet gana augštai ant lentynų."

Surinko **J. Šilingas.**

Cliffside, N. J.

Mirė Karsokas

Rugpjūčio 18 dieną čionai mirė Juozas Karsokas, 53 metų amžiaus. Jis buvo didelis darbininkų priešas. Visą laiką gyvendamas stodavo už kapitalistų partijas — demokratus arba republikonus, ir labai neapkentė Komunistų Partiją. Jis stengdavosi darbininkus atkalbėti nuo revoliucinių organizacijų.

Apie 18 metų atgal buvo darbininkų streikas, visi kovojo, o J. K. streiklaužiavo. Bet vėliau, kada streikas pasibaigė, tai jį pavarė iš darbo. Nuo to laiko jis bizniavojo, porą kartų buvo atsidaręs saldainių krautuvę, o vėliau su "namine" ant kojų atsistojo.

Buvo rėmėjas lietuvių fašistų. Mirė nuo širdies ligos. Iš jo gyvenimo darbininkai gali tik tiek pramokti, kad nežiūrint kiek jis darbininkus neapkentė, kaip visaip vartėsi, bet jokiu Rockefeleriu ir negalėjo patapti.

Darbininkų pareiga vienytis, organizuotis ir visiems bendrai kovoti prieš savo klasės išnaudotojus, o toms kovoms vadovauja Komunistų Partija ir kitos darb. revoliucinės organizacijos.

G. S.

Darbininkė ir Šeimininkė

Aštuntoji Kovo

Dviejų Veiksmų Vaizdelis

Parašė **Kumečio Duktė**

VEIKIANTIEJI ASMENYS:

TILĖ, susipratusi darbininkė, 35 metų.
MAGDĖ, taip pat susipratusi darbininkė, 30 metų.
JERUNIENĖ, simpatizuojanti kairiems, 26 metų.
ONYTĖ, mergina, 18 metų.
MILĖ, organizatorė revoliucinės unijos, 24 metų.
BARBORA ir AGOTA, kitos dirbtuvės susipratusios darbininkės, vidutinio amžiaus.
DIRBTUVĖS UŽVEIZDA, 45 metų.
GURBIENĖ, džiova serganti moteris, 48 m.
MOTERIŠKĖ, 38 metų ir
ŠEŠIOS DARBININKĖS be žodžių.

(Pabaiga)

MAGDĖ: Juk tavo senatvė, sveikata silpna, ligonė esi, o jaunus savo šeimynos narius turi maitinti. Tau būtų daug geriau pasilsėti, o ne čia smarvę gerti.

GURBIENĖ: Ką darysi, kad jau dievo tokia valia. Rodos, abu vyrai ir mergaitė sveiki ir galėtų dirbti, bet kad niekur negali gauti darbo ir gana. Aš vis tik bijau, sakau, jei mane paleistų iš darbo, tai jau būtų tikras badas!

TILĖ: Todel mes ir kalbame, kad reikia stoti į darbininkiškas organizacijas ir kovoti, kad bedarbiams iškovoti apdraudą, o dirbantiems geresnes darbo sąlygas.

GURBIENĖ: (*Alpsta, sudrimba ant grindų; Tilė, Magdė, Jerunienė, pribėga prie jos*).

JERUNIENĖ (*Šaukia*): Vandenio, vandenio, greičiau! (*Onytė išbėga ir atneša stiklinę su vandeniu. Jerunienė su vandeniu vilgo smilkinius ir duoda jai gerti*).

JERUNIENĖ: Darykite orą. (*Magdė, pagriebusi skepetaitę, daro vėją. Po nekurio laiko, nualpusioji atsigauna, sėdi ant grindų. Įeina užvaizda labai supykęs ir pamatęs sėdinčią ant grindų moterį, šaukia*).

UŽVAIZDA: Ką jūs čia darote? Ko stovite apie šitą dvėseną?! Greičiau prie darbo! Tai jūs šitaip dirbate, kaip aš išeinu?! Gerai, aš pranešiu apie tai ponui William.

JERUNIENĖ: Mes ne veltui čia buvome. Gurbienė apalpo. Mes jai suteikėme pagalbą.

UŽVAIZDA (*Gurbienei:*) Eik namo ir kad daugiau man čia nesimaišytum, nes netik pati nedirbi, bet ir kitas trukdai! Aš pasamdysiu tokią, kuri negriuvinės, kaip malka, bet dirbs!

GURBIENĖ (*Ant kelių klaupdama, verkia*): Brangus ponuli, nevaryk manęs iš darbo. Aš ir vaikai išmirsime badu, pasigailėk!

UŽVAIZDA: Pasigailėk, pasigailėk! Ir koks čia man tavęs pasigailėjimas, kad tu nuostolį neši ponui William.

GURBIENĖ: Juk aš čia, ponuli, šioje dirbtuvėje penkioliką metų išdirbau ir šią ligą čia gavau, o dabar mane išmetate į gatvę (*verkia*).

UŽVAIZDA (*Priėjęs trepsi*): Kelk ir eik—nešdinkis, nes kitaip policiją pašauksiu ir nekalbėk nė žodžio!

GURBIENĖ (*Į darbininkes*): Moterys, jūs teisybę sakėte, kad maldavimas nieko nereiškia (*Stojasi*), klausykite, jis policiją man žada pašaukti!

UŽVAIZDA (*Pribėgęs*): Lauk! Padvėsėle, lauk! Nes už plaukų pagriebęs išvilksiu, greičiau! (*Stumia, Gurbienė suklumpa. Milė, Magdė, Jerunienė, Onytė ir moteriškė, šoka prie užvaizdos*).

MAGDĖ: Niekše! Kokią valią turi ant šios moteriškės, už ką tu ją stumdai?! Ar už tai, kad jau jos sveikata išgerta, kad ji jau netinkama prie šio darbo?! Sukrovė turtus ji savo sveikata tam kapitalistui, o dabar į bado nasrus stumiama! Ne, mes tau neduosime ją išmesti iš dirbtuvės!

VISOS: Ne! ne!

UŽVAIZDA: Jūs eikite prie darbo, o ta stipena lauk! Jei ne, tai visas išvarysiu. Jūs triūkšmadarės, aš jus suvaldysiu!

TILĖ: Niekše! Parsidavėli už kapitalistų numestus kelis trupinius! Eik šauk policiją, baily, apsaugok kapitalisto turtą!

UŽVAIZDA (*Įdūkęs*): Lauk triukšmadarės, bolševikės, aš nė nežinojau, kas jūs per paukštės esate! Aš jus pamokinsiu, kaip su manim kalbėti! Kur policija? (*Išeina*).

GURBIENĖ: Darbininkės moterys, užtarkite už mane, nes jei jūs man nepadėsite, tai niekas kitas negali man padėti.

ONYTĖ: Jau vos tik penkios minutės iki dešimtai valandai, kada streikas bus paskelbtas mūsų dirbtuvėje.

MAGDĖ: Draugės! Šiandieną yra Aštunta Diena Kovo, tai viso pasaulio darbininkių kovos diena prieš savo išnaudotojus, kur ir mes bent dalinai prisidedame prie to, reikalaudamos geresnių darbui sąlygų. (*Tuo tarpu girdisi balsai už durų, įeina organizatorka Milė su keleta moterų, šaukdamos*): Meskite darbą!

MILĖ: Meskite darbą! Visos į streiką! (*Visos staiga meta darbą ir šaukdamos "streikas!" išeina, už durų išėjusios dainuoja revoliucinę dainą.*)

Clevelando Žinios

Kova Prieš Maisto Brangumą

Rugpjūčio 20 d. buvo konferencija, kurioj sumanyta pradėti streiką prieš mėsos brangumą. Ši konferencija buvo lokalinė. Joj dalyvavo moterų ir bendrų organizacijų moterys atstovės, lietuvės, žydės, vengrės ir rusės. Pas visas delegates buvo nuomonė, kad jau laikas ir pas mumis pradėt kovoti prieš neišpasakytą maisto brangumą. Buvo ir pašalinių moterų šeimininkių. Jos išsireiškė, kad nežino daugiau nei ką pirkti, nei virti; o apie mėsą nėra nei kalbos.

Girdis sentimentas prieš maisto brangumą visur. Tik pasiklausyk krautuvėj, visuomet girdėsi moteris barantis su krautuvininkais, kad jos negali tiek mokėt. O dar prie to pardavimo taksai. Tankiai moterys klausia, kodel jūs ką nors nedarot prieš maisto brangumą? Teko dalyti Moterų Federacijos lleistus lapelius, kur aiškina, kaip pasekmingai moterys kovoja kituose miestuose. Visi darbininkai godžiai ima tuos lapelius. Daug moterų pasivydamos prašo, kad duotum jai dar vieną, ji duos savo pažįstamai. Taipgi girdisi išsireiškimų, kad "mes su jumis."

Nutarta šaukti viso miesto plačią konferenciją. Nutarta. kad streikas prasidėtų ne vėliau, kaip apie pabaigą rugsėjo mėnesio. Vengrės moterys geriausia dirba. Renka parašus stuba nuo stubos; sako, į trumpą laiką surinks 10,000.

Daug ir krautuvininkų jau pasirašė, kad kuomet šeimininkės išeis į streiką, jie uždarys krautuves.

Mes lietuvės irgi turim budėt. Turim svarstyti, kaip geriausia prisidėt prie šios kovos.

Tuo klausimu yra šaukiamas susirinkimas 5 d. rugsėjo, 7:30 v. vakaro, 920 E. 79th St. Visos draugės privalo dalyvauti ir pašalinių atsivesti.

S. C. M.

Working Woman Bazaro Reikale

Pereitą savaitę rašėm, kad "Working Woman" iždas visai išsibaigė ir kad "W.W." leidėjos planuoja turėti "W. W." būdukę būsiančiam spaudos bazare 4-5-6-7 spalio, New Yorke. Tai būdukei prašoma, kaip vietinių, taip ir draugių kolonijose parinkti krautuvėse, arba kurios dar išgali, pačiom pagaminti kokių naudingų dalykėlių, ypatingai bliuzių ir moderniškų apatinių. Rankdarbiai taipgi naudingi, jei jie neperbrangūs. Už brangius rankdarbius retai apmoka bazaruose jų vertę.

Brooklynietės šį kartą pirmos atsiliepė. Pereitą ketvirtadienį įvykusiame susirinkime 8 iš dalyvavusių draugių pasižadėjo pasiūti po bliuzę arba po rankdarbį pagaminti. Be abejo ir daugiau brooklyniečių prisidės.

Gauti per šį skyrių daiktai bus jame atžymėti. Viskas turi būti prisiųsta ne vėliau 1 spalio, kad galėtume laiku priduoti ir taip sutvarkyti, kad "W. W." skyrius bazare būtų ne vien turtingas, bet ir gražus.

ALDLD Sukaktuvės Ir Moterys

Rugsėjo 20 sueina 20 metų nuo Am. Liet. Darb. Literatūros Draug. įsikūrimo. Panaudokim šias iškilmingas sukaktuves budavojimui organizacijos. Mūsų obalsis: "Tūkstantis Naujų Narių į ALDLD 1935 Metais!" nebus išpildytas, jei visi kartu, moterys ir vyrai, nedalyvausim darbe. Moterų narių ALDLD teturi daug mažiau kaip vyrų. Kur nors, kieno nors žmonos ir dukterys tebėra už taip naudingos organizacijos sienų. Kodel?

Paimkime, draugės ir draugai, ir rimtai apsvarstykime tą klausimą kiekvienos kuopos susirinkime. Nėra pasiteisinimo, delko tos moterys-merginos neturėtų būti organizacijoj.

Be to, svarbu įtraukti moteris į abelną veikimą už savo reikalus, į savitarpinę lavybą. Tuo tikslu kuopos turi nutarti kiekvienoj kolonijoj sušaukti moterų susirinkimus, kviečiant į juos visas tos kolonijos moteris, kaip ALDLD ir LDS. nares, taip ir niekur nepriklausančias arba kitų sriovių organizacijose priklausančias moteris.

Susirinkimuose reikia raportuoti ir diskusuoti Visuotino Suvažiavimo Moterų Sekcijos pateiktą programą. Turime rūpestingai prirengti susirinkimą, kad būtų interesingas. Minėkim, kad ne visos moterys lankosi į susirinkimus pareigos vedamos; reikia juos pajvairinti, kur kuo išgalima. Būtinai praneškit savo skyriuje apie tokių susirinkimų šaukimą ir pasekmes.

S. Sasna.

Skyriaus Reikalai

Kur pasidėjo daugės detroitietės, kad apie savo didelę ir pavyzdingą kovą prieš mėsos brangumą neparašo mūsų skyriuje? Maniau, jos yra "Vilnies" patriotės, tad ten daug rašo, bet ir to neradau. Vienok ir "Vilniai" rašant d. detroitietės išgalėtų rašyti ir "Laisvei"; ten yra galinčių rašyti draugių. Laukiame. Laukia to ir "Laisvės" skaitytojai Detroite, o jų nemažai ir galėtų būti daugiau, jei tokius žygius, kaip dabartinę kovą prieš maisto brangį atvaizduotume laikraštyje, jei pačios tose kovose dalyvaujančios draugės rašytų.

Clevelandietės šiuo atžvilgiu elgiasi pagirtinai. Jos jau rašo apie rengimąsi tai kovai. Reikia manyti, kad pradėjusios tą kovą dar labiau stengsis aprūpinti "L." skaitytojus originalinėmis žiniomis iš kovos lauko, tuomi padėdamos pačiai kovai, budavodamos laikraščio įtaką darbo masėse ir keldamos pačių kovotojų pusę.

Kitų visų kolonijų draugės taipgi prašomos rašyti. ALDLD moterų kuopos galėtų apie savo veikimą pranešinėti skyriuose ir tuomi akstinti kitų kolonijų moteris į veiklą.

Red.

VALGIŲ GAMINIMAS

Kaip Sukenuoti Saldžius Kukuruzus (Sweet Corn)

Pirmiausia kukuruzus reikia pavirint kokias 2 minutes. Atvėsus, reikia nupjaustyt nuo koto (kad greičiau atvėstų, išimk iš vandens, kuriame virė). Pjaustant, reikia pjauti paviršių grūdo, o likusį grūdą su peiliu išbraukti taip, kad kuo mažiau žievelių būtų nupjauta.

Turėkite bonkas čystai išmazgotas ir lengvai kornus sudėkite į bonkas (negrūskite kietai); uždėkite robus ir pripilkite vandens į bonkas pilnai, uždėkite viršelius, tik neperdrūtai.

Dabar sudėkite pripildytas bonkas į tam tikrą puodą, užpilkite šaltu vandeniu, kad apsemtų apie ¾ bonkų, uždengus gerai virinkite nemažiau 3 valandų. Išvirus, tuojau kietai uždarykite, tik neatidengkite bonką, ba nelaikysis, ges.

Kukuruzai gal yra sunkiausia sukenuoti, kad palaikyti nuo sugedimo. Daug šeimininkių, kurios turi savo daržus, bando kenuoti ir neturi pasekmių. Man taipgi ėmė kelis metus praktikos ir prisiėjo panešt daug darbo ir nuostolių, taipgi reikėjo klausinėti nuo kitų.

J. V. A., Dodge, Mass.

Pienas Su Vaisiais

Skanu ir sveika vaikams, nemėgstantiems gerti naturališko pieno arba ir suaugusiems pieno gėrimai sutaisyti su vaisiais. Čion pora jų:

Virinkit pasaldintą vaisių sunką—gali būt pyčės, slyvos, grūšios, ir kiti iki pasidarys tirštoka, tarsi sriuba. Galima išvirti iš karto tūlam laikui. Įpilkit to atšaldyto syrupo 2 ar 3 šaukštus į kiekvieną stiklinę pieno ir paduokit su kapotu ledu.

Įdėkite porą ar trejetą šaukštų vyšnių, vynuogių ar apelsinų marmoliado į stiklinę pieno. Gerai sukratykit bonkoj arba plaktuvu ir paduokit užbarstę mėtų lapais.

Maistas Vasaros Metu

Valdiškas Vartotojų Biuras pataria, kaip pasirinkti maistą. Patarimai atrodo naudingi. Kas išsigali, reiktų pasinaudot.

Maisto sąraše kas dieną turėtų būt kvorta pieno kiekvienam vaikui ir puskvortė ar daugiau suaugusiem. Minėkite, pienas yra ne vien geriausias gamtinis maistas, bet ir sveikatos apsaugotojas. Įvalias šviežio pieno, pasviečių, apdirbto pieno. Pienas sumaišytas su vaisiais, šokoladu ir kitais maisto dalykais, kartu su vaisiais ir daržovėmis, pagelbės daugiau, negu kas kitas atbudavoti apsilpusius nervus ir kūną.

Iš javinių valgių juoda, čielo grūdo duona ir šiaip grūdai geriausia. Kieta duona už vis geriau, nes akstina kramtymą, kas yra sveika dantims, ir padaugina maistą virškinančias sultis. Vartokite įvalias sviesto gaminime maisto ir ant duonos.

Bulvės ir pora kitų daržovių yra beveik būtina kas dieną. Neužmirškite burokų lapus, kopūstus, špinakus ir kitas lapuotas daržoves, taipgi įvairius vaisius, Valgykit būtinai bent vieną kiaušinį į dieną. Mėsos ir žuvies nereikia vartot tankiau, kaip kartą į dieną.

Norint palaikyti maistą šviežiu kempėse bei ūkiuose, kur nėra moderniškų šaldytuvų, reikia sudėt sviestą, pieną, kiaušinius ir kitus greit gendančius maisto produktus į uždengiamą indą ir nuleisti į šaltinį, upelį ar šulinį, kur temperatūra daug šaltesnė.

PATAISA

Pereitos sav. skyriuje per klaidą nukelta ne ton vieton bendradarbės parašas: **E. V.**--- Johnson City, N. Y. Parašas turėjo būt ne po rašiniu apie silkes, be po: "Žalių Tomačių Prieskonis." Patarimą apie silkes rašė kitas skyriaus bendradarbis. **Red.**

NĖRA MALIAVOS ŠIEMS NAMAMS.

Mainų darbininkai sėdi ant prieangio sukrypusių namelių, netoli Potosi, Mo. Nors jie kasa labai svarbią maliavų medžiagą, "tiff," tačiau neišgali numaliavoti savo namų. Jų algos taip nupuolė, kad jie vargiai minta, o apie gražius namelius nei nesvajot. Tai delto jie išėjo į streiką.

Moterų Žinios

Moterų Organizavimas ir Švietimas

Pereitą sekmadienį įvyko Am. Liet. Darb. Literatūros Draugijos Centro Komiteto posėdis, kuriame dalyvavo ir draugaigės iš kuopų. Čion plačiai kalbėta moterų klausimu ir geresniam akstinimui moterų darbo priėmė sekamus pasiūlymus:

1. Šaukti moterų susirinkimus kolonijose.

2. Šaukti moterų konferencijas apskričiuose.

3. Vajaus metu ir bile kada rūpintis pasiųsti daugiau moterų agitatorių iš centro ir raginti kolonijas statyti savo kolonijos ir apielinkės drauges agituoti už moterų ir abelnus darbininkų reikalus.

4. Gerinti mūsų skyrių, įtraukiant daugiau bendradarbių ir tuom pat akstinti moterų veikimą, duodant pavyzdžius iš tų kolonijų, kur moterys pasižymi veikime.

5. Užmegsti artimesnius ryšius su katalikėmis darbininkėmis ir kviesti jų organizacijas į bendrą darbą svarbiausiais dienos klausimais, kaip tai, prieš karą ir fašizmą, prieš augštas maisto kainas ir tt.

Visos ALDLD kuopos tuo reikalu gaus laiškus. Jie privalo būt svarstomi artimiausiame susirinkime.

Motinos Skandina Vaikus

Newburg, N. Y., 27 metų motina, Mrs. Dorothy Sherwood, paskandino savo dviejų metų sūnelį delto, kad jinai negalėjo jį užlaikyti. Ji dėjo didžiausias pastangas padėti kūdikį vaikų prieglaudon, bet veltui. Tik deltą, kad ji negalėjo mokėti reikalaujamą sumą kas savaitę jos aplikacija atmesta. O kambario savininkė, kuriai ji buvo skolinga už tris savaites, buvo įsakius jai išsikraustyti.

Jauna Sherwoodienė dar nelabai senai buvo burlesko artistė-šokikė, paskiau prie stalų patarnautoja, dar vėliau Salvation Armijos veikėja. Vargiai anuomet ir sapnuot galėjo, kad vos tik už kelių metų laukia jos nedarbas, badas ir žmogžudės motinos mirtis elektros kedėj. Jinai pati su mirusiu kūdikiu ant rankų pribuvo policijon.

Utica, N. Y., vos 21 metų amžiaus motina, Mrs. Florence Cucharale, prigirdė savo naujagimę dukrelę, nes neturėjo kur gyventi, nei kuo misti.

Štai kam reikalingas motinystės bilius! Jis apsaugotų kūdikius ir motinas nuo bado mirties, baisaus skurdo ir kriminalyščių.

Verkšlė Rooseveltienė

Ponia Rooseveltienė kalbėjo Chautauqua, N. Y., Moterų Kliubui. Jinai sakė, kad reikią rūpintis šalies vaikais koliekomis ir neturinčiais privilegijų. Ir "ne tik fiziškais koliekomis, bet taip pat protiniais ir morališkais," apliegusiais del nedavalgymo, skurdo namuose, skurdžiose aplinkybėse ir del tėvų "nemokėjimo apsieiti" su jais. Ji sako, kad "ir biedni galėtų apsisaugoti, jeigu žinotų kaip."

Ar jai ištiesų gaila biednuomenės vaikų? Tai kodel ji tyli, kad buržuazija prie jos Naujos Dalybos kraujasi juo didesnius pelnus, o iš darbininkų atima paskutinį kąsnį duonos? Ko ji nereikalauja darbininkams žmoniškų algų ir nedarbo paliestiems pašalpos tų pelnagrobių lėšomis?

Ne, ji to nedarys, nes ir ji iš tos pat grobikų klasės. Ji verkšlena, kad apgauti darbininkes ir sulaikyti jas nuo kovos už duoną sau ir savo kūdikiams. Gi 500,000 bado aukų — ligotų vaikelių—jai neapeina. Ir ne ponia Rooseveltienė, bet pačios išbadėjusios motinos su visais organizuotais darbininkais kartu tegali prašalinti tas bado sąlygas, kurios palieka kūdikius koliekomis fiziniai, protiniai ir moraliai.

Detroito Moterys Rodo Kelią

Pirmiau New Yorko, Los Angeles, St. Louis ir kitų miestų, o dabar Detroito moterys darbininkės rodo kelią. Jos žino, kad subudavojimui sveiko kūno ir palaikymui sveikatos reikia sveiko maisto ir tokiomis kainomis, kad darbininkas galėtų nusipirkti. Delto jos jau kelinta savaitė veda mėsos streiką-boikotą. Reikalauja numušti mėsos kainas 20%.

Jos buvo pasiuntę delegaciją į Washingtoną ir kongresas paskyrė $150,000 tyrinėjimui pragyvenimo brangumo. Delegacija, masių remiama, išreikalavo, kad tyrimas būt pradėtas Detroite. Bet tas bus atlikta vėliau. Gi jų šeimynos alksta, todel jos nelaukia tyrimo pasėkų, bet veda streiką dabar. Ir tas joms vyksta stebėtinai puikiai. Net 20-tyje sekcijų pastatyta pikietai. Policija areštuoja ir teisia pikietes, bet jų atsiranda vis daugiau.

Pereitą savaitę turėjo konferenciją, kurioj nutarta praplėsti boikotą nacionale plotme ir kiekvieną šeštadienį ir sekmadienį padaryti mėsos boikoto dienomis. Laimėjus mėsos streiką, tęsti kovą už nupiginimą kitų produktų. Čia jau maisto trustai pajuto rimtą pavojų ir teisėjas Thomas J. Murphy išdavė indžionkšiną (drausmę). Bet moterys, su pagalba kitų darbininkų, susimobilizavo laužyti tą indžionkšiną ir nėra abejonės, kad tatai pavyks.

Draugės detroitietės būtinai turėtų pranešti, ką veikia mūsų draugės lietuvės darbininkės. Ten puikiai atsižymi menka ūgiu, bet didelė kovingumu Mary Zuk ir kitos. Mums gi labai būtų įdomu išgirst apie lietuves kovotojas mėsos streike.

Mažytė.

Lawrence, Mass.

Atydai Lawrence Publikos

Norinti važiuoti 1 d. rugsėjo į Mass. valstijos chorų piknikų, tai visi turite susirinkti prie L. U. Kliubo, 10:30 val. ryto, nes iš čia išeis busas. Kelionė busu pigi. Atminkite, kad tai bus labai didelis piknikas, kurį rengia dainininkų apskritys, taipgi bus ir dovanos ant įžangos tikietų. Pirma dovana yra net $100.00, o kitos ir labai svarbios ir didelės. Taigi bus gera proga sueiti su savo pažįstamais, draugais, o dar čia yra net kelios didelės dovanos, kurių vieną ar daugiau galite laimėti. Lawrence draugai jau daug įžangos tikietų yra išpardavę.

Apskrities teismabutyje nukaltinti A. Maksimčuk ir Emma Ellison. Jie ilgus metus abu drauge išgyveno be oficialio apsivedimo ir turi 8 metų sūnų. Kapitalistinis teisėjas jiems įsakė arba apsiženyti, arba skirtis.

A. Zukaskis apkaltintas už sumušimą Ed. Mercerio ir pasiųstas ant 10 dienų į pataisos namus. Jaunuolis yra lietuvis. Tai matote, kaip jaunuoliai daro klaidas, kurie nėra tėvų traukiami prie darbininkiškų organizacijų ir darbininkų spaudos skaitymo. Jeigu toki jaunuoliai prigulėtų prie darbininkų organizacijos, tai jiems nebūtų reikalo užsimti muštynėmis, būtų jiems geriau ir atneštų darbininkų klasei naudą. Iš to galėtų nors kiti tėvai pasimokinti ir, vieton siųsti savo vaikus į bažnyčią, tai prirašyti prie ALDLD ir kitų darbininkų organizacijų.

L. K. Biuras.

Philadelphia, Pa.

Sujudus Visa Philadelphia

Visuose miesto kraštuose, visose sueigose darbininkai kalbasi apie vieną didelę dieną—būsimą 'Laisvės' metinį pikniką.

Štai grupė žmonių sustoję ant gatvės ir kalbasi. Vieni kitų klausinėja, kur jie bus nedėlioje. Ar jau turi tikietą.

—Taip, jau turiu ir net kelis,—sako vienas.—Bet dar duok, daugiau trauksiu.

Pro šalį praeidamas Jonas susiinteresavo, sustojo ir žiūri.

—O gal ir tamsta trauksi v i e n ą ? — k lausė "Laisvės" pikniko įžangos tikietų pardavinėtojas.—Galima geras dovanas laimėti.

—O kas čia yra?

—Ar dar nežinai, tai čia būsimo didžiausio mūsų miesto pikniko tikietai.

—O, gal tai "Laisvės" pikniko?—klausė žmogus.

—Taip, taip, tai "Laisvės".

—Na, tai duok ir man vieną. Tokį pikniką negalima "mistyti."

Ir taip vienas po kitam pirkosi tikietus. Už poros minučių jau viena pundelis tikietų buvo baigtas. Tuom kartu kur buvęs, kur nebuvęs mažasis Kižaus pribėga su pundu plakatų ir sako:

—Vyrai, štai naujiena.

—Kas čia tokio? Kas bus?—klausė susirinkę.

—Bus didžiausias piknikas. "Laisvės" metinis piknikas ir dar naujoje vietoje. Štai, imkite ir pasiskaitykite, tai garsinimai. Skaitykite ir kitiems pasakykit, o aš skubinuosi toliau. Matote, kiek dar daug plakatų turiu.

Užeinu į karčiamą: baras tirštais apgultas žmonių, o už baro stovintis didelis ir diktas žmogus aiškina anglų kalboje. Pasišaukiau stiklą alaus ir klausausi, ką tas žmogus sako:

—Jei ištrauksi vieną tikietą ir bus nuo 5 iki 13 centų, tai aš užmokėsiu už tikietą ir dar pridėsiu kvoderį, o jeigu daugiau 13 centų, tai tu užsimokėsi tikietą ir man kvoderį.

Na, ir prasidėjo traukimas serijų. Žinoma, pasisekimai buvo ne vienodi, kartais laimėdavo atsilankusieji, kartais jie turėjo mokėti už tikietus. Į trumpą laiką keli pundeliai serijų buvo išparduoti.

Panašių atsitikimų yra daug. Visur, ant gatvių, kliubuose, užeigose, valgyklose ir visuose darbininkų suėjimuose visi tik ir kalbasi apie "Laisvės" pikniką, kurį įvyks ateinantį sekmadienį, 1 d. rugsėjo, Westville Grove Parke, Westville, N. J.

Apie kitus atsitikimus bus greitai pranešta.

Reporteris.

Easton, Pa.

'Penn-Jersey Labor Champion'

Tokiu antgalviu savaitinis, organizuotų darbininkų laikraštis pradės išeidinėti su rugsėjo pradžia. Jo išleidimu rūpinasi Centralinė Darbo Unija prigelbstint kit. organizuotiem darbininkam.

Šis laikraštis padengs visą Lehigh sritį. Daugiausia vietos jame bus pašvęsta unijų reikalams ir šiaip organizuotam darbininkų judėjimui. Tai dar vienas rimtas žingsnis pirmyn. Darbininkai tuomi tik gali pasidžiaugti, nes turint tokį kovos įrankį ant vietos dar pasekmingiau galima bus atmušti visus bosų pasimojimus ir tuo pačiu sykiu turėsime, kaip Leninas sakė, kolektyvį agitatorių ir organizatorių. Prenumerata labai prieinama, tik 50 centų.

Algų Kirtimai Nesiliauja

Pereitą savaitę firankų išdirbystės bosai nukirto savo darbininkams (didelėj didžiumoj moterys) 10 nuošimtį algos ir pridėjo vieną valandą daugiau darbo. Darbininkai pasipiktinę, bet pasipriešinimo nepadaryta. Priežastis: darbininkės neorganizuotos. Ar ilgai?

Pasekmingas Piknikas

ALDLD 13 kp. surengė pikniką rugpjūčio 17. Tai buvo vienas iš didžiausių piknikų, svečių buvo iš Patersono, Elizabeth, Bethlehem ir kitų vietų. Šiame piknike taipgi buvo traukimai laimėjimų. Laimėjo sekami draugai: knygų setą, vertės 5 dol.—J. Hymack, Easton, Pa.; staltiesę 5 dol. vertės—Louis Vegh, Easton, Pa.; Lalio žodyną 5 dol. vertės—F. George, Easton, Pa.; paduškaitę 3.50 dol. vertės—Varga, Alpha, N. J.; setą knygų 3 dol. vertės — Kerševičius, Clifton, N. J.; Daily Workerį ant pusės metų — A. Tarvydis, Easton, Pa.; paveikslą, 2 dol. vertės— D. M. Šolomskas, Brooklyn, N. Y.; piniginę, 1.50 dol. vertės—L. Tilvikas, Easton, Pa.; beskę groceries, 1 dol. vertės—W. Ubantz, Easton, Pa. ir "booby prize," 1 dol. vertės — W. Paulauskas, Elizabeth, N. J.

Piknikas pavyko visais atžvilgiais. Pelno liko 64 dol. su centais.

Mirtys

Rugpjūčio 1 d. mirė Viktoras Rubeževičius sulaukęs 68 metų amžiaus. Palaidotas laisvai. Buvo tykaus būdo. Išgyveno Amerikoj apie 30 metų. Priklausė prie pašelpinės draugijos "Lietuva", kuri gyvuoja Philadelphijoj.

Rugpjūčio 22 d. mirė Skira savo namuose, 303 Chambers St., Phillipsburg, N. J., apie 50 metų amžiaus. Paliko nuliūdime žmoną ir penkis vaikus. Plačiau, manau, kas kitas parašys apie velionį.

Eastoniečiai bus "Laisvės" Piknike

Busas išeis nuo Union Square už Easton-Phillipsburg tilto kaip 10 val. iš ryto. Kurie dar nesate užsiregistravę, tai prašoma pasiskubinti, nes paskui neužtikrinus vietą liksite namuose, o kas gi nori būti namuose tokioj didelėj iškilmėj, kaip "Laisvės" piknikas, kur suvažiuoja tūkstančiai žmonių iš visur? Niekas. Tad nesivėluokite, kelionė į abi puses tik 1 dol. ir 25 centai. Iki pasimatymo rugsėjo (September) 1 d.

Darbinis.

Wilkes Barre, Pa.

Wilkes-Barre ir Apielinkės Darbininkų Organizacijų Žiniai

September (rugsėjo) 22 d. yra šaukiama visų darbininkiškų organizacijų konferencija. Šioj konferencijoj ne tik turi dalyvaut visos lietuvių progresyvės organizacijos, bet bus atsikreipta ir į katalikiškas organizacijas, kad sykiu dalyvautų. Konferencijoj bus aptarta labai daug svarbių dalykų. Čia pilnai bus apkalbėta, kaip kovoti prieš karą ir fašizmą ir daug kitų reikalingų dalykų.

Taipogi da ne visiems yra aišku apie Clevelando Visuotiną Lietuvių Suvažiavimą, kuris įvyko birželio 30 ir liepos pirmą. Konferencijoj delegatai viską pilnai paaiškins apie Visuotiną Lietuvių Suvažiavimą ir kas ten buvo nutarta ir koki planai padaryta del veikimo prieš karą ir fašizmą šioj šalyj ir pagelbai Lietuvos darbo liaudžiai. Kitų miestų darbininkai jau turėjo tokius susirinkimus tuojau po suvažiavimo. Mes esam atsilikę, bet geriau vėliau, negu visai nešaukt tokios svarbios konferencijos. Todel visos draugijos prisirengkite kuogeriausiai, kad ši konferencija būtų labai skaitlinga,nepasitenkinkit išrenkant po kelį delegatus į konferenciją, bet dalyvaukit visi masiniai, tai bus vienas iš labai svarbių susirinkimų, kur bus daug gerų dalykų apkalbėta del ateities veikimo.

Draugės ir draugai, da yra gana laiko prisirengt prie šios taip svarbios konferencijos ir dabar mūsų visų pareiga darbuotis, kad visi darbininkai apie tai žinotų ir taip pasidarbavę turėsim vieną iš geriausių konferencijų.

Konferencija įvyks darbininkų Centre, 325 E. Market St., antrą valandą po pietų, Wilkes Barre.

Delegatai Visuot. Suvaž.

"Laisvės" Piknikas New Britaine

NEW BRITAIN, Conn.—Valdančioji klasė išpovalios suka, veja naujus įstatymus, kad iš darbo žmonių iščiulpus centus visokiais būdais ant kiekvienos kryžkelės, ant kiekvieno takelio bile kokio parengimo.

Štai, rengiantis prie "Laisvės" pikniko komisija susidurė su ką tik išleistais naujais įstatymais ir da tokiais nepaprastais, kad be galo yra sunku įvykinti paprastas senovinis piknikas, kaip kad pirmiau būdavo. Būdavo komisija nueina pas biznierius, užsako valgomus ir geriamus daiktus ir su tuo pikniko atliktas prisirengimas. Dabar jau reikia pereiti visoki "red tape" rengiant tokį pat parengimą. Kaip teko patirti iš rengėjų, komisijai prisieina matyti notarijušas, miesto sekretorius, reiks net vykti į valstijos sostinę išgavimui visų formalumų, sykiu užsistatyti 35 dol. parankos tik del vieno pikniko. Tačiaus, kaip ten nebūtų vis vien sunkumai bus pergalėti ir "Laisvės" piknikas įvyks, kaip ir senovinės mados, su užkandžiais ir gėrimais.

Kad tie sunkumai būtų lengviau nugalėti, komisijos pageidavimas, kad visos, kaip mažosios, taip didžiosios kolonijos turėtų paskutinėmis dienomis kur kas smarkiau padirbėti, kad prirengus busus, trokus ir mašinas atvežimui į pikniką daug žmonių. Štai naujienos yra pasiekę žinių rinkėją, kad iš mažųjų vietų, ypatingai farmų, atvyks daug žmonių. Southbury farmeriai "atpyškės" visi pirmu kartu į New Britain rengiamą pikniką. F. Miknevičia, kuris šiomis dienomis apsigyvenęs Watertown farmose, irgi pranešia, kad iš ten atvyks tokių žmonių, kurie niekuomet piknikuose nėra buvę. Sykiu atsiveš sūrių ir kitų gerovių. Bravo tokiem farmeriam! Didesnės kolonijos, aišku, kad pasirengę į pikniką, tik laukia "Labor Day"—rugsėjo 2 d. ir vyks į Quartette Park, kuriame bus "Laisvės" piknikas New Britain. Čia visi pasimatys su draugais, sueis į pažintį su naujais prieteliais, parems savo spaudą, kuri kasdien rodo darbininkam kelią kovoj prieš karą ir fašizmą. Komisija yra pasirengus patenkinti visus atsilankiusius. Programa bus tikrai gera iš dailės atžvilgio. Tačiaus, visas paslaptis nepranešim, nes tą viską atvykę pamatysite.

Atsitikime, jei išrodytų ir susiraukęs oras, tai komisija mano vis vien laikyti pikniką toj pat vietoj, nes nauji valdžios formalumai neleidžia keist vietą. Svet. Quartette Park yra graži, didelė ir su visais parankumais. Mašinos ir busai sutilps arti prie svetainės.

Well, jūsų korespondentas pasiryžęs pamatyti visų miestų atvykusius žmones į pikniką. Jis apznaimys, iš kurio miesto bus daugiau, tiem atiduos per spaudą kreditą po "Laisvės" pikniko. Todel žiūrėkite, kad nepapultumėte į korespondento šerengą be reikalo. Būkite visi piknike.

Korespondentas.

PRANEŠIMAI IŠ KITUR

GREAT NECK, N. Y.

Pirmyn Choro balius ir šokiai buvo rengiami ant 1 d. rugsėjo, liekasi nukeltas iki šeštadienio, 7 d. rugsėjo. Priežastis perkėlimo šio parengimo yra ta, kad daugelis greatneckiečių rengiasi važiuoti ant dienraščio "Laisvės" pikniko tą pačią dieną, tai yra rugsėjo 1 d., Westville, N. J. Todel prašome Great Necko ir apielinkės visuomenės atsilankyt ant šio mūsų paskutinio vasarinio parengimo, kuris įvyks rugsėjo (September) 7 dieną.

Rengimo Komisija.
(203-205)

PHILADELPHIA, PA.

Komunistų Partijos 3-čias distriktas rengia pikniką rugpjūčio (Aug.) 31 d., ant Clauss Farm, prasidės 12 val. dieną ir tęsis iki vėlumai nakties. Bus gėrimų, muzika šokiams ir visokių gėmių. Tad visi, kurie tik galite—dalyvaukite šiame piknike.

Kelrodis: Frankford El. iki Margaret St. ir čia gausite 59-tą karą, kuris nuveš iki Rhawn St., išlipę, paeikite 4 blokus ir bus piknikas. Važiuojant 50 karu—persėskite ant 26-to karo, kuris taipgi atveš iki Rhawn St. ir eikite į rytus 6 blokus—rasite vietą pikniko.

(203-205)

SOUTHBURY, CONN.

Didelis Ūkininkų Piknikas

Rengia Amerikos Lietuvių Darbininkų Literatūros Draugijos 225-ta kuopa, nedėlioj, 1-mą dieną rugsėjo (September), 1935, Juoza Ivanausko farmoje, Southford dalyje, Southbury, Conn. Įžanga 15 centų. Programoj turėsime Vilijos Chorą iš Waterbury, Conn., taipgi bus net keturi lietuviai kalbėtojai ir vienas—angliškai. Muzikantai bus parinktiniai, taipgi bus visokių ūkiškų valgių ir gėrimų. Prašome apielinkės drauges ir draugus pribūt piknikan o laiką praleisite gana linksmai ir tuomi paremsite ūkininkų kuopą. Piknikas prasidės 11-tą valandą ryto.

Kuopos Komitetas.
(202-204)

'Laisvės' ir 'Vilnies' Piknikas

RENGIA

Trys Apskričiai: Literatūros Draugijos 3 Apskritys, LDS 5-tas Apskritys ir Proletmeno 4-tas Apskritys.

Labor Day, 2 d. Rugsėjo (September), 1935

QUARTETTE CLUB PARK Barnesdale dalyje, NEW BRITAIN, CONN.

Išvažiavimas prasidės 12 val. dieną ir tęsis iki vėlumos.

D. M. Šolomskas, iš Brooklyn, N. Y.
Šiame piknike jis sakys prakalbą.

•

Kas bus iš Italijos su Anglija kivirčų del Ethiopijos? Ar ištikro karas jau neišvengiamas? Tais ir kitais klausimais kalbės draugas Šolomskas.

Gerbiamieji! Dienraščio "Laisvės" išvažiavimai visuomet būna malonūs, dideli, nes pats laikraštis yra daug įvertinamas kaipo darbo žmonių prietelius, užtarėjas, organizatorius ir švietėjas. Todel turi daug pasekėjų, kurie kas metą suvažiuoja ant metinių dienraščio išvažiavimų. Šį kartą žmonių bus iš visų kampų; iš Boston, Hudson, Worcester, New York ir visų Conn. valstijos miestų, miestelių ir farmų. Programa bus įvairi. **Dainuos keletas chorų susidedant iš suvirš 200 dainininkų. Kalbės Am. Liet. Darb. Literatūros Draugijos C. K. sekretorius D. M. Šolomskas.** Aiškys kodel reikalinga darbo žmonėm Darbo Partija. Tai naujas dalykas. Prie to, sporto gėmiai ir tt.

ĮŽANGA YPATAI 25 CENTAI. **KVIEČIA KOMITETAS.**

KELRODIS: Iš New Britain karais reikia važiuoti W. Main St., iki Wooster St., Barnesdale ir sukti po kairei ir tuoj rasite parką.

JUOZAS KAVALIAUSKAS
Laisniuotas Graborius
Pennsylvania ir New Jersey Valstijose
PHILADELPHIA, PA.
Telefonai: Bell—Dewey 5136
Keystone—Main 9669
Užtikrinu, kad mano patarnavimas bus atatinkamiausias ir už prieinamą kainą. Nuliūdimo valandoje prašau kreiptis prie manęs sekančiu antrašu:
1439 South 2nd Street

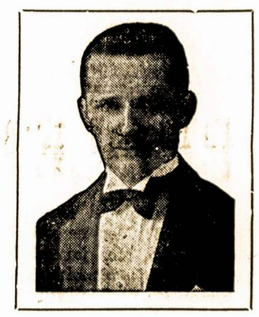

Dr. HERMAN MENDLOWITZ
Praneša visuomenei, jog jis atsidaro savo ofisą
WILLIAMSBURGHE:
252 Berry St., Brooklyn, N. Y.
arti Grand Street
Telefonas Evergreen 8-10494
Ofiso valandos nuo 1 iki 4 kasdien, Seredomis ir Subatomis nuo 6 iki 7:30 val. vakarais.
NEDĖLIOMIS
Nuo 10 iki 12 val. iš ryto
FLATBUSH OFISAS
2220 Avenue J
Kampas E. 23rd St.

DIDELIS NUPIGINIMAS
Dviejų dolerių vertės knygą
Dabar gausite už $1.25
Patarimai Vyrams Apie Lyties Dalykus
Tai ta paskilbusi D-ro Robinsono knyga, kurią D-ras Kaškiaučius pakartotinai liepia skaityti.
Pirkite ją dabar, nes už mėnesio vėl bus pilna kaina.
Reikalavimus su $1.25 adresuokit:
J. BARKUS,
111-40—128th St.,
So. Ozone Park, N. Y.

Lietuvių Anglių Kompanija
Pirmos klasės anglis, geriausios rūšies ir pilnas svoris—2000 svarų tonas, tai legališkas svoris. Pristatome greit į jūsų namus. Prašome įsitėmyti adresą ir telefoną.
Telefonuokite: Evergreen 7-1661
arba užeikite pasikalbėti į ofisą
Kampas Union Ave. ir Grand St.
485 Grand St., Brooklyn, N. Y.

TRU-EMBER COAL COMPANY
(LIETUVIŲ ANGLIŲ KOMPANIJA)
485 Grand Street Brooklyn, N. Y.
Telefonas: EVergreen 7-1661

Kelionė iš Amerikos į Kauną

Į. MAŽEIKA

(Pabaiga)

Mat, per porą valandų bestovėdami, buvom pavargę. Norėjom geriau sėdėti, kaip stovėti.

Kelionė "Napoleono" Trūkiu

Einame ir žiūrime, kur bus mūsų vagonas. Mes Amerikos piliečiai, manėm, kad mums tai bus visgi geresnis pervežimas, kaip deportuojamiem lenkam. Bet apsirikom. Turėjom eiti į "Napoleono" laikų traukinį. Drg. Abekas pavadino jį: Aleksandro I-jo greičiausiu. Taip ir buvo: iš Lenkijos atsiųsti vagonai deportuojamiems lenkams vežti. O French Line agentai ir mumis kartu sugrūdo. Nors visi spjaudėmės, bet nebenorėjome dar ant kitos dienos pasilikti Paryžiuje.

Garvežiui patraukus, visi mūsų baksai nuo lentų ant mūsų galvų sukrito-sugriuvo. Vėliau pripratome prie naujų aplinkybių.

Traukinys vistiek pusėtinai bėgo. Rytmetyje pasiekėme Belgiją, o apie pusdienį Vokietiją. Daugiaus mums visiems rūpėjo, kaip išrodys kruvinų nazių valdoma Vokietija. Man labai patiko ta šalis, kuomet 1928 metais ją pirmu kartu mačiau. Rodos, dabar gražiau atrodė. Gal todel, kad tuomet buvo pavasario-žiemos likai, o dabar vasara—per pačią rugiapjūtę. Visur buvo matyti gražūs laukai nokstančių kviečių ir nupjautų rugių.

Vietomis jau buvo suvežti ir rugienos ariamos—rengiamos kitiems žiemkenčiams javams. Laukai gražiai atrodė ir derlius buvo geras, bet pas žmones nebuvo matyti jokios šypsos. Visų veidai apsiniaukę - paniūrę.

Fabrikų Dūmtraukiai Nerūksta

Privažiuojame Duisburg'ą, didelį industrinį Kruppo liejyklų miestą. Tik dalis liejyklos veikia—visi kitų fabrikų kaminai stovi "sušalę", lyg gyvi nabašninkai. Tas pats matėsi Mulheim'e. Tik čia matėme didelę jaunuolių brigadą grio-Vius valant palei gelžkelį. Essen'e, Bochum'e, Dortmut'e, Hanover'y ir kitur—lygus paveikslas—ištisi fabrikai stūkso, nerodydami jokios gyvybės.

Hanovery ir Bochume pastebėjome ant dirbtuvės sienų buvo užpėckiotas, bet įmatomas sekamas: "K. P. D. lives!" Supratome, kad tai reiškė ne ką kitą, kaip kad "Vokietijos Komunistų Partija gyvuoja!"

Rodėme draugams ir džiaugėmės, kad nepergalima herojiška Vokietijos darbininkų klasės partija (vadas) gyvuoja, kad jos negali išnaikinti jokis teroras, joki persekiojimai.

Visą dieną traukiniui bėgant, matėme kitą paveikslą, kuris prilygo J. V. A. paveikslui. Tai vadinamos kolonijos "kurmių"—hoovervillės. Vokietijoje prie kiekvieno miestelio, šale gelžkelio, apleistose vietose, buvo kolonijos hitlervillių. Lygiai tokios pat lindynės iš skardų-blėtų, storos popieros ir kitų atmatų padarytos. Tiek čia buvo skirtumo, kad hitlervillės gyventojai turėjo mažus darželius su keliomis daržovėmis.

Hanoverį labai "puošė" hitlervillės kolonija. Čia paties miesto puikūs namai, ant kiekvieno namo gonkų ir langų gėlės žydi, raudonuoja—akį traukia gražumas. Čia pat, užsibaigus tiem apartmentam, tuojau už kokio 100 metrų, didžiausia "hitlervillė" su šimtais gyventojų, susiraususių, kaip kurmiai, žemėsna. Tai tikras pūvančios kapitalistinės draugijos paveikslas. Viena klasė nežino ribų pertekliaus, antroji—nugramsdinta purvo pragaro bedugnėn. Darbo žmogui nevalia iš purvo pasikelti, būti žmogumi. Už išsitiesimą ir pakėlimą balso—kapojama galvos...

Pagaliaus 7 val. vakaro pasiekiame Berlyną. Pasitinka kompanijos atstovas. Pradedam bartis ant jo už tokį traukinį. Atsako: nieko nežinąs. Pavalgom stotyje. Turėdami 4 val. laiko, išėjome Berlyno pamatyti. Einame palei didelius namus, tėmijame sienas. Lygiai ir čia užėjome užpėckiotą "K. P. D. lives!"

Bet tuom pačiu kartu užėjome šviežiai išlipdytus lapelius su žydo paveikslu. Tuose lapeliuose šaukia vokiečius boikotuoti žydus ir su jais nieko neturėti. Po jais pasirašė vietos fašistų skyrių komitetas. Reiškia, čia buvo agitacija iš nazių organizacijos "apačių". Bet buvo galima suprasti, kad tai tik tokio pobūdžio pogrominė Goering-Hitlerių metodika.

Pradėjom įsižiūrėti, kad mus sekioja. Nutarėm grįžti į stotį. Stotyj pasipirkome "Pravdą" ir "Izviestijų", taipgi atvirlaiškių, kuriuos parašę išsiuntėme.

Stotin mūsų "sargas" nebėjo, turėjo užtikrinimą, kad nepasiliekame Berlyne.

Baisūs Dalykai Dedasi Berlyne

Stotyje radome būrį keliauninkų, su kuriais kartu keliavome. Priėjęs prie vienos keliauninkės, kuri keliavo į Lenkiją, užklausiau, kaip jai patinka Vokietijos didmiestis. Atsakė: "Neklauskite, aš noriu kuogreičiausiai iš čia išvažiuoti." Teiravausi, kad pasakytų kame dalykas. Pasivedus į šalį, ima pasakoti. Sako: "Mano draugai buvo suėję savo pažįstamą detroitietę, kuri dabar gyvena Berlyne. Šioji kruvinomis ašaromis pasakoja, kaip žydai yra terorizuojami, ypač jauni vaikai. Jiem pavojinga išeiti ant gatvės. Nazių vaikams yra įsakyta žydukams rankas išsukinėti, akis išbadyti; vienu žodžiu, žaloti juos ant kiekvieno žingsnio. Daugelis žydų nei neleidžia vaikų ant gatvės—laiko uždarę ir laukia baimėje, kas toliaus bus."

Aš lyg paabejojau jos pasakojimui. Tuomet ji mane privedė prie savo pažįstamo ir pasakė: "Klauskie jo, jei man netikit." Šis pakartojo tą pat. Sakė jis: "Buvusi detroitietė gyvena su savo dėde, karo veteranu, užsipelniusiu augščiausį pagyrimo medalį už atsižymėjimą kare. Bet kadangi jis yra žydų kilmės, tai jokios pagelbos negauna. Norėtų išvažiuoti, bet nėra kaip, nei už ką. Senai būt galą pasidaręs, bet turi 14 metų sūnų, tai saugo jį nuo nazių. Visi žydai baisiausioje baimėje. Ypač nuo nedėlios (14 d. liepos) paskutinių surengtų pogromų. Atvežiau jiem pinigų. Bet vargiai tikiu, kad tas juos išgelbės."

Kadangi jų trūkis į Varšavą greičiau turėjo išeiti, tai po trumpo pasikalbėjimo persiskyrėme. Spėjau dar paimti jo adresą ir duoti savo.

Už 20 minučių ir mus trūkis išvežė Klaipėdos linkui.

Važiuojant, vaizduotėje vis stovėjo tas baisus pasakojimas: "Senai būt galą pasidaręs, bet turi 14 metų sūnų, tai saugo jį nuo nazių..."

Kiekvienas žmogus, kuriam gyslose dar sriuvena sveikas kraujas, turi mestis kovon prieš karą ir fašizmą.

Į Liet. Visuomenę Naujoje Anglijoje

Meno Sąjungos Chorų Piknikas

Atsibus sekmadienį, 1 d. rugsėjo (Sept.) Vose Pavilion Parke, Maynard, Mass. Šis mūsų menininkų piknikas, tai yra mūsų metinė iškilmė-pasižmonėjimas ir sykiu susistiprinimas finansiniai, kad per žiemos sezoną galėtų puikiai pasitarnauti darbininkų judėjimui mūsų chorai. Pikniko pasekmingumas, priklausys nuo mūs visų. Todel visi, ar kas į chorus priklauso, ar ne, bet turim turėti sau už užduotį pasidarbuoti, paagituoti, kad piknike būtų tūkstančiai lietuvių, nes chorai yra maloniausia dalis viso darbininkiško judėjimo. Chorai su savo tinkamoms dainomis ir lošimais, pagelbsti įtraukti naujus darbo žmones į organizacijas, į veikimą ir sukelia ūpą kovai prieš išnaudotojus. Visi Naujosios Anglijos lietuviai būkim 1 d. rugsėjo Vose Pavilion Parke, Maynard, Mass. Chorai duos puikią programą, bus dainos, sportas, ir prakalbos. Šokiai per dieną prie geriausios Bert Orris Orchestros.

"Daily Worker"

Dabar eina "Daily Workerio" vajus už sukėlimą finansų $60,000. Mums lietuviams yra skiriama Naujojoj Anglijoj sukelti $300, tai palyginamai nedidelė suma padalinus ant visų mūsų organizacijų. Mes galim lengvai tą sumą sukelti. Komunistų Partijos Lietuvių Frakcijos Pirmo Distrikto Biuras atsišaukia į mūsų broliškas organizacijas eiti mums į pagelbą. Mes visi puikiai pasidarbavom ir mokyklos reikalui sukėlėm $350, tai "Daily Workerio" reikalam $300 turim sukelt su perviršiu. Tą sumą turim sukelti iki 7 d. lapkričio, tai yra iki Rusijos Revoliucijos paminėjimo. Biuras skiria mūsų brolišką organizacijom kvotas sekančiai: K. P. L. Frakcijoms $100.00; A.L.D.L.D. 7-to Apskričio kuopoms $75.00; L.D.S. Pirmo Apskričio kuopoms $75.00 ir Meno Sąjungos 2-ro Apskričio Chorams $50.00.

Todel minėtų organizacijų apskričių valdybos turėtų išskirstyti kvotas kuopoms ir chorams ir išsiuntinėti vienetoms paraginimus, kad pasidarbuotų del "Daily Workerio".

Draugai ir draugės, mes nebandysim agituoti ir nurodinėti, kaip yra svarbus įrankis kovoj prieš kapitalą "D. W.", nes mes visi ir be agitacijos sutiksim, kad jis yra nepavaduojamas ginklas visose mūsų kovose už kasdieninio buvio pagerinimą. "Daily Workeris" dar vis nėra pasiekęs plačiųjų masių darbininkų, del to jam ir reikalinga finansinė parama. Mes paremdami "Daily Workerį" stiprinsim visą darbininkišką judėjimą, kaip šiojė šalyje, taip ir visam pasaulyje.

Patartina šaukti mūsų organizacijų narių ir darbininkiškos spaudos skaitytojų susirinkimai del išdirbimo planų, kaip geriausiai galima būtų pasidarbuoti, kad sukėlus $300 ir kuo plačiausiai išpopuliarizavus "Daily Workerį" darbininkų masėse. Į tokius susirinkimus Distrikto Biuras sutiktų pasiųsti savo atstovą, kuris pagelbėtų draugams ant vietos išdiskusuoti "Daily Workerio" reikalą ir kitus klausimus. Kolonijos, šaukdamos tokius susirinkimus, praneškite Biuro sekretoriui, tai sekretorius pasiųs vieną iš Biuro narį į susirinkimą.

Drg. J. Mažeikos Prakalbų Maršrūtas

Drg. J. Mažeika greitai sugrįš iš Lietuvos, kur jis dalyvavo Lietuvos Išeivių Kongrese. Jo maršrūtas prasidės su apie 20 d. rugsėjo (Sept.) Dienų dar negaliu kolonijoms paskirstyti, bet kolonijos jau dabar turi pradėti rengtis. Pasirūpinkim literatūrą. Ypatingai kolonijos dabar jau turi siųsti užsakymus ant brošiūros, kurią išleido komitetas, kuris buvo išrinktas Lietuvių Visuotino Darbininkų Suvažiavimo Clevelande. Brošiūros kaina yra tik 10c., bet reikia žinoti, kad ta brošiūra yra labai svarbus istorinis dokumentas lietuvių išeivijai. Taipgi reikia ir kitos literatūros, kaip tai A.L.D.L.D. išleistos, taip ir "Laisvės" ir "Vilnies" išleistos turėti ir organizuotai platinti.

Kaip greit bus galima, taip greitai bus paskelbta ir dienos kolonijoms, kokiomis draugas Mažeika lankysis.

Pageidautini Debatai su "Darbininko" Redaktorium Kneižiu

Montello organizacijos pageidauja, kad būtų surengti debatai nors didesnėse kolonijose Sovietų Sąjungos "bado" klausime, nes "Darbininko" redaktorius netik per "Darbininką" visokius nebūtus dalykus primeta Sovietų Sąjungai, bet ir radio panaudoja tam pačiam tikslui, tai yra, purvinimui darbininkų puikiai budavojamo socializmo. Todel biuras sutinka su Montellos draugų nuomone, kad nereikia praleisti, bet būtinai "Darbininko" redaktorius pašaukti prieš lietuvių darbininkų mases ir tegul tas savo pasakas paremia faktais. Mes turim taipgi puikią progą prirodyti, iš kokių šaltinių "Darbininko" redaktorius ima žinias ir "šviečia" savo laikraščio skaitytojus.

Mes iš savo pusės kviečiam drg. A. Bimbą arba bile vieną iš "Laisvės" redaktorių, o iš "Darbininko" redakcijos reikalaujame kunigą Kneižį.

Biuras mano, kad šiose kolonijose turėtų būti surengti debatai:

Montello, Norwood, So. Boston, Lawrence, Haverhill, Nashua, N. H., Lowell, Hudson, Worcester, ir Gardner. Draugai iš kolonijų, jei pageidaujate tokių debatų, tai greitai praneškite.

"Laisvės" 25 metų Jubilėjus ir A.L.D.L.D. 20 Metų Paminėjimas

Šaukiamuose "Daily Workerio" susirinkimuose turim sykiu daryti planus ir kaip pasekmingiau prisirengsim paminėti dinraščio "Laisvės" ir A.L.D.L.D. sukaktuves. Biuras yra pasirengęs kiekvienai kolonijai pagelbėti, tik, draugai ir draugės, išsijudinkite prie darbo.

K. P. Lietuvių Frakcijos Pirmo Distrikto Biuras:

K. Beniulis,
S. Penkauskas,
P. Kubiliunas,
J. Grybas.

P. S. Visais reikalais kreipkitės pas draugą J. Grybą, 44 Chapel Court, Norwood, Mass.

TOKIO.—Japonijoj serga miegamąja liga virš 600 žmonių ir ji vis skleidžiasi. Ja apsirgę be prabudimo miega ištisas savaites, mėnesius ir metus.

PROLETARINIO MENO PIKNIKAS

$200 DOVANOMS GRYNAIS PINIGAIS Cash

Nedėlioje, 1 d. Rugsėjo--September, 1935

VOSE PAVILION PARK -:- MAYNARD, MASS.

Aido Choras, Worcester, Mass.

Puiki dailės ir sporto programa. Dainuos visi Naujosios Anglijos chorai, visi bendrai iš 250 balsų. R. MIZARA, "Laisvės" redaktorius, sakys prakalbą.

GERA ORKESTRA GRIEŠ ŠOKIAMS.

JINAI LAIKOSI PIENIŠKO KELIO

BETTY GRABLE, žavinti RKO-Radio žvaigždė, kurios sekantis judis yra "Old Man Rhythm"

Spindinčios judamųjų paveikslų žvaigždės žino, jog pienas palaiko jų gyvumą, neriebindamas kūno. Skaisčiausios Hollywoodo žvaigždės geria pieną.

Sekite žvaigždžių pavyzdžiu. Išlaikykite savo smagumą ir vikrumą, be nutukimo, gerdami pieną. O jeigu norite suliesėti moksliškai, reikalaukite knygelės, kurią visas Hollywood gria: "The Milky Way." Žvaigždžių valgiai. Atsiųskite atvirlaiškį su savo vardu ir adresu:

Bureau of Milk Publicity, Albany
THE STATE OF NEW YORK

NEW YORKO IR APIELINKĖS ŽINIOS

"Laisvės" Jubilėjui Rengti Mitingas Vykęs; Išrinkta 15 Asmenų Komitetas

Pirmadienio vakarą į "Laisvės" svetainę susirinko gražus būrys "Laisvės" skaitytojų, kad apdiskusuoti "Laisvės" 25 metų sukaktuvių reikalus. Draugas P. Buknys, "Laisvės" administratorius, atidarė susirinkimą ir trumpai perstatė susirinkusiems "Laisvės" dabartinę padėtį. Jis nurodė, kad "Laisvės" finansinė padėtis, nežiūrint sunkių laikų, yra pastovi dėka "Laisvės" įtakos augimui plačiose darbininkų masėse ir darbininkams pritariančiuose biznieriuose ir inteligentijoj. Taip pat nurodė, kokias dideles galimybes praplėsti tą įtaką teikia šis jubilėjus.

Vėliau pribuvo ir "Laisvės" direktoriai, kurie turėjo specialį susirinkimą tuo klausimu. Iš direktorių plačiai kalbėjo d. Gilmanas, kuris nurodė, kad "Laisvė" apgynė darbininkų reikalus ne vien tik streikuose ir atvirose kovose, bet apsaugojo plačią lietuviškąją visuomenę nuo visokių šmugelninkų teisingais ir plačiais skaitytojų perspėjimais. Jis suminėjo eilę bendrovių, kurios žvejojo iš lietuviškos visuomenės doleriuš neva visuomenės reikalams, bet jie pateko į visokių šmugelninkų kišenius. Gi skaičiusieji "Laisvę," taipgi daugelis net nusistačiusių prieš "Laisvę", buvo perspėti "Laisvę" skaitančių giminių ir draugų ir taip apsaugojo savo kišenių nuo legališku keliu kišenių kraustytojų.

Apart Gilmano, kalbėjo dar kiti draugai iš direktorių ir iš publikos.

Iškilo įdomus dalykas, kad susirinkime randasi 10 veteranų "Laisvės" skaitytojų, kurie ją skaito nuo pirmo numerio ir dabar tebėra jos skaitytojais ir uoliais rėmėjais; 8 iš jų apsiėmė į jubilėjaus komitetą. Be abejo, Brooklyne jų randasi daugiau ir išrinktasis komitetas dės pastangas su jais susisiekti sukuryje kitų didelių darbų. Išrinktas komitetas iš 15 asmenų. Reikia paskleisti po visą Brooklyną "Laisvės" jubilėjaus sentimentą.

Jubilėjaus Komitetan Apsiėmė Sekanti Draugai

F. Ramoška, 23 metai kaip skaito "Laisvę."

T. Sherry, 24 m. kaip skaito "Laisvę."

J. Stankevičius, 21 metai kaip skaito "Laisvę."

J. Kalvaitis, 24 metai kaip skaito "Laisvę."

M. Kraujalis, 20 metų kaip skaito "Laisvę."

S. Griškus, 24 metai kaip skaito "Laisvę."

J. Purvėnas, 24 metai kaip skaito "Laisvę."

M. Misevičienė, 22 metai kaip skaito "Laisvę."

J. Kovas, 24 metai kaip skaito "Laisvę."

J. Pauliukonis, 24 metai kaip skaito "Laisvę."

M. Severinas, 22 metai kaip skaito "Laisvę."

P. Bieliauskas, 24 metai kaip skaito "Laisvę."

V. Januška, 22 metai kaip skaito "Laisvę."

P. Paltanavičius, 24 metai kaip skaito "Laisvę."

J. Valatka, vienas iš "Laisvės" įsteigėjų.

Rep.

Williamsburg Bedarbių Veikla

Williamsburgo bedarbių organizacijos pareikalavo iš majoro LaGuardijos ir Johnsono, kad nelavinti darbininkai gautų mažiausia po $20 į savaitę už 4 dienų darbą. Protesto prieš vergines algas, taipgi reikalavimo žmoniškų algų rezoliucija tapo užgirta 13 organizacijų ir įteikta Nat. Re-employment Service viršininkams. Protestui paremti, trečiadienį, 10 v. ryto, šaukiama demonstracija prie Šalpos Biuro, 263 So. 4th St.

Viršininkas Pašaukė Nariams Policiją

Penki policijos radio karai pribuvo Inside Bakery Workers Unijos svetainėn, 245 W. 14th St., N. Y. Ją pašaukė prezidentas William Galvin, kad jam padėtų išdraskyti tos unijos 19585 Lokalo narių mitingą, kuriame dalyvavo apie 350 narių ir Nat. Biscuit Co. darbininkų. Tie darbininkai yra dalis buvusių streikierių, kurie buvo susirinkę protestuoti prieš unijos viršininkus už nesistengimą atsteigti jiems darbus, nors streikas užsibaigęs keturi mėnesiai atgal.

Spręs Steigimą Miestavos Pajėgos Stoties

Sąmatų Taryba užgiria 13 balsų prieš 3 leisti visuotinam piliečių balsavimui, kad būtų ateinančiuose rinkimuose reikalavimas paskirti $49,500,000 įsteigimui miestavos pajėgos stoties. Ta stotis aprūpintų New Yorko dalį tarp 14th Sts. ir 72nd Sts. žinoma, ji turėtų konkuruoti su privatiškomis įstaigomis. Sumanytojai reikalavo $495,000,000 pravedimui to projekto, bet tapo sutikta pravesti ant mažesnės skalės.

Sumobilizavo 10,000 WPA Darbams

Po obalsiu: "Dirbk, arba eik kalėjiman," gen. Johnsonas New Yorko mieste sumobilizavo 10 tūkstančių esančių ant pašalpos žmonių pereitą pirmadienį. Penki tūkstančiai iš jų būsią tuojau pasiųsti darban, o kiti 5 būsią pašaukti vėliau. Mobilizacija vedama toliau ir Johnsonas tikisi sumobilizuosiąs 30,000 šią savaitę.

Darbininkai statomi dirbti už $55 į mėnesį, nežiūrint jų išsilavinimo. Tačiau ramina, būk lavintieji būsią perkelti į lavintųjų kategorijas, "jei darbe pasirodys kvalifikuotais." Kadangi buržuazijai daug maloniau mokėti nelavintų darbininkų algas, tad daugelis lavintų darbininkų niekad **nebepasirodys** kvalifikuotais.

Tuo tarpu darbininkų organizacijos kelia stiprų protestą prieš verstiną darbą. Architektų, Chemistų ir Technikų Federacija pasiuntė LaGuardijai griežtą protestą prieš dėjimą tų amatų darbininkų nelavintiems darbams su $55 mėnesine alga.

Unijų pildantis komitetas šaukia mitingą trečiadienį, Metallic Lathers svetainėj, 1,322—3rd Ave., New Yorke. Ten diskusuos galimybes iššaukti streiką WPA projektuose.

Jau 4 Busai Pilni Traukt Į "Laisvės" Pikniką

Su pradžia šios, paskutinės, savaitės turime 4 busus užsiregistravusių šį sekmadienį važiuoti į "Laisvės" rudeninį pikniką, kurį rengia draugai philadelphiečiai, Westvillėj.

Prašome visų įsitėmyti, kad mums labai svarbu turėti keleivius užsiregistravusius iš anksto, nes ir busai turi būt iš anksto užsakyti. Jei prisieitų kam liktis namie del neužsisakymo iš anksto, būtų nemalonu ir pasirengusiam keliauti ir "L.", nes mūsų pageidavimas yra, kad kiekvienas "Laisvės" skaitytojas ir draugas galėtų rastis tame puikiame piknike. Delto prašome visus tuojau užsiregistruot.

Kelionė į abi puses kainuoja $1.75 asmeniui ir $3.00 porai.

Busai išeis 8 v. ryto, griš 7 val. vakaro.

WILLIAMSBURGE

Užsiregistruokit "Laisvės" raštinėj, 46 Ten Eyck St., arba nusipirkite tikietus pas juos platinančius draugus-ges. Busai išeis nuo kampo Lorimer ir Ten Eyck Sts.

CENTRAL BROOKLYNE

Tikietus galima gauti pas J. Juška, 79 Hudson Ave. Busai išeis nuo 40 Hudson Ave.

SOUTH BROOKLYNE

Busų reikale kreipkitės pas Adam Walmus, 339—21st St., arba pas Wm. Kulik, 174—31st St. Busai išeis nuo 723—5th Ave.

"Laisvės" Administracija.

Trečia Įstaiga Atsisakė Įsileisti Nazius

Aną syk buvo kilę pusėtinai daug triukšmo del Hotel New Yorker neįsileidimo nazių organizacijos, kuri dangstosi po vardu German-American Technologists Association. Jie nori laikyt konvenciją ir kviečia nazių konsulą, taipgi savo posėdžių salę puoš svastikomis. Viešbutis atsisakė įsileisti, plačiai aiškindamas, kad tas gali iššaukti masių protestą ir būtų pavojus nuosavybei ir svečiams. Po to buvo sutikęs juos priimti Hotel Astor, bet pastaruoju laiku ir tas atsisakė. Dabar siekė paimt Down Town Atletų Kliubą, 18 West St., bet ir čia atsakė.

MIRTYS—ĮAIDOTUVĖS

Petras R. Gužė, 21 metų, 32-32 — 171st St., Flushing, L. I., mirė rugpjūčio 25 d. Laidos rugpjūčio 28 d., šv. Jono kapinėse.

Laidotuvių apeigom rūpinasi graborius J. Garšva.

SUSIRINKIMAI

BROOKLYN, N. Y.

ALDLD 2 Apskričio Komiteto Atydai

Visi apskričio komiteto draugai būtinai dalyvaukite posėdį penktadienio vakare, rugpjūčio 30 dieną, 7:30 val. vakare, "Laisvės" name, Brooklyne, N. Y. Turim labai svarbius reikalus atlikti.

G. A. Jamison, Sekr.

(203-205)

PAJIEŠKOJIMAI

Pajieškom veikalo—"Užburti Turtai." Kas turite jas, malonėkite greitai prisiųsti J. Miškeliūnui, 100-13th Avenue, Newark, N. J. Už knygeles persiuntimą, kiek kainuos—užmokėsim.

ALDLD 5-tos Kuopos
Teatrališka Komisija

(203-205)

Pajieškau vyro 50 metų amžiaus, dirbti ant farmų. Teisingas, turi suprasti apie vištas. Atsišaukite po numeriu 58 So. 8th St., neankščiau 6-tą val. vakare.

(203-205)

DARBO PAJIEŠKOJIMAI

Automobilių mechanikas, turintis 2o metų praktikos prie automobilių taisymo, taip pat dirbęs ilgai prie gasolino stoties, norėtų gauti darbą arba eit į partnerystę į bilę vieną iš virš minėtų biznių.

Geo. Minkauskas, 2479 Coney Is.

IŠRANDAVOJIMAI

Parsirandavoja 4 kambariai užpakalyje štoro, ant 339 Wilson Ave., tarpe Linden ir Grove Sts. Kambariai turi visus įtaisymus, išskiriant šildymą. Randa labai žema. Atsišaukite į 216 Broadway į Paramount Coffee Pot, bile laiku.

REIKALAVIMAI

Reikalingas senyvas žmogus dirbti ant farmos. Turi mokėti visą farmos darbą ir būti geras gaspadorius, nes savininkai turi kitą užsiėmimą. Ant farmos turim tris karves ir arklį. Algos mokame tik $50 į metus, bet valgis labai geras ir drapanos aprūpintos, ir išskalbtos. Atsišaukite greitai: Avanta Farm. Ulster Park, N. Y.

(201-204)

Domei Lietuvių Darbininkų Susivienijimo Trečio Apskričio Kuopų

Metinė Lietuvių Darbininkų Susivienijimo konferencija jau visai netoli, todėl su pabaiga rugpjūčio ir pradžia rugsėjo, visos LDS 3-čio Apskričio kuopos, kaip suaugusių, taip ir jaunuolių, yra stropiai raginamos išrinkti delegatus į metinę konferenciją, kuri įvyks 15 dieną rugsėjo, 80 New York Ave., Lietuvių svetainėj, Newark, N. J. Pradžia 11-tą val. dieną.

LDS organizacija paskutiniais metais yra smarkiai paaugusi kaip narių skaičiumi, taip ir finansiniai; todel, draugai ir draugės, dėkime šiemet pastangas, kad ir metinę konferenciją padarytume skaitlingesnę, kaip pirmiaus būdavo. Išsiuntinėtuose kuopoms laiškuose buvo nurodyta, nuo kokio kuopos narių skaičiaus, kiek delegatų rinkti, vienok čia dar pakartojama, kad kuopos gali rinkti delegatą nuo kuopos ir paskiaus nuo kiekvienų dešimties narių taip pat po vieną delegatą. Pavyzdžiui, kuopa, turinti 10 narių, gali rinkti 2 delegatus; kuopa, turinti 20 narių, gali rinkti 3 delegatus; kuopa iš 30 narių—4 delegatus ir taip toliau.

Renkami kuopų delegatai turi priruošti tinkamus raportus iš abelno kuopos visų metų veikimo. Taip pat raginami delegatai atsivežti į konferenciją ir naujų sumanymų, kurie būtų pritaikomi organizacijos auklėjimui.

Šiemet LDS konferencija bus svarbi ir skaitlinga delegatais. Visos kuopos turi imti dalyvumą šioje konferencijoje. Atsitikime, jeigu kuopa negalėtų prisiųsti delegatų, tai turi pasiųsti raštišką raportą apskričio sekretoriui bent keliomis dienomis prieš konferenciją.

LDS III Apskr. Sekr.,
P. Baranauskas.

DARBININKAI ATIDUODA ADMINISTRACIJAI VILKO SALIUTĄ

Vienas iš daugelio mitingų Union Aikštėj. Ten esanti 5,000 darbininkų informuoja WPA administratorių Johnson, kad jis ir jo WPA darbininkams reiškia dar vieną Naujos Dalybos blogybę. Jie pareiškia, ką jie mano apie vergų algas ir streiklaužiavimą ir reikalauja Johnsoną prašalinti iš raštinės.

LORIMER RESTAURANT
LIETUVIŲ VALGYKLA
Visokių Rūšių Šviežūs Valgiai, Gaminami Lietuvišku Taipgi ir Amerikonišku Stiliumi. Sykį Atsilankę Persitikrinsit
417 Lorimer Street, Brooklyn, "Laisvės" Name
SAVININKAI J. P. MARČIUKAI

Notary Public Tel. STagg 2-5043
MATHEW P. BALLAS
(BIELIAUSKAS)
Laisnuotas Graborius
660 GRAND ST., BROOKLYN, N. Y.
Puikiai įrengtos dvi koplyčios duodamos mylimiems pašarvoti dovanai.
Nuliūdimo valandoj, kreipkitės pas mus, patarnavimas bus užtikrintas ir už prieinamą kainą.

FOTOGRAFAS
JONAS STOKES
Traukiu paveikslus familijų, vestuvių, kitokių grupių ir pavienių.

Iš senų padarau naujus paveikslus ir krajavus sudarau su amerikoniškais. Reikalui esant ir padidinu tokio dydžio, kokio pageidaujama. Taipgi atmaliavoju įvairiom spalvom.
JONAS STOKES
512 Marion St., kamp. Broadway ir Stone Ave., tarpe Eastern Parkway ir Chauncey stočių BMT Line.
BROOKLYN, N. Y.
Tel.: Glenmore 5-6191

ROBERT LIPTON

Įstaiga Susižiedavimams, Vestuvėms ir Kitokiems Įvykiams
Dovanos
Specialiai Žemos Kainos Vedybių ir Susižeidavimo Žiedų
Setų $10.00 ir augštyn.
Specialė nuolaida, kurie ateis su šiuo laikraščiu.
Robert Lipton
701 GRAND STREET
BROOKLYN, N. Y.
Bet. Graham & Manhattan Aves.

Telephone: Evergreen 7-0072
DR. I. COHN
Specialistas ant Operacijų ir gydyme
Ausų, Akių ir Gerklės
OFISO VALANDOS
nuo 11 iki 1 dienomis
nuo 5 iki 7 vakarais
Sekmadieniai nuo 11 iki 1
84 Union Avenue
Brooklyn, N. Y.

Telefonas: Evergreen 7-7770
PAUL GUSTAS
LIETUVIS GRABORIUS
Senai dirbąs graborystės profesijoje ir Brooklyno apielinkėj plačiai žinomas. Tik dabar atidarė savo ofisą ir patarnauja balsamavimu ir palaidojimu mirusių.
Veltui Chapel Šermenim
Parsamdo automobilius šermenims, vestuvėms, krikštynoms ir kitokioms parėms
Šaukite dieną ar naktį
423 Metropolitan Ave.
Brooklyn, N. Y.

Tel. Stagg 2-0783 NOTARY
Night Tel. Juniper 5-4912 PUBLIC
Juozas Levanda
(LEVANDAUSKAS)
GRABORIUS
Patarnauju visiems be skirtumo. Parsamdau automobilius kiekvienam reikale. Kainos žemos.
Ateikite ir persitikrinkite
107 Union Avenue
Brooklyn, N. Y.

Karalius Stasiukaitis
UŽLAIKO
GĖRIMŲ ĮSTAIGĄ
IR
LUNCHROOM
Gaminu valgius iš savo augintų vištų, ančių, kralikų ir kitokių gyvuliukų ir daržovių.
Tat, gerbiami lietuviai, esate kviečiami užeiti pas mus ir persitikrinti, kaip viskuom pas mus būsite patenkinti.
Stasiukaitis Lunch and Service Station
ROUTE 26,
MONMOUTH JCT., N. J.
15 mailių nuo Trenton, N. J., 43 mailės nuo New Yorko.

CHARLES UP TO-DATE
BARBER SHOP
K. Degutis Savininkas
PASIDABINKITE
Visi ir visos kviečiami atsilankyti į šią naują vietą. Susipažinkite ir pasidabinkite savo plaukus ar veidą.
100 Union Ave., Brooklyn
Tarp Ten Eyck ir Maujer Sts.

Telephone, EVergreen 8-9770
J. GARŠVA
Graborius (Undertaker)
Laidotuvių Direktorius
Išbalzamuoja ir laidoja numirusius ant visokių kapinių; parsamdo automobilius ir karietas veselijoms, krikštynoms ir pasivažinėjimams
231 Bedford Avenue
BROOKLYN, N. Y.

Telephone Stagg 2-4409
A. Radzevičius
LIETUVIS GRABORIUS
(Undertaker)
Vedu šermenis ir palaidoju tinkamai ir už prieinamą kainą
Parsamdau automobilius vestuvėm, parėm, krikštynom ir kitokiem reikalam.
402 Metropolitan Ave.
(Arti Marcy Avenue)
Brooklyn, N. Y.

Tel. STagg 2-3438
Įsteigta 1861
PASKOLOS
M. Bruckheimer's Sons, Inc.
Augščiausios paskolos Brooklyne ant
DAIMANTŲ
LAIKRODŽIŲ
BRANGAKMENIŲ ir
KAILIŲ—FURS
705 GRAND STREET
14th St. Subway, 2 blokai
BROOKLYN, N. Y.
Grand and Metropolitan Ave. karai priveža.

Sergančių Vyrų ir Moterų Chroniškos Ligos Gydomos

Gydoma Kraujo Nenormalumai, Odos Išbėrimai, Nervų Ligos, Bendras Nusilpimas, Nervų Jėgos išeikvojimai, Katariniai ir Chroniški Skauduliai, Skilvio ir Žarnų Ligos, Mėšlažarnės Ligos, Hemorrhoidai, Nervų Įdegimas ir Įsisenėję Reumatiški nesveikumai, Sciatikos (kojų didžiųjų nervų), Nosies, Gerklės, Plaučių, Kvėpuojamųjų Dūdų nesveikumai, Inkstų Ligos, ir kitos Vyrų ir Moterų ligos gydomos greitai ir su patenkinančiomis pasekmėmis; o jeigu jūs turite kokį sau nesuprantamą nesveikumą, ateikite su pasitikėjimu pas mane pasitarti.
Kraujo Tyrimai, Laboratoriniai Išbandymai, X-spinduliai, Serumų ir Čiepų Įleidimai
MANO KAINOS YRA PRIEINAMOS
Pasitarimas ir Ištyrimas Veltui
DR. L. ZINS
110 East 16 St., N. Y.
Įsisteigęs virš 25 metai;
Tarp 4th Ave ir Irving Pl.
NEW YORK
Valandos—9 A. M. iki 8 P. M.
O sekmadieniais 9 iki 3 P. M.
MES KALBAME LIETUVIŠKAI