Pirmas Lietuvių Darbininkų Dienraštis
(First Lithuanian Workers' Daily)
Išeina Kasdien, Apart Sekmadienių

LAISVĖ
THE LITHUANIAN DAILY

Darbininkai Visų Šalių, Vienykitės! Jūs Nieko Nepralaimėsite, Tik Retėžius, o Išlaimėsite Pasaulį!

No. 127 Telephone STagg 2-3878 Brooklyn, N. Y., Ketvirtadienis, Gegužės (May) 30, 1935 Pavienio Numerio Kaina 3c. Metai XXV, Dienraščio XVII

KRISLAI

Ar Gailėtis NRA?
Streiklaužių Mašina.
Pelnagrobių Įrankis.
Kodel Panaikinta?
Vienatinė Išeitis.

Rašo **Komunaras.**

Kai kuriems darbininkams NRA buvo truputį pakėlus algas. Tuli jų todel gailisi, kad Jungtinių Valstijų Augščiausias Teismas dabar panaikino "mėlynojo vanago" viešpatavimą. Bet geriau įsižiūrėjus ir tie darbininkai galėtų pamatyt, kaip NRA juos prigaudinėjo. Nes jeigu keletas nuošimčių buvo pridėta jiems algos, tai NRA pabrangino gyvenimo reikmenas 16 nuošimčių. Tuo būdu pablogino darbininkams būklę bent 8 nuošimčiais apskritai.

NRA buvo galingiausia didžiųjų kapitalistų talkininkė streikams laužyti. Tą skaudžiai patyrė audėjai, laivakroviai, automobilių darbininkai ir kt.

Po NRA sparnu kompaniškos unijėlės tapo išaugintos 100 nuošimčių prieš darbininkų unijas.

Blogindama darbininkams ir smulkiems biznieriams gyvenimą, NRA tarnavo kaipo mašina stambiajam kapitalui kuoptis didesnius pelnus.

Pagal pranešimą D. E. Richbergo, vyriausio NRA advokato, 402 svarbiausios korporacijos per pirmą pusmetį 1934 metų gavo virš 600 nuošimčių daugiau pelno, negu per tą patį pusmetį 1933 metais.

NRA buvo įsteigta pagal planus didžiausių kapitalistų, susimetusių į Jungtinių Valstijų Prekybos Rūmą, į Visos Šalies Fabrikantų Sąjungą ir į Amerikos Bankininkų Sąjungą. **Tie patys būtent išnaudotojų sąryšiai dabar po dviejų metų ir padiktavo Augščiausiam Teismui panaikinti NRA, kaipo "priešingą" Amerikos konstitucijai.**

Kol monopalistiniam kapitalui NRA buvo reikalinga atgriebti sau pelnus darbininkų lėšomis, tol ji nebuvo priešinga konstitucijai. Bet su NRA pagelba tuo laiku didžioji kapitalistai taip sudrūtėjo, kad **jie dabar tikisi galėsią dar gryniau engti darbininkus be NRA kišimosi.** Tai todel jie ir padiktavo Augščiausiam Teismui panaikinti NRA kaipo "nesutinkančią" su Jungtinių Valstijų konstitucija.

Pirmiau buvęs NRA galva generolas Hugh Johnson užvakar rašė N. Y. World-Telegrame:

"Aš neabejoju, kad už 24 valandų mes jau matysime, kaip savanaudiškai mušama žemyn kainos, ilginama darbo valandos, kapojama darbininkų algos ir daugiau jų paleidinėjama iš darbo."

Bet NRA ir produktų kainas brangino ir kur tik pajėgė taip pat blogino darbininkams sąlygas. Juk tai pagal NRA galvų sumanymą yra paskirta po $19 algos bedarbiam per mėnesį pašalpiniuose valdžios darbuose.

Kaip su NRA, taip ir be jos, vienintėlis darbininkam būklės užtikrinimas buvo ir yra iš apačios organizuotis ir kovoti.

Iš Kur Tas Žibalo Kompanijų "Gerumas" Darbininkams?

Standard Oil Kompanija New Jersey ir Tide Water Oil Komp. nuo birželio 1 d. žada pakelti 5 nuošimčiais algas savo darbininkams. N. J. Standard Oil fabrikuose dirba 47,000 darbininkų. Veikiausia samdytojai bijo streikų. Nes kitaip jie nekeltų darbo mokesnio.

Francijos Biznieriai Kaupiasi Sau Auksą, Krinkant Bumaškom

PARYŽIUS. — Biznieriai apgulė Francijos Banką, kad savo popierinius pinigus iškeist auksu. Kai vienas neturi 216,000 frankų pinigų nupirkt aukso plytukę, tai susideda keliese, bendrai perka ir paskui pasidalina auksą. Nors valdžia pakėlė nuo 5 iki 7 nuošimčių primokėjimą už iškeitimą, bet tas biznierių neatšalina nuo aukso reikalavimo už smunkančias bumaškas.

Tuo būdu kasdien ištraukiama iš Francijos Banko 30 iki 40 milionų frankų vertės aukso. Frankas dabar skaitosi apie puspenkto amerikoniško cento. Gręsia Francijos finansams krizis panašus į frankų nupuolimą 1926 metais. Ministeris pirmininkas Flandin reikalauja, kad seimas duotų jam beveik neribotą valią tvarkyti pinigų dalyką.

White Motors Streikas Dalinai Laimėtas

CLEVELAND, Ohio. — 2,000 White Motors Kompanijos darbininkų streikas buvo baigtas gegužės 28 d. Jis darbininkų dalinai laimėtas. Senesniems darbininkams pripažinta pirmenybė (seniority) pasilaikyt darbuose. Pridėta visiems darbininkams algos ir pripažinta unija.

Streikas tęsėsi savaitę laiko. Šio fabriko unijos viršininkai yra eiliniai nariai. "Streikas buvo pavyzdingiausias," kaip sako net darbininkų priešai.

J. M-ka.

Nukrito Karo Lėktuvas; Žuvo Keturi Žmonės

Bedarant manevrus bombiniams karo lakstytuvams, ties Sequoia National Parku, Californijoj, nukrito didelis valdžios bombininkas ir užsimušė jo oficierius E. W. Root, paprastas kariškis lakūnas G. F. Porer ir du su jais buvę darytojai garsinių judamųjų paveikslų. Lakstytuvas turėjo keturis parašiutus, bet jame buvusieji žmonės nepaspėjo su tais parašiutais iššokti ir išsigelbėti. Sakoma, kad del kokios tai priežasties eksplodavo gazolinas.

Del Dalios Pasikorė

Palipšė, Debeikių valsč. ūkininkas N. K. išvažiavo į Anykščius ir savo laiku negrįžo. Šeima pajieškojusi atrado artimuose krūmuose pasikorusį. Manoma, kad korėsi iš susijaudinimo, nes prieš tai ginčijosi su broliais del tėvo palikimo.

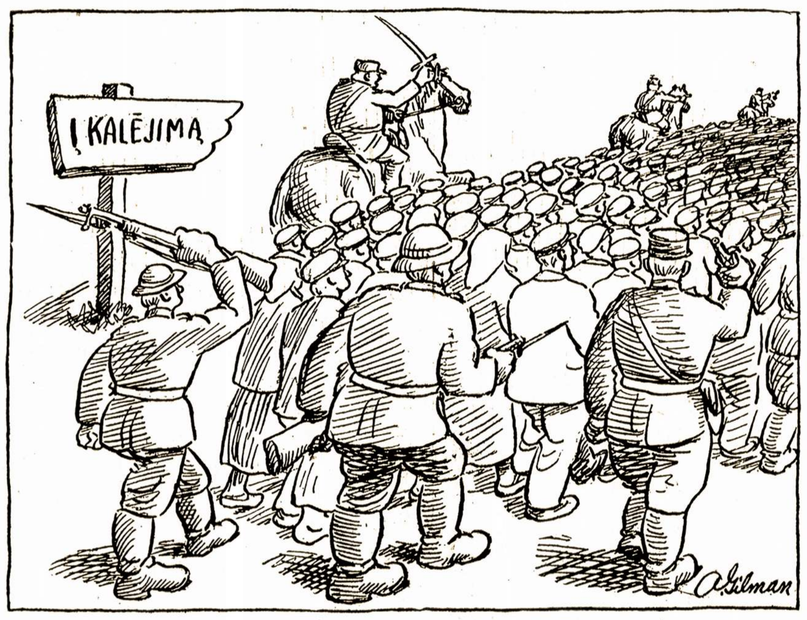

Paveikslas vaizduoja, kaip masiniai Smetona grūda į kalėjimus Lietuvos komunistus ir kitus kovingus darbininkus.

A. D. FEDERACIJOS VADAI TAIPGI GRUMOJA STREIKAIS PRIEŠ DARBO SĄLYGŲ BLOGINIMĄ, ŽLUGUS NRA

WASHINGTON. — Amerikos Darbo Federacijos vadai ketina šaukti streikus, jeigu dabar, Augščiausiam Teismui panaikinus NRA, kompanijos vėl pradės kapoti darbininkams algas ir ilginti darbo valandas. Taip smarkauja Th. F. MacMahon, Jungtinės Audėjų Unijos prezidentas, kuris pernai su NRA pagelba atšaukė ir sulaužė visuotiną jų streiką.

Prieš numatomus dar didesnius bloginimus mainieriam sąlygų John. L. Lewis, prezidentas Jungtinės Mainierių Unijos, irgi grąsina skelbti streiką. Bet jis, veikdamas su NRA politikieriais ir pasiduodamas jų tarpininkystei, nukėlė angliakasių streiką iš š. m. balandžio mėnesio į birželį. O dabar, po NRA panaikinimui, juo labiau pasidrąsinę kasyklų savininkų atstovai Washingtone nutraukė derybas su unijos vadais, atmesdami jų reikalavimus.

Mezgėjų Unijos prezidentas Emil Rieve taip pat grumoja streiku prieš naujus bloginimus sąlygų savo unijos nariams; bet ir jis pirmiau NRA globoje pardavinėjo streikus.

Gailėdamiesi NRA, šie ir kiti to plauko vadai, neva "gindami" darbininkų teises, tačiaus, remia sen. Wagnerio bilių, kuris reikalauja, kad valdžia kištųsi į ginčus tarp darbininkų ir samdytojų ir faktinai slopintų visokius streikus.

Kapitalistai ir Rooseveltas Mulkina Darbininkus

Jungtinių Valstijų Prekybos Rūmas ir Visos Šalies Sąj. Fab., bijodami naujos streikų bangos, ramina darbininkus, kad šie samdytojai ir toliau "laikysis" tokių algų ir darbo valandų, kokias nustatė NRA.

Prezidentas Roosevelt žada stengtis kongrese pervaryti įstatymus, kuriais galima būtų išlaikyti tūlas NRA taisykles.

Bet kiekvienam turėtų būt suprantama, jog kapitalistai darys vis didesnius užpuolimus ant darbininkų algų ir darbo sąlygų, ir Roosevelto valdžia jiems tarnaus prieš darbininkus, kaip tarnavo kapitalui po NRA mėlynuoju paukščiu. Todel darbininkai turi būt pasiruošę kovoms del savo būklės atlaikymo.

GYVENTOJAI DAUGĖJA SOVIETŲ ŠALYJ

Maskva. — Sovietų Komunistų Partijos vadovybė pradeda vajų už gyventojų padauginimą. Nurodo, jog Sovietų Sąjungoj yra vietos dar šimtams milionų žmonių.

Kapitalistiniuose kraštuose gimdymų skaičius mažėja, ypač krizio metu. Nuo 1929 m. iki 1934 metų pabaigos Anglijoj gyventojų skaičius paaugo tik 850,000, Francijoj—650,000 ir Vokietijoj—1,300,000. Per tuos pačius metus Sovietų Sąjungoj, kur nėra krizio, gyventojų skaičius padidėjo 11,500,000. Dabar Sovietų šalis turi 25 milionais daugiau žmonių negu 10 metų atgal.

Jeruzalė. — Visame pasaulyje iš žydų surinkta $20,000,000, už kuriuos supirkta 90,000 akrų žemės žydams Palestinoj. Ta žemė uždrausta parduot kitataučiams.

ŽINIOS IŠ LIETUVOS

IŠVEŽA PILSUDSKIO MOTINOS LAVONĄ IŠ LIETUVOS

Kaunas. — Lietuvos valdžia davė leidimą pasiuntiniams iš Lenkijos atkasti Pilsudskio motinos kūną, kuris buvo palaidotas Surgintuose, ir išgabent jį į Vilnių. Ten jos palaikai bus palaidoti katedroj; šalia motinos palaikų bus palaidota ir Pilsudskio širdis.

Nukirto Motinai Galvą

Viktoras Survila, 31 m., Girkalnio valsčiuj, Zagriaužių kaime, nukirto kirviu savo motinai Johanai galvą. Tos pačios dienos vakare V. Survila buvo sulaikytas miškelyj, esančiame netoli Girkalnio Raseinių apskrityj. Nusikaltėlis prisipažino įvykdęs šią šiurpią žmogžudystę iš keršto.

Tautiški Juodašimčiai Tebešėlsta prieš Žydus

Geguž. 7 d. į žydo M. Litmano krautuvę atėjo tūlas lietuvis patriotas. Išdaužė Litmanui langą ir jį patį sumušė. Be to, tas pats fanatikas Laisvės g. išdaužė dar vienam žydui prekybininkui langą. Policija, kad ir nenoromis, šį langų daužytoją suėmė.

Laisvės gatvėj gyveną žydai iš nakties savo šuliny rado įmestų kiaulienos taukų gabalą.

Ir Turkai Švęs Sekmadienį

ANGORA. — Turkijoj, pagal Mahometo religiją, buvo iki šiol kas savaitė švenčiama penktadienis. Dabar šalies seimas nutarė, kad savaitinė poilsio diena būtų sekmadienis vietoj penktadienio. Turkijos prezidentas Mustafa Kemal Ataturk pasistengė padaryt tą permainą, prisitaikydamas prie daugumos kitų šalių.

Tokio. — Septyni Japonijos karo orlaivyno oficieriai išvažiavo į Vokietiją pasimokinti naujų pagerinimų lėktuvams.

Peticija nuo Amerikos Lietuvių Lietuvos Prezidentui A. Smetonai

Taipo pat Pasiūlymas Pirmajam Pasauliniam Lietuvių Kongresui Kaune

Amerikos Lietuvių Visuotino Suvažiavimo Šaukimo Komitetas išsiuntinėjo įvairiom lietuvių organizacijoms sekančio turinio peticiją, kur kreipiamasi į Lietuvos prezidentą p. Antaną Smetoną del palengvinimų politiniam Lietuvos kaliniam, del jų paliuosavimo ir del pilietiškų laisvių suteikimo darbo žmonėms. Komitetas prašo ir ragina draugijas, kuopas, kliubus, chorus ir kitas organizacijas, kad jų valdybos ir nariai rinktų lietuvių parašus ant šių peticijų. Kiekvienas pasirašantis peticiją privalo padėti savo varda pavardę ir adresą. Peticijas su parašais reikia siusti šiuo adresu: J. Siurba, 419 Lorimer St., Brooklyn, N. Y.

PETICIJA

Mes, žemiau pasirašiusieji Šiaurės Amerikos Jungtinių Valstijų lietuviai, reikalaujame Lietuvos valdžios:

1. Tuojaus pagerinti Lietuvos politinių kalinių maistą, aprūpinti juos geresnėmis patalpomis, suteikti daugiau laisvo pasivaikščiojimo ore, panaikint pabaudas, prašalinti iš kamerų provokatorius, leisti politkaliniams skaityti darbininkišką ir moksliška literatūrą, suteikti jiems progos matytis su savo giminėmis ir bendrai įvykdyti politinių kalinių kolektyvų reikalavimus.

2. Paliuosuoti visus revoliucinius Lietuvos politinius kalinius.

3. Suteikti pilietines laisves Lietuvos liaudžiai: spaudos, susirinkimu ir organizavimosi teises.

Mes siūlome ir Pirmajam Pasaulio Lietuvių Kongresui pasisakyti už tuos mūsų reikalavimus.

Plieno Korporacijos Policija ir Padaužos Pašovė 25 Darbininkus Cantone, Ohio

Streikuoja 4,500 Metalo Darbininkų; Rengiasi Kovon dar 5,000; Kiti Darbininkai Talkininkauja; Barikados Gatvėse

CANTON, Ohio. — Policija ir Republic Plieno Korporacijos gengsteriai pašovė dar keturis, apart vakar minėtų 20 streikierių ir praeiviu, kurie dabar randasi ligoninėje. Viena iš nauiai sužeistų yra Mary Reedienė, jauna moteris, kuri praeidama staptelėjo pasižiūrėti kovos tarp streiko pikietų ir policijos-gengsterių. Jai sušaudyta abidvi kojos.

Ištisą dieną policininkai ir samdyti kompanijos kriminalistai pyškino iš šautuvų ir mėtė nuodingų dujų bombas į susirenkančius streikierius Berger ir United Alloy fabriku, kurie priklauso Republic Plieno Korporacijai. Streikuoja 4,500 metalo darbininkų, vadovybėje Geležies, Plieno ir Cinos Darbininkų Sąjungos (unijos).

Streiko klausimą balsuoja 5,000 darbininkų Timken "roller bearingų" kompanijos.

Šaukiasi Milicijos prieš Kairiuosius Darbininkus

Bosai kaltina komunistus, kaipo darbininkų "kurstytojus." Šerifas Abe Laird reikalauja, kad valstijos gubernatorius atsiųstų miliciją, nes, girdi, kitaip "radikalai sukurstys" streikan ir 1,200 molio produktų darbininkų žemis žiauriai išblaškė.

Tuscarawas apskrityj. Gubern. M. L. Davey atsakė, kad, rodos, dar šerifai su policija galėtų apsidirbti su agitatoriais.

Barikadų Kova

Gatvėse, vedančiose i du augščiau minėtus fabrikus, streikieriai pasistatė barikadas, iš už kuriu kovoja su skebais, policininkais ir gengsteriais.

L. A. Morris, eilinių narių komiteto pirmininkas, sako, kad streikuos ir Stark Rolling Mills fabriko darbininkai iš pritarimo dabartiniams streikieriams. Pikietininkam talkon eina autobusų šoferiai, duonos išvežiotojai ir kiti darbininkai.

Policija smarkiai sumušė Sweeney, vieną iš eilinių darbininkų komiteto vadų.

Anglų Darbininkų Išstojimas Prieš Karališkus Parazitus

GLASGOW. — Anglijos karalaičiui Jurgiui su pačia beparo duojant gatvėmis, darbininkai sukėlė prieš juos demonstraciją, šaukdami: "Šalin karaliią!" ir iškėlė raudonas vėliavas. Policija suėmė penkis jaunus demonstrantus. Kitus buomolio produktų darbininkų

LAISVĖ

LITHUANIAN DAILY PUBLISHED BY
The Laisvė Inc.
every day, except Sunday
46 TEN EYCK STREET, BROOKLYN, NEW YORK

SUBSCRIPTION RATES:

United States, per year	$5.50
Brooklyn, N. Y., per year	$7.50
Foreign countries, per year	$7.50
Canada and Brazil, per year	$5.50
United States, six months	$3.00
Brooklyn, N. Y., six months	$4.00
Foreign countries, six months	$4.00
Canada and Brazil, six months	$3.00

Entered as second class matter March 11, 1924, at the Post Office at Brooklyn, N. Y., under the Act of March 3, 1879

Darbininkai, į Gatves prieš Karą!

Šiandien yra 30 diena gegužės—**Jaunųjų Darbininkų Diena** kovai prieš karą, už jaunimo reikalus. Bet iš kitos pusės, darbo klasės priešai ją naudoja savo tikslams. Šiandien viešpataujanti klasė, imperialistai, visi karo ruošėjai lankysis ant "Nežinomo" kareivio kapo su parodomis, uždės gėlių vainikus! Kodel? Kam? Kokiu tikslu? Vienatiniu tikslu, kad apgavus darbininkus, paveikus į jausmus tų motinų, brolių, seserų ir giminių, mus tų motinų, brolių, seserų ir giminių, kurių apie 200,000 jaunų vyrų rado mirtį pereitame imperialistiniame kare! Imperialistai daro tuos paradus, puošia kvietkomis tam, kad parodžius, kaip jie "rūpinasi" žuvusiais kareiviais. Jie sako garsias, išpuoštas gražomis frazėmis prakalbas.

Bet jie slepia tą, už ką tie jauni vyrai Francijoje dėjo galvas. Jie jaunuoliams įkalbinėja, kad karas, armijoje tarnavimas, tai buvo kaip ir kokis piknikas. Jie gudriai paslepia tą, kad pereito karo metu vien nuo visokių ligų mirė **62,670 Amerikos kareivių; 965 kareiviai patys nusižudė, nepakeldami to baisaus vargo; 318 kareivių buvo sušaudyti per pačius Amerikos imperialistus.** Prie šių skaitlinių dar nėra priskaitytą žuvę kareiviai kare prieš Sovietų Rusiją ir Amerikos karo laivyno žuvusieji, kur žvėriškiausiu papročiu viešpatavo marinų būriai prieš jūreivius. Francijos karo laukuose sudėjo galvas 56,000 jaunų vyrų už imperialistų reikalus. Tap pat buvo 182,674 sužeista, užnuodinta gazais, daugelis jų mirė prie didžiausių kančių, tūkstančiai parnešė savo kaulus atgal į Jungtines Valstijas, kur neturėdami sveikatos, greitai persiskyrė su pasauliu.

Pereito karo metu Amerikos imperialistai buvo mobilizavę virš 3,000,000 vyrų į armiją. Jiems buvo žadėta mokėti bonus. Dabartinio krizio metu patys ponai iš Washingtono pripažįsta, kad virš **500,000** buvusių kareivių yra bado padėjime ir maitinasi iš Raudonojo Kryžiaus ir kitų labdaringų įstaigų. Washingtono ponai atsisako kareiviams išmokėti bonus, kuriuos jiems prižadėjo, kuriuos turi išmokėti. Kada buvę kareiviai nuvyko į Washingtoną reikalauti bonų, tai ant jų buvo užleista policija ir reguliarė armija, daužė, mušė, kardais kapojo, durtuvais badė ir šaudė į buvusius kareivius, kaip kokius didžiausius priešus! Keli žmonės buvo ant vietos užmušti, desėtkai sužeistų. Kaip koki "nenaudėliai" išgrūsti iš Washingtono. Jų logeriai, būdos, automobiliai—sudeginta. Šitaip pavaišino gyvuosius pereito karo veteranus Washingtono ponai.

Šiandien imperialistai ir visi darbininkų priešai, naujo karo organizatoriai neprimins darbininkams tą. Šiandien jie čiulbės lakštingalų balsais už armiją, tėvynę, didesnį apsiginklavimą.

Tik kovingi darbininkai, darbininkų klasės pirmosios eilės išeina su tiesa, su teisybės obalsiais į gatves. Jaunųjų Komunistų Lyga ir Komunistų Partija šaukia visus darbininkus į gatves demonstruoti prieš karą ir fašizmą. Keli metai atgal minimos revoliucinės darbininkų organizacijos paskelbė 30 dieną gegužės **Jaunųjų Darbininkų Diena.**

Kodel tas padaryta? Todel, kad karas pirmiausiai gula ant darbininkiško jaunimo pečių. Darbininkų priešai tą dieną naudoja del didesnio prisirengimo prie karo. Darbininkai tą dieną turi išnaudoti didesniam mobilizavimui darbo masių kovai prieš imperialistinius karus, kurie darbininkams nereikalingi, kurie praryja darbininkų milionus gyvasčių ir užkrauna sunkią naštą.

Gegužės 30 dieną bus kiekviename mieste darbininkų jaunimo demonstracijos prieš karą, už jaunuolių reikalus, kaip tai geresnes darbo sąlygas, lygų atlyginimą su suaugusiais, už pašalpą bedarbiams ir t.t.

Visi darbininkai, kaip jaunuoliai, taip ir suaugę, 30 d. gegužės eikite į demonstracijas ir padarykite jas masinėmis, galingomis! Tegul viešpataujanti klasė mato, kad darbininkų jaunimas nebus naujame kare kanuolių pašaras! Tegul viešpataujanti klasė mato darbininkų klasinį susipratimą, vieningumą ir rengimąsi prie pasiliuosavimo iši po kapitalistinio jungo! Visi į demonstracijas!

100 Naujų Karo Laivų

Washingtone ponai prie jau pirmesnės paskirtos sumos karo laivyno reikalams dar pridėjo $11,960,000. Už šiuos pinigus bus pradėta budavoti 24 nauji karo laivai. Viso karo laivynui dabar jau yra paskirta $460,000,000 pinigų. Ir tai tik tas, kas viešai tam tikslui priskaitoma; kita tiek, arba dar daugiau karo laivynui sunaudojama pinigų iš viešų darbų sumos, nes įrengimą karo laivynui prieplaukų, bazių, fabrikų, ginklams sandėlių ir daugelį kitų dalykų Washingtono ponai neskaito karo laivyno darbais. Net tiesiai yra skiriama karo laivų budavojimui pinigai iš viešų darbų ir tą neskaito karo žygiais.

Jau nuo pirmiau buvo budavojama **43 naikintojai, 2 orlaivių vežikai, 10 kreiserių, 9 submarinai, 2 kanuoliniai laivai ir 7 laivai kraštų apsaugai—73 nauji karo laivai.** Dabar dar nuspręsta budavoti 24 kitus karo laivus, kas viso sudaro **97 naujus karo laivus.**

Bet tai ne viskas. Jungtinių Valstijų imperialistai, kaip ir kitų kraštų kapitalistinės valdžios, budavoja daug mažesnių karo laivų ir laivelių, kurie nepriskaitomi prie karinių. Karo metu dabartiniai laivynai negali apsieiti be žibalą vežančių laivų, vienok juos nepriskaito prie karinių. Karo metu reikalingi pervežimo (transporto) laivai, jie dabar nėra priskaitomi prie karinių. Jų daug budavoja už pinigus, skiriamus viešiems darbams. Tokiu būdu Jungtinių Valstijų imperialistai dar smarkiau budavoja karo laivyną, kaip jie tą darė pereito karo metu. Šimtus milionų dolerių viešai skiria tam tikslui. Kitus šimtus milionų skiria iš viešų darbų. Rengiasi su visu pasiutimu prie naujo karo, naujo darbininkų žudymo. Darbininkų pareiga kovoti prieš karą. Suaugę ir jaunimas 30 kalauti, kad pinigai skiriami karo reikadieną gegužės privalo demonstruoti prieš karą. Darbininkų pareiga reikalauti, kad pinigai, skiriami karo reikalams, būtų perduoti bedarbių reikalams—duonai ir kitiems reikmenims įsigyti.

"Daily Workerio" Vajus

Komunistų Partijos dienraštis "Daily Worker" pradėjo vajų už gavimą 50,000 naujų skaitytojų. Vienatinis anglų kalboje dienraštis, kuris gina darbininkų klasės reikalus, kuris tarnauja darbininkams kiekviename streike, kiekvienoje kovoje už mūsų reikalus, kiekviename reikale prieš karą, fašizmą, už bedarbių reikalus ir t.t., yra "Daily Worker."

Kiekvienas darbininkas ir darbininkė privalo rūpintis, kaip gauti naują skaitytoją "Daily Workeriui." Kiekvienas turime angliškai kalbančių darbininkų, su kuriais draugaujame. Paklauskime jų, kodel jie neskaito savo klasės dienraštį? Kalbinkime juos užsirašyti.

"Daily Workerio" metinė prenumerata $6.00; pusei metų—$3.50; 3 mėnesiams laiko—$2.00 ir vienam mėnesiui tik 75 centai. Antrašas sekamas:

Daily Worker, 50 E. 13th St., New York, N. Y.

Montello, Mass.

Antradienio ryte, gegužės 28 d., 1935, mirė "Laisvės" skaitytojas S. Brunda. Pašarvotas savo namuose, 12 Holbrook Ave., bus laidojamas birželio 1 dieną ryte, 9 val., Bridgewaterio kapinėse—ten, kur jo brolis palaidotas.

G. Shimaitis.

"Primokėjimas" Už Lašinius

Betygala. Čia keli ūkininkai gavo iš "Maisto" primokėjimus už bekonus. Vienam atsiųsta perlaida 60 centų, kitam 5 cent. Ar tai ne juokai?

Lietuvių Kooperatyvės Spaudos Bendrovės Direktorių Pranešimas-Atsišaukimas

Draugai Liet. Ko-operatyvės Spaudos Bendrovės šėrininkai, "Laisvės" skaitytojai ir darb. organizacijų darbuotojai! Ko-operatyvo direktoriai, laikytame susirinkime 27 d. gegužės, 1935 m., Brooklyn, N. Y., vienbalsiai nutarė rengtis paminėjimui "Laisvės" gyvavimo **dvidešimts penkių metų jubilėjaus,** įvykstančio gegužės mėnesyj sekančiais metais.

Prie minėjimo šito jubilėjaus reikia iš anksto rengtis, kad jis būtų platus, apimantis ne tik mūsų organizacijas, bet ir šiaip darbininkų judėjimui pritariančias draugijas, kliubus ir kitas kultūrines grupes, idant visi bendrai pasisakytum ne tik žodžiu, bet ir finansais už proletarinę spaudą.

Draugai! Priimkit šį mūsų pranešimą be jokios baimės, ne daugelis galite manyti, jog mums jau dabar matosi iždo dugnas, tai delei šios priežasties mes ir kreipiamės prie jūsų. Bet, kol kas, to pavojaus nėra!

Mes kreipiamės į jumis, draugai, užduodami jums didelį darbą ir pilnai tikimės, jog viską atliksite pagal savo geriausius gabumus. Minimas darbas,—sutvėrimas kolonijose atskirų komitetų, kurie planingai pasitiktų "Laisvės" jubilėjų, kaip moraliai, taip ir materialiai. To įvykinimui reikalingas kiekvienos kolonijos šėrininkų, skaitytojų ir darbuotojų susirinkimas, kuris pasigamins planą pagal vietos geriausį supratimą,—atlikti minimą darbą. Darbo rėmuose, minint jubilėjų, įeina gavimas naujų šėrininkų, skaitytojų, spaudos darbų, švarių skelbimų, draugiškų pasveikinimų, aplankymas profesionalų.

Prie to, mes raginame jumis sužinoti savo kolonijose seniausius "Laisvės" skaitytojus ir, suradę, paprašyt, idant jie parašytų savo nuomones apie mūsų dienraštį, kaip jie pradėjo jį skaityti, kas jame gero ir kas blogo, taisytino. Panašūs raštai jau galima prisiųsti ir dabar.

Mes išleisime specialiai didelį "Laisvės" numerį, minint **jos gyvavimo 25 metus.** Kas iš pašalinių, nedabartinių skaitytojų, norės įsigyti minimą numerį ir dar skaityti "Laisvę" per visą gegužės mėnesį, nes tas rišis su jos jubilėjum, tai per tą laiką gaus dienraštį **tik už 75 centus.** Mūsų dienraščio agentai turi tą pasižymėti.

Tikimės, kad mūsų šį pareiškimą draugai priims visais organizuotais būdais!

J. Nalivaika, Ko-operatyvo Direktorių Sekretorius ir
J. Kairys, "Laisvės" Sekr.

Leningradiečio d. Saženio Laiškas "Laisvės" Turinio Klausimu

Žemiau telpąs laiškas yra d. P. Saženio, rašytas d. Mizarai. Drg. Saženis yra "L.", "Priekalo" ir "R. Artojo" bendradarbis. Jis gyvena ir veikia Leningrade.—*"L." Redakcija.*

Gerb. Drauge Rojau!

Aš skaičiau draugo, kaipo "L." Redaktoriaus, atskaitą "L." šėrininkams. Labai malonu girdėt, kad šiais sunkiais Amerikos proletariatui (—reiškia ir Amerikos lietuvių darbo masėms) laikais, "L." skaitytojų skaičius ne tik kad nesumažėjo, bet dargi padidėjo. Ypač tas turi didelės reikšmės, kadangi degeneratas Pruseika ir Ko. daug deda pastangų, kad kaip galint sumažint "L." pergales. Iš "L." laimėjimų galima spręst, kad "opozicijai" blogai sekasi mulkinti lietuvių darbo mases... Džiaugiuos "L." pasisekimams ir linkiu tolimesniam laisviečių veikime dar didesnių laimėjimų turėt! Aš neabejoju, kad laimėjimai bus! Tik reik dirbt! Iš savo pusės, aš kiek galėsiu gelbėsiu laisviečiams iš tolimos atstumu ir artimos idealais šalies—Pasaulio proletariato tėvynės—SSRS, savo korespondencijomis...

Prisilaikydamas čionykščių papročių aš noriu tart savikritikos žodį nekuriais "L." klausimais.

Skaitydamas šėrininkų ir redakcijos darbuotojų kalbas, pasakytas laike suvažiavimo, aš neradau nė žodžio del naujos lietuvių kalbos (orfagrafijos) rašybos, kuri nors dar galutinai neišdirbta, bet jau ir dabartiniu laiku Sovietų Sąjungos lietuvių vartojama ir daug palengvina lietuvių kalbos rąšybos žinojimą. Ar nevertėtų ir "Laisvei" ir "Vilniai" pasekti Sovietų Sąjungos lietuvių komunistinės spaudos pavyzdžiu? Taipgi neradau jokios kalbos ir del laikraščio kalbos stiliaus ir del vengimo amerikoniškų žargonų. Gal suvienodint stilių, tai neįmanoma, nes kiekvienas "L." korespondentas rašo savotišku stilium, bet užtai amerikoniškų žargonų (barbarizmų) išvengt, tai jau galima būt. Jeigu taip jau tie žargonai labai priprasti, kad be jų negalima apsieiti, tai juos galima parašyt, po lietuviško pavadinimo, skliautuose. Mums ne amerikonams lietuviams, amerikoniški žargonai nevisada suprantami.

Toliau, del "L." šrifto (raidžių) mažinimo. Mano nuomone, kad tai pilnai priimtinas pasiūlymas, jeigu tas šrifto pakeitimas (iš stambesnio į smulkesnį) nesudaro didelių išlaidų. Kad mažos raidės blogiau matomos, tai teisybė, bet paimkit, kad ir mūsų spaudą Sovietų Sąj. ir kitur, niekur nerasit tokio stambaus laikraščių bei žurnalų šrifto, kaip "L." Nemanau, kad "L." skaitytojų akys yra blogesnės negu skaitytojų "Raud. Artojo" ir "Priekalo" ir kit. O šrifto mažinimas duotų galimybės šešiuose puslapiuose patalpinti raštų tiek, kiek aštuoniuose to pat (formato) dydžio puslapiuose, o gal ir daugiau...

Del korespondencijų ilgumo. Aš tos nuomonės, jeigu korespondentas prisiųsdamas savo rašinį nenurodo, kad jo rašinys nebūtų trumpinamas, reiškia jis rašinio trumpinimo klausimą išspręst palieka redakcijos nuožiūrai.

Ir pagalios, del drg. D-ro J. J. Kaškiaučiaus redaguojamo skyriaus "Darbininkų Sveikata". Jokiu būdu nieks negali įtart draugą Daktarą, kad jis tyčia "riebiai" kalbasi su savo skyriaus korespondentais. Tiesą pasakius, aš nematau jokio "riebumo" drg. Dr. atsakymuose. Kaip gi kitaip galima atsakyt kuriai nors draugei, katra klausia: "Mano vyras negali padaryt kietą. kodel?" ir pan. Aišku, kad daktaras atsako tik tokiais žodžiais, kurie yra suprantami klausėjai. Jeigu į nurodytą klausimą daktaras atsakyt: "Draugės vyras tapo impotentu ir pas ji nebūna irekcijos del (tokios tai priežasties...), tai nekiekviena klausėja bus patenkinta **nesuprantamu atsakymu.** O jeigu atsakinėt į panašius lyties dalykų klausimus laiškais, tai "L." skaitytojai neturės progos Dr. Kaškiaučiaus "Darb. Sveik." skaityt patarimus lytiškais klausimais ir priversti bus bombarduot drg. daktarą savo laiškais reikalaudami kiekvienam jų atsakyt."

Aš pats su įdomumu skaitau drg. Dr. J. J. Kaškiaučiaus patarimus ir nekuriais dargi ir pasinaudojau. Už tokį didelį darbą (be atlyginimo) draugas daktaras užsipelnija didelės lietuvių darbo masių pagarbos! Iš savo pusės aš geidžiu drg. daktarui—ilgiausių metų uoliai dirbt darbo žmonių labui!

Na, ir kaipo įrodymą, kad aš jau pildau savo pažadus, —bendradarbiaut "L." ir, pildau "L." redakcijos pageidavimus: "rašyt trumpas korespondencijas," — prisiunčiu trumpą rašinėlį "Kino-menas." Manau, kad tiks "L." Meno Skyriui.

Šiuo tarpu tiek.

Draugiškai,
P. Saženis.

Leningradas.
1935-V-14.

ŠYPSENOS

Galima ir Pigiau

Subliurusi senė milionierka užsigeidė vėl jauna išrodyti. Nuvažiavo pas paskilbusį specialistą-gražintoją ir sako:

"Daktare, kiek kainuotų pagražinti ir pajauninti mano veidą?"

"Kainuos penki tūkstančiai dolerių, tamsta," atsakė specialistas.

"Tai apiplėšimas!" milionierka sušuko. "Ar nėra kokio pigesnio būdo, kurį aš galėčiau mėginti?"

"O, taip, yra daug pigesnis būdas," specialistas atsakė, "jūs galite dėvėti maską."

Restaurane

Kostumeris (į veiterka): "Šita kopūstų sriuba visai be jokio smoko yra. Kopūstų beveik negalima su šaukštu pagauti. Atrodo, kaip pamazgos. Kas čia, po plynių, do kopūstai?"

Veiterka: "Tik trys dienos atgal kaip mūsų senas ir nuolatinis kostumeris jų valgė ir gyrė, kad skanūs kopūstai." **J. J. Butkus.**

DARBININKŲ SVEIKATA

DR. J. J. KASKIAUČIUS
371 Lake Street Newark, N. J.
Telephone: Humboldt 2-7964

VIS AUSYSE SPENGIA

Gal ir man patarsit per "Laisvę", ką aš turiu daryti su mano liga. Jau kelinti metai mano ausyse vis spengia, tai zvanija, ūžia. Labiausia nakties metu, kai atsigulu, tai man neduoda nie užmigti. Tai spengia, tai burzgia, tai ūkia. O dienos metu tai vis tinginys ima ir lyg nuovargis ir lyg markatnumas vis ima. Ir nieko, rodos, žingeidaus nėra pasaulyj, kad būt patraukiančio gyventi.

Šiaip jaučiuos gerai, apetitą turiu gerą, valgau, kas tik papuola. Viduriai veikia normaliai. Pildau Jūsų dijetas, nerūkau, negeriu svaigalų, su šeima gražiai sugyvenu, tik va bėda su ausim. Taip jų neskauda.

Buvau pas gydytoją. Apžiūrėjo—nieko nesurado. Sakė, reikią **X-ray** nuimt paveikslai. Gal reikėsią operacija daryti, bet bijau. Gal esu truputį riebus, sveriu 170 svarų, aukščio 5 pėdų ir 5 colių.

ATSAKYMAS

Jūs nepaminėjot savo amžiaus, kiek Jums metų. Tas ausų spengimas yra pusėtinai painus dalykas. Gali jis paeiti nuo įvairių skirtingų priežasčių, ir nelengva jos visos suvaikyti ir prašalinti.

Pusėtinai dažnai ausų ūžimas paeina nuo tūlų **ausies viduje** audinių pasikeitimo, nuo klausomojo nervo susijaudinimo, jo galūnių pakitimo, ar tai dėl senatvės, ar dėl kokių nuodingų intakų. Jei Jums ir būtų šitokios rūšies ūžimas, vadinas, ryšy su pačių ausų kokiu trūkumu, tai apie kokią operaciją ant ausų vely daug nei nesvajokit. **X-ray** arba Rentgeno spindulių atvaizdas ir gi ne ką tegalėtų nušviesti.

Kai kada ausų ūžimas paeina nuo tūlų **liaukų** apsilpimo. Jūs truputį riebokas. Manau, kad būtų Jums neprošalį, bent keletą mėnesių, pavartoti skydinės liaukos vidutinėmis dozėmis. Gaukite **Thyroid gland, ½ gr., 100 tablets.** Imkite po vieną tabletę prieš valgymą. Už kelių savaičių, manau, galėtumėt imti didelesnėmis dozėmis: **Thyroid gland, 1 gr., 100 tablets.** Ir gi po vieną prieš valgymą. Jeigu Jums tas spengimas daug ir nepasikeistų, tai, manau, šiaip bent geriau nuo šito jausites; nebūsite toks sutingęs, sustingęs, liūdnas. Prie to, žinoma, būtinai imkite ir iodo, **Tincture of Iodine,** po lašą, į stiklą vandens, kas diena, per kokį mėnesį, o paskui po lašą kas antra diena.

Daugiau vartokite žalėsių, vaisių, daržovių, kad **vitaminų ir mineralų** gautumėt net su kaupu. Dadėčkui, būtų gerai ir **mielių ir žuvų aliejaus** imti. Gaukite kur kviečių arba rugių čielų grūdų, nemaltų, žalių. Sukramtykit, suvalgykit po žiupsnelį kas dieną. Gerai pasivaikščiokite kas diena. Giliai pakvėpuokite.

Kaip Mane su Sniečkum Žvalgyba Apvogė

(Pabaiga)

—Prokuroras mus kaltina griovus Lietuvos nepriklausomybę. Tai irgi netiesa. Mums rūpi visiška Lietuvos nepriklausomybė nuo vakarų imperialistų.

Vakarų imperialistinės valstybės stumia Lietuvą Lenkijos glėbin ir nori išprovuokuoti karą su SSRS, o dabartinė Lietuvos vyriausybė derisi su lenkų imperialistais, kapituliuoja...

—Tai tik komunistų išmislas!—šaukia pirmininkas.

—Komunistų fantazija!—prideda prokuroras.

...Šitai patvirtina sutartis su Latvija. Šiuo būdu tirpsta Lietuvos nepriklausomybė. Esama Lietuvos nepriklausomybė, priklausomybė nuo vakarų imperialistų, reikalinga tik buržuazijai. Fašistai palaipsniui atsisako Vilniaus, atsiduoda vakarų imperialistų glėbin,įsitraukia į bendrą frontą prieš SSRS. Tiktai darbininkams ir valstiečiams paėmus valdžią bus Lietuva visiškai nepriklausoma nuo vakarų imperialistų. Tik Spalių revoliucijos dėka, Lietuva įgijo dabartinę nepriklausomybę. Jei ne Spalių revoliucija Rusijoj, tai Lietuva nebūtų susilaukus dabartinės nepriklausomybės.

Išeitis iš dabartinės bedugnės, iš skurdo yra viena — kompartijai vadovaujant darbininkų ir valstiečių sukilimas, paėmimas valdžios į savo rankas, įvedimas Sovietų valdžios Lietuvoje,—užbaigė Sniečkus.

—Ką turi pasakyti J. Kasperaitis?—paklausė pirmininkas.

—Prokuroras sako: — nebūtų toks prasikaltimas, jeigu būtų veikę viešai. O dabar, esą, pasidirbę pasus veikė slaptai. O kas verčia kompartiją slaptai veikti? Fašistų valdžia rūpinasi fabrikantų, dvarininkų, buožių reikalais. Darbininkų organizacijos uždarytos, draudžiamos, draudžiama darbininkų spauda, darbininkų padėtis bloginama. Visos politinės teisės atimtos iš darbininku. Kompartijai rūpi darbininkų klasės reikalai, todel ir rūpinasi fašistai sudaužyti kompartiją, ja nuvijo giliai į palėpę. Tegul leidžia viešai veikti, tegul nepersekioja, kompartija dirbs viešai. Eilėj vakarų Europos valstybių kompartijos veikia viešai, jos legalės. O jeigu Lietuvoj kompartija nuvarvta palėpėn, ji priversta dirbti palėpėj, slaptai. O jei slaptai dirbi, esi gaudomas, persekiojamas, tai reik naudotis ir padirbtais, suklastuotais, netikrais pasais. Ne komunistai kalti, kad jie dirba nelegaliai, neviešai, o fašistų valdžia, kuri juos pastato į tokias sąlygas.

Kaligrafas-ekspertas man prikergia eilę rankraščių. Įdomu žinot, iš kur jis gavo mano rašysenos pavyzdį. Juk aš atsisakiau duoti savo braižą ir jo negavot iš manęs.

Prokuroras būtinai stengias mums prikergti komunist. literat. platinimą. Tai daroma tam, kad bylą svarstytų kariuomenės teismas ir daugiau mus nuteistų. Jau d. sakė, kad nors ir esi kompartijos narys, bet nebūtinai privalai literatūrą platinti. Lygiai taip pat, pat, kaip ir kareiviai kare, nors visi kareiviai, bet nevisi randas apkasuos ir šaudo.

Prokuroras tendencingai sakė, kad Lietuvos kompartijai skiria subsidijas svetima valstybė. Lietuvos kompartija, kaip ir visos kitos, Kominterno sekcija. O jeigu kominterno bustinė Maskvoj, Sovietų Sąjungoj, tai tas dar nereiškia, kad Sovietų valdžia ir kominternas vienas ir tas pat. Socialdemokratų partija įeina į II Internacionalą, o antro internacionalo bustinė ne Lietuvoj, o svetimoj, kitoj valstybėj. Bet niekas nekaltina socialdemokratų partiją, kad ji svetimos valstybės remiama. Yra Amsterdamo internacionalas su bustine Holandijoj, bet ar Amsterdamo internacionalo sekcijas subsidijuoja Holandija? Savo laiku I Internacionalo bustinė buvo Londone, Anglijoj. Ar buvo galima tuomet sulieti I Internacionalą su Anglijos valdžia? Aišku, kad ne.

Prokuroras mus vadina tinginiais. Sako, esą, tingi dirbt, tai stoja kompartijon. Esu tikras, kad nei vieno darbininko nerastum, kuris sutiktų dirbt kompartijoj už pinigus, žinodamas prieš įstojant į kompartiją, kad už tai fašistai gali sušaudyti arba ilgiems metams nuteisti katorgon. Kas verčia darbininkus stoti kompartijon?—Ekonominis skurdas, politinis prispaudimas. Darbininkų organizacijos uždaromos, jie verčiami už centus dirbti 12 ir daugiau valandų paroj. Kodel aš esu komunistas? kad tinginys? Nuo septynių metų amžiaus ganiau pas buožes. Būdamas pusberniu dirbau pas dvarininkus, plytnyčiose po 12 ir daugiau valandų paroj už ubagišką mokestį. Vėliau mūrinau, stačiau rūmus, o gyvenau lindynėj. Mat, koks aš tinginys. Didžiausias skurdas, darbininkų pavergimas verčia juos stoti į L.K.P., kad joj dirbti už darbininku klasės paliuosavimą iš po kapitalo jungo. Kitos išeities darbininkai neturi.

Ar aš kaltas? Ne, ne mus, o naudotojus reikia teisti. Mus teisti negali, nes mes nesam prasikaltėliai. Mes esam mūsų priešo belaisvėj. O priešai mus neteis, o smerks. Priešams rūpi kuo daugiau mus smerkti.

Kodel mus smerkia? Mums rūpėjo darbininkų klasės reikalai, mes siekėm darbininkų ir valstiečių valdžios įkurimo Lietuvoje,—štai delko mus smerkia. Smerkia todel, kad pratęsus savo viešpatavimo dienas, kad nedaleisti darbininkams ir valstiečiams paimti valdžią į savo rankas,—užbaigiau aš.

Prokuroras paskutiniame savo žodyj nesigailėjo šmeižti mus ir kompartiją.

"Teisėjai" išėjo pasitarti.

—Sniečkus Antanas pasmerktas 15 metų sunkių darbų kalėjimo su pasekmėmis (teisių atėmimu).

—Kasperaitis Jonas pasmerktas 15 metų sunkių darbų kalėjimo su pasekmėmis, — skaitė "teismo" pirmininkas.

Mus supančiojo ir sustiprinta sargyba nuvarė į kalėjimą—grabą gyviemsiems.

Ši aprašoma byla dalinai atvaizduoja, kaip komunistai laikos fašistų teisme.

Po šios bylos mane nuvežė į Šiaulius ir tenai tampė po "teismus" iki pasmerkė sušaudyti, o sušaudymą pakeitė gyvam suputi kalėjime.

Maskva.
1935-I-27 d.

J. Kasperaitis.

L.D.S. 5-tos Kuopos Piknikas Buvo Policijos Užpultas; Keletas Draugų Suareštuota; Nuostoliai $550.00!

PHILADELPHIA. Pa.—Gegužės 5-tą d. L.D.S. 5-ta kuopa surengė pikniką Vytauto Parke. Oras pasitaikė labai šaltas—buvo apsiniaukę ir išrodė ant lietaus. Gi žmonės išsiilgę tyro oro, vasaros oro, nepaisė ir važiavo į pikniką daugiausia mašinomis. Rengimo komisija nei nemanė atidaryti pikniko, bet žmonės vaikščiojo apie barą, šokių svetainę ir reikalavo pradėti pikniką. Visa publika linksminosi, šnekučiavosi, ir nepaisė oro. Apie pusė po penkių, po pietų, atvyko valstijos policistas su detektyvais, ir du detektyvai buvo parke per dvi valandas; jie areštavo dirbančius už baro darbininkus, draugus Potą, Puodį, Jukną ir parko savininką, Urbą, ir išsivežė į Morrisville, Pa. Iki sužinota, kur išvežė suareštuotus, buvo sunku surasti išliuosavimo būdai, nes prie to ir lietus pylė be pasigailėjimo. Vėliaus buvo surastas bėlininkas, lietuvis Gudziavičius, bet buvo aštuoniom minutom pavėluota. Suimtuosius išvežė į Bristol, Pa., į policijos stotį. Čia ant rytojaus minėtus draugus paliuosavo, nubausdami kiekvieną užsimokėti po $4 už naktį.

Kadangi jie reikalavo draugo J. Rainio, kurio jie nesurado parke, tai Rainys nuvyko į Bristol, Pa., ir jį suareštavo ir padėjo po $500 bėlos, o anuos visus paliuosavo. Rainys tuoj buvo išimtas po bėla, paliuosuotas. Teismą nuskyrė 20 gegužės Doylestown, Pa. Draugas Rainys buvo įskųstas kaipo organizacijos pirmininkas ir pikniko komisijos pirmininkas. Teismas nubaudė drg. Rainį užsimokėti pabauda $300 arba eiti į kalėjimą 6 mėnesius. Prie to, jam priteisė užmokėti teismo iškaščius. Reikėjo turėti advokatas ir kitokių išlaidų pasidarė iki $550. Už ką drg. Rainį nubaudė? Todel, kad už baro, kaip paprastai, nedėlios dieną buvo daromas biznis, ką "blue law" draudžia. Šitame parke per metų metus buvo rengiami piknikai visokių organizacijų ir niekas nepuolė. "Laisvės" piknikai čia po keletą tūkstančių žmonių sutraukdavo.

Niekšas skundikas veik yra apčiuopiamas.

26 d. gegužės čia įvyko Vytauto Parke Vaitkaus priėmimui piknikas ir tam tikru laiku buvo daromas bznis. Čia buvo Skipitis, Pijus Grigaitis (be barzdos) ir piknikas nebuvo policijos užpultas. Čia aiškiai reiškiasi mintis, kad mūsų judėjimo priešai jungia savo jėgas prieš mūsų judėjimą. Ekonominis krizis kerta į bažnyčias, puldo lietuvišką patrijotų prestyžą. Mūsų organizacijų nariai turėtų sudaryti kietą ir tvirtą bendrą solidarumą ir mestis daugiau į veikimą su skleidimu mūsų spaudos, mūsų literatūros. Mūsų vietinės organizacijos šiuo laiku biednos ir nepajėgia sukelti šių padarytų teimo nuostolių be pagelbos L.D.S. kuopų ir kitų kolonijų organizacijų.

L.D.S. 5 kuopa rengiasi oficialiai atsišaukti į visas L.D.S. kuopas pagelbėti L.D.S. 5-tai kuopai sukelti šią sumą pinigų. Mūsų kuopa buvo silpna; pastaruoju laiku jinai pradėjo smarkiai augti. Ji surengė didelį bankietą, kuris buvo pasekmingas. Reikalinga sukelti $450. Philadelphijoj ir apielinkėj bus renkamos aukos ant blankų. "Laisvės" skaitytojai, mūsų judėjimo rėmėjai ir visi simpatikai turi ateiti į pagelbą, turi užjausti šiai nelaimei. Čia reikalas yra ne vieno drg. Rainio, tai vietinių organizacijų reikalas. Parodykim, kad mes turime vienybę, turime užuojautą.

Šis kapitalistinis krizis labiausia palietė darbininkų klasę, iš kurios juk visi lietuviški vertelgos pasilaiko. Net ir tie, kurie nusistatę prieš darbininkišką judėjimą. Parapijų kunigams biznis eina prastai, nes darbininkai neturi darbų. neturi pinigų, o čia kunigai kaulija paskutinį centą. Darbininkai mato lietuviškų parazitų, dykaduonių išnaudojimą, mato jų gobštumą. Lietuviai darbininkai pradeda netikėt jiems, daug pasitraukia iš jų tarpo. Priešai naudojasi "lietuvyste", lupdami darbininkų kailį. Mūsų judėjimas kovoja už tokią lietuvystę, kuri prašalins išnaudotojus ne tik iš Lietuvos, bet ir iš viso pasaulio. Jie tą gerai supranta, ir visokiais monais veda kovą prieš darbininkišką judėjimą.

Rausvietis.

Cleveland, Ohio

Clevelando Darbininkų Kovos Plečiasi. National Carbon Co. 1,500 Darbininkų Išėjo Streikan; Visur Masiniai Pikietuoja. Industrial Rayon Darbininkai Nepaiso Teismo "Injunctiono"; Privertė Skebus Išsinešti

CLEVELAND, Ohio.—23 d. geg. streiko kovos lauke darbininkų skaičius padidėjo ant 2,500. Vakar po pietų Addresograph-Multigraph 800 darbininkų metė darbą, kuomet pamatė, kad kompanija tik pažadais nori juos užbovyti. Šiandien ryto National Carbon kompanijos 1,500 darbininkų, patyrę, kad kompanija naudojasi pasitarimo laiką mobilizavimui streiklaužių, paskelbė kovą apstatydami dirbtuvę masiniu pikietu.

Industrial Rayon Darbininkai Nepaiso Teismo Drausmės; Privertė Skebus Išsinešti

Vakar teisėjas, McMahon savo išduotoj drausmėj prieš streikierius paskelbė, jog toji drausmė įeina į galę 23 d. gegužės 6 val. ryte, bet streikieriai pasakė, į peklą su savo drausme! Prieš pažymėtą laiką pikieto linijoj buvo daugiaus tūkstančio darbininkų. Vėliau jų eilės padidėjo iki du syk tiek. Vakar Industrial Rayon Korporacijos unija, patyrus, kad drausmė prieš juos išduota, atsikreipė prie kitų savo textile unijos skyrių ir White Motor C., streikuojančių darbininkų, kad reikalinga jiems pagelba sulaužymui to žiauraus "injunctiono". Darbininkai, kurie dirba kitose textilės dirbtuvėse, pradėjo rinktis apie 5 val. ryto, kad padėjus savo broliams-sesutėms atmušti bosų teisėjo McMahon drausmę. Papikietavę valandą pusę, turėjo traukti į darbą. Bet tuomet pribuvo kiti darbininkai, kaip iš White Motor ir kitų šakų industrijos

(Tąsa 5 pusl.)

SMAGUS PIKNIKAS

RENGIA A.L.D.L.D. 63 KUOPA IR KITOS ORGANIZACIJOS

Nedėlioj, 2 d. Birželio-June, 1935 Metais

ISLAND-BROOK GROVE, BRIDGEPORT, CONN.

PRADŽIA 12 VAL. DIENĄ — ĮŽANGA 25 CENTAI

Choras Daina iš New Haven, Conn.

Draugai ir Draugės! Šitas piknikas bus vienas iš smagiausių, nes dainų programą duos Liet. Jaunuolių Choras iš Bridgeport ir Dainos Choras iš New Haven. Bridgeporto ir New Haven'o parinktų vyrų virvės traukimas. Merginų lenktynės maišuose i dar daugiau. Muzika labai gera jauniem ir seniem. Taipgi vieta smagi ir paranki prie vandens, prie medžių ir lengvai dasiekiama tiems, kurie neturi automobilių. Dalyvaudami paremsite organizacijas ir patys turėsite daug smagumo. Todel ateikite ir atsiveskite savo draugus.

KELRODIS: Prie Golden Hill St. ir Main St. imkite Beardsley Park via North Avenue busą. Išlipkite ant Reservior Ave. ir eikite palei ženklus. Automobilistams tas pats kelias.

Sovietų Saldainiai

Naudokite Sovietų Saldainius parėse ir kitokiose parengimuose

2 Dviejų Svarų Dėžė 6 Skirtingų Rūšių 70c

Persiuntimas Apmokėtas

Kartu su užsakymu prisiųskite ir mokestį. Galite mokėti pašto stampomis.

Gera Nuolaida Draugijom, Kurios Ims Nemažiau 10 Svarų.

Įvairiose parengimuose yra naudojami saldainiai, bet dažnai matosi Latvijos ar Estonijos darbo.

NAUDOKIME

SOVIETŲ SALDAINIUS

Tuojaus užsisakykite paragavimui.

Siųskite užsakymus šiuo antrašu:

"Laisvės" Administracija
427 LORIMER STREET,
Brooklyn, N. Y.

ROBERT LIPTON

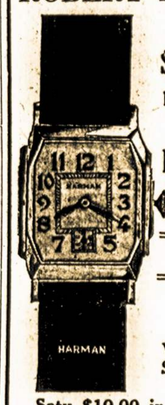

Įstaiga Susižiedavimams, Vestuvėms ir Kitokiems Įvykiams

Dovanos

Specialiai Žemos Kainos Vedybių ir Susižeidavimo Žiedų

Setų $10.00 ir augštyn.

Specialė nuolaida, kurie ateis su šiuo laikraščiu.

Robert Lipton

701 GRAND STREET
BROOKLYN, N. Y.
Bet. Graham & Manhattan Aves.

FOTOGRAFAS
JONAS STOKES

Traukiu paveikslus familijų, vestuvių, kitokių grupių ir pavienių

Iš senų padarau naujus paveikslus ir krajavus sudarau su amerikoniškais. Reikalui esant ir padidinu tokio dydžio, kokio pageidaujama. Taipgi atmaliavoju įvairiom spalvom. Kainos prieinamos.

JONAS STOKES

512 Marion St., kamp. Broadway
Chauncey St. Stotis
BROOKLYN, N. Y.
Tel.: Glenmore 5-6191

DETROITO LIETUVIŲ DARBININKŲ APTIEKA

Čia randasi lietuviška aptieka, kurioje galima pirkti vaistus daug prieinamesne kaina, negu kitur dabartiniu laiku.

A. M. KISHON, Aptiekorius Savininkas

8701 JOS CAMPAU AVE., DETROIT, MICH.

Socialistų, Komunistų, Katalikų Darbininkų Organizacijos Renka Delegatus Į Visuotiną Amerikos Lietuvių Darbininkų Suvažiavimą Prieš Karą ir Fašizmą

Iš įvairių kolonijų ateina pranešimai apie delegatų išrinkimą į Visuotiną Amerikos Lietuvių Darbininkų Suvažiavimą, kuris atsibus birželio 30 ir liepos 1, Cleveland, Ohio.

Jau dabar iš gautų pranešimų matyt, kad suvažiavime dalyvaus įvairių pažvalgų atstovai. Bus atstovai nuo socialistų, komunistų ir katalikų darbininkų organizacijų; taipgi bus atstovai nuo "tautiško" susivienijimo — nuo SLA kuopų.

Atstovų bus iš suvirš 80 lietuvių kolonijų, miestų ir miestelių. Tai bus pirmas Amerikos lietuvių istorijoj toks įspūdingas, didelis Amerikos lietuvių darbininkų suvažiavimas, suvažiavimas kovai prieš karą ir fašizmą; suvažiavimas pareiškimui Amerikos lietuvių galingo balso Lietuvos klausimu.

Štai gavome pranešimą iš Akron, Ohio, kad sekamos organizacijos jau išrinko delegatus: Lietuvių Socialistų Sąjungos 20 kuopa; SLA 198 kuopa; APLA 40 kuopa, ALDLD 59 kuopa.

Brooklyn, N. Y. įvyko vietos draugijų konferencija ir išrinkta 10 delegatų į Visuotiną Suvažiavimą.

Pietiniam Illinois įvykusi konferencija išrinko 5 delegatus.

SLA 286 kuopa, McKees Rocks, Pa., išrinko vieną delegatą.

Montello, Mass., jau išrinkta du delegatai; taipgi toliaus veikiama, kad pasiųsti daugiau.

Sekamos kitos organizacijos jau išrinko delegatus: Lietuvių Darbininkų Draugija, Lietuvių Savitarpinės Pašalpos Draugija Laisvė, ALDLD 190 kp., LDS 44 kuopa, Cleveland; ALDLD 25 kp., Baltimore; APLA 90 kp.; Tarptautinio Darbininkų Apsigynimo Karolio Požėlos vardu kuopa, Detroit; LDS 84 kp., Wheeling, W. Va.

Eilėj kitų kolonijų taipgi eina rinkimas delegatų į Visuotiną Suvažiavimą.

Visos draugijos, visų organizacijų kuopos, kurios iki šiol dar nesvarstė Visuotino Suvažiavimo klausimą, prašomos iškelti šį klausimą savo susirinkimuose, šį mėnesį. Visos lietuvių organizacijos raginamos siųsti delegatus į tą svarbų Visuotiną Amerikos Lietuvių Darbininkų Suvažiavimą.

Bus Kanados Lietuvių Atstovai

Kanados lietuviai taipgi turės savo atstovus Visuotinam Suvažiavime. Bus atstovaujama dvi didžiausios Kanados lietuvių kolonijos —Toronto ir Montreal.

Visuotinas Suvažiavimas atstovaus šimtus tūkstančių Amerikos lietuvių.

Žiūrėkite, kad jūsų organizacija, kurioj jūs priklausote, pasiųstų savo delegatą bei delegatus.

Organizacijos ir pavieniai asmenys prašoma nepamiršti pasveikinti tą istorinį Amerikos Lietuvių Darbininkų Suvažiavimą, pasiunčiant aukų pagal išgalią. Ryšy su tuo suvažiavimu stovi dideli darbai, ir visa tai reikalaus pinigų. Suvažiavimas svarstys siuntimą delegatų į pasaulinį lietuvių kongresą Kaune. Jeigu nutars siųsti, tai susidarys nemažos išlaidos. Bet mes bendrai, tūkstančiai, desėtkai tūkstančių mūsų, sudėję po centą kitą galime lengvai padengti tų svarbių darbų išlaidas. Todel primename tai išanksto, kad pavieniai asmenys ir organizacijos turėtų laiko apie tai pasvarstyti ir pagal išgalią finansiniai suvažiavimą paremti.

J. Siurba.
Suvaž. Šaukimo Kom. Sekretorius,
419 Lorimer St.
Brooklyn, N. Y.

Miestas Juodojo Aukso

Tarptautinė darbininkų delegacija, sugrįžus iš Sovietų Sąjungos aprašo savo įspūdžius iš Sovietų gyvenimo ekonominiu, kultūriniu ir industriniu žvilgsniu, rašo Harriet Brown sekamai:

"Pirmutinis mūs, svečių, noras buvo pamatyti Bakų — 'Miestas juodo aukso,' aliejaus srityje netoli mėlynų Kaspijos jūrų. Mes, tarptautinė darbininkų delegacija, nustebome, pamatę naują darbininkų koloniją su moderniškais namais, mokyklomis ir kliubais, kur aliejaus darbininkai gyvena.

"Pirmiausia mes aplankėm tas vietas, kur šie darbininkai gyveno caro laikais, mes radom ir matėm jų senoviškus namus po vieną kambarį iš lentų sukaltą, o kiti vėl namai tai akmeninėse uolose, kur nei langų nėra, dūmais ir suodžiais apnešti, kad medinių namukų nei lentų nesimato.

"Ali Hammid, tamsus juodomis akimis Baku gyventojas, kuris buvo už vadovą, kuris taipgi gyveno caro laikais minėtose 'šandėse' ir 'zemliankose,' jis kaip ir didžiumoj Baku gyventojai, turkas, o turkai carui ir Rusijos buržuazijai buvo lygūs su šunimis. Ali buvo dar mažas veikėzas caro laikais, miegojo ant šiaudų su jo tėvais ir daug broliukų ir sesučių. Lovų neturėjo, nes neturėjo už ką nusipirkt. Alio tėvas sedėjo kasdien taisydamas batus, Ali taipgi gelbėdavo tėvui, į mokyklą nėjo, nes nebuvo prieinama. Augo bemokslis, nemokėjo nei vardą pasirašyti.

"Kada Ali mums tą papasakojo, jis nusijuokė ir sakė: 'Bet kuomet Sovietinė valdžia paėmė galią, viskas persikeitė.' Ali nuėjo dirbt į alėjaus industriją. Unija ir Sovietų valdžia davė jam progą lankyti mokyklą. Rusijos darbininkai pasirodė jam ne neprieteliai, kaip jis manė, bet kaipo broliai. Kuomet Ali baigė aukštą mokyklą Baku mieste, jis buvo nusiųstas į Leningrado Universitetą.

Čia Ali susipažino su rusų mergina kuri baigė medicinos kursą, su ja apsivedė ir sugrįžo į Baku miestą. Jo draugė praktikuoja daktarystę, o Ali gavo Baku miesto taryboj darbą. Jie gyvena naujai pastatytuose namuose, kur Sovietų valdžia pastatė tūkstančius naujų namų darbininkams miestelyj Stenka Razin, kuris yra užvardintas žymaus revoliucionieriaus vardu. Stenka Razin yra naujai pastatytas miestelis, kurį mūsų delegacija pasiskyrė pirmiausia aplankyti. Oras tyrus ir sveikas. Namai pabudavoti del vienos, dviejų ir šešių šeimynų apartmentai. Visi pabudavoti moderniškai, turi darželius kuriuose rožės ir kitoki kvietkai žydi ir žaliuoja.

"Mes aplankėm daugybės darbininkų namus. Mes, tarptautinė darbininkų delegacija, nutarėm pasiskirstyti į mažas grupeles, po du, po tris ir lankyti kožnas duris. Mes sakėme namų gyventojams: 'Mes esame užsienio darbininkai; ar mes galėtume įeit į jūsų namą pasižiūrėti, kaip jūs gyvenate?' Nei vienas neatsisakė mumis įsileist, apart poros gyventojų, kurie atsiprašė, kad 'mes nesitikėjom sviečius susilaukt.' Faktinai Baku darbininkai vyrai ir moterys gražiai su mūsų delegacija pasikalbėjo. Delegacija susidėjo iš 5-ių valstybių—Vokietijos, Japonijos, Ispanijos, Austrijos ir Amerikos.

"Vėliaus mūsų delegacija susijungė, apkalbėjom ką mes matėm ir sužinojom. Štai du pavyzdžiai: Pirmam name, kur mano grupė buvo užėjus, rado moterį ruošiant pietus, ant jos virtuvės stalo rado šviežių pomidorų, o tai buvo gruodžio mėnesis, duonos ir sviesto, mėsos ir arbatos. Jos vyras amatninkas, uždirba virš 200 rublių į mėnesį. Už 4 kambarius moka mažiau 20 rublių į mėnesį rendos, tie 20 rublių apmoka už viską, kaip tai vandenį, elektrą, "furnace" alėjų, kuris apšildo namą ir naturalį gazą virimui. Moteris Vokietijoj gimus, namas užlaikomas švariai, ant visų langų užkabintos užlaidos, matyt keli muzikališki instrumentai — gitaras, armonika, radio ir gramofonas. Moteris mum sakė, kad jos vyras ir sūnus myli muziką, todel dar mano pirkti pianą. Moteris dirbtuvėj nedirba, tik namus prižiūri, sūnus dar jaunas—nedirba.

"Kitą darbininką aplankėm, kuris buvo neamatninkas, o pasitaikė tą dieną, kurią jis nedirbo, tai buvo jo liuosa diena nuo darbo, tai turėjom ilgą pasikalbėjimą. Jis ką tik atvažiavo iš kaimo į Baku dirbt alėjaus industrijoj, jo alga buvo tik apie 100 rublių į mėnesį. Jis turi mažiau kambarių ir jo rakandai pigesni, negu amatininko. Bet palyginus jo išlaidas, tai ir daug mažesnės už amatininko. Šis darbininkas turi 2 kambarius, virtuvę ir maudynę tik už keturis dolerius ir pusę ant mėnesio (visur Sovietų Sąjungoj yra patvarkymas, kuris darbininkas mažiau uždirba, mažiau ir randos moka). Šita žema randa padengia už vandenį, šviesą, šilumą ir gazą.

"Jis pradėjo imti kursą, kad išmokus amatininko darbą. Už tai dirbtuvės unija apmoka. Jo jauna pati taipgi mokinasi amato. Jię valgo du kartu dirbtuvės valgykloj, o trečią namie. Jie vakarais išeina į kliubą, į judžius ar į studijavimo klasą. Mes matėm kelias knygas ir brošiūras ant stalo ir ant lentynų, daug paveikslų ant sienų—Lenino, Krupskaja, Stalino ir kitų Sovietų vadų.

"Jis klausė mus daug apie darbininkų gyvenimą mūsų krašte ir atrodė, kad nenorėjo su mumis kalbą užbaigti ir atsiskirti. Mes matėm daug tokių miesčiukų Baku apielinkėj sujungtų moderniškais elektros geležinkeliais. Vakarais lankėme daug kliubų. Žinoma, kliubų yra ir Amerikoje, bet aš nebuvau juose. Amerikoje kliubai Rockefelleriui, Sinclairiui ir kitiems tokiems. Bet ar Amerikoj, ar bile kokioj kitoj kapitalistinėj valstybėj del aliejaus darbininkų ar del kitų industrinių darbininkų, laivų, miestų raštinių ir daugybės kitų, yra toki kliubai? Ne. O Sovietų Sąjungoj visi darbininkai turi savo kliubus.

"Aš dar turiu pasakyti, kad aš mačiau Baku aliejaus srityje švariausią ir saugiausią darbininkų būvį. Entuziastiškai jie dirba pabaigimo penkių metų planą į du ir pusę metus. Unija darbuojasi paaugštinti jos narių supratimą naujo gyvenimo vedime. Yra naujas gyvenimas moterų, jos studijuoja lygiai su vyrais aliejaus universitete. Mums buvo švarbu matyt Baku apielinkę, bet dar svarbiau matyti darbininkų entuziastišką pasiryžimą linkui naujo gyvenimo visoje Sovietų Sąjungoje."

Vitkus.
(Iš anglų spaudos)

Pittsburgh, Pa.

Dienraščio "Vilnies" Administratorius Kalbės Birželio 3

Pirmadienį, birželio 3, Liet. Darb. Kliubo svetainėj, 1322 Reedsdale St., N. S., įvyksta labai svarbios prakalbos. Kalbės drg. J. P. Milleris, dienraščio "Vilnies" administratorius, iš Chicagos. Pradžia 7:30 val. vakare. Įžanga veltui. Taipgi bus ir muzikalis programas.

Visiems svarbu susipažinti su bėgančiais klausimais. Hitleris nuolatos grasina pasigrobti Klaipėdą ir net visą Lietuvą. Karo pavojus nuolatos didėja. Ką reiškia Sovietų ir Francijos sutartis? Tie visi klausimai svarbūs. O dar tiek daug vietinių klausimų: bedarbė, NRA., streikų bangos, taipgi Amerikoj fašistinių spėkų tvirtėjimas.

Tie klausimai bus atsakyta šiose prakalbose. Drg. Milleris gana patyręs prakalbininkas ir laikraštininkas, beto nesenai lankęs Europą, tai gana susipažinęs su visais tais klausimais. Tai bus svarbu kiekvienam išgirsti d. Millerio prakalbą.

J. D. Sliekas Teisinasi

"Laisvės" 123 numery telpa J. D. Slieko neva man atsakymas ir gana teisinga Redakcijos pastaba. Kadangi Redakcija teisingai viską atsako, tai man ir nereikia daug apie tai rašyti. Turiu tiktai tiek pridurti.

APLA. Pirmo Apskričio parengime J. D. Sliekas aiškiai išsireiškė, kad APLA. vadovybė ne demokratiška, biurokratiška ir todel reikia jos galvą kirsti. Jis taip kalbėjo ne pirmą sykį. Pirmiaus, dviejuose APLA. Pirmo Apskričio susirinkimuose grieštai smerkė tą vadovybę, taipgi siulė rezoliuciją prieš "Laisvę". Rezoliucijoj buvo suminėta, kad "Laisvėj" sėdį biurokratiški diktatoriai ir tt. Bėda, kad tiktai 4 už jo rezoliuciją tebalsavo, todel pasiliko pas jį archyve.

Tie visi diktatoriai, biurokratai, tai vis J. D. Slieko išmislas, kurio jis negali nei dieną nei naktį užmiršti. Juk visiems žinoma, del ko jis nepasitenkinęs APLA. vadovybe. Negavo delei savo namo didelės paskolos. Jis norėjo gauti bent $5,000, bet APLA. Centras negalėjo tiek duoti. Po to Sliekas tuojaus pradėjo visaip išmėtinėti ant Centro Komiteto ir jieškoti visokių priekabių.

Labai nepadoru taip daryti. Kaltinti APLA. Centrą, "Laisvę" ir visą revoliucinį lietuvių judėjimą delei to, kad mes negalime jo nuosavybę išgelbėt, labai neteisinga. Visai neteisingą įsivaizdinimą Sliekas turi manydamas, kad jo visų vargų kaltininkais yra kas nors kitas, bet ne kapitalizmas. Vietoj dėtis prie bedarbių tarybų, prie mažųjų namų savininkų draugijos ir pagalios prie Komunistų Partijos ir bendrai kovoti prieš tą krizį ir patį kapitalizmą, tai Sliekas skelbia karą revoliuciniam judėjimui, to judėjimo tarp lietuvių vadovybei—dienraščiui "Laisvei", Kompartijos Centro Biurui ir tt.

Atidarymas Liet. Darb. Kliubo Svetainės

Birž. 8 bus labai svarbi diena. Tai bus oficialis atidarymas Liet. Darb. Kliubo svetainės, 1322 Reedsdale St., N. S. Bus puikus programas ir gera šokiams muzika.

Kviečiami visi iš anksto prie to rengtis. Iš anksto galima tikietai pas draugus įsigyti.

Reporteris.

SKAITYK LAISVĘ IR KITIEMS UŽRAŠYK

PRANEŠIMAI IŠ KITUR

PITTSTON, PA.

ALDLD 12-ta kuopa rengia prakalbas, kurios įvyks 31 d. gegužės, penktadienį, Yuškaus Salėje, 183 N. Main St., 7:30 val. vakare. Kalbės drg. R. Mizara iš Brooklyno. Pribūkite visi, dirbantieji ir bedarbiai. Užkviečia Komisija.

(127-128)

PHILADELPHIA, PA.

Svarbus visų Philadelphijos darbininkiškų organizacijų valdybų susirinkimas įvyks sekmadienį, 2 d. birželio, 2 val. po pietų, Lietuvių Darbininkų Centre, 735 Fairmount Ave. Bus svarstoma visuotino Amerikos Lietuvių Darbininkų Kongreso ir piknikų reikalai. Būtinai turėtų visi valdybų nariai dalyvauti. ALDLD 6-to Apskričio Komitetas.

(127-129)

DETROIT, MICH.

Aido Choro susirinkimas įvyks 2 d. birželio (June), 10 val. ryte. Yra būtinas reikalas, kad visi choristai susirinktų šiame susirinkime, nes yra daug svarbių dalykų aptarti kas liečia mūsų chorą. Taipgi atsiveskite naujų narių.

Pirm. J. S. Grigas.
(127-129)

ELIZABETH, N. J.

Šiuomi pranešam, kad norintieji važiuot į Proletmeno 3-čio Apskričio pikniką, birželio 2 d., tai visi būkite prie 408 Court Street kaip 1-mą val. po pietų. Iš tenais išvažiuos busas į pikniką. Nesivėluokite nei vienas!

Komisija.
(127-128)

DETROIT, MICH.

Šauni tarptautinė "party" ir šokiai rengiama del palaikymo laikraštuko "Ford Worker". Įvyks subatos vakare, birželio 1 d., 7:30 val., West Side, 4097 Porter Street, arti Clark Park. Prašome visus lietuvius darbininkus atsilankyti į šį parengimą ir paremti šį laikraštuką.

(127-129)

WATERBURY, CONN.

Dviem Labai Svarbiam Tikslam Parengimas
Puiki Vakarienė ir Šokiai

Subatoje, birželio 1, vakare, Lietuvių Parke, už Lakewood ežero bus skani vakarienė ir naujame daining ruime, gražiai įtaisytas naujas ruimas del valgių. Šokiams svetainė ir kita atskirai valgiam, baliam, tai puiki sėklyčia. Nuo šio parengimo likęs pelnas bus skiriamas jaunuolių lietuvių mokyklai ir visuotino lietuvių prieš karą ir fašizmą suvažiavimo reikalui, pasiuntimui delegatų.

Visus širdingai kviečiam dalyvaut, tyrame ore linksmai laiką praleist.

L. Ž.
(126-128)

DETROIT, MICH.

Jaunuolių Dienos Paminėjimas

Gegužės (May) 30 d. apie 1 val. po pietų įvyks didelės prakalbos Detroito ir apielinkės jaunuolių, ant miesto salos Belle Isle Park. Bus puikus programas ir žaislų. Kviečiam visus lietuvius darbininkus ten dalyvauti.

Darbininkų Mokykla

Gegužės 31 d., penktadienį, 7:30 val. vakare, 4097 Porter St., Draugijų Svet., bus Darbininkų mokykla kas penktadienį. Pamokos bus apie šių dienų reikalus. Kas yra sumanyti biliai ir kaip kun. Coughlin bando apvilti darbininkus su fašistų maska ir tt. Visi būkime.

Birželio 1 d. šeštadienį, 8 val. vakare, 3014 Yemans St. bus platus susirinkimas laikraščių skaitytojų, "Laisvės" ir "Vilnies". Čia gali dalyvauti kas tik remia darbininkišką spaudą. Daugiausia bus kalbama Detroito žinių reikalai. Bus ir drg. Jonikienė iš Chicagos. Visus kviečia Detroito žinių komisija.

J. K. Alvinas.
(126-128)

PHILADELPHIA, PA.

Darbininkų Mokykla

Kas Bus Ateinantį Šeštadienį

Birželio 1-mą yra rengiamas paskutinis šio sezono balius. Rengia Lietuvių ir Rusų darbininkų centro namo komisija. Pradžia 7 val. vakare, 8-tos ir Fairmount Ave. Bus skanių užkandžių ir gėrimų, šokiams grieš gera orkestra. Komisija prašo visus skaitlingai atsilankyti ir paremti namo palaikymą.

(126-128)

HARTFORD, CONN.

T.D.A. kuopos susirinkimas įvyks birželio (June) 3-čią, 57 Park Street, 7:30 val. vakare. Draugai ir draugės, malonėkite visi skaitlingai susirinkti, nes bus svarbių reikalų, taipgi prašome narius, kad atsivestų naujų narių į susirinkimą. Kurie nariai nesate užsimokėję, prašomi užsimokėti šiame susirinkime.

Org. Alek. Kondratas.
(126-128)

CLIFFSIDE, N. J.

Tarptautinis Darbininkų Apsigynimo kuopos susirinkimas atsibus sekmadienį, 2 d. birželio, 1935 metais, 11 val. ryto. Susirinkimas įvyks Darbininkų Centre, 270 Wilken St., Fairview, N. J. Kviečiame visus narius laiku atsilankyti.

Kuopos Sekr. T. Litvinovič.
(126-127)

GRAND RAPIDS, MICH.

Lietuvos Sūnų ir Dukterų Draugija rengia pikniką su šokiais, kuris įvyks 2 d. birželio (June). Pradžia 10:00 val. ryte, pas Igną Girnį, River Pavilion. Bus gera programa, dainuos Lietuvių Dailės Choras, grieš gera orkestra, taipgi bus ir alaus. Visus širdingai užkviečiam atsilankyti, praleisti smagiai laiką ant kranto (Grand River) upės.

Komisija.
(125-127)

MAHANOY CITY, PA.

"Vestuvės Pušyne"

Nedėlioje, birželio (June) 2 d., 7:30 val. vak., Y. Norkevičiaus svet., Shenandorio Lyros Choras suloš operetę "Vestuvės Pušyne". Apie šitą operetę nereikia daug aiškinti, nes ji buvo pirmiaus sulošta Shenandoah ir Baltimore, ir kurie matė, visi liko labai patenkinti, nes tai yra gyva ir labai patraukianti operetė. Šioje operetėje yra 23 dainos, žaislai ir lietuviški šokiai. Todel visus širdingai užkviečiam dalyvauti. Pelnas nuo šio parengimo bus įsteigimui Mahanjaus Darbininkų Centro. Įžanga tik 35 centai.

(125-127)

CLEVELAND, OHIO

LDS 44 kuopos pirmas piknikas įvyks birželio 2 d., J. Mačuto darže, ant Green Road. Nors LDS vajus Ohio valstijoj dar nepaskelbtas, tačiaus LDS 44 kp. šiame piknike prisirašančius priims tik už pusę įstojimo. Todel atsilankiusieji pasinaudokite proga, o vėliaus nesigailėsite! Bus programa su išlaimėjimais. Kviečiame visus atsilankyti.

Rengėjai.
(125-127)

DAINŲ DIENA

RENGIA PROLETMENO SĄJUNGOS 3-ČIAS APSKRITYS

Nedėlioj, Birželio (June), 2 d., 1935

P. VAIČIONIO (MEADOW GROVE) DARŽE, CRANFORD, N. J.

PRADŽIA 12 VAL. DIENĄ — ĮŽANGA 25 CENTAI ASMENIUI

Jeigu lytų, visas parengimas bus Liutvino Svetainėje, 39 S. Park Street, Elizabeth, N.J.

Programo išpildyme dalyvaus visi Apskričio Chorai. Kalbės drg. Mizara. Šokiai prie geros muzikos. Būkite visi menininkų parengime. Kviečia Apskritys.

KELRODIS Iš Elizabetho ant West Jersey ir Broad gatvių imkite Union gatvekarį 49 ir važiuokite į vakarus iki Garwood stoties. Išlipę eikite iki North Ave., sukite po dešinei iki Cedar St. ir paskui eikite Cedar St. iki Brookside Hospital, sukite po kairei ir Division Ave. iki Meadow Grove. Ten bus piknikas.

Automobiliais važiuokite į Elizabeth, N. J. Važiuokite North Broad Street iki Westfield Ave. Westfield Ave. važiuokite iki North Ave., Garwood, N. J. North Ave. važiuokite iki Cedar St. Čia sukite po tiesei, kaip augščiau nurodyta.

LIETUVIŲ
Valizų Krautuvė
A. G. GUGIS Manager,
kuris turi 12 metų patirimo prie išdirbimo šių prekių.
Čia yra puikus pasirinkimas portfelių, valizų, skrynių, kuparų, moteriškų pocketbook'ų ir kitokių šiem panašių daiktų.
Parduodame ir Lietsargius (Umbrellas)
529 GRAND STREET
BROOKLYN, N. Y.

Harry's Cafe
Kur Geri Draugai Susieina
1701-03-05 No. Dover St.
PHILADELPHIA
Ant Columbia Ave., tarpe 28th & 29th
Smagiausia Vieta Mieste
Specializuojasi įvairiais Žuvų Valgiais (Sea Foods)
MOTERIMS STALAI
BUSINESS MEN'S LUNCH
HARRY SLOBODIAN
Savininkas
Bell Phone Poplar 9257

PRANEŠIMAS
ADVOKATAS
J. GEORGE LIPSIUS
ir investigatorius
C. W. BENSON
persikelę raštinę į sekančią vietą:
Building
Broad ir Chesnut,
1324-30 Lincoln-Liberty
PHILADELPHIA,
Tel. Locust 6100.

Telephone Stagg 2-4409
A. Radzevičius
LIETUVIS GRABORIUS
(Undertaker)
Vedu šermenis ir palaidoju tinkamai ir už prieinamą kainą
Parsamdau automobilius vestuvėm, parėm, krikštynom ir kitokiem reikalam.
402 Metropolitan Ave.
(Arti Marcy Avenue)
Brooklyn, N. Y.

KELIONĖS ĮSPŪDŽIAI

Iš San Francisco į New Yorką

(Pabaiga)

Per Texas valstiją užėmė tris dienas važiuoti. Valstijos pietrytinė dalis yra derlinga, yra gražių miestų. San Antonio miestas—didelis, švarus ir pigiausias pragyvenimas iš visų mums pravažiuotų miestų. Septintoje kelionės dienoje įvažiavome New Orleans miestą Louisianos valstijoj. New Orleans—tai didžiausias pietinių valstijų miestas, didelė prieplauka stovi ant Mississippi upės žiočių, per kurią reikalinga persikelti laiveliu. Važiuojant laiveliu (ferry) patėmijau pilną prieplauką rudos spalvos laivų; pasiteiravus, paaiškėjo, kad tie laivai valdžios nuo pereito karo, kuriais buvo vežiojama kareiviai ir visoki karo reikmenys. Pasibaigus karui, tie laivai niekam nebuvo reikalingi, likosi pasmerkti pražūčiai—supuvimui; viso 118 laivų. Ruda spalva—tai rūdys, jiems jokios pagelbos nėra, jie mets po metų eis į vandens dugną. Persikėlus per upę, apstojo vaikai išbadėjusiais veidais baltos ir juodos spalvos ir melste meldė duonos, ne tik vaikai, bet ir suaugę visokiais muzikališkais instrumentais griežia ir prašo išmaldų iš turistų—tai Amerikos gerbuvio šalis! Apsistojome N. O. ant dienos, pasidairėme po miestą; apyšvaris miestas, bet didelis žmonių susigrūdimas — pragyvenimas brangus. Oras labai malonus gyventi. Louisiana — sub-tropiškų lietų valstija. Kad užeina lyti, tai pila lig iš kiauro maišo, todel gi pietinė dalis valstijos, prie Meksikos užlajos, yra pilna didžiulių ežerų, upių ir liūgynų (swamps), kuriuose randasi galybė žuvų, vėžių, varlių ir įvairių krakadilių. Apsinakvojome prie Bayon upės. Toji vieta apsupta iš visų pusių vandeniu. Ryte, prieš aušrą, varlės pradėjo "koncertą" visokiais balsais, kaip solistai ir chorai; taip rodos, būk ir jos lavintos. Pasikalbėjus apie gyvenimo sąlygas, ypatingai juodųjų darbininkų, kurių apgyvenimas prasideda su Louisiana valstija, aiškiai matosi vergijos liekanos. Nelabai kas persikeitė; gyvenami namai—net baisu pažiūrėti. Jie tikros lindynės, kuriose biedniokai gyvena; be jokių langų, yra tik langinyčios, kurias ant nakties uždaro, o dienomis būna tik skylės sienoje. Lūšna yra sukalta iš labai prastos rūšies lentų, vieno kambario. Šeimynos nemažos: nekurios susideda virš dešimties asmenų, lovų beveik kaip ir nėra. Kurie uždirba šiek tiek daugiau, tai tie turi neva lovas, bet tokių lovų nei Lietuvoje neteko niekur matyti. Dauguma guli ant grindų,—pamesta keli purvini skudurai. Ugnį kūrena ant žemės; padėta akmens aplink, ant kurių išsiverda valgį. Žmonės tamsūs, be jokios apšvietos, retas kuris moka skaityti. Dauguma analfabetai—bemoksliai; mokyklų veik nėra; yra tik bažnyčių, kuriose tamsina tuos darbininkus. Darbų labai mažai. Jei kur ir gauna ant dienos kitos padirbėti, tai užmokestis tikrai vergiška—70c į dieną. Dirba nuo 4 val. ryto iki saulės nusileidimo, tai yra virš 16 val. ir gauna tik pietus—košės bliūduką ir daugiau nieko. Ir prie tokių darbų yra daug darbininkų. Nekurie vargdieniai naktimis gaudo varles ir parduoda jas—tuziną už 3 dolerius. Kadangi užmokestis už varles geras, tai balų (swamps) savininkai neduoda ten varlinėti, už tai reikia randavoti. O kada vargšai neturi iš ko randos užmokėti, tai eina vogtinai. Bet toki tankiausiai gyvastim užmoka,—niekas ir nežino, kur dingo—vienu būna mažiau ir viskas. Pasiturintesni šaudo krakadilius ir parduoda išdirbystėms. Jie gauna už 6 pėdų dydžio krakadilių 5 dol. Čia seniaus sausžemis buvo branginama, o dabar tai šlapuma. Žemė labai derlinga, bet nėra rinkų javams parduoti.

Mississippi jau prastesnė žemė, nėra tiek girių—miško kiek Louisianoj, kurios taip tankios ir daugiausiai vandeniu apsemtos, niekas ten neįeina, tik tam tikri gyvūnai prisitaikė prie tokio gyvenimo. Po Mississippi seka Alabama—vėl derlingesnė; kelias išvestas palei jūrą. Oras labai malonus, užtad ir žmonijos parazitų randasi apščiai. Palei jūrą išbudavota cemento siena per 20 mylių. Ten turčiai pasibudavoję puikiausias rezidencijas gražiausios architektūros namai, paskendę gėlynuose gyvena, lig tam pasakiškam rojuje. Artinantis prie Floridos, žemės paviršius ima keistis į prastą raudonžemį. Vietomis yra geresnės. Randasi vidutinio dydžio miestų. Privažiavus vieną miestą, nustebome, pamatę labai daug juodos rasės žmonių, gatvės pilnos, taip kad pravažiuoti negalima. Pasiteiravus, sužinojome, čionai balandžio 8-ta diena skaitosi vergų paliuosavimo diena, todel tą dieną juodieji žmonės nedirba, eina į miestelius, laiko apvaikščiojimą, bažnyčiose karštai meldžiasi už parazitus, kad suteikė jiems už sunkiausį darbą vergišką užmokestį. Juoda dėmė dangaus ir peklos agentams, kurie palaiko tuos žmones amžinoje tamsybėje, kapitalistams išnaudojimui!

Florida ir Georgia panašios viena kitai: auga menki miškai—pušys, didžiumai pušių nuskustos žievės ir prikalta blekiniai loveliai, į kuriuos subėga sakai. Iš sakų yra daromas terpetinas ir kiti vaistai. Georgia valstijoj matėme tris naujas dirbtuves, kur išdirbama dirbtinas šilkas. Iš prastos rūšies pušių pagamina ne tik šilką, bet ir gauna terpetiną ir kitokių elementų.

South ir North Carolina valstijose dar vis daug vergijos liekanų. Pradėjus su Louisiana iki Virginia, per septynias valstijas virš 2,000 mylių, labai mažai kas geresnio teko matyti, kaip vergų lindynes, išskyrus turčių rezidencijas ir nekuriuos didesnius miestelius. Per tą visą plotą užtėmijome vos tik kelias mokyklas ir tik miesteliuose, o šiaip kaimeliuose ir ūkiuose visai mokyklų nėra. Vietoje mokyklų—bažnyčios. Pakol nepervažiuoji pietinių Amerikos valstijų, tai negali pilnai suprasti Amerikos "gerbuvio ir civilizacijos", neišskiriant nei Washingtoną. Ir taip nestriokais prisiartinom prie New Yorko ir jo apielinkių. New Yorkas, tai milžinas miestas, bet milžiniški jame ir darbininkų vargai. Pragyvenimas brangus, o uždarbiai taip mizerni, palyginus su San Francisco, daugiau kaip per pusę mažesni. Atvažiavus iš geresnių sąlygų į prastesnes, sunku prisitaikyti. Eini gatvėmis pro tuos dangorėžius namus, nematydamas saulės nei kitokios išeities iš begalinio skurdo, kaip per darbininkišką kovą, kurią darbininkai, vadovaujant komunistams veda.

* * *

Bejieškant darbo po New Yorką, prisiartino Pirmoji Gegužės. New Yorko darbininkai stropiai rengėsi iškilmingai apvaikščioti gegužinę šventę. Komunistai dėjo visas pastangas sudarymui bendro fronto. Pavyko nemažai unijų ir šiaip organizacijų įtraukti į bendrą frontą, bet socialistų vadai nedaleido 100% sudaryt vieningo apvaikščiojimo. Demonstracijos įvyko dvi—socialistai maršavo 8th Ave. į Central parką, komunistinis bendras frontas—5th ir 7th Ave. iki Union Square. Brooklyno lietuviai darbininkai šiemet skaitlingiausiai dalyvavo bendram fronte. Prūseika su saviškiais maršavo sykiu, pakol pavargo. Kadangi šįmet gegužinės apvaikščiojimas buvo vienas iš didžiausių New Yorko istorijoje, tai prisiėjo laukti eilės 6 valandas tautų mažumoms, kurios prie pabaigos demonstracijos buvo priskirtos. Kaipo pirmą syk New Yorko demonstracijoje dalyvaujant, darė gilaus įspūdžio. Ne tik šimtai tūkstančių maršavo po geriausia disciplina ir tvarka, muzika ir darbininkų revoliucinės dainos aidėjo, skambėjo, tas viskas žadino kitus darbininkus sekančioje gegužinėje stoti į maršuotojų eiles, vienyti darbo spėkas prieš kapitalistus. Žmonėmis šaligatviai buvo apgulę daugiausiai su raudonais ženklais, tai pritarianti gegužinės šventės apvaikščiojimui, ne tik šaligatviai, bet namų stogai ir langai žmonėmis aplipę. Tas demonstrantams duoda daugiau energijos pakilusiu ūpu maršuoti. Lietuviai darbininkai neturėjo muzikos—beno, tai parinkti dainininkai dainavo su mažomis pertraukomis revoliucines dainas. Buvo visokių iškabų—kaip giria, virš maršuojančių galvų su darbininkiškais obalsiais. Oras demonstracijai lyg tyčia gamtos pritaikintas. Diena prieš Pirmąją Gegužės gerokai palijo, nuplovė gatves, o Gegužinė biskį vėsoka, bet skaidri taip, kaip skaidri Gegužinės ideja. Artinantis demonstracijai prie pabaigos, prie Union Square darbo žmonių minia užtvinko maršuojančia gatve, šūkauja, meta revoliucinius šūkius, taip lengva ir išdidu būti tokioje milžiniškoje darbininkų armijoje! Armijoje susipratusių darbininkų, kurie nepoilgam nušluos, vadovaujant Komunistų Partijai, visus parazitus nuo kelio ir nesulaikančiai eis į galutiną pergalę įsteigimui Sovietų tvarkos Amerikoje!

Tai ir pabaiga kelionės. Nebuvo galima viską aprašyti, ką teko matyti ir patirti tokią kelionę atliekant per pietines valstijas. Ji buvo labai įdomi ir pamokinanti. Patariu bi kam važiuoti, keliai geri visur. Biskį toliau kaip per centralines valstijas, mes padarėme 4,450 mylių į 13 dienų. 4 žmonių pragyvenimas ir kitokios išlaidos sudarė $155.

Ig. Urbonas.

Wilkes Barre, Pa.

Streikas ir "Naujosios Gadynės" Užimta Jame Pozicija

Pas mus jau ketvirtas mėnuo tęsiasi naujosios (U. A. M. of P.) unijos streikas prieš Glen Alden Coal Co. Jau apie tuziną kovingų pikietų teismai pasiuntė nuo 5 iki 10 metų į kalėjimą; kiti gavo po mažiau. 29 unijos viršininkai atsėdėjo po 32 dienas už neatšaukimą streiko. Pennsylvanijos kazokai labai daug yra sužaloję ir net pašovę streikierių. Kazokų brutališkumas išėjo ne tik iš žmoniškumo, bet ir iš buržuazinės konstitucijos ribų. Kuomet jie lydi skebus į darbą ir jei jiems kas pasimaišo po kojoms, tai tokiems skaldo galvas be atodairos. Nemažai sumušta moterų ir nepilnamečių vaikų. Daugiausiai nukenčia tie, kurie gauna suareštuoti: Ant jų vartoja inkvizicijos metodą, taip vadinamą "third degree" methodą. O kuomet kankinamieji neišlaiko ir nustoja sąmonės, tai tuomet jiems pakiša pasirašyt jau gatavą padirbtą jų išpažintį ir vėliaus, sulig tos išpažinties, teismas juos siunčia ilgiems metams į kalėjimą.

Šie faktai yra atidengti unijos advokatų, ir ne kartą buvo atspausdinti vietiniuose laikraščiuose.

Gegužės 21 d. iš New York pribuvo į Wilkes Barre Civil Liberties Union komitetas iš šešių ir ištyrė šiame streike policijos žvėriškumą.

Į tyrinėjimo procedūrą buvo pakviestas ir miesto majoras, kuris prisižadėjo griežtai pareikalaut gubernatoriaus, kad kuogreičiausia ištrauktų valstijos kazokus iš šios apielinkės. Tyrinėjimo svetainėje pribuvo desėtkai sudaužytų, peršautų ir kitaip sužalotų liūdininkų. Vieni tik ką paleisti iš ligonbučių, kiti iš kalėjimų.

Daugybė visokių draugijų ir organizacijų savo rezoliucijoms privertė ir patį gubernatorių atsiųsti savo tyrinėtoją H. E. McElroy iš Harrisburg policijos bei kazokų brutališkumą tirti. Ir čia ta pati scena: gegužės 23 d., Hanover Township, Hose House virš 500 vyrų ir moterų ir apie 50 kazokų sužalotų liudininkų apsupo svetainę...

Čia reikia būtinai pažymėt ir priežastis, delei kurių mainieriai persiorganizavo į naują uniją, iššaukė steiką ir dabar, liedami kraują, taip tvirtai laikosi kovos lauke.

Pamatinės tik dvi priežastys: 1) kad turėt savo mainierių uniją (vieton kompaničnos, bei atvirai kompanijai parsidavusios UMW of A unijos) ir 2) kad atkovot visas mainierių parduotas teises ir mokestis, kurios kontrakte yra nustatytos.

Nieko stebėtino, kad šiame streike randasi streiklaužių. Juk kiekvienoj revoliucijoj atsiranda ir kontr-revoliucionierių. Bet stebėtina, kad "Naujoji Gadynė" davė net dvi špaltas vienam, visiems čia gerai žinomam S. apginti streiklaužiavimo poziciją. Per brangi laikraštyj vieta, kad ant jo visų išsisukinėjimų, melų ir prieštaravimų atsakinėt, tačiaus kai ką nurodysime.

"N. G." No. 21 tas streiklaužys, kuris pasirašęs "Mainierys," sako: "Šiam streikui ekonominio pagrindo nėra." Ar girdėjote, streikas be ekonominio pagrindo! Reiškia, streikierius šaudo, į kalėjimus grūda, jų kraują lieja kapitalistai be ekonominio pagrindo! Tai jum ir "komunistinė" sklokininko teorija.

Kitoj vietoj tas begėdiškas tipas vėl posmuoja: "Kas ką nekalbės, bet dvi unijos negyvuos vienoj mainoj." Čia visi tą žino ir be streiklaužio pasakymo. Bet čia eina kruvina kova, kad nulemt, kokia unija turi gyvuot: ar unija, kuri padėjo kompanijai mainierių algas nukapot iki nepakenčiamo laipsnio, ar unija, kuri žūt-būt būtų pasiryžus mainier. atkovot visas parduotas teises. Seną (UMW of A) uniją šioj apielinkėj remia kompanija, valdžia (su savo teismais) ir akliausi vadų pasekėjai. Naujoj gi unijoj laikosi užsigrudinę tūkstančiai nuskriaustų mainierių. Lai skaitytojai nemano, kad nebuvo daroma bandymų užkariauti seną uniją. Pirma, negu susitvėrė nauja unija, eiliniai nariai daug kartų buvo iššaukę streikus, bet visuomet unijos autoritetai tokius streikus nuslopindavo, taip pat su kazokų pagelba, o streikų organizatorius išbraukė iš unijos. O be unijos nėra ir darbo.

Šią tiesą pripažysta ir "N. G." korespondentas, sakydamas: "Distrikto ir Internacionaliai unijos viršininkai griežtai išėjo prieš streiką ir streikas buvo sutruškintas. Moraliai mainieriai daug pralaimėjo, daugelis veiklesnių tapo išmesta iš unijos ir iš darbo" (šis streikas buvo kovo mėn., 1931). Matot kaip senos unijos viršininkai, kurie raketierišku būdu valdo uniją, tarnavo ir dabar tarnauja kompanijai.

Bet tas pats "N. G." bendradarbis apsisukęs vėl kalba: "Tačiaus protingas unijistas gerai žino, kad priklausantieji kitai unijai neklausys, ką nutars dalis atskilusių narių ir dar neturintieji tokių reikalavimų, kurie reikštų gerą visiems darbininkams abelnai."

Matote, jam "protinga" yra eit skebaut po protekcija "state trooperių," o neprotinga klausyt "atskilusių," kurie kviečia į streiką. Tai už keno gi reikalus šis streikas vedamas, jeigu ne už visų mainierių? O 48,000 naujos unijos narių, tai jam tik "dalis atskilusių" (faktus ir skaitlines galit rasti vietos buržuaziniam laikraštyj "The Evening News" geg. 21, 1935). Beje, juk ir senos unijos konstitucijoj ir kontrakte yra aiškiai pažymėta, kad **unijistai niekuomet neis dirbt po policijos protekcija!** Ir dar šis elementas turi drąsos pykti, kad streikieriai nevadina gerais unijistais tų, kurie dirba po policijos protekcija.

Dar daugiau. Šis "opozicionierius" mano, kad nereikėjo naujos unijos, nereikėjo streikų, tik ramiu būdu, kokiu tai stebūklingu būdu, užkariauti seną uniją (tartum tas neišbandyta). Bet jei taip, tai kam reikėjo komunistams atskilt nuo socialistų, kam reikėjo atskilt iš tautiško susivienijimo ir sutvert darbininkiškas, kam, pagaliaus, opozicionieriai atskilo nuo pozicijos?!

Šis senos unijos viršininkų šalininkas nuo visų virš minėtų organizacijų atskilo, tik užkliuvo ant reformistinės unijos ir joj pasilikęs streiklaužiauja, kuomet kiti galvas guldo, į kalėjimus eina, pusbadžiai gyvena, kad tik iškovot visiems mainieriams geresnes gyvenimo sąlygas. Toks, kuris policijos lydimas gali eiti ir laužyti streikus, gali ir bile ką rašyt. Bet kokiu išrokavimu "Naujoji Gadynė" talpina to žmogaus raštus?

Tiesos Mylėtojas.

Clevelando Žinios

(Tąsa iš 3-čio puslp.)

dapildyti jų vietas. Policija pamačius tokį darbininkų streikierių pasiryžimą nedrįso drausmės pravesti. Vėliaus, po pietų, kuomet pikieto linijos kiek suretėjo, vienu kartu pribuvo govėda policijos. Manyta, kad pradės terorizuoti. Bet apsirikta. Sustatė apie pora šimtų mėlynasiūlių, ginkluotų nuo galvos iki kojų aplink "main entrance". Tai buvo prisirengimas išgabenimui tų darbininkų, kurie buvo kompanijos unijos nariai ir paklausę kompanijos bosų pirmadienį ankšti įsmuko dirbtuvėn. Jų skaičius buvo apie 80-90. Taigi tie suviltieji jau nuo antradienio norėjo išeiti iš dirbtuvės. Net prašėsi unijos, kad jie sutinką apleisti dirbtuvę, jei jiems pikietininkai nieko nedarysią. Unija pasakė: "dar prakaituokite." Taigi šiandien tie 200 mėlynasiūlių išgabeno juos namon. Čia buvo darbininkų dvejopas laimėjimas: pirmoj vietoj drausmė buvo sulaužyta, ir kartu kompanija buvo priversta ištuštinti dirbtuvę. Manoma, kad tie darbininkai pasilikę skebauti buvo desperatiški. Ir kompanija nebenorėjo turėti dvejopą triubelį.

Areštavo, Bet Turėjo Paleisti

Prie White Motor Co. dirbtuvės buvo areštuoti 3 komunistai, kurie dalino streikieriams išleistą Kompartijos branduolio buletiną. Jame buvo sveikinami White Motor Co. darbininkai, išėję kovon už pagerinimą savo gyvų reikalų. Taipgi ten buvo prižadas, kad komunistai jiem gelbės sulyg išgalės laimėti šį streiką. Kapitonui prisiėjo keturis sykius šaukti vežimą, bet kiekvienas šaukimas buvo per niek. Nesulaukęs, susisodino areštuotus į gatvekarį ir nusivežė į policijos stotį. Kol areštuotieji buvo ant kampo gatvės, streikieriai pradėjo uiti policiją del komunistų areštavimo.

Policijos stotyj juos pabarę, paleido. Aišku, kodel paleido. Viena, tai T.D.A. sekretorius buvo painformuotas apie areštą pirm, negu areštuotieji pasiekė policijos stotį. Kita, patys streikieriai labai pasipiktino. Tas visa privertė policiją komunistus paleisti.

Rep.

Siūlo Graikijos Sostą Anglijos Karalaičiui

ATHENAI. — Fašistinė Graikijos valdžia su Tsaldariu priekyje nori atsteigt karaliaus sostą, ir jau pakvietė į tą vietą Anglijos karaliaus sūnų Jurgį, Kento kunigaikštį, kuris yra vedęs Graikų kunigaikštaitę Mariną. Tsaldaris tikisi, kad jeigu Anglų karalaitis užimtų Graikijos sostą, tai gal Anglija sugrąžintų Graikijai didelę Cyprus salą.

Bet fašistiniams Graikijos valdovams dabar duota atsakymas per Anglijos pasiuntinį Sid Waterlow, kad tos garbės negali priimti Anglijos karalaitis. Nes 1830 metais buvo pasirašyta tokia sutartis tarp Anglijos, Francijos ir Rusijos, kad joks tų trijų šalių kunigaikštis niekad nebus sodinamas ant Graikijos sosto. To nežiūrint, Graikų fašistai vis dar nepraranda vilties gauti anglišką sau karuką.

RAGINA LENKIJĄ SU HITLERIU LAIKYTIS

Varšava. — Valdiškas Lenkijos fašistų laikraštis "Gazeta Polska" rašo, kad ir toliau reikia laikytis išvien su Hitleriu. Sako, Hitlerio valdžia išreiškė ir gilesnę užuojautą Lenkijai del Pilsudskio mirties, negu kad Francijos vyriausybė.

Vėliavų Biznis Auginamas

CHICAGOS Prekybininkų Sąjunga raportuoja, kad šiemet tris sykius daugiau parduodama amerikoniškų vėliavų kaip pernai. Patriotai skleidžia vėliavų biznį, kaipo ženklą kovos prieš komunizmą ir už Amerikos prirengimą karui.

SKAITYKIT IR PLATINKIT "LAISVĘ"

DIDELIS NUPIGINIMAS

Dviejų dolerių vertės knygą Dabar gausite už $1.25

Patarimai Vyrams Apie Lyties Dalykus

Tai ta paskilbusi D-ro Robinsono knyga, kurią D-ras Kaškiaučius pakartotinai liepia skaityti.

Pirkite ją dabar, nes už mėnesio vėl bus pilna kaina.

Reikalavimus su $1.25 adresuokit:

J. BARKUS
111-40, 128th Str.,
OZONE PARK, N. Y.

JUOZAS KAVALIAUSKAS

Laisniuotas Graborius

Pennsylvania ir New Jersey Valstijose

PHILADELPHIA, PA.
Telefonai: Bell—Dewey 5136
Keystone—Main 9669

Užtikrinu, kad mano patarnavimas bus atatinkamiausias ir už prieinamą kainą. Nuliūdimo valandoje, prašau kreiptis prie manęs sekančiu antrašu:

1439 South 2nd Street.

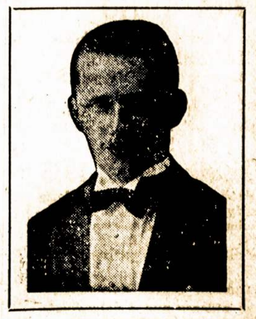

Dalyvaukite Prieškariniam Jaunimo Parade!

KETVIRTADIENĮ, 30 GEGUŽĖS YRA DIDELĖ DARBININKŲ DIENA—JAUNIMO DIENA PRIEŠ KARĄ IR FAŠIZMĄ. TĄ DIENĄ NEW YORKO JAUNIMAS ŠAUKIA VISUS Į PRIEŠKARINĮ PARADĄ IR DEMONSTRACIJĄ. VISŲ DARBININKŲ IR VISŲ KARO IR FAŠIZMO PRIEŠŲ PAREIGA ŠIRDINGIAUSIAI PAREMTI ŠĮ DIDELĮ JAUNIMO ŽYGĮ IR VISIEMS DALYVAUTI PARADE IR DEMONSTRACIJOJE.

MARŠUOTOJAI SUSIFORMUOS PRIE 2nd AVENUE

Visi dalyviai prašomi susirinkti laiku, lygiai 11 valandą ryto, kad galėtų pradėti maršuoti nustatytu laiku, 12 valandą. Maršuos į Madison Sq. Aikštę.

Divizija 1-ma. Darbo Unijos—13th St. į vakarus prie 2nd Ave.

Divizija 2. Vaikai—13th St. į rytus prie 2nd Ave.

Divizija 3. Bedarbiai—bažnytinės grupės.—12th St. į vakarus prie 2nd Ave.

Divizija 4. YMCA, YWCA, YMHA, fraternalės organizacijos—12th St. į rytus prie 2nd Ave.

Divizija 5. Politinės organizacijos—11th St. į vakarus prie 2nd Ave.

Divizija 6. Socialės, atletų ir kultūrinės organizacijos, Suvienyti Darbininkų Kliubai—11th St. į rytus prie 2nd Ave.

Divizija 7. Amerikos Lyga Kovai Prieš Karą ir Fašizmą. Studentų Organizacijos—10th St. į rytus prie 2nd Ave.

Divizija 8. Veteranų Organizacijos—9th St. į rytus prie 2nd Ave.

KALBĖS EILĖ JAUNIMO ATSTOVŲ

Vienu iš žymiausių kalbėtojų jaunimo demonstracijoj bus Angelo Herndon, kuris yra nuteistas 18 metų į Georgia valstijos "Chain gang" už vadovavimą bedarbių demonstracijos. Kalbės Jaunų Krikščionių ir Jaunų Žydų organizacijų atstovai. Taip pat kalbės ir Jaunų Komunistų bei Nacionalės Studentų Lygos atstovai. Nors Jaunų Socialistų Lygos taipgi Studentų Lygos už Industrinę Demokratiją viršininkai pareiškė, kad tos organizacijos oficialiai nedalyvaus parade ir demonstracijoj, tačiau tų organizacijų atstovams pasiųstas pakvietimas kalbėti demonstracijoj.

Jaunų Komunistų Lyga dalyvaus labai iškilmingai. Apart daugybės iškabų, paparčių ir kitų įvairenybių jie turės "kazoo" beną iš 500 gabalų. Jaunų komunistų Lygos Distrikto komitetas ragina visus narius dėvėti uniformas—baltus marškinius ir mėlynus kaklaraiščius.

Draugės ir draugai, pasistatykime sau už pareigą, kad šios Jaunimo Dienos paradas ir demonstracija nustebintų visus savo skaitlingumu ir įspūdingumu. Lai jūs jaunimas nepasilieka namie. Nelikite ir patys. Kovingasis darbininkų jaunimas šaukia jus.

VISI ŠIANDIEN Į JAUNIMO PARADĄ PRIEŠ KARĄ IR FAŠIZMĄ!

"Daily Workeriui" Reikia Platintojų

Kaip sau norite, bet "Daily Workerio" platinimas pas mus paliktas permažam skaičiui žmonių. Mes turime gražaus, nedirbančio jaunimo, kuris sekmingai galėtų pardavinėti "D. W." ir pasidaryti sau bent vidutinį uždarbį. Tačiaus negirdėti, kad lietuvių jaunimas tuo užsiimtų, tai yra būtų nuolatiniu pardavėju. Šiaip, retkarčiais "D. W." platina visi Komunistų Partijos ir Jaunų Komunistų Lygos nariai bei šiaip veikėjai. Gi jauni "D. W." pardavėjai kartais parduoda net iki 100 kopijų vienu vakaru. Parduoda ir suaugusieji, bet jauniem už vis geriau sekasi. Pabandykite.

"Daily Workeris" dabar reikalauja 500 reguliarių pardavėjų. Jums taipgi proga pabandyti. Duoda labai geras sąlygas. Kreipkitės: City Office of the Daily Worker, 35 East 12th St., New York, N. Y.

Aidiečių Atydai

Draugai aidiečiai! Šį penktadienį malonėkite visi anksčiau susirinkti, kad turėtum gerą dainų pamoką, nes žinote, jog sekmadienį reiks dainuoti Dainų Dienoje. Prisirengimas visad reikalingas, kad ir prie senesnių, vasarinių dainų.

Dainų Dienoje DAINUOS VISI APSKRIČIO CHORAI, kurie bandys pasirodyti savo mandrumą. Tai tokis yra chorų nepavydėtinas tikslas, užtad ir mums reikia biskį daugiau dailiškos balsų mankštos, o be praktikų to nepasieksime.

Nesivėluokite ir visi-visos ateikite, nes praeitos praktikos mums parodė, kad kada visi būnam pamokose, tai ir dainavimas susidaro skambesnis.

J. N., org.

MIRTYS—LAIDOTUVĖS

Ona Leščinskienė, 57 metų, 18 Danforth St., mirė geg. 28 d. Pašarvota graboriaus Garšvos koplyčioj. Laidos birž. 1 d. šv. Trejybės kapinėse.

Laidotuvių apeigom rūpinasi graborius J. Garšva.

Bickford Darbininkai Tebestreikuoja

Jau tulas laikas, kaip streikuoja Bickford kavinių darbininkai. Streikas iškilo centralinėj įstaigoj, kuri pristatogamina maistą visoms tos kompanijos kavinėms. Buvo siūlyta pradėti derybas pereitą antradienį, tarpininkaujant Apielinkės Darbo Tarybai, NRA įstaigai, bet NRA panaikinus ir tos derybos paskelbta neįvyksiančios.

Streikieriai savo mitinge entuziastiškai sutiko pranešimą, kad jau dabar nebereikės tokio tarpininko ir pasisakė už sustiprinimą masinio pikieto. Cafeteria Workers Unijos 110-to Lokalo susirinkime padaryta tarimas, kad kiekvienas unijistas privalo paaukauti 2 valandas į dieną aktyviam streiko darbui. Masinio pikieto pagelba tikimasi priversti kompaniją neužilgo tartis su streikieriais, kadangi iš priežasties streiko apyvarta nupuolus 60-70 nuošimčių.

Drg. Grybas Sunkiai Serga

Lankiusieji d. Kazimierą Grybą praneša, kad jis vis dar labai sunkiai tebeserga. Randasi Kings County Hospital, ant 6-to augšto, Ward A 61-62. Draugės ir draugai, atlankykite. Lankymo valandos trečiadieniais, sekmadieniais ir šventadieniais nuo 2 iki 4 po piet, pirmadieniais ir penktadieniais nuo 7 iki 8 vakaro.

Trumpos Žinutės

John Mooney, garsaus klasių kovos kalinio Tom Mooney brolis, bus vyriausiu kalbėtoju Tarptautinio Darbininkų Apsigynimo mitinge Brownsville Labor Lyceum šį sekmadienį, birželio 2 d.

Scottsboro rinkliavos dienos (tag days) nukeltos iš 1 ir 2 birželio į 29 ir 30 birželio. Dedamos pastangos gauti leidimą. Pirmom dviem dienom buvo pareikalauta leidimo, bet miesto viršininkai atsisakė išduoti. Organizacijos raginamos siųsti protesto rezoliucijas ir laiškus majorui LaGuardia, reikalaujant išduoti leidimą 29-tai ir 30-tai birželio.

Šalpos Biuro maisto skyrius Brooklyne pravarė darbininką, o kitiems atsakė vakacijas sykiu su laipsnišku mažinimu maisto šelpimui bedarbių. Pereitą savaitę virš 40 Brooklyno šalpos stočių darbininkų aplikacijų, reikalaujančių vakacijų — atmesta.

New Jersey Miestelių Draugams Pavojus!

Dar ne visos kolonijos pranešėte, kiek jums vietų palikti didžiajam buse, kuris veš visos apielinkės delegatus į Clevelandą. Tuojau praneškite. Mūs tolimesni susiedai suskubo registruotis. Yra pavojus, kad svečiai gali užimti daugiau vietų, negu reikia namiškiams, jei nesuskubsime.

Draugai, mes negalime jums laikyti vietų, kol nežinome galutinai, kiek imsite. Tad mes su džiaugsmu priimame tolimuosius svečius, bet taip pat bus nesmagu, jei namiškiai turės pasilikti namie arba keliauti pėsti (pusėtinai toli!) Todel maloneikite paskubėti, kurie nepranešėt.

Tolimųjų užsiregistravusių skaičiuje randasi Eastonas ir Hartfordas.

Rašykit Brooklyno komiteto del V. Suv. sekretorei: S. Šasnauskienė, 419 Lorimer St., Brooklyn, N. Y.

DAINŲ DIENA

Šį sekmadienį, 2 d. birželio, įvyks Proletmeno Sąjungos Trečio Apskričio rengiamoji Dainų Diena, Vaičionio darže, Cranford, N. J. Pradžia 12 valandą dieną. Įžanga 25c. ypatai.

Šio parengimo tikslas yra, tai gauti kelis centus tęsimui chorvedystės mokyklos, kuri būtinai reikalinga išlavinti jaunuolius užėmimui vadovauti chorus. Chorvedžių mums trūksta ir mes esam daugiau, negu tikri, kad pradėtą darbą mūsų broliškos organizacijos parems.

Daug rašyti neapsimoka, nes kitos kolonijos pyksta, jog mes perdaug garsiname savus parengimus. Bet vistiek reikia pasakyti, jog ten bus dai-

P. S. Jeigu lytų, parengimas bus Liutvino svetainėje, 69 S. Park Str., Elizabeth, N. J.

J. N.

Atviras Kvotimas Bado Sąlygų Williamsburge

Williamsburgo Bedarbių Tarybos lokalas, kurio buveinė randasi 413 So. 4th St., pasiuntė aldermanui Joseph W. Sullivan užkvietimą pribūti į atvirą kvotimą bado sąlygų Williamsburge ir kaipo šios apielinkės žmonių išrinktam vesti žmonių reikalus, atsakyti: Delko valdžia marina badu bedarbius? Delko jis, kaipo atstovas, negina jį išrinkusių žmonių reikalus? Laiške sakoma:

"Tūkstančiai žmonių 35-tam aldermaniškam distrikte turi pasilaikyti iš šalpos. Tie vyrai ir moterys, nedirbanti ne iš savo kaltės, yra nustumti į ubagystę prie dabar duodamos pašalpos. Negrai diskriminuonos, šokiai ir kiti piknikui reikalingi dalykai. Tuomi pasirūpins Elizabetho Bangos Choras. **Todel užprašome visą apielinkę** pasilinksminti sykiu su menininkais.

Aido Choro busas išeis 10 valandą ryto.

jami. Tūkstančiam atsakyta pašalpa, o gaunantieji turi laukti ilgas valandas. Tokia padėtis gavime šalpos, kuomet maisto, ypatingai mėsos kainos pakilo, kad toli nebeužtenka žmoniškam pragyvenimui."

Bedarbių Tarybos šaukiamas atviras kvotimas įvyks penktadienį, 31 gegužės, 8 valandą vakaro, Grand St. Extension, kampas Havemeyer St. Visi šios apielinkės gyventojai, kaip bedarbiai, taip ir dirbantieji kviečiami dalyvauti.

PARENGIMAI

SO. BROOKLYN, N. Y.

Darbininkų Centras, 723 Fifth Avenue, kampas 23rd Street, Brooklyn, N. Y., laikys "Costume Party." Šeštadienį, birželio (June) 1, 1935. Bus trys dovanos. Šokiai prasidės 8 val. vakare, grieš Prof. A. Hanka orkestra. Ateikite visi, galėsite pasišokt ir pasilinksmint, įžanga tik 35 centai.

(127-129)

PARDAVIMAI

PARSIDUODA lietuviška alinė ir restaurantas, įvairių tautų apgyventoje vietoje. Jau daug metų kaip čia laikosi tas biznis, galima daryti gražus pragyvenimas. 101 Metropolitan Avenue, kampas Wythe Ave., Brooklyn, N. Y.

(126-128)

LORIMER RESTAURANT
LIETUVIŲ VALGYKLA
Visokių Rūšių Šviežūs Valgiai, Gaminami Lietuvišku
Taipgi ir Amerikonišku Stiliumi | Sykį Atsilankę Persitikrinsit PABANDYKITE!
417 Lorimer Street, Brooklyn, N. Y.
SAVININKAI J. P. MARČIUKAI
"Laisvės" Name

Telephone, EVergreen 8-9770
J. GARŠVA
Graborius (Undertaker)
LAIDOTUVIŲ DIREKTORIUS
Išbalzamuoja ir laidoja numirusius ant visokių kapinių; parsamdo automobilius ir karietas veselijoms, krikštynoms ir pasivažinėjimams
231 Bedford Avenue
BROOKLYN, N. Y.

Tel. STagg 2-3438
Įsteigta 1861
PASKOLOS
M. Bruckheimer's Sons, Inc.
Augščiausios paskolos Brooklyne ant
DAIMANTŲ
LAIKRODŽIŲ
BRANGAKMENIŲ ir KAILIŲ—FURS
705 GRAND STREET
14th St. Subway, 2 blokai
BROOKLYN, N. Y.
Grand and Metropolitan Ave. karai priveža.

Lietuvių Anglių Kompanija
Pirmos klasės anglis, geriausios rūšies ir pilnas svoris—2000 svarų tonas, tai legališkas svoris. Pristatome greit į jūsų namus. Prašome įsitėmyti adresą ir telefoną.
Telefonuokite: Evergreen 7-1661 arba užeikite pasikalbėti į ofisą Kampas Union Ave. ir Grand St.
485 Grand St., Brooklyn, N. Y.

TRU-EMBER COAL COMPANY
(LIETUVIŲ ANGLIŲ KOMPANIJA)
485 Grand Street Brooklyn, N. Y.
Telefonas: EVergreen 7-1661

Notary Public Tel. STagg 2-5043
MATHEW P. BALLAS
(BIELIAUSKAS)
Laisnuotas Graborius
660 GRAND ST., BROOKLYN, N. Y.
Puikiai įrengtos dvi koplyčios duodamos mylimiems pašarvoti dovanai.
Nuliūdimo valandoj, kreipkitės pas mus, patarnavimas bus užtikrintas ir už prieinamą kainą.

Geriausios Degtinės Amerikos Išdirbimo ir Importuotos Žemiausiom Kainom
KAS ATEIS SU ŠIO SKELBIMU, GAUS UŽ NUPIGINTĄ KAINĄ
Tat nepamirškite pasiimt skelbimą eidami pirkt.
Šis didelis nupiginimas tik trumpam laikui, tuojau naudokitės proga.
HYMAN BERGER,
SAVININKAS
409 Lorimer St., Brooklyn, N. Y.
Pusė Bloko nuo "Laisvės" Svetainės
License L-1370 Tel. Stagg 2-2996
Kokių tik degtinių jūs esate girdėję ir kokių tik pageidaujate, pas mus rasit. Užeikite pasižiūrėt mūsų sandėlio. Vestuvėms ir įvairioms parėms degtinių, kreipkitės pas mus.

Dr. HERMAN MENDLOWITZ
Praneša visuomenei, jog jis atsidaro savo ofisą WILLIAMSBURGHE:
252 Berry St., Brooklyn, N. Y.
arti Grand Street
Telefonas Evergreen 8-10494
Ofiso valandos nuo 1 iki 4 kasdien, Seredomis ir Subatomis nuo 6 iki 7:30 val. vakarais.
NEDĖLIOMIS Nuo 10 iki 12 val. iš ryto | FLATBUSH OFISAS 2220 Avenue J Kampas E. 23rd St.

Painters and Carpenters
Taisome ir maliavojame namus iš vidaus ir iš lauko
A. BALČIUNAS
321 Chauncey Street, Brooklyn, N. Y.
P. BIELIAUSKAS
8831 76th Street, Woodhaven, N. Y.
Tel.: Foxcroft 9-6901

Tel. Stagg 2-0783 NOTARY PUBLIC
Night Tel. Juniper 5-4912
Juozas Levanda
(LEVANDAUSKAS)
GRABORIUS
Patarnauju visiems be skirtumo. Parsamdau automobilius kiekvienam reikale. Kainos žemos.
Ateikite ir persitikrinkite
107 UNION AVE.
Brooklyn, N. Y.

Telephone: Evergreen 7-0072
DR. I. COHN
Specialistas ant Operacijų ir gydyme
Ausų, Akių ir Gerklės
OFISO VALANDOS
nuo 11 iki 1 dienomis
nuo 5 iki 7 vakarais
Sekmadieniai nuo 11 iki 1
84 Union Avenue
Brooklyn, N. Y.

CHARLES UP TO-DATE BARBER SHOP
K. Degutis Savininkas
PASIDABINKITE
Visi ir visos kviečiami atsilankyti į šią naują vietą. Susipažinkite ir pasidabinkite savo plaukus ar veidą.
100 Union Ave., Brooklyn
Tarp Ten Eyck ir Maujer Sts.

Telefonas: Evergreen 7-7770
PAUL GUSTAS
LIETUVIS GRABORIUS
Senai dirbąs graborystės profesijoje ir Brooklyno apielinkėj plačiai žinomas. Tik dabar atidarė savo ofisą ir patarnauja balsamavimu ir palaidojimu mirusių.
Veltui Chapel Šermenim
Parsamdo automobilius šermenims, vestuvėms, krikštynoms ir kitokioms parėms
Šaukite dieną ar naktį
423 Metropolitan Ave.
Brooklyn, N. Y.

Sergančių Vyrų ir Moterų Chroniškos Ligos Gydomos

Gydoma Kraujo Nenormalumai, Odos Išbėrimai, Nervų Ligos, Bendras Nusilpimas, Nervų Jėgos išeikvojimai, Katarinai ir Chroniški Skaudulai, Skilvio ir Žarnų Ligos, Mėšlažarnės Ligos, Hemorrhoidai, Nervų Įdegimas ir Įsisenėję Reumatiški nesveikumai, Sciatikos (kojų didžiųjų nervų), Nosies, Gerklės, Plaučių, Kvėpuojamųjų Dūdų nesveikumai, Inkstų Ligos, ir kitos Vyrų ir Moterų ligos gydomos greitai ir su patenkinančiomis pasekmėmis; o jeigu jūs turite kokį sau nesuprantamą nesveikumą, ateikite su pasitikėjimu pas mane pasitarti.
Kraujo Tyrimai, Laboratoriniai Išbandymai, X-spinduliai, Serumų ir Čiepų Įleidimai
MANO KAINOS YRA PRIEINAMOS
Pasitarimas ir Ištyrimas Veltui
DR. L. ZINS
110 East 16 St., N. Y.
Įsisteigęs virš 25 metai;
Tarp 4th Ave. ir Irving Pl.
NEW YORK
Valandos—9 A. M. iki 8 P. M.
O sekmadieniais 9 iki 3 P. M.
MES KALBAME LIETUVIŠKAI

ATLETŲ DIENA ir PIKNIKAS

Rengia Lietuvių Atletų Kliubas
CLINTON PARK
Betts ir Maspeth Aves., Maspeth N.Y.
Grieš Du Benai
Bob Barret and his Royal Knights
Anton Griss and his Hi-De-Hi Boys
Įvyks Subatoj
8 d. Birželio (June), 1935
Bus duodamos dovanos už atletiškus pasižymėjimus. Specialės dovanos kliubams, laimėjusiems virvės traukime. Sidabrinis indas kliubui, kuris skaitlingiausiai pasirodys piknike.
Įžanga 40 centų asmeniui
Durys atdaros nuo 4 valandos.
Šokiai prasidės 6:30 val. vak.