Pirmas Lietuvių Darbininkų Dienraštis
(First Lithuanian Workers' Daily)
Išeina Kasdien, Apart Sekmadienių

LAISVĖ

Darbininkai Visų Šalių, Vienykitės! Jūs Nieko Nepralaimėsite, Tik Retežius, o Išlaimėsite Pasaulį!

No. 299 Telephone Stagg 2-3878 Brooklyn, N. Y., Penktadienis, Gruodžio (Dec.) 16, 1932 Pavienio Numerio Kaina 3c. Metai XXII, Dienraščio XIV

KRISLAI

Iš Jūrų Dugno.
Prisirengę.
Nauji Atsiekimai.

Rašo *D. M. Šolomskas*

Sovietų Sąjungos specialė komisija, kuri rūpinasi ištraukimu laivų iš jūrų dugno, Juodoje jūroje ištraukė garlaivį "Novorosyjsk" ir taiso jį Odesoje. Iš Azovo jūrų dugno ištraukta karo laivas "Jastreb" ir atgabentas į Sevastopolio prieplauką. Kaspijos jūroje eina darbas prie ištraukimo laivo "Stenka Razin." Odesos prieplaukoje ištrauktas garlavis "Potiomkin." Ir daugelis kitų laivų pakelta nuo jūrų dugno ir dar bus ištraukta. Imperialistai pereito karo metu sugrūdo į jūras tūkstančius laivų, SSSR savo pakraščiuose traukia juos viršun.

Anglijos laikraštis "Daily Express" sako: "Čechoslovakija gali pastatyti karo frontan 820,000 armiją ir turėti rezerve 640,000 kareivių; 150,000 kulkasvaidžių ir 600 orlaivių. Jugoslavija gali išstatyti 1,500,000 kareivių ir rezerve 1,400,000 kareivių, 13,000 kulkasvaidžių ir 350 karo orlaivių. Rumunija pirmose dienose gali pastatyti 1,110,000 kareivių, turint 850,000 rezervų, 23,000 kulkasvaidžių ir 800 karo orlaivių. Lenkija paruošus išstatyti 1,500,000 kareivių ir turi galingus rezervus, o ginklais aprūpina Francija. Taip imperialistai yra prisirengę karui.

Charkove, Sovietinėje Ukrainoje, atidarytas istorinis literatūros muzėjus, vardu Ševčenkos, ukrainų rašytojo.

Leningrado srityje 1932 metais įsteigta 5,000 radio aparatų. Laike sekamo penkmečio planuojama įsteigti 28,000.

Atrasta nauji anglies sluogsniai Arbatskame, Akmolinskame ir Airtavskame. Į pietus nuo Atbasaro atrasta vario sluogsniai, o ties Kokčetava — geležies.

SSSR suvaidintas naujas judis "Vstrečnyj", jis vaizduoja socializmo budavojimą, kaip buvo pagaminta 50,000 kilovatų pajėgų pirmoji turbina SSSR fabrike. Taipgi ir kitus darbininkų šalies atsiekimus.

Maskvos srityje 265,000 vaikučių, lankančių mokyklas, gauna šiltus pietus mokyklose. Pietai atsieina darbininkų vaikams tiktai 15 kapeikų.

Leningrado prieplaukai neleidžia užšalti galingi ledlaužiai: "Krasin," "Ermak," "Truvor," "Silač" ir "Oktiabr." Jie nuolatos tarnauja tai atvesdami, tai išleisdami į jūras garlaivius.

Ledlaužis "Sibiriakov" atliko kelionę iš Baltųjų jūrų į Vladivostoką, šiaurine dalimi Sibiro, per ledynus. Tai kelių tūkstančių mylių kelionė. Tuom dar kartą įrodyta, kad Sovietų Sąjunga nugali ir įvairias gamtos kliūtis, kurios seniaus rodėsi neįveikiamos.

PANAIKINO TAKSŲ MOKĖJIMĄ

MOBILE, Ala. — Šitas miestelis yra tik 329 gyventojų. Miestelio taryba paskelbė, kad už šiuos ir sekamus metus nereikės mokėti mokesčių.

Peiping. — Nankingo valdžia giriasi, kad vėl daro puolimus ant komunistų. Nankingo valdžiai ant komunistų puolimai niekad nenusisekė.

PERSIJA ATSAKO Į ANGLIJOS ULTIMATUMĄ DEL ALIEJAUS KONCESIJŲ PANAIKINIMO

Persija Buvo Priversta Duoti Koncesijas Anglijai; Anglija Šeimininkavo Persijoj, kaipo Imperialistinė ir Galingesnė Valstybė; Dabar Visas Dalykas Pavesta Tautų Lygai, kur Anglija Mano Laimėti

LONDONAS. — Kiek laiko atgal Anglijos valdžia įteikė Persijai ultimatumą del nutraukimo Anglijos - Persijos Aliejaus Kompanijos koncesijų. Anglija grąsino Persijai, kad ji bus atsakominga, jei Anglija turės nuostolius.

Vakar dienos laikraščiai praneša, kad Anglija aliejaus kompanijos dalyką perveda ne teismui, bet Tautų Lygos Tarybai išspręsti. Tuo pačiu Persija atsako Anglijai ir kelia Anglijos imperialistų darbus aikštėn. Persijos valdžia savo notoje pasako, kad Persija negali būt atsakominga už kokius nuostolius šios kompanijos, nes valdžia nesikišo į reikalus šios kompanijos, kuri buvo didžiumoje Anglijos.

1. Kompanija nemokėjo Persijos valdžiai mokesčių karo laiku.

2. Kompanija nemokėjo Persijos valdžiai mokesčius nuo įplaukų.

3. Kompanija nepaisiusi Persijos aliejaus industrijos, o daugiau rūpinosi apie išvystymą naujų šaltinių kitose šalyse.

4. Kompanija nesiskaitė su Persijos valdžia, kuomet pastaroji reikalavo pasitarimo del naujų koncesijų. Taip pat neišvystė aliejaus pramonės.

Paskiaus Persijos valdžia pasakė, kad Anglija drąsina šią aliejaus kompaniją veikti prieš Persijos interesus.

Visi nurodymai pasako, kaip Anglija šeimininkauja Persijoj. Todel Persijos valdžia ir nutraukė Anglijos koncesijas. Pirmiaus Anglija buvo pradėjus kalbėti apie ginklus del šio incidento. Mat, imperialistinės valstybės visuomet smaugia silpnesnes šalis.

NUSIGINKLAVIMO KONFERENCIJA JAU VĖL PAKRIKO BE JOKIŲ REZULTATŲ

GENEVA. — Daug buvo kalbėtasi apie nusiginklavimą, bet nieko neišėjo. Taip vadinama Generalė Pasaulio Nusiginklavimo Komisija paskelbė, kad konferencija užsidaro iki sausio 31-mai dienai, 1933 metų.

Konferencija sugriuvo, kuomet penkios didžiosios valstybės atlaikė savo pasitarimą, visai nepaisydamos mažųjų valstybių. Mažos valstybės stovėjo prieš imperialistines valstybes suvienytam fronte. Tai reiškia, kad taika dar didesniame pavojuje, nes po konferencijai mažos valstybės yra nusistatę prieš didžiąsias.

Konferencijoj dalyvavo ir Vokietija. Jinai vėl dalyvaus, kuomet konferencija bus pradėta sausio mėnesio pabaigoje.

Tai reiškia, kad tik pasikalbėta tarpe imperialistinių valstybių ir daugiau nieko neveikta. Kas veikta, tai pavergimui ir pagrobimui kitų kraštų ir darymui suokalbių karo tikslam.

SVARBI ŽINIA "LAISVĖS" SKAITYTOJAM

Šiomis dienomis pradėsime per "Laisvę" spausdinti labai puikią apysaką—"KARAS LIETUVOJ." Apysaką parašė vienas geriausių rusų rašytojų—M. Gromovas. Lietuvių kalbon vertė drg. D. M. Šolomskas.

Apysaka nepaprastai gyvai ir įdomiai parašyta. Joje atvaizduojama pasaulinio karo mūšiai Lietuvoje. Kiekvienas, pradėjęs apysaką skaityti, negalės ją paleisti neužbaigus. Apysaka ilga.

Todel mes patariame visiems tiems "Laisvės" skaitytojams, kurių prenumerata jau pasibaigė—kuoveikiausiai atsinaujinti, kad neleidus laikraštį sulaikyti ir pertraukti skaitymą.

Taipgi patariame visiems lietuviams darbininkams, kurie neturite "Laisvės" prenumeravę, užsiprenumeruokite, kol nupiginta kaina.

Mūsų agentams ir vajininkams patariam gauti kuodaugiausiai naujų skaitytojų. Aiškinkit darbininkams, kad už kelių dienų apysaka prasidės.

"Laisvės" Redakcija.

Amerikos Imperialistai Mato Smūgį Japonijai

WASHINGTON, D. C. — Kuomet Sovietų Sąjunga ir Chinija pasirašė sutartį, tai Amerikos imperialistai mato tame smūgį Japonijai. Sakoma, kad Nankingo valdžia pasirašė taiką tik todel, kad atsispirti prie Japoniją.

Kuboj Nuteisė Amerikoną Jaunuolį už Bombą

HAVANA. — Karo teismas nuteisė amerikietį jaunuolį Herbert Wilford, bet bausmės jam dar nepaskelbė. Šitą jaunuolį kaltina padėjime bombos policijos viršininko name. Jaunuolio tėvas yra redaktorium Havanos laikraščio.

Jungtinių Valstijų Vice-Prezidentas Atsisakė Įteikti Veteranų Reikalavimus Senatui, kad Hooveris Būtų Cenzūruotas

Naudojama Policija Apsaugojimui Ponų; Veteranai Reikalauja Bonų ir Pasisakė Prieš Mažinimą Pašalpų Tiems, Kurie Negali Užsidirbti Gyvenimą ir Neturi Darbų; Veteranai Laikė Masinį Mitingą; Kalbėjo ir James W. Fordas.

WASHINGTON, D. C. —, Pasaulinio karo veteranai jau susirinko ir įteikė savo reikalavimus Jungtinių Valstijų vice-prezidentui Curtis. Savo reikalavimuose veteranai įdėjo ne tik reikalavimą, kad bonai jiems būtų išmokėti, bet ir tai, kad prezid. Hooveris būtų cenzuruojamas. Hooveris turi būt cenzuruojamas todel, kad jisai naudojo armiją prieš pasaulinio karo veteranus pereitą liepos mėnesio 28-tą dieną, kuomet likosi nužudytas veteranas Juška ir dar vienas kareivis.

Kuomet buvo veteranų reikalavimai įteikti vice-prezidentui Curtis, tai pastarasis atsisakė įteikti juos senatui. Curtis reikalavo, kad reikalavimas cenzuruoti brutališką Hooverio pasielgimą būtų ištrauktas.

Veteranai buvo išrinkę komisijas eiti pas vice-prezidentą iš 25 delegatų, bet valdininkai bijojo, kad jie nenugalėtų policiją, tai įsileido komisijas tik po 5 narius. Policija buvo visur apstatyta.

Veteranai laikė masinį susirinkimą, kuriame kalbėjo James W. Ford, Emanuel Levine, B. W. Stevens ir kiti veteranų vadai. Kitą susirinkimą laikė ketvirtadienį, kapuose, kur yra nukautas veteranas Juška. Veteranai nutarė tęsti kovą už savo bonus toliaus.

Bedarbių Maršuotojai Duos Raportą Bostone

SO. BOSTON, Mass. — Bedarbių maršuotojų delegacija jau sugrįžo iš Washingtono. Jiems ruošiama masinis mitingas gruodžio 19-tą dieną, pirmadienį, 8-tą val. vakare, Lietuvių Svetainėj, kampas E ir Silver St., So. Boston, Mass.

Šiame mitinge bedarbių delegatai maršuotojai duos raportą apie kelionę ir jų kovas Washingtone. Visi lietuviai darbininkai dalyvaukite ir kitus raginkite dalyvauti.

Bedarbių Taryba.

KUOMINTANGAS LAIKO SUVAŽIAVIMĄ

SHANGHAJUS. — Kuomintang, buržuazinė Chinijos partija laiko suvažiavimą Nankinge, kad sulipdžius šiokią tokią vienybę tarpe savųjų.

Ir Vengrija Atsisako Mokėti

BUDAPEST. — Ir Vengrijos valdžia pranešė Jungtinių Valstijų valdžiai, kad negali mokėti karo skolas, kurias jinai turėjo sumokėti gruodžio 15 d. Jungtinių Valstijų valdžia jau rūsčiai pradeda žiūrėti į savo skolininkus, iš kurių negali atgauti skolas. Tai atsiliepia ir į Jungtinių Valstijų finansus.

Šaukia į Duelių Vengrijos Parlamente

BUDAPEST. — Vengrijos parlamento atstovai pradėjo debatuoti finansinius reikalus. Paskiaus iš tų debatų išsivystė karšti ginčai. Šiuose ginčuose du parlamento atstovai vienas kitą pašaukė į duelių. Tai reiškia, į muštynes. Abudu šitie parlamento nariai yra buržuazinių partijų atstovai—Andahazy ir Berky. Jie nesimuša už darbininkų reikalus, bet už ambicijas.

LENKIJA PRANEŠĖ JUNGTINIŲ VALSTIJŲ VALDŽIAI, KAD JINAI NEMOKĖS KARINIŲ SKOLŲ

Karo Skolų Mokėjimas Visai Sunaikintų Lenkijos Finansinę Sistemą; Amerikos Imperialistai Nepasitenkinę; Kalba apie Prievartą ir Grobimą Svetimų Kraštų už Skolas; Karo Pavojus Darosi dar Didesnis

WASHINGTON, D. C. — Ir Lenkijos atstovybė jau įteikė notą Jungtinių Valstijų valdžiai, kurioje aiškinama, kad Lenkija negali šiuo tarpu mokėti karo skolas. Lenkijai prisieina mokėti karo skolų $3,302,980.

Lenkija savo pareiškime mini, kad jinai reikalavo iš Jungtinių Valstijų atidėti karo skolų mokėjimą pirmesnėse dviejose notose. Dabartinėj savo notoj Lenkija pareiškia, kad mokėjimas šiuo laiku karo skolų, tai galėtų sunaikinti Lenkijos pinigų sistemą.

Lenkijos valdžia kaltina Jungtinių Valstijų valdžią, kad jinai neperdavė Lenkijos karo skolų klausimą kongresui išspręsti. Todel Lenkija ir atsisako mokėti karo skolas, nes jos finansinės galimybės neleidžia.

Karo skolas jau atsisakė mokėti Francija, Belgija, Lietuva ir Lenkija. Gal dar bus ir daugiau valstybių, kurios nemokės karo skolų Jungtinių Valstijų valdžiai.

Amerikos imperialistai kalba apie prievartą. Kai kurie imperialistai pasireiškė už ėmimą žemių už skolas. Kova už muitus eina tarpe Francijos ir Jungtinių Valstijų. Karo pavojus darosi artimesnis.

Alkanųjų Maršuotojų Grįžimas Sukelia daug Ūpo; Darbininkai Masiniai Pasitinka Delegacijas

INDIANAPOLIS, Ind. — Gruodžio 14-tą dieną jau pasiekė maršuotojai Indianapolį. Alkanųjų Maršuotojų yra 200 ir 25 trokai. Tai eilės 2, 3 ir 5. Miestų darbininkai entuziastiškai pasitinka maršuotojus, laiko masinius susirinkimus, demonstracijas ir įteikia lokaliniai valdžiai reikalavimus.

Policija naudoja terorą maršuotojų persekiojimui. Bet, nepaisant visų persekiojimų, darbininkai yra su maršuotojais.

LAWRENCE, Mass. — Gruodžio 14-tą dieną čia pribuvo ir davė raportą Alkanųjų Maršuotojų delegatai. Darbininkai sveikino maršuotojų kovas. Šiame susirinkime taip pat buvo priimta reikalavimai vietinei valdžiai. Reikalauta bedarbiams namų, maisto, vaikams šiltų pietų.

Borah vėl Reikalauja Pripažint Sovietus

WASHINGTON, D. C. — Amerikos užsienio reikalų komisijos pirmininkas Borah vėl pakėlė klausimą del Sovietų valdžios pripažinimo. Bet veikiausia Hooveris tą klausimą atidės į šalį. Amerikos kietakakčiai imperialistai bijo Sovietų Sąjungos "pro pagandos," todel ir laikosi atskirai nuo Sovietų.

Kviečių Derlius Šiais Metais Didesnis

ROMA. — Čia gauta skaitlinių, kad šių metų kviečių derlius yra didesnis, negu kad pereitais metais. Pereitais metais Europa užaugino 391,000,000 bušelių, o šiais metais—412,000,000. Tai reiškia, kad apie 21,000,000 bušelių daugiau, negu kad pereitais metais.

Išpildė Bankierių Reikalavimus

ALBANY, N. Y. — New Yorko valstijos legislatūra (seimas) jau pabaigė savo posėdžius. Svarbiausia ką legislatūra padarė, tai išpildė bankierių reikalavimą, kad miesto darbininkams algos būtų sumažintos. To sumažinimo reikalavo bankieriai. Tai reiškia, kad valdžios tik pildo kapitalistų reikalavimus.

VOKIETIJOS BEDARBIAI DIDĖJA

BERLYNAS. — Gauti daviniai rodo, kad Vokietijos bedarbių skaičius nesimažina, bet dar vis didėja. Planai Papeno valdžios, kad daugiau darbininkų paimti į darbą dar neįvykdomi. Pašalpa taip pat labai sumažinta.

(Daugiau žinių 5-tam pusl.)

LAISVE, LITHUANIAN DAILY

Published by LAISVE, Inc.
Every day, exept Sunday, at 46 Ten Eyck Street, Brooklyn, New York

SUBSCRIPTION RATES:

United States, per year	$5.00	United States, six months	$2.50
Brooklyn, N. Y., per year	$7.00	Brooklyn, N. Y., six months	$3.50
Foreign countries, per year	$7.00	Foreign countries, six months	$3.50
Canada and Brazil, per year	$5.00	Canada and Brazil, six months	$2.50

Intared as second class matter March 11, 1924, at the Post Office at Brooklyn, N. Y., under the Act of March 3, 1879.

KELIOS PASTABOS APIE MŪSŲ REIKALUS

Arba Kaip Mes Turime Atsinešt Link Tikinčių Darbininkų

Pabaigiau ilgą prakalbų maršrutą. Teko aplankyti keletas desėtkų miestų ir kalbėtis su šimtais draugų apie mūsų komunistinio judėjimo reikalus. Abelnai imant, draugų susirūpinimas judėjimo reikalais yra didelis. Skundžiasi nepasisekimais, džiaugiasi laimėjimais. Bet taip pat tiesa, kad teko užeiti daug ištižimo ir nusiminimo. Yra draugų įpuolusių į apatiją. Jie mano, kad visos mūsų pastangos neduoda apčiuopiamų rezultatų. Tas juos privedė prie neveiklumo. Dejuot jie moka, bet darbo nedirba. Ne vienoj vietoj, bet keliose teko pastebėti, kad iki šiol buvę mūsų judėjimo priešakyje draugai bei draugės stovi skersai kelią mūsų veikimui. Vajai ateina ir praeina, o tų vietų mūsiškės komunistinės organizacijos nė pirsto nepajudina. Tad judėjimas, vietoj tarpti, tirpsta ir džiūsta.

Draugai nusiminėliai kaltina ne save, bet darbininkų mases. Jos jiems netikę, užmigę, pražuvę ir bevilties. Visi religiniai darbininkai jiems aklas įrankis kunigų ir davatkų. Neapsimoka prie jų eiti ir juos budinti į kovą, nes vis tiek jie neklausys. Mitingo plakatus dalinti prie bažnyčios neapsimoka, nes tie varguoliai vis tiek klausys ne bolševikų, bet savo klebono.

Ir taip tik tie draugai "geri," o visas darbininkiškas švietas nuteistas amžinai tamsybei. Bet ištikrųjų kalti tie draugai. Darbininkai nėra pražuvę ir nėra beviltė masė. Visur pastebimas darbininkų nepasitenkinimas šiomis sąlygomis. Tą puikiai įrodė kad ir masiniai mitingai laike maršruto. Kur tik draugai bei draugės ėjo, dirbo, garsino, kvietė darbininkus, mitingai buvo skaitlingi. Susiėjo darbininkai visokių pažiūrų ir įsitikinimų. Jie pritaria komunistams. Bet kur komunistai miega ir dar dejuoja miegodami, ten ištikrųjų tik tamsa ir nusiminimas teviešpatauja.

Mažiau kaltinkime darbininkų mases, o daugiau ir rimčiau kritikuokime save, savo klaidas, savo tingėjimą, nusiminimą ir ištižimą.

Kaip Turime Žiūrėt į Tikinčius Darbininkus

"Šventakupriai šiandien turi savo parengimą," sako man tūlas draugas vienoj kolonijoj. "O kas per vieni tie sutvėrimai?" klausiu jo. "Nugi, katalikai," atsakė jis.

Jam visi tikinti, religiniai darbininkai yra "šventakupriai." Ir jei tas vienas draugas tebūtų! Užeini jų beveik visose kolonijose.

Tai šliupinė-mockinė liekana mūsų judėjime. Ji pridarė be galo daug žalos praeityje darbininkų judėjimui, ji žaloja mūsų judėjimą šiandien. Tie draugai mano, kad jie baisiai dideli revoliucionieriai. Jie įsivaizdina, kad jie yra drąsiausi bažnyčios ir kunigų priešai. Bet kaip tik priešingai. Toks atsinešimas linkui tikinčių darbininkų yra puikiausias pasitarnavimas bažnyčiai ir kunigams. Kunigai to ir nori, kad laisvieji darbininkai niekintų, koliotų ir pravardžiuotų savo tebetikinčius brolius. Tas palaiko tuos brolius kunigų apiekoje ir globoje.

Mes neprivalome žiūrėt į katalikus darbininkus, kaipo į žemesnius sutvėrimus. Mes neprivalome juos pravardžiuoti ir juokus krėsti iš to, kas jiems atrodo brangu ir kam jie iš širdies tiki. Mes turime išmokt kritikuot ir šviest juos, bet ne niekint juos ir tyčiotis iš jų. Mes turime atsinešt į juos, kaipo į sau lygius, sąžiniškus darbininkus ir darbininkes.

Šis klausimas yra didžiausios svarbos klausimas mūsų judėjimui. Apie tai turime kalbėti savo susirinkimuose. Tuo klausimu turi eiti plačiausios diskusijos mūsų spaudoje.

Dalykas štai kame: **Revoliucinio judėjimo pasisekimas priklausys nuo to, ar mes išmoksime susikalbėti su tikinčiųjų darbininkų masėmis, prieiti prie jų ir įtraukti jas į kovą prieš alkį ir prieš bedarbę.**

Iš Kur Reikia Pradėt?

Vienas draugas sako: "Kad laimėt katalikus darbininkus kovai, tai turime pradėti nuo paaštrinto bedievybės skelbimo." Kitas tvirtina, kad reikia griebtis už įtempto kėlimo į aikštę kunigų darbų ir bažnyčios prietarų.

Mano supratimu, klysta abudu draugai. Jų siūlomas kelias pasitarnautų ne darbininkų klasei, bet kaip tik tiems patiems kunigams, prieš kuriuos jie taip energingai trokšta kovoti. Mes neišsižadame savo bedieviškų idejų ir įsitikinimų. Mes neišsižadame skelbimo bedievybės. Bet ne nuo čia turime pradėti. Ne tas dabar svarbiausia. **Svarbiausia dabar priėjimas prie masės tikinčių darbininkų ir įtraukimas į kovą už duoną ir druską, prieš badą, prieš baisų vargą, kurin visa mūsų klasė likosi įblokšta.** Tad apie tai kalbėkime. Tą skelbkime. Su tuo eikime prie masių. Nuo to pradėkime. Nekiškime abstraktės bedievybės, nes tas tik erzina ir kiršina tikinčius darbininkus ir palaiko juos po kapitalistų agentų globa. Šimtą sykių daugiau pasitarnausi savo judėjimui, jeigu tikintį savo brolį atvesi į susirinkimą, prirašysi prie bedarbių tarybos, išvesi į bedarbių demonstraciją, kur jis pats pamatys, kad už jo klasę, už jo reikalus kovoja ne kunigas, ne bažnyčia, ne demokratas bei republikonas, ne socialfašistas bei tautininkų šulas, ale **komunistas.**

Tikinčiųjų Darbininkų Atsinešimas Link Komunistų

Mes neapgaudinėjame savęs saldžiomis iliuzijomis. Mes puikiai žinome, kad milžiniška tikinčiųjų darbininkų dauguma tebebijo komunistų, tebeįsivaizdina apie juos visokius prajovus.

Vienam susirinkime, man pabaigus kalbėt, atsistoja vienas senyvas darbininkas, parapijonas ir sako: "Aš skaičiau 'Drauge,' kad komunistų vyriausias tikslas yra tame, kad žudyti davatkas, kunigus ir ponus." Dauguma mūsų brolių tebetiki tokiems prajovams, tokioms nesąmonėms apie komunistus.

Bet štai kito parapijono išsireiškimas: "Aš sutinku su kalbėtoju. Ką nors turime daryti. Visus lygiai smaugia. Turime susivienyt arba pražūsime. Jau dabar aš pats neturiu ko valgyti."

Viena tikinti moteriškė sako: "Aš einu bažnyčion. Aš tikiu į dievą. Bet aš pritariu komunistams. Nes jie kovoja už darbus, už duoną, prieš badą. Aš liepiu savo vyrui eiti į bedarbių demonstracijas ir finansiškai remti bolševikų judėjimą!"

Chicagoje šimtai lietuvių katalikų priklauso prie bedarbių tarybų. Šimtai jų eina į bedarbių demonstraciją ir pasirodo taip pat kovingi, kaip ir mūsų broliai laisvamaniai. Štai kitam dideliam mieste lietuvis jaunuolis, sulaukęs sekmadienio, tebeina bažnyčion, bet jis stovi bedarbių tarybos priešakyje ir ranka rankon darbuojasi su mūsų tam mieste vadovaujančiu komunistu. Jis pilnas entuziazmo ir energijos. Jis rūpinasi bedarbių kova. Nei šimtas prakalbų apie abstraktę bedievybę taip sekmingai ir greitai to jaunuolio neapšvies, kaip šitas jo darbas bedarbių taryboje.

A. Bimba.

Trans-Kaukazijos Sovietinių Respublikų Atsiradimas ir Jų Klestėjimas

Trys respublikos sudaro šią Trans-Kaukazijos S.F.S.R. Jos yra Azerbaidžian, Armenija ir Gruzija. (Apart tų, čia įeina dar keletas autonominių respublikų, kaip tai, Adjaristan, Ossetia, Abchasia ir Karabach).

Tos respublikos susideda iš įvairių tautų ir atskirų pasidalinusių grupių (tribes), kurios kalba įvairiomis kalbomis. Viso šioj sovietinėj federacijoj randasi 7 milionai gyventojų. Skaitlingiausia tauta gruzinų, paskui seka armenai, gruzinai-turkai, rusai, osetinai, abchazai, lesgisai, žydai, totoriai, kališinistai, persai, aisoreanai, lenkai, kurdai, jezidai, vokiečiai ir kiti.

Visos šios tautos, gyvendamos kaimynystėj per amžius tokioj mažoj teritorijoj, sudarė drūtus ekonominius ryšius, įsimaišė tarpe vieni kitų. Carizmas gi pasinaudojo šiu tautų įvairumu, idant sudrūtinti savo galę. Jis sukeldavo tautą prieš tautą — turkai prieš armenus, armenai prieš turkus. Kuomet tie vieni kitus neapkentė, caras juos labai išnaudojo.

Trans-Kaukazija užima 176,523 ketvirtainius kilometrus žemės, kuri randasi tarpe Juodųjų ir Kaspijos jūrų. Į šiaurę ir į pietus Trans-Kaukaziją dalina nuo kitų respublikų ellės kalnų.

Čia, kaip ir kitų Azijos respublikų, svarbiausias užsiėmimas—žemdirbystė, kuri apima 75 nuošimčius gyventojų. Augina vatą, tabaką, vynuoges ir kitokius vaisius. Taip pat augina ir gyvulius. Dabar Sovietų valdžia sparčiai pradėjo vystyti pramonę.

Prieš revoliuciją šis kraštas buvo dalimi Rusijos imperijos, kurį valdyti buvo paskirtas vice-karalius, kurio buveinė buvo Tiflise. Po 1917 m. revoliucijos valdė taip vadinamas specialis Trans-Kaukazijos Komitetas. Po Spalių Revoliucijos Trans-Kaukazija atsiskyrė nuo Rusijos ir pasidalino į viršminėtas tris respublikas, kurias valdė nacionalistų valdžia — menševikai Gruzijoj, dašnakai—Armenijoj ir musavitai Azerbaidžiane. Sekme to buvo, kad šios respublikos nuolatos kovojo viena prieš kitą.

Balandžio mėnesį, 1920, tapo apskelbti sovietai Azerbaidžiane, vėliau tais pačiais metais Armenijoj ir sekantį vasarį — Gruzijoj. Įsisteigimas sovietų davė pamatą susivienyti į respublikų federaciją.

Trans-Kaukazijoj svarbiausias naturalis turtas, tai, kaip čia vadina, "baltas auksas"—vanduo ir "juodas auksas"—aliejus.

Vandens rezervai šioj federacijoj apskaitliuojami 6-šių milionų arklių spėkos. Pigi vandens spėka tapo svarbiausiu faktorium statyboj. Visur hydro-elektros stotys dygsta. Jau senai, nuo 1927 m., duoda spėką Zemo-Agvil stotis Tiflise, mažesnės stotys dirba Abaš, Erivan ir Lenmahan. Statosi naujos Gruzijoj ir Armenijoj.

Apart aliejaus ir vandens, dar kita svarbi industrija šioj federacijoj, tai mangano medega. Mangano rūdos sluogsniai Chiatury yra turtingiausi visam pasauly. Dar prieš karą Chiatury gamino 53 nuošimčius viso pasaulio mangano rūdos. Vėliau, 1925 m., Sovietų valdžia davė koncesiją vienai užsienio firmai, kuri buvo pasižadėjusi atstatyt Chiatury kasyklas, įdedant apie keturis milionus dolerių tam. Toji firma savo pižadą neišpildė, bet tik daugiau sunaikino industriją. Vėliau, 1928 m., toji koncesija tapo atšaukta ir Sovietų valdžia pati pradėjo atstatyti savo pramonę. Dabar, apart to, didžiausia mangano dirbtuvė Sovietų Sąjungoj baigiama statyti Zestofany. Ji gamins 150,000 tonų į metus.

Sovietų mangano rūda yra skaitoma geriausia pasaulyj ir kapitalistai visų šalių varvina seiles delei jos. Pora metų tam atgal, visi pamena, kaip Amerikoj buvo sukeltas baisus riksmas delei Sovietų "dumpinimo" mangano. Riksmas buvo daromas tikslu, kad sukelti neapykantą prieš Sovietų Sąjungą, kad lengviau būtų galima daryti intervenciją ir kad įkalbėti darbininkam, kad čia nėra darbo delto, kad Sovietai čia veža ir "dumpina" (pila) savo tavorą.

Šios respublikos išdirbo savo anglies pramonę. Prieš karą buvo tik viena kasykla, kuri gamino 40,000 tonų anglies. Dabar ši gamyba dauginama ir kitos naujos kasyklos atidaromos taip, kad anglies pramonė bus greitoj ateityj viena iš svarbiausių pramonių čionai.

Lengvoji pramonė irgi tik dabar pradėjo vystytis. Šilko verpimo ir audimo fabrikai įsisteigė Ozurgety, Kutais, Telov, Knony ir Tiflise. Taipgi medvilnės audinyčios įsisteigė Gandy ir Leninahan; taipgi nauja vilnų audinyčia Tiflise.

Dar vienas svarbus Kaukazijos pažengimas, tai auginimas tokio augmens, iš kurio gaminama gumas (rubber). Čia nori atsiekti gumo neprigulmybę. Tas augmuo duoda gumą neblogesnės rūšies už tą, kuris iki šiol buvo naudojamas.

Čia taipgi auga tropiški vaisiai, kaip apelsinai, alyvos, vynuogės, arbata ir medicinos žolės ir krūmai.

K. B. Karosienė.

AKRON, OHIO

Gruodžio 3 d. ALDLD 59 kuopa surengė, kaipo 15-to Apskričio maršruto, prakalbas. Kalbėjo drg. A. Bimba, "L." redaktorius; aiškiai nurodė dabartinę darbininkų padėtį ir kas juos laukia ateityje.

Publikos dalyvavo skaitlingas būrelis ir visi buvo patenkinti prakalba ir klausimais, kuriuos drg. Bimba kiekvienam aiškiai atsakinėjo.

Buvo renkama ir aukos lėšoms padengti. Po 50 centų aukojo F. Stilson, A. Siderienė, A. Bartnikas ir W. Slegus; po 25c. M. Talalienė, F. Švelnis, P. Sideris, J. Dominicks ir A. Balkienė. Viso aukų surinkta $4.36.

Širdingai tariame ačiū visiems aukotojams.

Rengimo Komisija.

Atsakymas Prūseikos Detroitiškiam Komitetui Į Jų "Atvirą Laišką" Delei Stojimo į Debatus

Sugrįžęs iš maršrūto radau "Atvirą Laišką—Laisvės" redaktoriui A. Bimbai." Pasirašo detroitiškiai Valiukas, Bacevičius ir Masytė, renegatų apgauti žmonės. Laiške reikalauja mane stoti į debatus su kunigu Mockum temoje "Ar geras Rymo katalikas sykiu gali būti ir tikru geru komunistu?" Sako, kad turiu ginti pusę "taip," o Muckus gins, kad "ne."

Pirmas. Idomu, kad detroitiškiai sklokos žmonės pasirinko sau debatorių ne savo oportunistą vadą Pruseiką, bet kunigą Mockų, kad jiems paaiškintų, kas yra "tikras geras komunistas."

Antras. Ant vietos prakalbose sakiau, kad jeigu kun. Mockus turi kitokį nusistatymą atsinešime linkui tikinčių darbininkų, tai gali ateiti ant estrados ir kalbėti. Nereikia kvailai laiką ir išlaidas eikvoti, važiuojant iš Brooklyno į Detroitą, kuomet mes komunistai šiandien turime tikrai revoliucinio darbo iki valios. Bet kun. Mockus tą proga nesinaudojo. Neigi oportunistai privertė jį eiti ir mane kritikuoti. O dabar, matote, atbudo ir nori "debatuoti."

Trečias. Tema suformuluota taip, jog atrodo, kad tie trys žmonės jieško už save durnesnių. Juk Bimba niekuomet niekur netvirtino, kad "geras Rymo katalikas gali kartu būti tikru geru komunistu," tad kam tuo klausimu rengti debatus?

Detroite, ir kitur, aš kalbėjau apie sudarymą bendro darbininkų fronto kovai prie alkį. Kalbėjau apie traukimą katalikų darbininkų į tą kovą. Nurodžiau, kad vieni laisvi darbininkai nenugalėsime valdančiosios klasės be įtraukimo į kovą dešimčių milionų tebetikinčių darbininkų. Dėščiau, kaip mes, komunistai, žiūrime į sudarymą bendro fronto. Nurodžiau, kad mes nereikalaujame, jog tuojaus kitų srovių darbininkai, eidami su mumis į bendrą frontą, turi išsižadėti savo religinių bei politinių įsitikinimų. Sakiau, kad mes savo komunistinių įsitikinimų irgi neišsižadame. Sakau: **sudarykime bendrą frontą kovai prieš alkį, prieš badą, eikime į gatves ir demonstruokime, stokime į bedarbių tarybas ir ginkime savo gyvybę, gyvybę savo šeimynų, o kovos lauke pažinsime savo draugus ir priešus.** Sakiau, kad kovos lauke jūs, kitų srovių bei partijų darbininkai, nematysite jūsų pusėj nei demokratų, nei republikonų, nei socialistų, nei kunigų. Bet matysite komunistus, dar priešakyje maršuojančius. Tada persitikrinsite, jog tik mūsų partija yra darbininkų partija.

Toliaus nurodžiau, kad, mano supratimu, šliupinė-mockinė bedievybės skelbimo taktika buvo netikus, nenešė darbininkų judėjimui naudos, nes ji nebuvo paremta **klasių kovos reikalais.** Ji buvo paremta niekinimu tų daiktų, kuriuos tikinti darbininkai gerbia ir garbina. Tas tik atstumė tikinčius darbininkus nuo mūsų ir tarpe jų ir mūsų sutvėrė chiniską sieną. Taip pat pabriežiau, jog Komunistų Partija priima į savo eiles ir tuos darbininkus, kurie dar tebeina bažnyčion. Sakiau, kad kiekvienam sąžiniškam ir norinčiam kovot už duonos kąsnį darbininkui mūsų partijos durys atdaros. Įstokite, o sykiu dirbdami, mes tikimės, permainysite savo supratimą net ir apie religiją.

Tai tokie buvo mano prakalbos bruožai. Su tuo, matyt, nesutinka oportunistai. Jie neapkenčia tikinčių darbininkų ir daro viską, kad juos atitraukti nuo revoliucinio judėjimo. Jie ir tuos debatus nori pravesti tolimesniam kiršinimui tikinčių darbininkų prieš komunistus. O kam iš to nauda bus? Bosam, kapitalistam. Bet nei aš, nei kiti komunistai nenori tarnauti bosams. Paliekame juos oportunistams.

Jau jeigu Detroito Pruseikos pasekėjai ištikrųjų nori debatų tais dėsniais, kuriuos aš išdėsčiau savo prakalboje, tai debatuoti turėtų statyti ne kun. Mockų, bet savo čyfą Pruseiką. Debatams siūlau tokią temą: "Ar gerai daro Komunistų Partija šaukdama religinius ir kitokių įsitikinimų darbininkus į bendrą frontą kovai prieš alkį?" Su mielu noru stosiu debatuoti ir apginsiu Komunistų Partijos poziciją. Tada bus progą Detroito darbininkams sužinoti daugiau, kaip ir kodel komunistai skiriasi nuo oportunistų atsinešime link bendro darbininkų fronto. **A. Bimba.**

PLYMOUTH, PA.

ALDLD 97-tos kuopos susirinkimas buvo 7 d. gruodžio. Buvo renkama nauja kp. valdyba ateinantiems metams, taipogi buvo balsavimai į Centro Komitetą.

Į kuopos valdybą įėjo šie nariai: organizatorius A. Milauskas, finansų rašt. R. Jarvis, užrašų rašt. M. O. Ručienė, ižd. J. Krutulis, knygius A. Milauskas; iždo globėjai: S. Veinauskas ir J. Lutackas; literatūros agentas J. Ivanauskas, kuopos koresp. J. Visockis.

Šiame susirinkime buvo padaryta gerų tarimų del kuopos bei organizacijos gerovės. Nauja valdyba pasižadėjo darbuotis, kiek galint, taipgi platinti literatūrą ir t.t.

Kuopa aukavo tris dolerius Darbininkų Centro palaikymui, taipogi šiame susirinkimo prisirašė naujas narys J. Kederas.

Kuopos susirinkimai bus laikomi antrą utarninką kiekvieno mėnesio, A. Stravinsko svetainėje, 42 Ferry St., 7 val. vakare.

Kuopos Korespondentas.

VIETOJ GIEDROS—DŪMAI

(Savikritika)

"Laisvės" num. 239 tilpo drg. J. Ramanausko straipsnis po antgalviu "Kaip Turim Prieiti Prie Eilinių Darbo Žmonių, Kad Įtraukti Juos į Bendrą Frontą."

Neaiškus Antgalvis

Vietoj klausimą išrišt, daugiau jį supainioja. Pats antgalvis neaiškus. Į Bendrą Frontą. Prieš ką? Už ką? Bendras Frontas yra daiktavardis. Vardas kovos įrankio, kurį kapitalistų klasė prieš darbininkus sekmingai vartoja.

Pagal straipsnio turinį, antgalvis turėtų būti: Į Bendrą Frontą Kovai už Maistą ir Laisvę."

Pirmos špaltos, antramę paragrafe rašo; "kaipo klasei, ant kurios remiasi politinis perversmas, išėjimui iš šiandieninio skurdo, per pasiliuosavimą iš kapitalistinės vergijos." Politinis perversmas, darbininkų skurdą iš kapitalistinės vergijos nepaliuosuos. Pavyzdžiui, Vokietijoj po pasaulinio karo įvyko politinis perversmas, kuris nuvertė monarchinę kaizerio valdžią. Ar kapitalistinė vergija ten paliuosuota? Ne! Politinės partijos su savo valdiškais kabinetais mainėsi kuone visose kapitalistinėse šalyse net per daugelį kartų, tačiaus, kapitalistinė alginė vergija visur (išimant Sovietus) gyvuoja. Nevien politinis, bet **ekonominis** perversmas yra reikalingas pasiliuosavimui iš kapitalistinės vergijos. Čia R. principiniai suklysta ir skaitytojus politinėmis iliuzijomis klaidina.

Ar Proletarinė Revoliucija Paskutinė Kova?

Toliaus rašo: "paskutinei kovai, proletarinei revoliucijai." Proletarinė revoliucija, tai ne paskutinė kova. Po proletarinei revoliucijai, buržuazija bus nugalėta, bet neišnaikinta. Jinai bandys savo galvą nekartą keltí. Revoliucija padaro pakaitą gyvenime, bet daugelio (pačių vargdienių) galvose pasilieka buržuazinė ideologija. Bi sunkesnėj valandoj, nugalėtoji turčių klasė gali suagituoti dalį darbininkų sukilimui prieš naują tvarką. Po Rusijos revoliucijai, net per tris metus kontrevoliucija tęsėsi. Proletarinė revoliucija, tai **sprendžiamoji,** o ne **paskutinė** kova. Kol klasės bus, tol klasių kova tęsis.

Neatsargus Palyginimas

Vidury antros špaltos rašoma: "Vieniems dvasiškija liepia melsti ir turėti kantrybę, žiūrint į badaujančius kūdikius; kitus, reikalaujančius duonos ar darbo, vaišina buožėmis policija, dusina nuodijančiais gazais; ant galo kulkomis pašeria." Išeina, kad dvasiškija reikalaujančius duonos ar darbo buožėmis, gazais, kulkomis vaišina. Taip daro kapitalistinė valdžia, o ne dvasiškija. Tikintys dvasiškijai žmogus darbininkas, paskaitęs šį straipsnį, nekaltins Ram., bet pačia "Laisve" pasipiktins. Sakys, neteisybę "Laisvė" rašo. Dvasiškija taip nedaro. Tai šmeižtas. Redakcija savoj pastaboj bando straipsnį tarpe eilučių suprasti. Ar visi skaitytojai gali vienodai suprasti, kas yra tarpe eilučių? Ar visi supras, kad rašytojas ne tą mano, ką jis rašo? Ar tokiu straipsniu galima patraukti bedarbį, tikintį į dvasiškiją, prie bendro fronto į kovą už duoną? **Niekados!** To nori turčių klasė, kad baduoliai tarpe savęs kovotų, paliekant ją pačią ramybėj, kaip tikintį į dvasiškiją, taip ir laisvą, **savo naudai išnaudoti.**

K. P. Nestovi, bet Kovoja

Vėl rašo: "Tik Komunistų Partija vienintėlė stovi darbininkų priešakyje jiems vadovauti ir kovoti už jų reikalus."

Netiesa. Komunistų Partija "nestovi" priešakyje darbininkų. Bet kaipo įrankis mūs pačių, darbininkų, jinai sutelkia vadovaujančias jėgas mūsų kovoms. Jinai **kovoja,** statant geriausias savo spėkas į pavojų. Pav. į streikus prieš algų kapojimą, į demonstracijas už tuojautinę bedarbiams pašalpą ir apsaugą kaštais turčių ir valdžios. Tuomi K. P. vadai yra mušami, į kalėjimus kemšami ir net žudomi. Tas nereiškia jos "stovėjimą."

Ne "Jų", Bet Mūs Reikalus Kompartija Gina

Tam pačiam paragrafe sakoma: "jiems vadovauti ir kovoti už jų reikalus." Straipsnio rašėjas darbininkus atskiria nuo Komunistų Partijos ir nuo savęs. Tarytum pats rašėjas ir K. P. ne darbininkai, bet iš kur nors, iš debesų iškritę apaštalai. Nes visur terminą vartoja "jie" darbininkai, už "jų" reikalus, ir t. t. Kada kalba eina apie dirbančiųjų masių bendro fronto kovą už duoną ir laisvę, tada esame **mes,** darbininkai, kovojam prieš **juos,** kapitalistus, o ne tarpe savęs skirstytis. Jeigu neturėtume skirtingų nuomonių, tai nereikėtų nei bendro fronto organizuoti. Ne tik R., bet ir "Laisvės" redaktoriai savoj pastaboj tą netikusį žalingą skirstymo terminą vartoja, rašydami "jų" klasiniai reikalai, į "jų" protą ir tt. (reiškia darbininkų,— K. A.) Pakol ra šysime ir kalbėsime apie Komunistų Partiją, kaipo svetimą nuo darbininkų, tai kaip gi dirbančios masės supras, kad Komunistų Partija yra **darbininkų** partija, susidedanti iš pačių darbininkų eilių?

Ne Ką Daryti, bet kaip Daryti

Unijos klausime straipsnio autorius sako, kad reikia prastą vadovybę prašalinti, o jos vietoj geresnę pastatyti. Taip. Tą net maži vaikai žino. Tačiaus, **kaip** tą atsiekti, tai unijistų masėms neaišku. To nė rašėjas nepaaiškina.

Aš nekritikuoju autorių už miglų rodymą, už dūmų pūtimą, nes žinau, kad d. R. netiksliai tai daro. Draugas J. Ramanauskas turi gerų norų, laiko rašyti ir literatinių gabumų. Mes draugiškai, kalbinės frakcijos susirinkime, patarėm mūsų rašytojams: Arbačauskui, Ramanauskui ir kitiems susieiti, kaipo bedarbiams, bent kartą į savaitę, del bendrų apdiskusavimų savo raštų apdirbimui. Kolektyvis literatinis darbas išeitų didelė parama mūsų revoliucinėm judėjimui. Tąsyk rašytojai nesutiko, sakydami, kad asmeniškai geriau galinti straipsnius apdirbti. Dabar gal pakeis individualistinius nusistatymus, ant **bendrų darbų.**

K. Arminas.

Pittsburgho ir Apielinkės Žinios

Paskutinis Užkvietimas į Koncertą ir Vakarienę

Nedėlioj turėsime didelę ir gražią pramogą. ALDLD Ketvirtas Apskritys rengia puikų koncertą ir vakarienę. Geras programas jau sudarytas. Apart pirmiau paskelbtų programe dalyvių turėsime ir dar daugiau, pavyzdžiui, carnegietę Miliauskiutę, gerą dainininkę-solistę ir keletą kitų. O gaspadinės rengia puikią vakarienę.

Girdėjom, daugelis rengiasi ir iš kitų miestų dalyvauti. Apie Braddock, East Pittsburgh ir Wilmerding tai nėra nei kalbos. Draugai davė žodį, jogei jie skaitlingai dalyvaus. O jie juk žodžio nemaino. Bet, girdėti, bus ir iš toliau. Washingtoniečiai rengiasi sukirst ir artimesnes kolonijas skaitlingumu dalyvių. Courtnės apielinkė taipgi rengiasi.

Visiems pranešam, kad koncertas prasidės lygiai 7 val. vakare. Po programo visi svečiai gaus skanią vakarienę. Visi į L. M. D. svetainę, 142 Orr St., Pittsburgh, Pa.

Dienraščio "Laisvės" Stotys

Pittsburghe jau įsteigta kelios dienraščio "Laisvės" stotys ir rengiamasi daugiau jų įsteigti. Stočių adresai pagarsinta kitoje vietoje. Kiekvienas, norintis įsigyti pavienių "Laisvės" numerių, turi kreiptis į tas vietas. Galima "Laisvė" ten gauti kasdieną.

Vėliau bus įsteigta daugiau stočių ir taipgi bus gauta nešiotojai po stubas. Taipgi bus stengiamasi ir "Vilnis" parsitraukti delei platinimo. Kviečiami visi kooperuoti, kad galėjus daugiau paskleisti darbininkišką spaudą.

"Laisvės" stotyse galima gaut ir Darbininkų Kalendorius įsigyti.

9-tos SUKAKTUVĖS 9-tos

DAILY WORKER GYVAVIMO

Įvyks Didelis Apvaikščiojimas Vakare Prieš Naujus Metus

31 Gruodžio (December), 1932

DIDŽIAJAME BRONX COLISEUM

BUS KONCERTAS IR BALIUS

Įžanga 40 c. Pradžia 3 val. po Piet

Dalyvaukite paminėjime devynių metų sukaktuvėse gyvavimo kovingo anglų kalboje darbininkų klasės dienraščio. Po programai smagiai pasišoksite prie šaunios muzikos.

Imkite Subway iki 177th St. Stoties.

J. Louis Engdahl'io Pagerbimo Mitingas

Ketverge, gruodžio 22, Carnegie svetainėj, East Ohio ir Federal St., Tarptautinis Darbininkų Apsigynimas rengia masinį mitingą pagerbimui d. J. Louis Engdahl, kuris šiomis dienomis Maskvoj mirė.

Engdahl buvo nenuilstantis kovotojas už darbininkų reikalus. Jisai per daugelį metų buvo "Daily Workerio" redaktorius, paskiausiu laiku generalis sekretorius Tarptautinio Darbininkų Apsigynimo. Jisai gynė politinius kalinius. Vyko Europon su prakalbų maršrutu gindamas Scottsboro jaunuolius. Kelis kartus Europoj jis buvo areštuotas ir ištremtas. Kelionėj susirgo ir nuvykęs Maskvon į visapasaulinį kongresą mirė.

Dabar jo liekanas atveža Amerikon ir 22 gruodžio atveš Pittsburghan. Todel skaitlingai turime dalyvauti pagerbimui to kovotojo ir darbininkų vado.

Kalbės šiame mitinge Tom. Mooney motina ir Ada Wright, kuri sykiu su Engdahlu po Europą važinėjo. Taipgi bus ir muzikalis programas Ukrainų Darbininkų Choras dainuos Laidotuvių Maršą. Prasidės lygiai 8 val. vakare.

Reporteris.

PITTSBURGHE "LAISVĖS" STOTYS

Šiose vietose kasdieną galima gauti dienraštį "Laisvę" pavieniais numeriais:

Uptown
Federal News Co.
4th and Smithfield St.
(prie pašto)

Fort Pitt News Co.
1013 Liberty Ave.
(prie Union stoties)

North Side
J. Serpenskis
1319 Reedsdale St.

South Side
S. Valinčius
2104 Carson St.

Soho
J. A. Kazlauskas
112 Moultrie St.

REDAKCIJOS ATSAKYMAI

J. T. VISOCKIUI.—Korespondenciją greit patalpinsime, tik manome, kad nėra reikalo žymėti, kiek balsų kurie kandidatai gavo Centro rinkimuose. Užsibaigus balsavimams, juk bus paskelbta bendra apyskaita.

DRG. PAULONIUI. — Nesenai kito korespondento buvo rašyta, kad tas kunigas prakeikia parapijonus už bolševikų laikymą savo kambariuose. Todel nepakartosime. Prašome daugiau žinių iš darbininkų padėties ir bedarbių būklės bei jų kovų.

MAŽUČIUI. — Apie kai kurias prakalbas kiti draugai pirmiau parašė. Jąsias todel praleidžiame jūsų korespondencijoj; kitas dalis talpiname. Ačiu.

Visoms LDS 6-to Apskričio Kuopom, Jų Organizatoriam ir Darbuotojam

WEST FRANKFORT, Ill.—Kiekvienos kuopos darbuotojam yra proga laimėt sekamą dovaną:

LDS 6-to Apskr. valdyba, laikytame posėdyje 11 d. gruodžio, paskyrė dvi dovanas. Jeigu bile kuopos narys ar organizatorius nuo dabar iki užbaigai LDS vajaus prirašys nemažiau 10 naujų aplikantų, gaus dovaną $5.00; o kuris prirašys nemažiau 5-kių naujų aplikantų, gaus $3.00.

Proga yra pasiimt minėtą dovaną bile LDS kuopos darbuotojuj. Todel pasistengkite ją gaut.

LDS Apskr. Komitetas.

Norwood, Mass., Žinios

Diskusijos

Viešos diskusijos vietos judėjimo reikaluose įvyks 18 d. gruodžio (Dec.), pirmą valandą dieną, Lietuvių Svetainėje.

Draugai ir draugės darbininkai, mums visiems yra labai svarbu susieiti ir išdiskusuoti vietos organizacijų ir abelnai darbininkų judėjimo reikalai. Darbininkų gyvenimas su kiekviena diena eina blogyn ir blogyn, su tuom ir darbininkų kovos prieš išnaudotojus eina aštryn. Todel pas darbininkus turėtų rastis didesnis vieningumas-susitarimas, ir kad pasmarkintai galėtume darbuotis prieš valdančiąją klasę.

Bet ar taip yra? Ne. Darbininkų būklei blogėjant ir kovom aštrėjant, atsiranda iš paties darbininkų judėjimo buvusių vadovaujamų žmonių, kurie virsta renegatais ir pradeda kovą ne prieš išnaudotojus, o prieš pačius darbininkus. Tokiais renegatais yra ir Prūseika, Butkus ir Strazdas. Tie niekšai ką per desėtką metų organizavo, tai dabar nori sugriauti, ir dalis darbininkų to dar nemato ir seka griovikus. Tokių sekėjų yra šiek tiek ir Norwoode, pav., P. Kručelis, kuris šiandie jungiasi su juodžiausiais fašistais prieš pažangiuosius, komunistiniai nusistačiusius darbininkus.

Šiose diskusijose bus plačiai išdiskusuojama įvairūs klausimai, kurie paliečia kiekvieną Norwoode gyvenantį darbininką. Galės diskusuoti visi lygiai, kas tik norės, nes šias diskusijas rengia A.L.P. Bendrovės borddirektoriai.

Todel yra labai svarbu, kad į šias diskusijas sueitų visi Bendrovės nariai, taipgi ir pašaliniai darbininkai. Diskusijos bus gyvos ir įdomios, nes prie jų rengiasi visos grupės.

Darbininkė.

Stok į Amerikos Lietuvių Darbininkų Literatūros Draugiją

Drauge, tavo vieta darbininkų klasinėje organizacijoje. Dabar yra vajus už naujus narius del ALDLD. Dabar nėra įstojimo. Kas stos iki 1 d. sausio, 1933 metų, tas pasimokės tik $1.50 ir taps ALDLD nariu. Gaus šių metų knygas **"Religija", "Sovietų Sąjunga Penkioliktais Metais"** ir dar už $3.00 vertės kitokių knygų.

Išpildykite žemiau paduota blankutę ir siųskite į centrą kartu su jūsų duokle $1.50, o tapsite ALDLD nariu.

Vardas .....

Pavardė .....

Adresas .....

Miestas ..... Valstija .....

Kiek siunčiate $.....

Siųskite:

D. M. ŠOLOMSKAS
46 Ten Eyck St.,
Brooklyn, N. Y.

BINGHAMTON, N. Y.

Miesto Valdžia Uždraudė Rodyti Sovietų Filmą "China Express"

5 d. gruodžio, Lietuvių Svetainėje buvo rengiami judžiai, "China Express". Šį parengimą buvo surengęs Bendras Veikimo Komitetas, kuris susideda iš darbininkiškų organizacijų pagelbai alkanųjų maršuotojų.

Pirma negu buvo pradėta filma rodyti, jau buvo policistų atsiųsta, kurie pranešė, jog neleis rodyti filmos be policijos viršininko leidimo. Buvo jiems pasakyta, kad niekuomet nebuvo reikalinga leidimas gauti.

Kuomet buvo nuvažiuota pas policijos viršininkus, tai jie atsisakė leidimą duoti todel, kad tie patys draugai ir draugijos yra susirišę su alkanųjų maršuotojų veikimu. Tai tokis jų buvo atsakymas.

Kadangi filmos nebuvo galima rodyti, tai d. Sheffer iš New Yorko (kuris tą filmą buvo atsivežęs) pasakė įdomią prakalbą, įrodydamas, jog todel filma neleidžiama rodyti, kad ši Sovietų filma aiškiai parodo darbininkams, kad reikia organizuotis ir kaip reikia organizuotis, norint kovą laimėti. O jeigu kas rengia tokius judžius, kurie tik mulkina darbininkus, tai, be abejo, policijos viršininkams ir jų sėbrams tas patinka.

Darbininkai privalo daugiau organizuotis, rašytis į darbininkų organizacijas, į Bedarbių Tarybas, ir tuomet galimą bus atmušti policijos atakas. Bet jeigu darbininkai nekels protestų prieš policijos terorus, tai greitu laiku nei menkiausių parengimų nebus galima įvykinti. O kapitalistinė valdžia to ir telaukia, kad darbininkai tik tylėtų.

Kompart. Report.

Sunaikinamas Peršalimas su Nebrangiu Vaistu

"Mano trijų metų sūnus susirgo dideliu peršalimu. Aš įtrepiau Pain-Expelleriu su alyvų aliejum jo krūtinę ir gerklę. Sekanti rytą peršalimas buvo jau visiškai pranykęs. Aš rekomenduoju Inkaro Pain-Expelleį gydymui nuo peršlaldymo, skaudamų muskulų, sustirusių sąnarių ir geliančių kojų pėdų."

S. D.
Travis, Staten Island.

PAIN-EXPELLER

PER "LAISVĘ" GALITE ĮSIGYTI REMINGTON TYPEWRITERS

"Laisvė" gali pristatyti jums į namus šių metų, vėliausio išdirbimo, su naujais patobulinimais

TYPEWRITERIUS—RAŠOMAS MAŠINĖLES

Portable mašina, tik šį rudenį patobulinta su naujais parankumais prietaisais dabar galima ją įsigyti per "Laisvę."

KAINA $60.00

Labai svarbu mokinant vaikus duoti jiems moderniškas mašinas. Nes ant senų mašinų yra skirtingi "keyboards" ir tas gadina darbo sistemą. Įpratus vienaip, vėliau sunku persilaužti kitais, ant naujos sistemos "keyboardo."

RAŠYKITE: "LAISVĖ"

427 Lorimer St., Brooklyn, N. Y.

Visi Pirkit, Skaitykit Ir Platinkit

Baltarusijos Valstybinės Leidyklos Išleistas Knygas Lietuvių Kalba!

APIE KOLEKTYVIZACIJĄ IR ŽEMĖS ŪKĮ — KAINA:

1) MICKOVAS Šeši drg. Stalino nurodymai kolektyvų gam. 30 kap.
2) MASKOLIOV Pieno ūkis vartojančiam ruože 15 kap.
3) ŽURIK Kaip išauginti geri paršai 8 kap.
4) ŽURIK Kaip silosuoti pašarai 5 kap.

BELETRISTIKA IR POEZIJA

5) SOVELJEV Kambarys N. 13 (caro valdžios nuvertimas) 30 "
6) OLENIKOV Kovos dienos 15 "
7) O. TRIZMA Batsiuvis—milžinas ("Skorochod" aprašymas) 45 "
8) GORKIJ Sausio 9-toji 15 "
9) ŽALIONIS Audringosios jėgos, eilės ir poemos (daili (virtuviršeliu, su poeto atvaizdu) 2 rub.

ANTIRELIGINĖ LITERATŪRA

10) MATULAITIS Kaip atsirado dievai ir tikyba 35 kap.
11) " iš kur kilęs žmogus (su paveikslais) 50 "
12) ČUDNOVCEV Kas tokie yra šventieji Romos tėvai 10 "
13) ŠEIMAN Dievas ir kapitalas 25 "
14) ŠEIMAN Religinė Dora ir proletarinė dora 20 "
15) BERKAVA Ar yra dūšia 15 "
16) OLIUTIN Kolchozinis judėjimas ir kova su religija 20 "
17) POKROVSKIS Kam reikalingos religinės šventės (Kalėdos) 10 "

APIE VAIKŲ AUKLĖJIMĄ

18) ZARECNAJA Vaikai kolchoze 25 "

APIE SOCIALISTINĘ STATYBĄ

19) PRANCKŪNAS Dniepro statyba (dailiu viršeliu, su paveiks.) 35 "

POLITINĖ LITERATŪRA

20) LIESKOV Buržuazija eina fašizmo keliu 15 "
21) JACIEVIČIUS 15 metų proletarinės revolucijos 30 "
22) SKARDŽIUS Nacionalis kultūros darbas Sovietų Baltarusijos lietuvių darbo masių tarpe 40 "

MOKYKLOMS KNYGOS

23) PETRAITIS Mokykis ir dirbk (elementorius, nauja laida) 40 "
24) PIGUYLEVSKIJ Bolševikas (pirmoji po element. knyga) 70 "
25) SINIAVOKA Lenino keliu I dalis 1 rub. 15 kap.
26) SINIAVOKA Lenino keliu II dalis 1 rub. 60 kap.
27) LOIKA Aritmetikos uždavinynas (1 metams) 1 rub.
28) PISARČIKAS Matematika III politechninės mokyklos grupėj 55 k.

Visų šių knygų reikalaukit Baltrusijoj savo rajono knyginuose. Užsisakyti ir pirkti galima Minske Baltrusijos Valstybinės Leidyklos centraliniam knygine Leninskaja 15

Maskvoj M. TVERSKAJA 51 (kampas Tverskoi ir Strastnogo). Užsienio draugai gali užsisakyti knygas per "Meždunarodnaja knygą" Moskva, Kuznetskij most, 18 arba "Amkniga" Corporation, 258 Fifth Avenue, NEW YORK, N. Y.

Visi gali užsisakyt per "Raudono Artojo" redakciją—Minsk, Sovietskaja 63 (per dr. Šlekį). Arba galima užsisakyti per "Laisvę", 46 Ten Eyck Street, Brooklyn, N. Y.

BVL NC SEKRETORIUS LIETUVIŲ SEKCIJA.

Iš LDSA Antro Apskričio Konferencijos

MONTELLO, Mass. — Lietuvių Darbininkių Susivienijimo Amerikoje Antro Apskričio konferencija buvo atlaikyta gruodžio 11 d. Delegačių suvažiavo 14 nuo 8 kuopų.

Turiu pastebėti, kad mes apskrityje turime 14 kuopų; bet apskričio konferencijoj paprastai dalyvauja tik pusė kuopų. Kodel taip yra? Ir tos kuopos niekuomet neparašo apskričiui, kodel jos nedalyvauja. Kame priežastis?

Jau atlaikėme septynias konferencijas be šių kuopų delegačių: 34 kp. Fitchburg, 50 kp. Gardner ir 61 (?) kp. Lowell, Mass. Jokio susirašinėjimo su tomis kuopomis neturime; taipgi ir spaudoje nieko nesimato iš jų veikimo. Tik tiek yra žinoma, kad dar jos gyvos. Taip negerai, draugės. Nors laiškų galite pranešti, kad negalite dalyvauti konferencijose, arba kokius patarimus bei įnešimus galite prisiųsti laiškais. Tas daug nepadarytų jums lėšų, tiktai parodytų, kad jūs interesuojatės savais reikalais.

Konferencijos dienotvarkėj buvo priimta apsvarstymui ir sprendimui sekami klausimai:

Ar daug mūsų narių priklauso Komunistų Partijai? Pasirodo, kad labai mažai. Nutarta daryti spaudimo į nares, kad eitų į Kom. Partiją.

Tarptautinio veikimo klausime pasirodo, kad didžiuma kuopų darbuojasi ir tarptautiniai. Šiame darbe priklauso garbė 44-tai kuopai Norwood ir 2 kp. Worcester. Jos yra daugiau šiame klausime pažengusios pirmyn.

Oportunizmo klausimu buvo plačiai diskusuota ir padaryta tarimas, kad kur tik kuopose pasirodo oportunizmo liga, visur kovoti prieš tą epidemiją, nurodant draugėms jos kenksmingumą.

LDSA centro reikaluos padaryta tarimas, kad mūsų organas "Darbininkė" būtų padarytas įvairesnis ir gyvesnis, kad būtų gauta daugiau raštų ir talpinama apie senovės moterų kovas, apie jų gyvenimą ir kad būtų dedama apysakų, kurios pajvairintų laikraščio turinį, ir kad nebūtų dedami tie patys straipsniai, kurie yra tilpę "Laisvėje."

Draugės taipgi nusiskundė, kad centre yra apsileidimo. Jeigu kreipiesi su kokiu reikalu, ko nors klausi bei prašai, kad duotų greitą atsakymą, kai kada sulauki tik už ilgo laiko; bet daugiausia visai negauni atsakymo. Tas yra neatleistina mūsų centro raštininkei. Turėtų būt nuosakesnė tvarka.

Arba yra ir tokių atsitikimų, kad suspenduota narė vistiek laikraštį gauna, o kita narė užsimokėjus, bet jai laikraštis sulaikoma. Tokios didelės klaidos turi būt taisomos.

Turiu pasakyti, kad konferencija buvo gyva; visos delegatės ėmė balsą kiekviename klausime. Norwoodas gali didžiuotis, turėdamas tokias iškalbias veikėjas kaip Sarapienė, Montello—Gutauskienė ir Stygienė, ir Worcester—Sukaskienė. Jos gali pasakyti prakalbėles, kaip ir bile kalbėtojas, jeigu jos tik norėtų. Tiesa, draugė Sukaskienė jau važinėja su prakalbomis; jai buvo surengta kelios prakalbos mūsų kolonijose. Aš patarčiau ir kitų kolonijų draugėms pasikviesti drg. Sukaskienę pakalbėt, ypač agitacijos reikalais.

Konferencija taipgi padarė tarimą surengti draugui Bimbai prakalbų marsrutą sykiu su ALDLD 7-tu Apskričiu.

E. Beniulienė.

LOWELL, MASS.

Pirmas Pranešimas Visai Apielinkei

Manau, bus svarbu sužinoti visiems, kad Lowellyj yra rengiamas ant Naujų Metų puikus teatras. Du geri vaikalai scenoje: "Bedarbiai" ir "Suiro Tėvelio Nervai."

Šį teatrą rengia dvi organizacijos bendrai: ALDLD 44 kp. ir LD Susivienijimo 110 kuopa. Veikalas bus statomas nedėlioje, naujų metų dieną, sausio 1-mą dieną, 1933 m. Pradžia 7 val. vakare, Lenkų svetainėje, 10 Coburn St., Lowell, Mass.

Veikalas "Bedarbiai" aiškiai parodo, kokia baisi padėtis pasitinka tuos darbininkus, kurie nebetenka darbo, maisto ir, pagaliaus, pastogės gyvenimui. Nepakenčiamas skurdas ir valdančiosios klasės brutališkumas net sudrebina tėmytojo jausmus. Gi antras veikalas "Suiro Tėvelio Nervai" puikiai atvaizdina, kas dedasi klebonijose, ką kunigai vadina šventa vieta, "dorybės šaltinis." Pamatysit, kaip kunigas smalsčiai romansuoja su jauna gaspadine, o parapijonams sako, kad jis vis mėldžiasi. Pagaliaus, pamatysite, kokius bjaurius suokalbius kunigas daro prieš senąją gaspadinę ir iš to išsivysto aštri kova kunigo su parapijonais, kurią parapijonai laimi, o kunigas turi važiuoti nervų gydytis. Šiame veikale yra daug gero juoko.

Mes kviečiame visus iš plačios apielinkės dalyvauti ir pamatyti šį perstatymą, ne vien todel, kad mums norėtųsi daugiau publikos turėti, bet todel, kad kiekvienam darbininkui yra be galo svarbu pamatyti, kas darosi tikrenybėje. Ypatingai parapijonams yra būtinas reikalas pamatyti, kas dedasi po šventenybės skraiste, nes jie stovi arčiau to reikalo, o toliau žinojimo apie tai.

Iš Liet. Sūnų ir Dukterų Draugystės Metinio Susirinkimo

Gruodžio 11 d. buvo virš minėtos draugystės metinis susirinkimas. Jame liko nutarta keletas naudingų dalykų: surengti Dr. J. J. Kaškiaučiui prakalbas lyties etikos ir lytinio gyvenimo klausime; atnaujinti "Laisvę," kaipo organą draugystei ant 1933-čių metų; ir dar vienas svarbus nutarimas padarytas vienbalsiai, tai tas: Visi draugystės nariai, gyvenanti kituose miestuose, susirgę, turi būtinai laike ligos du syk į mėnesį su daktaro paliudijimu raportuoti draugystei apie savo ligą, ir jeigu liga užsitęsia ilgiau, tai kas mėnuo turi ligonis pats (be daktaro) pranešti draugystei apie savo ligos stovį. Kitaip ligonis galėtų netekti pašalpos, pasitaikius, kokiems neišku mams. Tą turi visi nariai gerai įsitėmyti.

L. S. ir D. Draugystės visa senoji valdyba liko vėl išrinkta ir kitiems metams, būtent: prez. A. Palubinskas, fin. sekr. A. Rutkauskas, 1 Vine St., Lowell, Mass.; prot. sekr. V. Mikalopas, 973 Central St.; iždininkas S. Paulenka; kasos globėjai: J. M. Karsonas ir A. Raudelunas; maršalka M. Užda vinis.

Draugystė savo susirinkimus laiko antrą nedėldienį kiekvieno mėnesio, 2-rą val. po pietų, po num. 19 Union Street. Pusmetinis susirinkimas įvyksta birželio mėnesį, o metinis gruodžio mėnesį, visuomet.

Visi nariai privalo lankytis į susirinkimus.

J. M. Karsonas.

P. S. Liet. Sūnų ir Dukterų Draugystės knygų peržiūrėjimas šį nedėldienį, gruodžio 18 d., kaip 12 val. dieną, po num. 338 Central St., Lowell, Mass. Visas komitetas ir knygų peržiūrėjimo komisija pribūkite visi į laiką, nes vėliaus yra kiti darbai.

J. M. K.

Wilkes Barre–Plymouth, Pa.

LDSA. 53 kp. ir Wilkes Barre 48 kp. rengia vakarienę su šokiais šį sekmadienį, gruodžio 18 d., 7 val. vakare, Darbininkų Centro svetainėje. Visi vietiniai ir apielinkės draugai yra nuoširdžiai kviečiami kuo skaitlingiausiai atsilankyti ir paremti darbininkių moterų organizaciją. Bus geri muzikantai šokiams, taipgi visokių sveikų valgių ir gėrimų.

O. Z.

Visų Darbininkų Wilkes Barre ir Apielinkės Žiniai

Pirm naujų metų tą vakarą yra rengiama labai smagūs šokiai. Visas pelnas eis Darbininkų Centro palaikymui.

Visi žinome, kaip yra reikalingas Darbininkų Centras šiame mieste ir kokią svarbią rolę jis lošia. Todel visų lietuvių darbininkų pareiga yra skaitlingai dalyvauti ir kitų tautų darbininkus raginti taip, kad užpildytume abidvi svetaines.

Bus gerų užkandžių ir lengvų gėrimų; bus labai gera orkestra šokiams. Atsilankę būsite viskuom patenkinti. Vieta visiems gerai žinoma, tai yra Crystal Ball Room, 325 E. Market St., Wilkes Barre.

Vienas iš Komisijos.

Nevin Bus Lines Tikietus Galite Įsigyti Per "Laisvę"

Round Trip Tikietai Labai Pigu ir Geri ant Ilgo

Parašykite iš kurio miesto ir į kurį jūs norite važiuoti. Mes pranešime jums kiek kainuoja tikietas ir kada išeina busai.

Už Tikietą Išanksto Reikia Užsimokėti

Minimos kompanijos busais yra pigiau važinėti, negu kitų kompanijų. Šiuo reikalu kreipkitės ypatiškai ar laiškais.

'LAISVĖ' 427 Lorimer St. Brooklyn, N. Y.

PHILADELPHIA, PA.

Šiomis dienomis apsivedė Elizabeth Kemezutė su J. Mileruku; ėmė civilį šliubą. Kemezutės tėvai, West Philadelphijoj, priklauso prie ALDLD kuopos. Linkėtina mūsų draugams gražaus šeimyniško gyvenimo ir neužmiršti darbininkišką ideją.

Skaitytoja.

PRANEŠIMAI IŠ KITUR

BRIDGEPORT, CONN.

LDS 74 kuopa rengia draugišką vakarienę ir šokius; įvyks šeštadienį, gruodžio (Dec.) 17 d., š. m, Liet, Jaunų Vyrų Svetainėje, 407 Lafayette St. Bridgeport. Pradžia 7:30 p. m.

Šis parengimas rengiamas naudai LDS Bedarbių Fondo. Dalyvaus drg. J. Siurba "Tiesos" redaktorius ir draugė Kairiūtė, LDS jaunuolių organizatorė, taipgi daug iš apielinkės ir vietinių draugų. Gaspadinės prisirengę visus tinkamai priimti. Bus gera lietuviška muzika. Todel dalyvaukite skaitlingai; turėsite smagų laiką ir paremsite taip svarbų tikslą, paremsite LDS bedarbių fondą.

Komitetas.
(299-300)

WILKES BARRE, PA.

Linksmą vakarėlį rengia LDSA 48 ir 53 kuopos, įvyks nedėlioje 18 d. gruodžio, 3 val. po pietų, svetainėje 325 E. Market St. Įžanga 25c., prie to, bus duodama ir užkandžiai. Visos apielinkės lietuviai dalyvaukite šiame parengime. Kviečia Rengėjai.

(299-300)

PHILADELPHIA, PA.

Lietuvių Tarptautinio Darbininkų Apsigynimo 9-tos kuopos susirinkimas įvyks pirmadienį, December 19 d. Rusų name, 995 N. 5th St., kaip 8 val vakare

Draugai-gės malonėkite visi dalyvauti, nes turėsime daug svarbių dalykų aptarti, taipgi turėsime rinkti valdybą sekantiems metams. Apart to nepamirškite atsivesti ir naujų narių.

Sekr. Potienė.
(299-300)

PATERSON, N. J.

Subatoje, 17 gruodžio, Italian-American Ball Room, 180 Bond St., Patersone atsibus vakarėlis su programa, kurią duos italų dramos grupė. Po programai bus šokiai, kurie prasidės 9 val. vakare. Įžanga 25c. perkant tikietus iš anksto; prie durių 35 centai.

(299-300)

NEWARK, N. J.

J. Louis Engdahl mirties paminėjimas įvyks pirmadienį, 19 gruodžio (December), 1932, Doelger's Hall, 358 Morris Ave. Bus žymūs kalbėtojai, kurie nurodys Engdahl gyvenimą ir darbus atliktus darbininkų klasei.

Pradžia 8 val. vakare.

(299-300)

SO. BOSTON, MASS.

Teatras ir koncertas. Rengia Laisvės Choras. Loš LLR Choro nariai. Įvyks sekmadienį, 18 d. gruodžio, 1932 m., 376 Broadway, So. Boston, Mass., L. P. Kliubo svetainėje, pradžia 8-tą val. vakare.

Kviečia Laisvės Choras.
(298-299)

BOSTON, MASS.

Masinis mitingas už paliuosavimą Scottsboro jaunuolių ir Tom Mooney. Bus penktadienį, gruodžio 16 d., kaip 8 val. vak., 2181 Washington St., kampas Ruggles ir Wash. netoli Dudley St. Roxbury, Mass.

Patartina visiems atsilankyti, nes bus geras kalbėtojas drg. Richard B. Moore iš New York.

(298-299)

MINERSVILLE, PA.

ALDLD 14-tos kuopos susirinkimas įvyks gruodžio (Dec.) 18 d., Darbininkų Svetainėje, 2 val. po pietų. Šis susirinkimas bus metinis, bus renkama kuopos valdyba. Taipgi bus ir kitų svarbių reikalų aptarti, tą visi nariai dalyvaukite susirinkime, ir atsiveskite naujų narių.

Sekr.
(298-299)

BAYONNE, N. J.

Visuomet nusiminus būti negerai. Tiesa, bedarbė vargina visus, bet juk nusiminimu savo klasės reikalų neapginsime. Tuomi tik daugiau patys save kankinsime. Nors retkarčiais reikia pasilinksminti. Ateinantį nedėldienį, 18 gruodžio turėsime progą linksmai laiką praleisti: įvyks balius, kur grieš gera muzika ir bus skanių užkandžių ir gėrimų. Taipgi turėsime sovietų mineralinių vandenų ir saldainių. Tą balių rengia L.A.U. Kliubas, savoje svetainėje, 197 Ave. E ir E. 19th St., pradžia 7 val. vakare. Įžanga 25 c., vaikam veltui.

Kviečia Rengėjai.
(298-299)

NEWARK, N. J.

Vietinė Tarptautinė Darbininkų Apsigynimo kuopa rengia puotą priėmimui delegatų į pirmą organizuojamą New Jerse's Distrikto Konvenciją. Įvyks subatvakarį, gruodžio 17-tą d., 8 val. Salėje, 347 Springfield Ave, Newarke, N. J. Programoje kalbės Carl Hacker, nacionalis organizatorius; Artef, WIR Raudonieji šokikai ir muzikalė programa. Įžanga tik 35 c. Visi darbininkai ir prijaučiantieji esate maloniai kviečiami atsilankyti. Išgirsite daug naujo, gera programa ir tuo pačiu sykiu paremsite labai naudingą tikslą.

—K. J.
(298-299)

GREAT NECK, N. Y.

Bedarbių Tarybos visuotinas susirinkimas įvyks gruodžio (Dec.) 16 d., 1932 m., t y. pėtnyčioje, Zen, Straukaus svetainėje, 139 Steamboat Rd. Great Neck, N. Y. Pradžia 7:30 val. vakare.

Gerbiami draugės ir draugai, kaip dirbantieji, taip ir bedarbiai malonėkite atsilankyti visi, nes turėsime daug svarbių dalykų aptarti, taipgi yra jau sugrįžęs delegatas, kuris buvo Washingtone, D C. alkanųjų maršavime, todel išgirsite daug ką naujo. Užkviečia visus Bedarbių Tarybos Komitetas.

(298-299)

WATERBURY, CONN.

Alkanųjų maršo į Washington delegatai išduos raporta nedėlioje, 18 gruodžio (Dec.), 103 Green St. (laikas nepažymėta, Adm.). Skaitlingai susirinkite išgirsti raporto iš kovos už socialę apdraudą bedarbiams, kaip baduolių maršas į Washingtoną, D. C. buvo terorizuojamas ir kaip jie prasimušė sau kelią per policijos daromas skerspaines ir provokacijas.

Vienas kalbėtojas bus iš New Yorko, kuris taipgi buvo Washingtone.

298-299

NEWARK, N. J.

Sietyno Choro metinis susirinkimas įvyks pirmadienį, 19 gruodžio, 8-tą val. vakare, 180 New York Ave. Visi nariai dalyvaukite šiame susirinkime ir naujų atsiveskite. Šis yra metinis susirinkimas ir turime daug svarbių dalykų apsvarstyt.

G. Žukauskienė, Org.
(298-299)

HAMTRAMCK, MICH.

ALDLD 188 kp. metinis susirinkimas įvyks nedėlioje, 18 d. gruodžio-Dec., 10 val. ryte, 3014 Yemans St. Būkite visi paskirtu laiku. Kurie prisirašėte laike prakalbų, taipgi būkite šiame susirinkime.

Organizatorius.
(298-299)

SCRANTON, PA.

ALDLD 39-tos kuopos metinis susirinkimas atsibus gruodžio 18 dieną, ant 111 W. Market St. Leonards Svetainėje, 2-rą val. po pietų

Visi nariai dalyvaukite, nes bus rinkimai naujos valdybos sekantiems metams, taipgi yra balsavimo blankos į Centro Komitetą, kurios turi būti išpildytas. Todel dalyvaukite visi ir atsiveskite naujų narių.

Org. A. Ruseckas.
(298-299)

WORCESTER, MASS.

Tarptautinio Darbininkų Apsigynimo 13 kuopos susirinkimas įvyks gruodžio 18 d., 10:30 val. ryte, Lietuvių Svetainėj, 29 Endicott St.

Pereitą nedėldienį susirinkimas neįvyko, mat, keletas draugų buvo išvažiavę į Bostoną LDS Apskričio konferencijoje. Dabar visi nariai susirinkite ir naujų narių atsiveskite. Bus iš mūsų distrikto atstovas ir patieks planus mūsų draugijos veikimui. Taipgi turėsime išrinkti ateinantiems metams kuopos valdybą.

Organizatorius.
(297-299)

GREAT NECK, N. Y.

Lietuvių Darbininkių Susivienijimo Amerikoje 64-ta kuopa rengia svarbias prakalbas, kurios įvyks trečiadienį, 21 dieną Gruodžio (Dec.), 1932, Z. Straukaus Svetainėj, 139 Steamboat Rd., Great Neck, N. Y. Pradžia 7:30 val .vakare.

Kalbės d. K. B. Karosienė, kuri dalyvavo pasauliniame prieškariniame kongrese Amsterdam Olandijoje ir 3 mėnesius Sovietų Sąjungoje studijavo vaikų auklėjimo sąlygas. Taipgi dainuos Choras "Pirmyn;" bus deklamacijų ir kitokių pamarginimų.

(297-299)

ELIZABETH, N. J.

Merginų oktetas Ufa, dalis Bangos Choro rengia farmerių ir farmerkų šokių vakarą. Ypatingiausia apsirengusiam farmeriui ir farmerkai bus duodamos smulkios dovanos. Įvyks 18 gruodžio (Dec.). Pradžia 8 val. vakare.

Jei vaikai kliudytų jusų atsilankymui, tai del to nesirūpinkite, nes rengėjai turi prirengę vaikam vietą, kur jie bus prižiūrimi. Įžanga tik 15c. ypatai. Tat visi traukite 18 d. gruod. į Liet. Darb. Kliubo svetainę, 408 Court St., Elizabeth, N. J.

(297-299)

DARBININKŲ KALENDORIUS

SEKANTIEMS 1933 METAMS

Turiningas Raštais Iš Politikos ir Įvairių Mokslo sričių. Rašo Žymus Rašytojai, iš Amerikos Ir Europos

Išleido dienraštis "Vilnis"

Gražios dailiosios literatūros yra prozoje ir poezijije. Tuojau įsigykite jį ir naudokitės

KNYGA IŠ 136 PUSLAPIŲ. KAINA 25c.

Taipgi svarbus įvairių įvykių sužymėjimais, kuriuos žmogui reikalinga žinoti.

PLATINTOJAI REIKALAUKITE TUOJAUS

Platintojams duodama 25 nuošimtis

SOVIETŲ MINERALINIAI VANDENYS

Pasauliniai pagarsėję, kaipo naudingi sveikatai vandenys, iš Kaukazo Katarinos šaltinių, vadinami

BORJOM IR NARZAN

Tais vandenimis "Laisvė" gali aprūpinti kliubus, aptiekas, restauracijas ir kitas įstaigas.

Ypač darbininkiškos organizacijos savo parengimuose turi duoti publikai sveikatai duoti tų naudingų gėrimų

Jie ateina iš Sovietų Sąjungos gatavai bonkose

BORJOM

Kvortinėse bonkose, kaina 40c. už bonką. Tai daktarų rekomenduojamas kaipo viduriam naudingas vanduo. Vietoje saldintų kenksmynų sveikatai gėrimų, gerkite sovietų Borjom.

NARZAN

Puskvortinėse bonkose, kaina 15 centų už bonką. Pagebsti viduriams maistą virškinti, priduoda apetito, akstina žmogaus kūno veikimą ir priduoda jėgos.

"Laisvė" pristato šiuos vandenis dėžėmis (cases). Į dėžę eina:

BORJOM 40 BONKŲ Į CASE
NARZAN 100 BONKŲ Į CASE

Po vieną bonką ir daugiau galima gaut sekamose vietose:

A. SAUKA
Liet. T. Name, Main ir Vine Sts.
MONTELLO, MASS.

LIETUVIŲ SVETAINĖJ
29 Endicott St.
WORCESTER, MASS.

GEO. KRANCE
234 Plymouth St.,
BRIDGEWATER, MASS.

LIETUVIŲ SVETAINĖJ
Binghamton, N. Y.

J. KLEKUNAS,
1608 N. Main St.,
SCRANTON, PA.

VALINCHUS PHOTO STUDIO
9 William St.,
PITTSTON, PA.

S. REIKAUSKAS,
SHENANDOAH, PA.

K. DEPSAS, KRAUTUVĖ
62 Union Ave.
BROOKLYN, N. Y.

J. GINKUS KRAUTUVĖ
495 Grand St.
BROOKLYN, N. Y.

MARČIUKAS RESTAURACIJA
417 Lorimer St.
BROOKLYN, N. Y.

L. TILVIKAS, SVETAINĖJ
34 No. 7th St.
EASTON, PA.

P. ZABLACKAS,
635 Main St.
CAMBRIDGE, MASS.

LIET. AM. PIL. KLIUBO SVET.
197 E. 19th St.
RAYONNE, N. J.

PROGRESYVIO KLIUBO SVET.
408 Court Street
ELIZABETH, N. J.

LIETUVIŲ SVETAINĖ
243 N. Front Street
NEW HAVEN, CONN.

J. ZDANYS
350 Lyndwood Ave.
WILKES BARRE, PA.

V. ZABITA
126 Jackson St.
NEWARK, N. J.

V. KUBER
1126 Grand Ave.
TOWER CITY, PA.

S. PETCHULIS
Marlin, Pa.

DARBININKŲ SVETAINĖJE
376 Broadway
SO. BOSTON, MASS.

AM. LIET. PILIEČIŲ KLIUBAS
315 Clinton Street,
BINGHAMTON, N. Y.

LIET. ATLETŲ KLIUBAS
168 Marcy Ave.
BROOKLYN, N. Y.

LIET. AM. PILIEČIŲ KLIUBAS
80 Union Ave.
BROOKLYN, N. Y.

Įstaigos, kurios dar neturi šių vandenų privalo tuojaus reikalauti. Kreipkitės ypatiškai arba rašykite:

"LAISVĖ"

427 Lorimer St. Brooklyn, N. Y.

VIETINĖS ŽINIOS

Federacijos Unijos Vadukas Desėtkais Tūkstančių Vogė ir Kyšius Sau Ėmė

Vice-prezidentas New Yorko Valstijos Darbo Federacijos Pt. J. Commerford atsidūrė federaliniame teisme už sukimą valdžiai priklausančių mokesčių nuo savo įplaukų. Bet valdžiai kol kas nerūpi, kaip jis apvaginėjo uniją.

Pirmiaus jis buvo statybos mašinistų unijos delegatas ir "perdėtinis"; tuo laiku įsigijo namą už $17,500, bet pats už jį pinigų nemokėjęs. Teisme jis sako, kad unija jam nupirkus ir padovanojus tą namą.

Eilinių narių teisės buvo panaikintos; tie perdėtiniai patys varydavo gešeftus su statybos bosais ir kontraktoriais; jie galėdavo ir skirtis sau dovanas. Dabar gi teisme pasirodo, kad nuo kai kurių darbdavių Commerford gaudavo reguliariai po $75 kyšių į savaitę; kituose atsitikimuose jam kontraktoriai duodavo kyšius po $2,000 iki $5,000 ant sykio. Už tuos kyšius Commerford, kaip ir kiti perdėtiniai, laužydavo streikus, užgniaužda vo darbininkų reikalavimus ir kitaip specialiai pasitarnaudavo bosams.

Teisme jis taipgi negali pirodyti, kur padėjo pinigus, kurių $21,000 ištraukė iš unijos fondo neva "delei unijos labo" ir $14,350 "delei savo ekspensų."

Taip vogė ir kyšininkavo tas Darbo Federacijos trečiaeilis biurokratas, gaudamas iš unijos reguliariai $150, paskui $200 algos į savaitę. Ką tad kalbėti apie kyšius pirmaeilių Darbo Federacijos vadų?

Vaikinai ir Merginos, Išgirskite Teisybę apie Alkanų Maršavimą į Washingtoną

Bedarbių Tarybos jaunuolių kuopa šaukia į masinį mitingą šiandie vakare visus, ypatingai jaunus vaikinus ir merginas. Kalbės alkanųjų maršavimo delegatai, sugrįžę iš Washingtono. Papasakos to žygio įvykius ir patyrimus. Mitingas įvyksta New Royal Palace svetainėje, 16-18 Manhattan Ave. Pradžia 8 val. vakare. Įžanga visiems veltui.

Bed. Tar. Jaun. Kuopa.

Priešingi Patys Sau

YONKERS, N. Y. — Lapkričio 29 d. čia pribuvo delegacija alkanųjų maršuotojų, 250 žmonių. Juos pasitiko kelių tūkstančių minia. Demonstracija tęsėsi valandą laiko. Kalbėtojai aiškino bedarbių reikalavimus. Paskui visi delegatai gavo šiltą vakarienę Darbininkų Centre.

Prie šios vakarienės prisidėjo visokių tautų žmonės; davė, kas ką galėjo; neatsiliko ir darbininkiški lietuviai: davė po 50c., po 25c., po 10c.; net karšti katalikai kai kurie tam pritarė; bet buvo ir priešų.

18 d. lapkričio Lietuvių Piliečių Kliubas laikė susirinkimą. Drg. J. Karlonas davė įnešimą, kad kliubas prisidėtų su keliais doleriais papenėti alkanųjų maršuotojus į Washingtoną. Čia pasirodė daug priešų. Po diskusijų balsuojama. Balsai pasidalino, 7 už įnešimą ir 7 prieš. Tada paliko pirmininko valiai; tas ir stojo prieš. Girdi, aš ne priešingas darbininkams, bet čia ne darbininkų kliubas, ir darbininkai negali nieko gauti. Matote, p. Balkus mano, kad šis kliubas yra bagočių. Gaila, kad Balkus tiek tesupranta, nors visi kliubiečiai yra sunkaus darbo darbininkai ir beveik visi bedarbiai, išskiriant kelis, kurie dar kiek dirba. Visiems reikalinga bedarbių apdrauda. Bet per nesupratimą tūli pasidaro priešingi patys sau.

Kitas atkaklus priešas tai buvo Danielius, kuris visuomet priešingas bent kokiam darbininkams naudingam sumanymui, nors ir Danielius visai mažai tedirba. Kad ir geras mechanikas, bet bosai nebepaiso jo, o laiko už pastumdėlį. Rodos, jau tas turėtų duoti jam supratimą, kad reikia darbininkams organizuotis ir remti visas jų kovas už darbininkų būvio pagerinimą. Bet ar Danielius tą supranta? Niekko. Kada kreiptasi į jį, kaipo draugysčių raštininką, kad sušauktų narius į visuotiną lietuvių susirinkimą, kur buvo svarstoma alkanųjų maršuotojų priėmimas, jis ant to nusispjovė ir dar išniekino visas darbininkiškas organizacijas.

Kliubietis.

Mirė Juozas Martinaitis

Pereitą ketvirtadienį, 1:15 val. naktį, mirė senas Brooklyno pilietis Juozas Martinaitis, 63 metų amžiaus, po num. 591 Halsey St., Brooklyne, kur dabar ir pašarvotas jo kūnas. Jis bus laidojamas pirmadienį, gruodžio 19 d., Evergreen kapinėse. Laidotuves prižiūri graborius J. Garšva.

Martinaičio mirties priežastis—plaučių įdegimas (pneumonia).

Pirmiaus J. Martinaitis laikė čeverykų krautuvę po num. 157 Grand St. Jo name ant Grand St. andai buvo ir "Laisvės" leidykla. Jis buvo gana populiarus žmogus ir lankydavo pažangių darbininkų parengimus. Iš biznio pasitraukė kokie šeši metai atgal. Mirdamas, paliko moterį.

So. Bostono Naujienos

Lapkričio 27 d. ALDLD 2 kuopa surengė prakalbas. Kalbėjo ką tik grįžęs iš Lietuvos d. J. Liaudanskas. Jis išgyveno Lietuvoj penkiolika mėnesių ir gerai susipažino su darbininkų ir valstiečių padėčia. Jo kalba susidėjo veik vien tik iš patyrimų ir matymo savo akimis (įspūdžiai), kas buvo susirinkusiai publikai labai interesinga. Jis nurodė, kad ne tik darbininkai, bet ir smulkūs ir vidutiniai valstiečiai niekad nebuvo taip išnaudojami, persekiojami ir terorizuojami, kaip dabar prie fašistų valdžios yra. Kalbėtojas sako, kad kiekviename kaime yra pastatyta po du apmokamu valdžios šnipus, o ką jau kalbėti apie miestus. Vien tik Kaune, kur randasi 80,000 gyventojų, yra 8,000 apmokamų šnipų. O kur dar valdininkai, policija, kariuomenė ir kiti? Tų visų siurbėlių užlaikymas gula ant darbininko ir valstiečio sprando. Valstiečiai, nepajėgdami išmokėti valdžiai mokesčių, yra priversti pasitraukti nuo savo ūkių, kuriuos valdžia už mokesčius ištaksuoja, o buožės, biznieriai, supirkę veik pusdykiai iš valdžios tuos ūkius, tunka iš jų.

Viską aprašyti korespondencijoj, ką kalbėtojas sakė, jokiu būdu nėra galima. Būtų gerai, kad d. Liaudanskas parašytų savo įspūdžius mūsų spaudoj, nes tokie dalykai būtų naudingi žinoti lietuviam darbininkam Amerikoje. Drg. Liaudanskas mano apsigyventi ilgesniam laikui Montello, Mass. Todel yra progą Bostono apielinkėje surengti jam daugiau prakalbų.

Gruodžio 4 d. Laisvės Choras surengė puikų bankietą, kuris visais atžvilgiais pavyko. Žmonių buvo daug ir visi buvo pilnai patenkinti, kaip valgiais, taip programa, kurią išpildė patys choriečiai.

Gruodžio 6 d. Boston Common (sodne) buvo surengta protesto prakalbos. Jas surengė Bedarbių Taryba, kad užprotestuoti prieš Washingtono valdžią už terorizaviną bedarbių maršuotojų (hunger marchers). Žmonių susirinko apie 2,000, kurie vienbalsiai pasmerkė tokį valdžios elgimąsi. Tapo priimtos rezoliucijos, kurias pasiuntė telegrama, reikalaujant teisės bedarbiams jeiti į Washingtoną ir įteikti kongresui peticiją, reikalaujant, kad kiekvienam bedarbiui būtų duota bent po $50 per savaitę iš centralinės valdžios ir t.t.

Gruodžio 11 d. ALDLD. 2-ra kuopa surengė diskusijas temoje, kaip Lietuvos darbininkams pagelbėti kovoti prieš fašizmą. Įžanginę prakalbėlę pasakė d. J. Liaudanskas. Paskui tęsėsi diskusijos iš publikos. Diskusantai priėjo prie išvados, kad reikalinga įsteigti komitetai, kurie užsiimtų rinkimu geresnės rūšies knygų ir, suradę būdus, kiek galima daugiau, jų pasiųsti į Lietuvą. Diskusijos buvo gyvos. Iš diskusantų pasireiškė noras ir daugiau tokių diskusijų. Sekančioms diskusijoms tema paduota: Kodel darbininkai nesueina į vienybę? Tose diskusijose bus plačiai paliesta sklokos atsiradimas ir kiti darbininkų skaldymai į atskiras grupes.

Gruodžio 25 d., tai yra kalėdų dienoj, 376 Broadway, d. J. Liaudanskas laikys prelekciją apie mokslą ir religiją. Patartina skaitlingai atsilankyti.

Pradžia bus kaip 7 val. vakare.

Rapolų Antanas.

SHENANDOAH, PA.

Svarbu ALDLD. 17-tos Kuopos Nariams

Metinis kuopos susirinkimas įvyks gruodžio 18 d., 1:30 val. po pietų, paprastoj vietoj.

17-tos kuopos susirinkimų laikas tapo permainytas pereitam kp. susirinkime nuo 10-tos val. ryto ant 1:30 val. po pietų, kad būtų visiems nariams parankiau atsilankyti.

Šis susirinkimas bus labai svarbus ir geistina, kad 17-tos kuopos visi nariai jame dalyvautų. Mes turime virš 50 narių kuopoj, bet daugelis labai retai ateina į susirinkimus; dalis niekad neateina. Taip, draugai, negražu, ypač kada laikai nepaprastai pasikeitę ir su kiekviena diena nauji įvykiai, nauja darbininkų kova su išnaudotojais.

Didžiuma narių vis dar neįvertina kuopos susirinkimų svarbos. Į susirinkimus ateina daugiausiai tie draugai ir draugės, kurie jau dirba per metų eiles organizacijose.

Kiekvienas kuopos draugas ir draugė turite būtinai atsilankyti į šį susirinkimą, nes tai metinis susirinkimas ir vienas iš svarbiausių. Nuo jo daug priklausys kuopos ir visos organizacijos gerovė. Šiame susirinkime turėsime išrinkti kuopos komitetą 1933 metams. O kuopos komitetas labai yra svarbu vietos ir visos organizacijos labui.

Būkite visi ir atsiveskite nors po vieną naują narį.

Sekr. **V. Rugienius.**

Taiso Alaus Bilių Valdžios Ponai

WASHINGTON, D. C.— Jungtinių Valstijų Būdų ir Priemonių Komisija rūpinasi, kad greičiau sutaisius "alaus ir vyno" bilių. Sekretorius Mills pareiškė, kad valdžiai duotų alus ir vynas apie $125,000,000 arba ir $150,000,000 įplaukų. Tad valdžia mano ir pasipinigauti iš alaus. Bet apie bedarbių reikalus visai nekalbama Washingtone.

Bulgarijos Žmonės prieš Tautų Lygą

SOFIJA. — Bulgarijos žmonės sukilo prieš Tautų Lygos pasiuntinį, kuris yra skirtas kontroliavimui Bulgarijos finansų. Bulgarija yra viena iš tų valstybių, kurios pralaimėjo pasauliniame kare. Todel Tautų Lyga ir gula ant Bulgarijos žmonių.

"Romanovas" Apleido Franciją

PARYŽIUS. — Francija yra lizdas senos Rusijos valdininkų ir baltagvardiečių. Dabartiniu laiku vienas princas, kuris save vadina "Michael Romanoff," apleido Paryžių. Jisai net ir prieš Francijos valdžią buvo prasižengęs ir buvo padėtas kalėjiman.

Rumunija Padarė Sutartį su Francija

PARYŽIUS. — Rumunijos valdžia padarė sutartį su Francija del aliejaus. Sulig naujai padaryta sutartimi Rumunija galės gaminti aliejaus tik tam tikrą daugį. Rumunijai bus leista gaminti tik 1,750 tonų aliejaus.

Susirgo 500 Svarų Vyras

NEW YORKAS. — Daktaras Nicholas Clemente, kuris laikė daug prelekcijų Fordham Medicinos kolegijoj, pats susirgo. Reikėjo šaukti ligoninės vežimas bet ligoninės daktaras ir vežėjas negalėjo ligonį įnešti į vežimą, nes jisai sveria virš 500 svarų. Todel reikėjo šaukti policijos skvadas, kad ligoni įversti į ambulansą. Reikėjo 8 vyrų, kad jį įdėti į automobilių.

Atakuoja Ottawa Sutartį

LONDONAS. — Vengrijos atstovas parašė labai aštrų laišką Londono vienam laikraščiui, kuriame atakuojama Ottawa konferencijos sutartis. Sakoma, kad ta sutartis suparalyžiuoja visą Centralinės Europos agrarinę prekybą. Šita sutartis padaryta tik pereitą vasarą. Del jos Anglija ir su Sovietais nutraukė ryšius.

"PRIEKALAS" NUPIGINTAS IKI 15 CENTŲ

Atėjo naujas "Priekalas" No. 9 ir No. 10 atskirose laidose. Tai labai naudingas žurnalas, didelio formato, turi 48 puslap., daug paveikslų, eilių, apysakų, politinių raštų, kritikos ir žinių iš viso pasaulio. Pirmiaus kaina buvo 20 centų, dabar, atsižvelgiant į sukius laikus, kaina nupiginta iki 15 centų. Pavienio numerio su persiuntimu kaina 20 centų. Kas ima nemažiau 5 egzempliorių, mes persiuntimą apmokame. Žurnalas yra spausdinamas Sovietų Sąjungoje ir todel yra daug žinių apie SSSR. Organizacijos, chorai ir platintojai siųskite užsakymus:

D. M. ŠOLOMSKAS
46 Ten Eyck Street, Brooklyn, N. Y.

Rengkitės į Bazarą

LAUKIAM DOVANŲ NE VIEN TIK IŠ BIZNIERIŲ, BET IR IŠ VISŲ DARBININKIŠKO JUDĖJIMO RĖMĖJŲ

Bazaras Įvyks 23, 24 ir 25 Gruodžio

NAUJAI IŠTAISYTOSE "LAISVĖS" SVETAINĖSE

Macys's Bros. paaukojo puikią elektrikinę lempą, draugai Namikas ir Seeger paaukojo radio ir kitokių muzikalių instrumentų. Draugė Bičiūnienė paaukojo gražų pešinį ir stiklinių dalykų.

PINIGINĖS AUKOS LABAI REIKALINGOS

Kad bazaras daiktais balansuotųsi, reikia dapirkti daugelį daiktų. Todel labai reikalinga, kad draugai, kurie išgali, primestų ir piniginių aukų.

PROGRAMA IR ŠOKIAI KIEKVIENĄ VAKARĄ

Yra pakviesta visa eilė chorų dalyvauti programoj, kas vakaras bus programa ir šokiai. Įžanga veltui.

Sergančių Vyrų ir Moterų Chroniškos Ligos Gydomos

Šiandien ateikite delei savo sveikatos ištyrimo, o jums bus išaiškinta, kaip jūs fiziškai stovite.

Odos Nušašėjimai, Nervų Ligos, Abelnas Sąlpnumas, Skilvio, Žarnų ir Mėšlažarnės Ligos, Nervų įdegimas bei Reumatiški Nesveikumai.

Kvėpuojamuju Kanalų ir Kitos ligos yra sekmingai gydomos naujoviškais, mokslišk ais būdais.

X-Spindulliai, Kraujo Ištyrimai, Laboratoriniai Tyrimai, Serumų bei Ciepu Išmirkštimai.

Prieinama Kaina
Salygos pagal jūsų išgalę
Ištyrimas ir Patarimas Veltui

DR. ZINS Kalbame lietuviškai

Išsiteiges 25 metai
110 East 16th St., New York
Tarp 4th Ave. ir Irving Place
Valandos—9 AM. iki 8 PM.;
o Sekmadieniais 9 AM. iki 4 PM.

Sovietų Chocolate Saldainės

PADARYTOS SU VAISIAIS IR MEDUMI

Viena Dežutė Sveria Virš Svaro ir Parsiduoda Po 49 Centus

12 Dėžučių Parduodama už $4.25
Du Tuzinai Dėžių už $8.00

Persiuntimą Apmokame. Pinigus Prašome Prisiųsti Kartu su Užsakymais.

SOVIETŲ MIŠRIOS SALDAINĖS

DĖŽUTĖSE PO VIENĄ SVARĄ, KAINA 39c

Perkantiems nuo 6 iki 12 dėžučių, kaina 28c už dėžutę. Perkantiems po du tuzinu dėžučių ir daugiau, kaina 27c už dėžutę.

TUOJAU REIKALAUKITE IR NAUDOKITE JAS

"LAISVĖ"

427 Lorimer Street, Brooklyn, N. Y.

TELEFONAS Pulaski 5-1090 — ATDARA DIENĄ IR NAKTĮ

NAUJAUSIOS MADOS

Rusiška PIRTIS Turkiška

Flushing Russian and Turkish Baths, Inc.

M. TEITELBAUM, Manadžeris

ĮŽANGA DIENĄ IR NAKTĮ 50c SUBATOS VAK. 75c

Antroj kinsėj laisais išsimaudymas ir miegojimas per visą naktį ant trečio lubų, oringam kambary—35c.

Naujai perdirbta Rusiškai-Turkiška Pirtis su moderniškais pagerinimais. Įtaisyta didelis plaukimui prūdas su šviežiu vandeniu. Lapuotos vantos išsipėrimui veltui! MOTERIMS PANEDĖLIAIS IR UTARNINKAIS, nuo 10 valandos dieną iki 12 val. vakare. Trys gariniai kambariai delei išsipėrimo: Rusiškas, Turkiškas ir garo vanojimosi kambarys. Taip pat RESTORANAS su geriausiu garantuotu patarnavimu.

29-31 Morrell St., tarpe Cook ir Deveboise Streets

TIES BROADWAY IR FLUSHING AVENUE, BROOKLYN, N. Y.

KELRODIS: B. M. T. elevateriu; išlipt ant Flushing Ave. stoties; B. M. T. subway—išlipt ant Montrose Ave. stoties; visais Broadway karais—išlipt ant Flushing Ave.

JUOZAS KAVALIAUSKAS

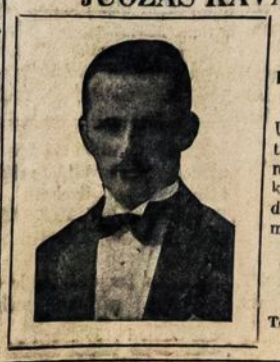

Laisniuotas Graborius

Pennsylvania ir New Jersey valstijose

Užtikrinu, kad mano patarnavimas bus atatinkamiausias ir už prieinamą kainą. Nutiūdimo valandoje, prašau kreiptis prie manęs sekančiu antrašu:

1439 South 2nd Street
PHILADELPHIA, PA.

Telefonai: Bell—Oregon 5126
Keystone—Main 1417

VIETINĖS ŽINIOS

Didis Mitingas Paminėjimui Engdahlio

NEW YORK. — Sekmadienį, gruodžio 18 d., newyorkiečiai, brooklyniečiai ir apielinkės darbininkai didžiame masiniame mitinge, Coliseum svetainėje, 177th St., paminės d. J. Louis Engdahlį, mirusį Maskvoje.—Jo pelenai, kaip žinoma, jau pargabenti į New Yorką.

Drg. Engdahl buvo Tarptautinio Darbininkų Apsigynimo centro pirmininkas, žymiausias šios organizacijos darbuotojas. Bet to masmitingo tikslas yra ne tik pagerbti kovotoją, bet susimobilizuot energingesnėm kovom už Scottsboro negrų jaunuolių paliuosavimą, įtraukt daugiau darbininkų į Tarptautinį Apsigynimą, pasmarkinti kovas už baltųjų darbininkų vienybę su negrais, besąlyginiai paliuosuot Tomą Mooney ir visus klasių kovos kalinius.

Mitinge kalbės eilė žymių kovotojų: Wm. Patterson, nacionalis sekretorius Tarpt. Darbininkų Apsigynimo; Earl Browder, Kom. Partijos centro sekretorius; Mary Mooney, Tomo Mooney motina; Ada Wright, dviejų Scottsboro jaunuolių motina, ir Carl Hacker, Tarpt. Darb. Apsigynimo organizatorius. Taipo pat bus revoliucinių dainų ir muzikos.

Lietuviai darbininkai privalo skaitlingai suvažiuoti, pagerbt to kovotojo atminti ir geriau susipažinti su T. D. Apsigynimo darbais, tikslais ir planais.

Važiuojant, geriausia paimt Lexington Ave. 180th St. arba 7th Ave. East Side subway ir išlipt 177th St. stotyje.

Iš LDSA 1-mos Kuopos Veikimo

LDSA 1-mos kuopos susirinkimas įvyko 8 d. gruodžio. Narių atsilankė vidutiniškai. Aptarta visa eilė svarbių dalykų.

Pasirodė, kad į kuopą prirašyta pusėtinai didelis skaičius naujų narių ir gauta skaitytojų "Darbininkei".

Nors mūsų kuopai kvota buvo didelė, bet draugės per savo darbštumą baigia ją išpildyti.

Žinoma, mes turim naujas nares mokinti, kad jos pasilaikytų mūsų organizacijoj.

Išrinkta 6 delegatės į LDSA 1-mo Apskričio konferenciją, kuri įvyks gruodžio 18 d. "Laisvės" svetainėje. Į konferenciją delegatėmis apsiėmė ir naujos narės; tai pagirtina. Reikia lapkti iš tų draugių gerų veikėjų.

Jau senokas laikas yra nutarta rengti vakarienė bendrai su apielinkės kuopomis.

Vakarienė įvyks 8 d. sausio, 1933 m., "Laisvės" svetainėje.

Visos draugės, prie darbo. Kuo daugiausiai bandykime tikietų išplatinti. Pirma kuopa jau paėmė 50 tikietų platinimui.

Nutarta paimt 10 egz. "Moterys Kovotojos Del Komunizmo." O jau pirmiau išplatino mūsų kuopa 50 egz. Knygutė nebrangi, o skaitymo daug ir lengvai, suprantamai parašyta. Kurios draugės nepratę sunkesnius raštus skaityti, tai labai naudinga.

Nutarta surengt draugišką vakarėlį vien tik kuopos narėms. Kadangi vajaus laiku prisirašė daug naujų draugių, tai mes visos norime geriau ir daugiau susipažinti.

Išrinkta nauja valdyba ateinantiems metams. Į valdybą jeina ir naujų narių. Linkėtina kaip naujom, taip ir senom narėm darbuotis nenuilstančiai del LDSA.

"Laisvės" bazaro komisija pranešė, kad darbuojasi ir jau surinko daug gerų daiktų bazarui.

K. Š.

Scottsboro Tag Days

Gruodžio 17 ir 18 d. bus T. Darb. Apsigynimo Tag Days, arba rinkliavų dienos, kad gaut finansų kovai už paliuosavimą devynių negrų Scottsboro jaunuolių.

Rinkliavų dėžutės bus gaunamos "Laisvės" raštinėje, taip pat 61 Graham Ave., Brooklyne; 595 E. 184th St., Bronxe, ir 15 E. 3rd St., New Yorke.

Imkite tas dėžutes ir eikite į gatves parinkti aukų tai svarbiausiai bylai. Su tomis dėžutėmis taipgi kolektuokite aukas mitinguose ir parengimuose.

LDSA Pirmo Apskričio Konferencija ir Vakarėlis

LDSA I Apskričio konferencija ir vakarėlis įvyks nedėlioj, gruodžio 18 d., 1932 m., "Laisvės" svetainėj, Brooklyn, N. Y.

Vakarėlis bus tuoj po konferencijos, 5:30 val. vakare.

Mes tikimės turėti daug svečių ne tik brooklyniečių, bet ir iš tolimesnių kolonijų. Programa bus puiki; susidės ne tik iš gerų dainininkų, bet bus ir iš moterų gerų kalbėtojų ir kitokių pamarginimų. Taipogi bus gerų užkandžių, lietuviškų ragaišių ir kitokių gardumynų. Prie to garsūs muzikantai grajys lietuviškus ir amerikoniškus šokius, kur galės pasišokti ne tik jaunimas, bet ir suaugę.

Įžanga visai pigi, tik 25 centai.

Visi kviečiami dalyvauti šiame parengime, kur praleisite linksmai laiką ir kartu paremsite mūsų darbininkišką organizaciją.

Komitetas.

Raketieriai Policmanai

New Yorke atsinaujino teismas prieš buvusius policmanus L. Halperną ir D. Sullivaną. Jie kaltinami, kad, kaipo "doros prižiūrėtojų" būrio nariai, tiedu policmanai prisikabindavo prie turtingesnių moterų ir reikalaudavo didelių kyšių; o jeigu kyšių negaudavo, tai padarydavo sumokslą, kad moteris varo lytišką biznį su vyrais. Tuomet moteriškė būdavo teisiama ir siunčiama į kalėjimą arba pataisos namus.

Prieš minimus policmanus buvo visa eilė liūdininkių; bet dabar jos sumažėjo; dviejų liūdininkių nieks negali niekur surast. Matomai, jos bijo, kad tie policmanai piktadariai joms mirtinai neatkeršytų už liūdijimą; todel jos slapstosi.

Bazarui Piniginės Aukos

Drg. J. Usėlis, per drg. Jušką, aukavo $5.00 ir d. J. Weiss ir F. Weiss irgi aukavo po $5.00; o drg. Walter Vaičiulis aukavo $3.00. Draugė Karpavičienė, "Laisvės" namo prižiūrėtojo žmona, ant blankos pinigais surinko $5.00.

Piniginės aukos labai reikalingos, nes, norint turėti daiktais balansuotą bazarą, daug daiktų reikės dapirkti.

Puikių ir geros vertės dalykų paaukavo drg. Marčiukienė, Lorimer St. valgyklos laikytoja. Gražią rankų darbo dovaną aplaikėme nuo drg. L. A. Motuzienės, iš Mexico, Me.

Bazaras Pratęstas; Vietoje 3 Dienų Bus 4

Bazaras prasidės 23 d. gruodžio ir baigsis 26. Tęsis per 4 dienas. Visais vakarais grieš gera muzika.

Svetainės naujai išdekoruotos ir darys malonų įspūdį į svečius. Visas bazaro pelnas skiriamas ištaisymui svetainių.

Laukiame dovanų iš draugų, kurie dar nedavė, ir prašome draugų rinkti dovanas krautuvėse ir stubose bazaro reikalui. Stiprinkime savo įstaigas; aprūpinkime "Laisvę" su pastoge.

Bazaro Komisija.

Scott Nearingo Debatai su Fašistų Vadu šį Vakarą

Šiandien vakare įvyksta debatai tarp prof. Scott Nearingo ir republikono fašistų vado, kongresmano Hamiltono Fish. Mecca Auditorium, 55th St., tarp 6th ir 7th Aves., New Yorke. Tais debatais interesuojasi ne tik darbininkai, bet ir buržujai, taip kad jie buvo paskelbti per WRNY radio stotį. Kad Scott Nearingas sukirs fašistą, darbininkai del to neabejoja.

Darbo Federacijos Šaika Terorizuoja Kovojančius, Laiminčius Darbininkus

Amerikos Darbo Federacijos Maliavotojų Brolijos vadai užsiundė "Little Doggie's" gengsterių šaiką ant kovingos Alteration Painters unijos centro, 428 Saratoga Ave., Brooklyne. Tų samdytų padaužų buvo 16 ir jie šešis darbininkus taip sumušė, kad pastarieji nuvežti į ligoninę. Darbininkai, suprantama, gynėsi, taip kad ir du užpuolikai tapo nugabenti į ligoninę.

Amerikos Darbo Federacija siunčia savo kruvinus gengsterius neva pikietuoti tas vietas, kur įsigali kairiosios unijos arba eiliniai nariai laimi kovas, nesiskaitydami su pardavikais federaciniais vadais.

Atsidaro Mokyklėlė Darb. Korespondentam "Laisvėje"

Daugelis Brooklyno lietuvių darbininkų pageidavo mokyklėlės, ypač korespondentams lavintis. Dabar tas pageidavimas bus pildomas. Ateinantį sekmadienį, gruodžio 18 d., 10 val. iš ryto, jau atsidaro darbininkiškiems korespondentams mokykla.

Vienas mokytojas duos lietuviškos rašybos pamokas. Kitas draugas praktiškai mokins, kaip rašyti korespondencijas iš darbaviečių, iš draugijinio veikimo, kaip reporteriauti apie abelnai įdomius darbininkiško laikraščio skaitytojams nuotikius. Sykiu su tuom gausite platesnio supratimo apie tikslesnį veikimą darbininkų judėjime.

Nepavėluokite; visi norintieji lavintis susirinkite ne vėliau 10-tos valandos.

Mokyklėlės Komitetas.
(298-299)

Liepia Policijai Pirma Šaut, Paskui Klausinėt

NEW YORK: — Įsimaišius policijai į daromą vienos smuklės apiplėšimą, tapo nušautas policmanas G. L. Gerhard ir pašauti kiti du policmanai. Plėšikai Wm. Vogel, 22 metų, ir R. M. Florence, 17 metų amžiaus, liko suimti ir įkalinti, kaip pirmo laipsnio žmogžudžiai.

Policijos komisionierius Mulrooney, sąryšyj su tuom, davė policijai patvarkymą: "Pirma šaukite, o tik paskui klausimus statykite nužiūrimiems kriminalistams."

Neabejotina, policija stengsis tą patvarkymą išnaudot prieš revoliucinius darbininkus.

"Laisvės" Kaina
3 Centai Kopija
Pirma Buvo 4c, Dabar 3c
"Laisvę" galite gauti ant sekančių stočių kas dien:

Brooklyn Stands
So. 4th and Havemeyer Sts.
Bedford Ave. and So. 5th St.
187 Bedford Avenue
223 Bedford Avenue
222 Berry Street
135 Grand Street
287 Grand Street
350 Grand Street
Marcy Ave. and Grand St.
146 Union Avenue
Metropolitan and Lorimer Sts.
617 Grand Street
Graham Ave. and Stagg St.
Flushing Ave. and Broadway
Hewes Street and Broadway
Lorimer St. and Broadway
180 Grand Street
114 Union Avenue
67 Hudson Avenue
60 Hudson Avenue
114 Bridge Street

New York Stands
Bowery and Delancey Street
Bowery and Houston Street
3rd Avenue and 14th Street
Chatham Square
Desbrosses and Greenwich St.
685 Washington Street
6th Avenue and 42nd Street
1st Avenue and 4th Street

Mokytojų ir Tėvų Kova už Mokinių Reikalus

NEW YORK. — 300 bedarbių mokytojų ir tėvų trečiadienį atėjo į mokyklų valdybos posėdį ir pareikalavo atidaryt daugiau mokyklų, taip kad jose užtektų visiems mokiniams vietos dienos laiku; kiti reikalavimai buvo: visiems bedarbių vaikams mokyklose duot šiltus pietus ir suteikt darbo 310 mokytojų, kurios buvo paleistos šį rudenį. Mokytojos taipgi protestavo prieš mokyklų komisionieriaus Ryano tokią didelę algą ($25,000), kuomet mokytojams kapojama algos, jau ir taip mažos. Šiais laikais Didž. New Yorke esama apie 3,000 mokytojų, negaunančių jokio užsiėmimo.

(Daugiau Vietos Žinių 5 pusl.)

LORIMER RESTAURANT
LIETUVIŲ VALGYKLA
Visokių Rušių Šviežūs Valgiai, Gaminami Lietuvišku ir Amerikonišku Stilium
SYKĮ ATSILANKĘ PERSITIKRINSIT
Pabandykite!
SAVININKAI MARČIUKAI
417 Lorimer Street, "Laisvės" Name
BROOKLYN, N. Y.

MOT. LAUKUS, Fotografas
214 Bedford Ave. Brooklyn, N. Y.
Tel. Evergreen 6-4614
Geriausia Studija Brooklyne.
Ateikit Persitikrint.

VOKIETYS SPECIALISTAS
Kraujo, odos, šlapinimos ir gimdymo organų
DR. M. FILURIN
215 E. 12th St.
Tarp 2nd ir 3rd Aves
NEW YORKE
Valandos nuo 10 iki 1
Nuo 4 iki 8
Nedėliom nuo 10 iki 2
Odos ligos gydomos su X-ray ir patinusias gyslas įčiūrškinimais

KRAUJO SPECIALISTAS
Gydau ūmias ir chroniškas vyrų ir moterų ligas kraujo ir odos.
Padarau ištyrimą kraujo ir šlapumo
DR. MEER
156 W. 44th St., Room 302
New York, N. Y.
Valandos Priėmimo:
Ryte nuo 10 iki 1, Po pietų nuo 3 iki 9 val. vakare
Sekmadieniais nuo 11 ryto iki 1 po pietų
Telefonas Lackawanna 4-2180

JONAS STOKES
FOTOGRAFAS
Šiuomi pranešu savo kostumeriams, kad perkėliau savo studiją naujon vieton, po numeriu 512 Marion St., kampas Broadway, Chauncey Street stotis Brooklyn, N. Y. Naujoj vietoj studija daug geriau įrengta, todel pavėlkstai padaromi kuopuikiausi.

JONAS STOKES
512 Marion St., kampas Broadway
BROOKLYN, N. Y.
Tel. Dickens 2-1182

JŪSŲ KŪNE MAŽAI TĖRA SEKRETŲ NUO X-RAY
Šiais sunkiais laikais daugelis jaučiasi neišgalę matyt daktaro. Dr. G. M. O'Malley 44 E. 63rd St. (tarpe Park ir Madison), per daugelį metų praktikavęsis New Yorke siūlo pilną išegzaminavimą įimant ir X-Ray tiktai už VIENĄ DOLERĮ laike šio mėnesio. Jeigu jūs jaučiatės sergančiais per ilgoką laiką ir nematote kad bent kas būtų jums gelbėję, matykite Dr. O'Malley šią savaitę. Jis turi vieną iš geriausių X-Ray įtaisų mieste. Valandos: nuo 10-4 kasdien. Vakarais—panedėliais, seredom, ketvergais ir subatom nuo 6-8. Sekmadieniais sulig sutarties. Eidami atsineškite šį skelbimą.

KOJŲ LIGOS
Garankščiuotos kraujagyslės, skaudūs kojų ir kulnelių sutinimai iš priežasties kraujagyslių įdegimo, kojų nuvargimas ir "sunkumas", reumatiški kojų skaudėjimai, kojų pūliuojanti skauduliai, nieztinčios kojų ekzymos—visi šie nesveikumai dabar yra gydomi naujausiais vokiškais būdais be operacijų.
Vokietys specialistas New Yorkę aprubežiuoja savo praktiką vien tik gydymui kojų ligų: Dr. Otto Meyer, 208 West 54th St.; jo ofiso valandos yra kasdien (apart nedėldienių) nuo 2 iki 6

Telephone, Stagg 2-4409
A. RADZEVIČIUS
GRABORIUS
(UNDERTAKER)

102 Metropolitan Avenue
(Arti Marcy Avenue)
BROOKLYN, N. Y.

Telephone, Evergreen 6-5310
J. GARŠVA
Graborius
UNDERTAKER
LAIDOTUVIŲ DIREKTORIUS
Išbalzamuoja ir laidoja numirusius ant visokių kapinių; parsamdo automobilius ir karietas veselijoms, krikštynoms ir pasivažinėjimams.
231 Bedford Avenue
BROOKLYN, N. Y.

SKAITYKIT, PLATINKIT "LAISVĘ."

Dr. M. Maisel, Specialistas
Vyrų ir moterų ligų, ūmias ir chroniškas kraujo ir odos ligas, gydau įčiūrškimu; kraujo ir pūslės analizai
107 E. 17th STREET
Near 4th Ave. (Union Square)
Val.: 10-1, 4-8, Nedėliom: 10-12
Egzaminacija už Dyką

NAMŲ SAVININKAMS GERIAUSIA PROGA
Norintieji budavotis namus, ar turintieji namus ir esant reikalui taisyti: perbudavoti frontus, padauginti ar pertvarkyti kambarius, sudėti naujus langus arba laiptus (skadus), norint pleisteriuoti ir maliavoti, matykite:
JUOZĄ MICKŪNĄ
56 Stagg St., Apt. 26 Brooklyn, N.Y., arba pasiklauskit "Laisvės" ofise
Stato Naujus Mūrinius ir Medinius Namus, Puikiausios Architektūros
Tai geriausias meisteris tarpe lietuvių. Kuriems tik Mickūnas yra naujus namus budavojęs, taisęs senus, pleisteriavęs, ar maliavojęs, visi jį rekomenduos, kaipo gerą ir už pigiai patarnaujantį budavotoją

NOTARY PUBLIC
TEL. STAGG 2-5043
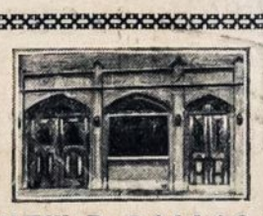
MATHEW P. BALLAS INC.
(BIELAUSKAS)
GRABORIUS
UNDERTAKERS AND EMBALMERS
660 GRAND ST. BROOKLYN, N. Y.
MŪSŲ ĮSTAIGA ATLIEKA SEKANČIUS DARBUS: MIRUSIUS PARVEŽAM IŠ VISŲ ŠALIŲ, IR IŠ ČIA PASIUNČIAM Į KUR KAM REIKIA. TURIM PRIVATIŠKĄ PIRMAJAI PAGALBAI AMBULANSINĮ AUTOMOBILIŲ, KURIUO PATARNAUJAM NUVEŽTI Į LIGONINĘ IR PARVEŽTI. TURIM MOTERĮ MIRUSIOMS MOTERIMS PRIŽIŪRĖTI. DUODAM GRAŽIĄ VIETĄ SAVO MYLIMUOSIUS PAŠARVOTI DOVANAI.
VISAIS TAIS REIKALAIS KREIPKITĖS Į MUS, O MES KUOGERIAUSIAI PATARNAUSIM.
MŪSŲ RAŠTINĖ ATDARA DIENĄ IR NAKTĮ. MŪSŲ TELEFONAS NIEKAD NEMIEGA.

Telefonas: Stagg 2-9105
DR. A. PETRIKA
PETRIK
221 S. 4th St., Brooklyn, N.Y.
X-SPINDULIŲ DIAGNOZA
GAZO ANESTETIKA
VALANDOS:
Nuo 9 val. ryte iki 8 val. vakare.
Penktadieniais ir šventadieniais tik susitarus.

KAUNO DUONA
Ruginė duona, saldžiarūkšti ir ilgai laikosi šviežia. Reikalaukite jos pas savo groserninką
Paragavę mūsų duonos matysite didelį skirtumą nuo kitų keptuvių duonos.
Mes kepame dviejų rūšių duoną: rupiai maltų ruginių miltų ir piklevotų (smulkiai maltų ruginių miltų).
Del išbandymo rašykite arba kreipkitės:
MASIENAS BAKING CO.
127 Grand St. Brooklyn, N. Y.

DĖKAVOJU PACIENTAMS
Aš dėkavoju visiems draugams už jų kreipimasi prie manęs del mano profesijos patarnavimo jų sveikatai praeityje ir aš pasižadu taip pat ateityje patarnauti jiems savo profesijos srityje, kaip aš tarnavau per 28 metus.
DR H. MENDLOWITZ
2220 AVENUE J BROOKLYN, N. Y.
Valandos: nuo 1 iki 3 po pietų ir nuo 6 iki 8 vakare
Telefonas, Midwood 8-6261