Pirmas Lietuvių Darbininkų Dienraštis. Išeina Kasdien Apart Nedėldienių.

LAISVĖ

LITHUANIAN DAILY

Darbininkai Visų Šalių, Vienykitės! Jūs Nieko Nepralaimėsite, Tik Retėžius, o Laimėsite Pasaulį!

No. 130. TELEPHONE STAGG 3878 Brooklyn, N. Y., Subata, 31 d. Gegužės (May), 1924 Pavienio Numerio Kaina 4c. Metai XIV, Dienraščio VI

KRISLAI

Drg. Lekešienė Meluoja be čienios. Lauktuvės iš Prūsų Socialistų protavimas. SLA. keliai.

Rašo ŠERENGA

Drg. Lekešienė ne be reikalo važiavo į Peoria, į konvenciją Illinojaus Farmerių Darbo Partijos. Konvencija gerai pavyko, o paskui sušaukė vietos lietuvius ir sutvėrė ALDLD. kuopą. Peorijoj mūsų kuopos dar nebuvo.

Kad visi būtų taip rūpestingi.

Jau ir kitas darbiečių laikraštis, čechų dienraštis "Spravedlnost" patrauktas teisman ant 100,000 dolerių. Patraukė koks tai politikierius, kuriam dienraštis būk tai karjerą pagadino.

Čechoslavai jau suorganizavo fondą savo dienraščiui ginti.

Jau kad meluotų, bet kad ir čienią turėtų. Amalgameitų "Darbe" Poška rašo apie Vokietijos rinkimus. Apie tuos rinkimus kiekvienas žino, kad socialdemokratai nustojo apie 5 milionus balsų. Socialdemokratija sukrito pusiau. Apie tris milionus jos balsų pasiėmė komunistai.

Kuomet ta žinia perėjo per Poškos koštuvą, tai apie komunistus neliko nei žodžio, o socialdemokratai, "stipriausia partija".

Jeigu jau tokie suskiai, kaip Poška, drysta daryt tokias manipuliacijas, tai ką kalbėt apie tokius žinių "taisymo" ekspertus, kaip Associated Press melagiai?

Aušroto apysakos "Lauktuvės iš Prūsų" pradžia "Vilny" man labai patiko. Jei turėtume daugiau tokių naturalių apysakų, tai butų puiku.

Pereitais metais Grigaitis ir Vitaitis rašė, kad juos kas tai nori užmušt. Kruvina insinuacija buvo taikoma komunistams. Pasirodo, kad tas argumentacijos budas yra tarptautinis. Francijoje, laike pastarųjų rinkimų, tokie renegatai, kaip Frossard, kiekviename mitinge šaukė, kad komunistai jį užmušią.

Tautiškų redaktorių suvažiavimas užrašė į savo protokolą, kad Susivienijimas Liet. Amerikoje turi būti tautinis (širvydinėj to žodžio prasmėj) ir kad jį reikia apsaugot nuo pavojingų elementų.

Ir taip, taisyklė jau yra: **svetimom organizacijom, pasirodo, valia pareikšti savo credo SLA. reikalais.**

Tai yra pačių tautininkų pagamintas precedentas.

Štai kaip protauja Vokietijos ir Lietuvos socialistas:

Revoliucija -- beprotystė! Sovietinė valdžia beprotystė. Dabartinė kapitalistinė tvarka turi buti. O kad ji pasilaikytų, tai kapitalas turi nešt pelno. Reikia visom keturiom palaikyti kapitalistinė demokratija ir seimai. Žodžius "klasių kova" ir "klasinė sąmonė" reikia pakeist "socialė sąmonė" ir "visuomenės gerovė." Jeigu unijos perdaug kovoja, reikia gadyt jas su kapitalizmu gražiuoju, reikia daryt nusileidimų kapitalizmui, kad jisai, gink dieve, galėtų pasilaikyt, ba be kapitalizmo bus anarchija.

Kadangi bloševikai nesutinka su ta filosofija, tai juos reikia niekint, šmeižt, jei galima, sodint į kalėjima, vyti iš unijos ir tt.

Tai matote, draugai, kokia yra filosofija socialistų-menševikų.

VIS DAR VAGIA EX-KAREIVIŲ PINIGUS

Washington. — Senatorius Oddie tikrina, kad vis dar vagiami pinigai, valdžios paskirti, kad sušelpti sužeistus bei sveikatos netekusius ex-kareivius, dalyvavusius paskutiniame kare. Nors buvęs Ex-Kareivių Biuro pirmininkas Forbes atstatytas ir teisman patrauktas, bet, esą, likusieji Biuro viršininkai vagia po senovei pinigus, paskirtus tiem nelaimingiem ex-kareiviam.

FRANCŪZIŠKAS PRAGARAS ATEIVIAM IŠ LENKIJOS

Francuzai parsitraukė tukstančius bernų bei tarnaičių iš Lenkijos. Beveik visi tie bernai ir tarnaitės pristatyti Francuzijoj prie žemės darbų dvaruose ir buožių farmose. Verčiami dirbti nuo 18 iki 20 valandų per dieną. Daugelis tarnaičių atiduota į paleistuvystės namus. Vargšai važiavo Francuzijon delei uždarbių. O dabar kruvinomis ašaromis maldauja Lenkų valdžios ir savo giminių bei draugų, kad ištrauktų juos iš to francuziško pragaro.

5 Blaivybės Agentai Išvogė Degtinės už Milioną Dolerių

Chicago. — Patraukti teisman 5 blaivybės agentai ir 21 kitas šmugelninkas, kad išvogė iš valdžios sandėlių degtinės už $1,000,000. Daugiausia degtinės išvogta iš Sibley Storage Warehouse.

Apiplėšė Policijos Viršininką

Rockville Centre, N. Y. — Policijos galva Horace L. Allen'as dalyvavo miestelio valdybos posėdyje, o tuo tarpu plėšikai gana grynai apkraustė jo namus, išsinešdami visus brangesnius daiktus, kuriuos tik galėjo panešti.

Neperseniai vienas policmanas išplėšė namus miestelio valdybos pirmininko.

Kukluxai Išleido $80,000 Išrinkimui Savo Senatoriaus

Washington. — Ku Klux Klanas Texas valstijoj išleido $80,000 vajui delei išrinkimo E. B. Mayfield'o į Jungtinių Valstijų senatorius. Mayfield'as yra karštas kukluxas.

Rockefelleris Paaukojo Milioną Dol. Francūzų Katedrai

Paryžius. — Amerikos kapitalistas J. D. Rockefeller'is, jauniklis, prisiuntė Francuzų valdžiai milioną dolerių, kad už tuos pinigus pataisytų stogą Rheims'o katedrai, kad atnaujintų tulus Versalės parke fontanus ir Fontainebleau palocių. Rheims'o katedra, kaip žinoma, buvo dikčiai apdaužyta laike karo su Vokiečiais.

Rockefeller'is ištenka pinigų, kuriuos milionais aukoja bažnyčiom. Bet savo engiam. darbininkam atsisako pridėti bent porą centų uždarbio per valandą.

LAIVYNO KASIERIUS PAVOGĖ $120,000

San Francisco, Cal. — Patrauktas į karinį teismą Amerikos karo laivyno iždininkas, oficierius I. R. Brown'as, kad nušvilpė $120,000 laivyno pinigų. Buvo pabėgęs, bet greit tapo suimtas.

Anglų Lordai Reikalauja Nutraukt Konferenciją su Sovietais

Londonas. — Lordas ((didžponis) Curzon'as, buvęs Anglijos užsienjo reikalų ministeris, ir tuli kiti lordai augštajame Anglų parlamento rume reikalavo, kad Anglija pertrauktų konferenciją su Sovietų Sąjungos atstovais. Curzon'as, be to, apgailestavo, kad Anglų darbiečių valdžia pripažino Sovietus. Bet Sovietų pusę palaikė žinomas lordas Parmoor'as.

Bankierius Turi 29 Pačias

New York. — Lankosi čia stambus Chinijos bankininkas Ho Kom Tong'as, kurs sako, kad jam New Yorkas perdaug trukšmingas ir neramus.

Vienas iš reporterių pastebėjo: Tamsta, kaip girdėt, turi Chinijoj 29 pačias; tai, suprantama, negali but tamsta ramu nė Chinijoj.

Bankininkas atsakė: Taip, aš turiu 29 pačias, bet aš jas visas laikau atskiruose namuose. Todel jos man ir negali ardyti ramybės.

Leningradas. — Pakeista mirties bausmė 17 valdininkėlių, kurie buvo pasmerkti mirtin už kyšių ėmimą.

Deportuosią 20,000 Ateivių

Washington. — Iš New Yorko, Chicagos ir kitų didmiesčių busią deportuota atgal 20,000 ateivių. Tai yra moterys bei vaikai vyrų, kurie patys buvo legaliai į Ameriką įleisti. Tų vyrų pačios ir vaikai paskui taip pat buvo įleisti, nors jau ir buvo išsisėmęs paskirtas tam tikram laikui skaičius (quota) ateivių delei tų šalių, iš kur atvyko į Jungtines Valstijas tie vyrai.

Šiomis dienomis šalies Augščiausias Teismas patvarkė, kad visi tie virš paskirto skaičiaus priimti ateiviai turi buti grąžinami atgal į tas šalis, iš kur jie atkako į Jungtines Valstijas.

MILIONIERIAUS SŪNUS NUŽUDĘS VAIKĄ

Chicago. — Areštuotas Nathan'as Leopold'as, sunus milionieriaus dėžių fabrikanto. Nužiurimas, kad tai jis nužudė Rober. Franks'ą, 13 metų vaiką, taip pat turčiaus sunų.

Roberto Frankso kuną rado įmestą į upelį prie Pennsylvanijos Gelžkelio stoties. Jam buvo uždėti akiniai. Dabar Leopoldas svyruodamas prisipažįsta, kad tai gali buti "mano akiniai".

Buvo manoma, kad Robertą Franksą nužudę juodrankiai. Nes dingus vaikui, laiškais ir telefonu buvo reikalaujama iš jo tėvo $10,000; o kad ne, tai bus nužudytas jo vaikas, kurs, girdi, yra musų naguose.

Social. Remtų La Follette'ą

Washington. — Socialistas kongresmanas V. Berger'is sako, jeigu butų suorganizuota darbo partija ir jeigu senatorius La Follette'as, "radikalas" republikonas, kandidatuotų į prezidentus tos partijos vardu,— tai La Follette'ą remtų socialistai. Bet jeigu jis kandidatuotų tik pats savo vardu, tai, esą, socialistai negalėtų jį remti.

Popiežiaus Jubilėjaus Tikslai

Popiežius, paskelbdamas 1925 metų jubilėjų, sako, kad jo tikslas yra sutraukti kitatikius į katalikų bažnyčią ir išgauti katalikam religijos teises žydų žemėj, Palestinoj. Svarbiausia gi, žinoma, per jubilėjų išgauti milionus dolerių iš katalikų.

SOVIETŲ DELEGATAI PAKVIESTI Į ANGLŲ KARALIAUS POKILĮ

Londonas. — Anglijos karalius Jurgis, be kitų politikų, pakvietė į palociaus pokilį ir Sovietų delegacijos galvą d. Rakovskį su trimis kitais Sovietų delegatais.

Jeigu Sovietų delegatai ir eis į pokilį, tai dėvės paprastus civilius rubus, o ne taip kaip darbiečiai Anglijos ministeriai, kurie, traukdami į karaliaus palocių, apsivelka auksuotais frakais, apsimauna trumpomis, iki kelių kėlinaitėmis, apsitempia blauzdas šilkinėmis pančiakomis ir apsiauna blizgančiais čeverykėliais.

Franc. Socialistai Nedalyvaus Naujoj Ministerijoj

Paryžius. — Jungtinės Francuzų Socialistų Partijos suvažiavimas 1,784 balsais prieš 668 nutarė nedalyvauti naujoj Francijos ministerijoj, kurią dabar organizuoja radikalai-socialistai.

Radikalų-socialistų žymiausias vadas yra Ed. Herriot'as, kurį prezidentas Millerand'as pakvietė sudaryti naują ministerių kabinetą vietoj iki šiol buvusios Poincare's ministerijos. Per paskutinius rinkimus, kaip žinoma, į Francuzų seimą daugiausia išrinkta radikalų-socialistų. Jungtiniai socialistai gi seime gavo 108 vietas.

Baisi Amunicijos Eksplozija Rumunijoj

Bukarešte, Rumunijos sostinėj, įvyko smarki amunicijos eksplozija. Armotų kulkos trukdamos bombardavo miestą į visas puses per kelias valandas. Kilo dideli gaisrai. Daug žmonių užmušta bei sužeista, nors tikra nukentėjusių skaitlinė dar nepaduodama. Vos nežuvo Graikijos ex-karalius su savo pačia, kuriedu, ištremti iš Graikijos, apsigyveno Bukarešte. Rumunų vyriausybė spėlioja, buk "raudoniėji" padegė amunicijos sandėlius.

Vilniuje Paskelbtas Karo Stovis prieš Sukilėlius

Smarkėja Maištai prieš Lenkus

Iš Rygos pranešama, kad Lenkų vyriausybė įvedė karo stovį Vilniuje prieš baltgudžius bei lietuvius sukilėlius. Lenkija mobilizuoja buvusius vilniškius kareivius į kovą prieš sukilėlius.

Galimas daiktas, kad Kauno valdžia pakurstė lietuvius kilti prieš Lenkijos viešpatavimą Vilnijoj. Antra vertus, Lenkų vyriausybė, dvarininkai ir kapitalistai taip spaudė ir kamavo baltgudžius, lietuvius ir kitus svetimtaučius Vilnijoj, kad jie neteko kantrybės ir pradėjo daryti maištus. Sukilėliai plėšia dvarus. Pažymėtina išplėšimas Kosmovicių ir Mirskio dvarų. Po apiplėšimo dvarai dažnai padegami.

Valdžia Taiko Siuvėjus su Darbdaviais

Gręsia Streikas 50,000 Narių Moteriškų Drabužių Darbo Unijos

New York. — Šios valstijos pramonės komisorius Shientag'as ir Jungtinių Valstijų darbo ministerijos atstovai deda pastangų, kad neįvyktų streikas Tarptautinės Moteriškų Drabužių Darbininkų Unijos.

Birželio (June) 1 d. baigiasi senasis unijos kontraktas su darbdaviais. Unijos valdyba reikalauja: kad darbininkam butų užtikrinta tam tikras darbo savaičių skaičius per metus; kad butų įvesta darbininkam apdrauda-pašalpa laike bedarbės; kad butų sumažintas darbo laikas iki 40 valandų per savaitę; kad butų pridedama unijos ženkleliai prie visų pagaminamų drabužių ir, pagaliaus, kad butų pridėta tam tikras nuošimtis uždarbio.

Jeigu unijos viršininkai nesusiderėtų su darbdaviais ir jų valdiškais tarpininkais, tai, pasibaigus senajam kontraktui, veikiausiai butų paskelbtas streikas. Jame dalyvautų bent 50,000 unijos narių.

Maskvos "Kirptaplaukė Plėšikė"

Maskva. — Rusė kirptaplaukė plėšikė Katarina Popova padarė visą eilę apiplėšimų, iki liko sugauta ir nuteista 8 metam kalėjimo. Jinai 23 metų amžiaus ir nepaprastai graži.

Gomperso Manifestas prieš St. Paul Farmerių-Darbo Suvažiavimą

Tas darbininkų pardavikas pliauškia, buk kapitalistai einą išvien su komunistais prieš Darbo Federąciją

Washington. — Amerikos Darbo Federacijos valdyba, su geltonuoju Gompersu priešakyje, išleido manifestą, persergėdama, kad darbininkai neprisidėtų prie farmerių-darbo suvažiavimo, kurs šaukiamas St. Paul'e, birželio 17 d. Sako, buk St. Paul'o suvažiavimas tai esąs grynas komunistų sumanymas. Gi komunistai norį sunaikinti Amerikos respubliką ir paimti gallą į savo rankas. Gompersas, be to, šlykščiai meluoja, buk komunistam padedą ir Amerikos kapitalistai, kad tik pakenkt Amerikos Darbo Federacijai.

Gompersas primena, kad Nacionalė Farmerių-Darbo Partija stojanti prieš St. Paul suvažiavimą.

Gandai apie Armijos Maištą prieš Sovietus

Simla. — Iš čia pranešama, buk prieš Sovietų vyriausybę sukilę 20,000 kareivių Turkestane. Siunčiama Raudonoji Armija malšinti sukilimą.

Pranešimas neaiškus. Veikiausiai prasimanymas ir piktas gandas, paleistas tuo tikslu, kad parodyt pasauliui, buk armija kylanti prieš Sovietus.

Jau Nebūsią Anglijos Mainierių Streiko

Londonas. — Delegatai Kalnakasių Federacijos 473 balsais prieš 311 stojo už sekamą sutartį su darbdaviais: Paprastas kasyklų savininkų pelnas turi but tik 15 nuošimčių tos sumos, kurią jie išmoka darbininkam, kaipo algas. Kuomet savininkai apmoka algas ir kitas kasyklų išlaidas, tai liekamoji įplaukų dalis turi but taip padalinta, kad 88 nuošimčiai tos liekamos sumos eitų darbininkam prie algų, o 12 nuošimčių — savininkam prie pelno.

Jackson, Miss. — Per audras pietinėse Amerikos valstijose žuvo 11 žmonių.

SUKAPOJO IR Į UPĘ SUMETĖ VYRĄ IR DUKTERĮ

Astrachan, Rus. — Aleksandra Kniazeva kirviu nukirto savo antrą vyrą, įkišo jo lavoną į maišą ir nuvežus įmetė į Boldos upę.

Apie žmogžudystę žinojo Kniazevos duktė, 17 metų mergaitė. Susipykus su motina, mergaitė ne sykį grąsino išduot motiną policijai. Tat motina viena nakti nukirto ir bemiegančiai dukteriai galvą; sukapojo kuną, sudėjo į maišelius ir, važiuodama tiltu, mėtė į upę tuos maišelius su savo dukters kuno gabalais. Pagaliaus, tapo nužiurėta ir areštuota.

Farmeris Grąžina Krautuvei Nepatink. Kelines po 40 Metų

Goshen, N. Y. — Farmeris S. Milburn'as 40 metų atgal pirko kelines iš Samuel Clothing krautuvės. Bet kelinės buvo taip šviesiai-raudonai dryžos, jog farmerio pati neleido jam tų kelinių šventadieniais nešioti. Jinai sakė, kad tai butų prasižengimas prieš religiją jas dėvėti šventomis dienomis. Taigi farmeris, po 40 metų, ir atnešė tas kelines atgal į Samuel Clothing krautuvę. Sako: "Jusų krautuvės lange parašyta, kad jeigu žmogui nepatinka koks pirktas daiktas, tai jis gali tą daiktą atgal atnešti, ir jam bus arba pinigai grąžinti arba daiktas išmainytas ant kito, tinkamo. Todel man sugrąžinkite už šias kelines $2.85, kuriuos šiai krautuvei užmokėjau 40 metų atgal."

Krautuvininkas atsakė: "Tu, broli, šiaip ar taip, bet truputį pavėlavai kelines sugrąžinti, ir todel mes negalime atmokėti tau pinigų. Bet aš žinau šiame miestelyje senoviškų daiktų krautuvę. Nunešk tas kelines tenai, tai gal gausi daugiau, negu pirkdamas užmokėjai."

Farmeris atsikrankštęs nusispjovė ir išėjo keikdamas, kad krautuvės savininkas — "humbugierius" ir "vagis".

THE LITHUANIAN DAILY LAISVĖ
Published by
Lithuanian Co-operative Publishing Society, Inc.
Every day, except Sunday, at 46 Ten Eyck St., Brooklyn, N. Y.
Telephone Stagg 3878.

Yearly subscription rates in U. S. $6.00; foreign countries — $8.00

Entered as second class matter March 11, 1914, at the Post Office at Brooklyn, N. Y., under act of March 3, 1879.

Kaina Suvienytose Valstijose ir Kanadoj—metams $6.00; pusei metų $3.00; trims mėnesiams—$1.50. Kitose šalyse: metams $8.00; pusei — $4.00; Brooklyne per paštą siunčiant metams $8.00; pusei metų—$4.00.

LA FOLLETTE IR KOMUNISTAI

Tylėjęs, tylėjęs per kelius mėnesius senatorius La Follette atidarė savo armoniką prieš komunistus. Savo pareiškime delei nacionalės farmerių-darbininkų konvencijos, kuri įvyks St. Paul, Minn., birželio 17 d., jis sakosi nieko bendro neturįs su komunistais, nei su jų idejomis. Komunistai, girdi, stoja už proletariato diktaturą, o aš pasirengęs galvą paguldyti už demokratiją, tokią, pavyzdžiui, kaip Amerikoje. Apart tirados apie komunistus, La Follette griežtai pasmerkia St. Paul konvenciją, kurią komunistai kontroliuosią, ir ragina visus savo draugus ir prietelius nedalyvauti joje.

Kas yra senatorius La Follette? Jis yra atstovas smulkiosios buržuazijos. Budamas senatorium, jis atsižymėjo svaidymu radikalių frazių prieš stambiuosius buržujus, prieš Wall Stryto karalius. Jam pavyko pasigauti savo įtakos tinklan dalį darbininkų ir farmerių. Pastarieji nori, kad La Follette kandidatuotų į prezidentus šių metų rinkimuose.

Iki šiol La Follette tylėjo ir vengė pasisakyti, ar jis sutiktų priimti kandidaturą. Jis tvirtai laikėsi republikonų partijos uodegoje. Neigi paskutiniame pareiškime jisai aiškiai pasisako, ką jis mano daryti. Pakeikia komunistus, pagrumoja republikonus ir demokratus, kad jeigu jie neišvalysią savo partijų, tai ištikrųjų busiąs didelis "nesusipratimas" su balsuotojais, tai ir viskas.

Vienas dalykas tačiaus aiškus, butent: La Follette bijo trečiosios partijos, t. y., farmerių-darbininkų masinės partijos. Jisai yra buržuazinis karjeristas ir jam tiktai savo ypata terupi. Farmerių ir darbininkų judėjimas jam visiškai svetimas. Jeigu pastarieji padės jam jo politinę karjerą pakelti, tai gerai, jisai neatmes jų rankos. Bet jisai nieku budu nesutinka, kad jie susiorganizuotų į savystovę partiją ir varytų kovą prieš išnaudotojus toliau, kad jie pereitų už jo karjeros sienų. Gi St. Paul konvencija kaip tiktai ir bus vienu dideliu žingsniu linkui suorganizavimo masinės farmerių-darbo partijos. Štai kodel p. La Follette ją prakeikia. Štai kodel jisai taip įsiuto ant komunistų. Mat, jisai žino, kad pastarieji griežtai nusistatę už tvėrimą nepriklausomos farmerių ir darbininkų partijos.

Ir ne vien tik La Follette paskelbė kryžiaus karą St. Paul konvencijai ir komunistams. Tomis pačiomis dienomis "Konferencija del Progresyvio Politinio Veikimo" išėjo su savo tiradą; "Komitetas 48", liberalų buržujų šaika, pasitraukė iš St. Paul konvencijos, ir, galop, Amerikos Darbo Federacijos komitetas su Samuel Gompersu priešakyje tiktai vakar pasirodė su savo senomis ir nudėvėtomis perkunijomis prieš komunistus. Taip pat Socialistų Partija gvoltą šaukia prieš mus. Vadinasi, galutinai susivienijo smulkieji buržujai, darbo unijų biurokratija ir socialistai prieš nepriklausomą darbininkų ir farmerių politinį veikimą.

Komunistai delei to nenusigąsta. Jie išanksto žinojo, jog taip bus. Jie puikiai žinojo, kad jų baisiai bijo La Follette, Gompersas ir Hillquitas. Bet pastarieji nudavė drąsius vyrus ir laukė, kad komunistai pabėgtų nuo darbo minių, kurios šaukia St. Paul konvenciją. Bet ponai apsiriko. Konvencija jau čia pat, o komunistai dar smarkiau agituoja už ją. Kitokio kelio tiems ricieriams supuvusio buržuazinio paveikslo neliko, kaip tiktai patiems bėgti.

Tiesa, šita nachalų tirada prieš St. Paul konvenciją atitrauks silpnesnius elementus. Bet masės farmerių ir darbininkų nesustos pusiaukelyje. St. Paul konvencija įvyks, ir įvyks tiktai kaipo farmerių ir darbininkų konvencija. Smulkieji buržujai, kurie buvo prisiplakę prie jos, pabėgo. Dabar St. Paul konvencijai kelias apvalytas: farmeriai ir darbininkai mato, kad La Follette nėra jų draugas. Tai dar vienas komunistų tvirtinimas pasirodė teisingas. Komunistai visuomet sakė, kad La Follette ir jo šaika eis su farmeriais ir darbininkais tiktai tol, kol pastarieji laikysis jojo politinės karjėros uodegos ir nesiorganizuos į atskirą politinę partiją. Kaip greitai jie pasijudino ton linkmėn, taip greitai La Follette juos apleido.

Komunistai nebijo audrų. Jų geležinė logika, kad darbininkai tiktai savo spėkomis tegali pasitikėti, šviečia kaip saulė.

APŽVALGA

DA VIENA PROVOKACIJA

Nelabai senai "Tėvynės" redaktorius, p. S. E. Vitaitis provokavo pažangiuosius SLA. narius, kad buk jie siuntinėją jam grumojančius laiškus. Tasai burbulas truko, tai dabar jis išgalvojo kitą provokaciją. "Tėvynės" No. 22 jis rašo:

"Ateina pranešimų į Centrą, kad kai kur išrinktieji atstovai daro pareiškimus net kuopų susirinkimuose, kad jie 'nepasiduos seime net be kraujo praliejimo', jei tò reikėtų jų principams apginti".

Matote, vėl "pavojus". Vėl kas nors "kėsinasi" ant Vitaičio ir jo draugų gyvasties! Nes "liejimas kraujo" reiškia kėsinimąsi ant gyvasties.

Ponas Vitaitis jokios atsakomybės neima už savo žodžius. Švaistosi į visas puses, kaip idiotas tarp grotų. Drebia purvais, kur tik papuolė ir kam tik papuolė. Provokuoja visus, kas tiktai ne su juom.

Kodel jūs, p. Vitaiti, neįrodote, kurioj kuopoj ir kokie delegatai žadėjo "kraują lieti" seime? Visuomet juk labai svarbu pažint tas ypatas. Kol neįvardinate tų ypatų, mes esame priversti manyt, kad jūs patys išgalvojote šitą provokaciją ir dabar ja bauginate SLA. narius.

"TĖVYNĖ" TIKI, KAD SLA. PATRAUKS TEISMAN "DRAUGĄ"

Kalbėdamas apie SLA., kunigų "Draugas" ve ką užgiedojo:

"Mėgins buržuaziniai bedievukai braukti lauk visus bolševikuojančius iš SLA. Sumanymas geras.

"Dabar išbrauks keletą tūkstančių, už poros metų vėl keletą tūkstančių. O kai visi laisvamanių auklėtieji mužikėliai virs bolševikais, tai SLA. pinigai pasiliks pas neskaitlingą būrį 'tiligentų' buržuazinių bedievukų.

"Tai vadinasi 'biznis' ".

"Tėvynė" grumojančiai atkerta "Draugui":

"Su šita savo provokacija kunigai iš 'Draugo' nuėjo pertoli. Kadangi šitokios provokacijos kenkia SLA. bujojimui ir čionai nepamatuotai inkriminuojama SLA. priešakyje stovinti darbuotojai, tad reikia tikėtis, kad SLA. Pildomoji Taryba pašauks prasimelavusį 'Draugo' kunigišką redaktorių prieš įstatymus, kad jam, paaiškinus, jog negalima nepamatuotai provokuoti valdžios globojamos fraternalės organizacijos, kad tuo būdu pakenkus jos bujojimui. Paleistburniai kunigai iš 'Draugo' turi atsiminti, kad čionai ne kunigų valdoma Lietuva ir Jungt. Valst. įstatymai proteguoja valdžios globojamas fraternales organizacijas, todel net ir kunigų nešvariai burnai turi būti ribos šioje plotmėje. Ir vertėtų tai parodyti 'Draugo' paleistburniams".

Žinoma, "Draugas" turėtų rupintis klebonijų reikalais ir neklišt nosies į svietiškas organizacijas. Joašaros apie bolševikus S. LA. mus nėkiek riebesniais nepadaro. Taip pat mes neturime tikslo kištis į "Tėvynės" ginčus su juo. Bet visgi butų svarbu žinot, kodel "T." redaktorius, taip ruščiai bardamas "D." už kišimąsi į ne savo reikalus ir provokavimą SLA., visiškai nieko nesako apie nuolatines provokacijas "Vienybės", kuri atvirai agituoja už metimą komunistų iš Susivienijimo? Pav., "Vienybė" N. 62 rėkia: "Tegu (socialistai ir komunistai) susitveria savo susivienijimus". Ten pat jinai siulo SLA. seimui priimti pataisymą prie konstitucijos, kad visiems ne širvydinio plauko žmonėms nebutų vietos Susivienijime. Gi N. 65, kalbėdama apie komunistus ir jų simpatizatorius SLA., jinai visai atvirai šaukia: **"Del keleto parsidavėlių iškritimo pavojaus niekam nebus. Ši organizacija jau senai stovi ant puikiai apsimokančio pamato."**

O pažangiųjų SLA. narių, kuriuos Širvydas paskelbia "parsidavėliais", kaip parodo paskutiniai rinkimai, yra keliatas tusktančių. Vadinasi, jeigu dabartinė valdyba, jo supratimu, apsidirbtų su tais keliais tukstančiais narių, Susivienijimui butų nei šilta, nei šalta.

Argi čia ne provokacija ir griovimas SLA.? Tačiaus "Tėvynė" nė lupų nepraveria prieš šitą "V." provokaciją. Mušant klerikalus, SL. A. organas neturėtų tylėt ir apie galutinai sujudošėjusius tautiškus fašistus, kurie atvirai skelbia Susivienijimo griovimą.

Mes laukiame, kada "Tėvynė" pasmerks ir "Vienybės" provokacijas.

"VIENYBĖ" IR LIETUVOS KLERIKALINĖ VALDŽIA.

Labai tankiai "Vienybė" paburnoja prieš Lietuvos klerikalus, tai kiti ir mano, jog ištikrųjų jinai su jais nedraugauja. Mes gi visuomet pabrėžiame, kad tautininkų žiovavimas prieš klerikalus nevertas nė išvalgyto kiaušinio. Tiktai užkabink pastaruosius, pamatysi, kaip tautininkai puls juos apginti.

Kadaise mes pasakėme, jog "Širvydo supratimu, kas priešingas buožių valdžiai, kas darbuojasi delei Lietuvos darbininkijos pasiliuosavimo, tas priešingas tautai ir turi važiuot laukan iš Susivienijimo." Širvydas to ne tik kad neužsigina, bet dar paantrina. Girdi, komunistų nusistatymas prieš buožių valdžią reiškia tą, "kad jie nori SLA. išnaudoti **išvertimui Lietuvos neprigulmybės**". (Patsai Š. paskutinius 3 žodžius pabraukia. Žiur. "V." N. 65).

Viskas aišku: Širvydas atvirai paskelbia, kad dabartinė klerikalų valdžia reiškia Lietuvos neprigulmybę. Kas jai priešingas, tas "nori išverst Lietuvos neprigulmybę".

Labai gerai, kad p. Širvydas atvirai pasisakė, jog jis pasirengęs galvą guldyti už buožių valdžią, t. y., už Lietuvos klebonų kruvinąjį viešpatavimą. "Vienybės" skaitytojai dabar gali suprasti, kiek yra verti Širvydo purkštavimai prieš juoduosius klerikalus.

Stasys Eimutis

DEMOKRATIZMO ŠEŠĖLIS

Prieštaravimai Kapitalistinėj Sistemoj.

Kapitalizmas siekia aukščiausio savo išsivystymo laipsnio. Kapitalizmo prieštaravimai tiek dideli ir taip baisiai iš vidaus jo kūną ardo, jog dabartyje matoma ir bemoksliui, atsilikusiam darbininkui. Krizis apėmęs kapitalistinį pasaulį jau keliatas metų skaudžiai kankina bedarbe, badu, ligomis ir alkanu kąsniu darbininkų klasę. Jokios kapitalistų gudrybės negelbsti: jie mėtosi į visas puses ir pirmų pirmiausia puola darbininkų klasę, mažina algas, ilgina darbo dieną ir t.p. Tą darbą jie atlieka uoliai padedant socialdemokratams ir tankiai jų rankomis (Vokietija). Bet ir tos priemonės negali kapitalizmo išvesti iš krizio. Tas krizis yra rodiklis jo nesveikumo, jo neišvengiamo galo simptomas.

Klasiniai prieštaravimai nuolatos aštrėja, darbininkų susipratimas, organizuotė ir patvara kovoje auga. Revoliucinis bruzdėjimas ir pasirengimas visur matomas, pradedant Europos valstybėmis ir baigiant Azijos ir Afrikos kolonijomis.

Antruoju rodikliu gali būti ir tie politiniai kriziai, kurie jau niekeno nestebina: tapo paprastu visuomeninio gyvenimo apsireiškimu, prie jų jau pripratome. Vienok jie daug mum pasako ir parodo. Parlamentas, nežiurint kokiu jis budu nebut surinktas, ankščiaus turėjo realės reikšmės — šiandien gi jo realė, tikroji reikšmė nuolatos mažta: vienose valstybėse jis turi patariamosios reikšmės, o kitur fikcija, dekoracija, papuošalu brangiai atseinančiu darbo žmonėm, paliekamas gerbiant istorinę tradiciją, nelyginant Anglų karalius. "Tautos valia", "Tautos balsas" tai tik skambūs žodžiai. Vokiečių s.-d. prezidentas Ebertas daugiau klauso Stinneso koncerto, negu Reichstag'o balso. Amerikos valdžios priklausomybė nuo industrijos "karalių" plačiai žinoma Amerikos darbininkam. Čia kaip niekur kitur praktikuojamas valdžios ir kongreso narių papirkimas. Ar tai ne pavyzdys parlamentarizmo ir demokratijos?!

Lietuvoje Vailokaičio Bankas — krikščionių-demokratų partija sveria daugiau, negu visas seimas ir jeigu pastarasis bando kliūdyti jų "darbuotei", jis paleidžiamas. Jei "tautos valia" neatatinka banko reikalam, — ji nereikalinga, jis apginkluoja, organizuoja fašistus ir gali valdyti šalį be seimo. Tokie balsai pasirodė Lietuvos ponų spaudoje, kad "seimas trukdąs valstybės darbą", nemokąs (!) išreikšti tautos valios ir norų ir galima be jo apsieiti. Kartu rodo į Romą, kur šale "papos" dar yra svietiškas diktatorius — Mussolini, kurį garbina kaipo didvyrį ir t.t. Rengiama dirva.

Reikalavimai Diktaturos

Kartu vis daugiau ir tankiau visose valstybėse girdžiasi balsų už atvirą diktaturą; atvirai prisipažįstama, jog parlamentarinė sistema pasenėjo, ji neatsako dabartinio gyvenimo reikalavimam. Dabartyje parlamentai paleidžiami kaip ir paprasti susirinkimai, jei jie nepatinka policijos atstovui. Mūsų laikuose, pokariniuose laikuose retas parlamentas konstitucijos padėtą jam amžių gali išgyventi. Demokratizmas išsigema — jis virsta niekuo nepridengta klasine buržuazijos diktatura, kokia dabar yra Italijoje, Ispanijoje, Bulgarijoje, Vokietijoje ir k. Kitos, likusios valstybės irgi lygiojasi arba bent artinasi prie to.

Socialdemokratija, menševikai Kautskio šalininkai mokina, kad darbininkai "nesikarščiuotų", o kantriai sektų juos, o jie demokratiniu būdu prives prie socializmo, be diktatūros, skurdo, teroro, revoliucijos ir kraujo. Darbininkam tas nebrangiai apsieisią, pūtent visas darbas, atėjus laikui balsuoti už s.-d. ir mokėti nario mokestį. Sudarę daugumą parlamente jie ramiu būdu galėsią paimti iš buržuazijos valdžią ir įkurti socializmą. Darbininkai tą budą išbandė: Saksuose ir Turingijoje darbininkai sudarė parlamento didžiumą ir bandė sudaryti (kairieji s.-d. kartu su komunistais) darbininkų valdžią. Ir kas atsitiko? Tie patys kautskiniai demokratizmo garbintojai leido perkūnus į komunistus ir revoliucinius darbininkus, kiek paskiau smurto keliu pašalino darbininkų valdžią, išvaikė parlamentą ir atidavė valdžią fašistiniam generolam. Kur tas buržuazinis teisėtumas, kur demokratizmas?! Aiškus demokratizmo nėra ir negali būti. Klasinėje visuomenėje, buržuazijai viešpataujant, valstybė, parlamentas turi tarnauti jai ir daugiau niekam. Mažai mes turim istorijoje faktų ir pamokų. Jei kas norėtų tikrinti, kad klasinėje visuomenėje galėtų būti "tyroji demokratija" daugumos valdymas, jitymas — tas veidmainis. Tikrai tuomet, kada užviešpatauja daugumos valdymas — darbo žmonės, darbininkai ir valstiečiai ir valdžia tarnaus tosios daugumos reikalams, tuomet bus demokratija. Bet to atsiekti galima tik pervartos, diktatūros keliu naudojant, revoliucijos keliu kapitalistų valdžią ir pakeičiant kapitalistinę tvarką — socialistine.

Demokratizmo principas darbininkų klasei yra svetimas. Nes klasinė kova yra revoliucinė kova ir tik šiuoju laiku darbininkai eidami galės išsivoti, pagerinti savo būvį (ekonominį) ir apginti savo reikalus ir teises kapitalistinėse sąlygose ir galų gale nugalėti jį kapitalizmą.

U. S. S. R. Charkovas,
Balandžio 15 d. '24 m.

Laiškas iš Sovietų Rusijos

Ką Sako Bepartyviai Apie Dabartinę Tvarką?

Drg. Izidorius Rulis, iš New Britain, Conn., gavo laišką iš Maskvos nuo savo brolio Karoliaus, kuris šiais metais užbaigs medicinos mokslą. Apart asmeniško pobudžio dalykėlių, šiame laiške platokai apibudinamas Rusijos vidujinis gyvenimas ir Sovietų valdžios politika. Štai ką jis apie tai rašo:

"Jums yra nepriimnu, kad aš negavau laikraščių ir, matyt, kyla jumyse klausimas: kokia gi liuosybė, jeigu nėra žodžio laisvės? Į šitą klausimą aš taip atsakysiu: Šiandien Rusija yra spaudžiama visomis valstybėmis ir tiktai už tai, kad jos valdžia yra darbininkų valdžia. Jai niekas neskolina pinigų del pakėlimo savo vidujinio gyvenimo. Ir šiaip visokiais būdais priešai nori ją užspausti. Bet, sakau, veltui jų pastangos. Nes darbininkams viskas priguli. Jie savo rankomis yra viską sutvėrę, tai jie viską ir turi valdyti.

"Iš čia aišku, kad dabartinė valdžia negali leisti to, kas prieštarauja jos valiai. Ir todel, kad jinai gerai supranta, jog ne vien kardu tegalima užkariauti vainiką garbės. Bet dar pasekmingiau galima tatai atsiekti raštu, t. y., propaganda. Ir del manęs visiškai aišku, kodel Sovietų valdžia neįleidžia Rusijon priešingų laikraščių. Argi Rusijai nėra uždrausta vesti propagandą svetimose šalyse?

"Žinoma, nereikėtų bijotis svetimos propagandos, jeigu visi žmonės būtų susipratę politiniai.

"Jūs turbūt manote, kad aš kiekvienam laiške rašau pateisinimą dabartinės valdžios delto, kad aš priklausau Komunistų Partijai. Netiesa. Turiu jums prisipažinti, kad aš esu bepartyvis.

"Mane prie komunistų riša tiktai pamatinis dalykas, būtent: viskas, kas galima, jie dirba del darbininkų. Ir mano ideologija, kaipo gimusio vargo, šičia yra surišta su jais.

"Žinoma, tas dar nereiškia, kad Rusijos valdžia nedarytų jokių klaidų savo kasdieniniuose darbuose. Mes gerai žinome, jog daro klaidų visi, kurie darbuojasi. Ir tiktai tie nedaro klaidų, kurie nieko neveikia. Manau, kad pamatiniuose dalykuose Sovietų valdžia neklysta, būtent: padalinime dvarponių žemių bežemiams veltui, įvedime 8 v. darbo dienos darbininkams, liuosybės tikėjime ir t.t.

"Kaip žinoma, po revoliucijos daug vargo turėjome. O dabar biskutį jau pasitaisėme, būtent: nesenai mes patys nespėjom pagelbėt pinigams blogai pakalnėn, o dabar jau turėsim stiprią pradžią. Jau yra žinomi auksiniai pinigai, kurie laikosi lygintis pinigams ramių laikų. Ir sidabriniai pinigai taip pat pradėjo vaikščioti, žodžiu, ant duonos svarą dabar mes mokame tūkstančius rublių, bet tiktai *pusketvirtos* kapeikos. O jeigu Rusija būtų gavusi užsienyje paskolą, tai per kelius metus vidujinis gyvenimas būtų buvęs pakeltas į tą patį stovį, kokioj buvo 1912 m. Bet dabar, kada jinai paskolos neįgauna, tai prisieina savomis spėkomis atstatyti kraštą. Ir, kaip matyti, jinai ir savomis spėkomis greitai, t. y., per kokius 5—6 m. pasikels ant to paties laipsnio, ir už tai niekam nebus skolinga.

"Be joko perdėjimo aš sakau, kad dabartinė Rusija tikrai davoja sau augštą vietą atstatyme istorijoj, nežiūrint to, kad šiandien į ją žiūrima su pajuokomis. Gyvendamas Rusijoje, aš pamatau, su kokiu dideliu entuziazmu yra varomas darbas pirmyn. Tiesa, kol kas kraštas stoka finansų, bet nereikia abejoti miršti tų skarbų, kurie guli Rusijos laukuose. Paimkime Baltąjį Doną, Uralą, ir kitas laukų srities, kurių turtai yra begalinėj nuojami. Ištikrųjų jie išves Rusiją iš krizio ir pastatys naujo kelio.

"Paėmę Rusijos kultūrą, tai matome didžiausį progresą. Prieš revoliuciją buvo 80 % šimčių negramotnų, dabar tiesiog reikia stebėtis, nes iki 40 nuoš. Kaikuriuose kaimuose prieš revoliuciją nebuvo lempų arba retai kur tebūdavo deginamas kerosinas, o dabar dien artimesniuose prie centro kaimuose jau įvesta elektra, šviesa vėliausios mados.

"Žodžiu, didžiausias progresas sniais Rusijos mužikas žengia pirmyn. Ir ne delto, kad jis norėtų, bet delto, kad jis papuolė į tą potoką (srovę), kurią pagimdė revoliucija ir darbininkai (kilbirkatis)".

Autorius privalo [illegible] matyti skirtumą tarp to ko jisai patėmijo, ir to, ko jisai pats patyrė — pergyveno; kadangi vien tik [illegible] paties patyrimai gali [illegible] vartojami kaipo tema [illegible] rybos darbui.

K. J. [illegible]

VOKIETIJOS DARBININKŲ KLASĖ, KOMUNISTAI IR SOCIALDEMOKRATAI

Darbininkų klasė sudaro sprendžiamąją spėką Vokietijoj. Vokietijos darbininkai likimą savo šalies turi savo rankose. Klausimas yra, kodel ta spėka iki šiol randasi kapitalistų klasės rankose?

1918-19 metais tik maža dalis Vokietijos darbininkų ėjo su drg's. K.Liebknechtu ir R. Liuksemburg. Iš antros pusės, tik mažuma Vokietijos darbininkų ėjo su kraugeriu Noske. Didžioji masė Vokietijos darbininkų susilaikė-stovėjo ant vietos. Šita didelė didžiuma darbininkų klasės manė, kad viską galima atsiekti ramiu budu. Šis taip vadinamas "vidurys" darbininkų, kuris paskutinėje valandoje nusprendė kovos plėtojimąsi, tuomet nenorėjo civilio karo, bijojo revoliucijos. Jie tikėjo, kad legalėmis priemonėmis, per amatines unijas, per visuotiną balsavimą, per Vokietijos Socialistų Partiją — palengva, bet užtikrintai pagerins savo sąlygas ir užtikrins geresnę ateitį.

Vokietijos socialdemokratija pasitikėjo tokiu darbininkų sentimentu, ir savo gabumu ir apgavystėmis pasisekė jai sunaikint pirmą Vokietijos revoliuciją ir tuomi suteikt galią kapitalistų klasei.

Komunistam Stokavo Įtakos

Vokietijos komunistai, pirmosios eilės darbininkų klasės, skaičiumi buvo gana silpni 1919 m. Vienok daugelis darbininkų nors ir nėjo su komunistais, bet tyliai simpatizavo jų pasišventimui ir jų narsumui, kuriuomi jie atstatę krutines kovojo už visos darbininkų klasės reikalus.

Tačiaus tie simpatizatoriai paskutinėje valandoje, kuomet ištiko galutinas susikirtimas su buržuazija, spartakiečių nepasekė, bet palaikė socialdemokratus. Vokietijos socialdemokratija mokėjo išnaudoti didžiumos darbininkų iliuzijas apie ramų budą atsiekimui savo tikslo, ir tuomi jie sulaikė civilį karą ir užtikrino kapitalizmui viešpatavimą.

Kova 1921 m.

Kovo mėnesyj, 1921, spartakiečiai, pirmosios eilės darbininkų klasės, metėsi į kovą iš naujo. Komunistų avangardas, pastebėjęs atbudusį bruzdėjimą, manė, kad dabar jie savo krauju parodys darbininkam savo teisingumą ir pastarųjų didžiuma juos paseks. Vienok ir šiuo kartu darbininkų didžiuma miegojo saldžiu socialdemokratijos sutvertų iliuziju miegu. Ir dar kartą spartakiečiai, vietoj aktyvės paramos iš darbininkų, gavo tik simpatiją. Ir dar kartą avangardas pralaimėjo.

Avangardas tęsia savo darbą

Spartakiečiai, pralaimėję ir antrame sukilime, rankų nenuleido. Jie dar su didesniu pasišventimu ir energija metėsi darban. Šį sykį jie kovą už paėmimą galios į savo rankas atidėjo ant tulo laiko į šalį, o griebėsi kito kelio — patraukimo —laimėjimo masės darbininkų į savo pusę. Kaip toli jie šiame darbe nužengė iki šių dienų? Ar didžiuma darbininkų jau eina su komunistais? Kurioj pusėj stovi didelė didžiuma darbininkų? Kiek įtakos kontr-revoliucinė socialdemokratija dar turi masėse? Kokie santikiai komunistų turi but su socialdemokratais ir su tomis masėmis, kurias ir po šiai dienai socialdemokratai tebeturi savo įtakoj? Nėra abejonės, kad taktika suvienyto fronto davė gerų pasekmių Vokietijos komunistam. Suvienyto fronto taktika jie patraukė daug kairiojo elemento iš socialdemokratų į savo eiles ir daug dešiniojo sparno elementų patraukė arčiau prie savęs. Paimkime amatines unijas, o pamatysime, kad komunistai ten įsigijo didelės įtakos. Tiesa, dar nepaėmė į savo rankas vadovybės unijų įstaigų, to jie gal negalės padaryt kol neturės pergalės proletarinėj revoliucijoj. Išplėšimas vadovybės iš unijos biurokratų, tai nėra lengvas darbas, gal but nei kiek nelengvesnis kaip atėmimas politinės galios iš kapitalistų. Tik su įgijimu politinės galios, komunistai bus priversti paimti kaip industrijas, taip ir unijas į savo rankas. Unijų eiliniuose nariuose jau dabar turima labai didelės įtakos.

Nariais Vokietijos Komunistų Partija pastaraisiais laikais labai smarkiai auga. Ne tik pirmosios eilės darbininkų klasės, bet ir daugelis tų, kurie 1919 metais rėmė socialdemokratus, dabar artinasi prie komunistų.

Darbininkai linksta prie komunistų

Darbininkų klasė, kaipo visa, ne tik organizuoti, bet ir dar neorganizuoti darbininkai, linksta prie to, kad politinę vadovybę reikės pavesti Komunistų Partijai. Rugpjučio mėn. (1923) streikai, kurie supurtė valdžią ir privertė Cuno pasitraukt, politinis judėjimas buvo komunistų pusėj. Berlyno darbininkų streike didžiuma vadovų prigulėjo prie Komunistų Partijos, likusieji buvo kairieji socialdemokratai ir neprigulmingieji, iš kurių taipgi daugelis ėjo su komunistais. Hamburge, kitame industrijos centre, streiko komitetuose buvo didžiuma komunistai. Net ir tokiose vietose, kur komunistų spėkos buvo suvis menkos, politinis vadovavimas streike buvo komunistų rankose. Daugelis darbininkų sakė, kad komunistai yra toji partija, kuri veda kovą nacionale skale, todel ir mūs vadovavimą jie turi paimti į savo rankas.

Taigi ar šiandien jau ištikrųjų didelė didžiuma darbininkų su komunistais? Gal būt, kad dar nėra. Bet kad laikas jau netolimas, kuomet didžiuma bus su komunistais, tai daugiau negu aišku. Nors sentimentas pakilęs gana augštai už komunistus, vienok jis dar nėra nusistovėjęs.

Sentimentas milionų darbininkų nebus nusistatęs vienodai, ant visądos, kad nesimainytų. Dalis darbininkų dar tik svarsto; nors viena koja dar stovi socialdemokratų eilėse, bet antra koja jau žengia į komunistų pusę. Perėjimo laiku negalima nei norėti, kad visi vienu kartu virstų ištikimais komunizmui. Tiktai griežtoje kovoje, kurie prisidės, paliks ištikimi ir stovės su komunistais. Socialdemokratų eilės jau dabar smarkiai mažėja; į trumpą laiką jie neteko apie pusės savo narių. Visa, taip sakant, darbininkų klasės smetona apleidžia socialdemokratijos eiles. Ištikimiausiais s.-d. nariais lieka tiktai smulkieji buržujai.

Kad socialdemokratų įtaka darbininkuose smarkiai puola, tai pereiti visuotini rinkimai į reichstagą (seimą) tatai parodė. Socialdemokrat. prarado apie pusę savo atstovų, o komunistų atstovų skaičius kone keturius sykius pasididino.

Šis komunistų laimėjimas kuoaiškiausiai parodo nusivilimą darbininkų socialdemokratais, o pasitikėjimą komunistais.

S.-d. jau nėra ta ašis politinio judėjimo, kuomi jinai iki šiol buvo. Visas centras politinio veikimo perėjo į Komunistų Partija. Komunistų Partija jau baigia užkariaut didžiumą darbininkų klasės. Kom. Partija savo veikimu įtikins darbininkus, kad tiktai per Kom. Part. vadovavimą jie prieis prie galutino pasiliuosavimo.

J. Weiss.

POEZIJA

Partijos Draugui

(Partinės diskusijos metu.)

Tu visas—gyvenimas, tu visas—ugnis,
Lendi ateitin kaip slandžioji vinis,
Tegu Vakaruos revoliucija užtruko—
Bet tu nesulinksi po smūgiais plaktuko.

Pagauni kasdie nuotaikumą minios,
Jos siekių gilių vortinkliais apvyniots—
Vos kas juos užgavo—tuojau sutartinai
Siela tavo gaudžia partinė.

Ir visas tu klasės garsų aidija;
Karys komunizmas, demokratija—
Karščiuojiesi gindamas tai vieną, tai kitą,
Darbuotės dienotvarkin kas pastatyta.

Žinai kuomet tverti ir kuomet kapot.
Rytoj apkasuose, o šiandien kuopoj—
Pozicija... Trockis... rezoliucija... Pravda...—
Taisai, atstatai, diskusuoji ir pravedi.

Šiandieną kalbi, o rytoj, jei reikės—
Tu raudonarmietis; maišely—riekė,
Rytai, vakarai, Denikinai, lenkai—
Tegu pamėgina pakelti kas ranką.

Ar matėt Kersono, Vorovskio dienas?
Nebuvo kalbų—tik galybė viena.
Nėra tuomet masės, nėra aparato—
Tik grumojanti mostai RKP rato!

V. Žalionis.

20. 12. 23.

PLYMOUTH, PA.

Čia randasi nemažas lietuvių skaitlius, yra dvi pašelpinės drjos, SLA. kuopa, ALDLD. kuopa ir apie pora Rymo katalikų kuopų. Bet jokio veikimo nėra. Rodosi, lietuviai laukia ko tokio ir nesirūpina savo reikalais. Net į susirinkimus nesilanko. Jeigu būna prakalbos, tai sukviesti negalima. Jeigu paklausi, kodel neateina į susirinkimą ar į prakalbas, tai gauni atsakymą: ko aš ten elsiu; susirinkimuose ir be manęs apsieina, o į prakalbas nematau reikalo eiti, nes ir taip žinau apie ką jie kalba.

Yra keletas pažangesnių, bet ir tie ant svyruojančio kelio stovi. Kol būna pavieniais, tai skaito save laisvais, bet kada sumano apsivesti, tai be kunigo ir bažnyčios neapsieina. Po apsivedimui, kaip tik bažnyčioj pradeda skambinti, tai jau ir bėga bažnyčion kokiais nors užkampiais, kad buvusių savo draugų nesusitikus.

Bet keletas atsirado tokių, kurie pirmiau buvo karšti katalikai, meldėsi, prašė pas dievą visokių malonių, bet neišprašę, nutarė nesimelsti. Jie norėtų asmeniškai pasimatyt su dievu ir velniu. Tik bėda tame, kad neturi adresų. Jeigu kas jiems suteiktų du adresu—velnio ir dievo, tai jie užmokėtų 200 dolerių. Čia gera proga kunigams lengvai uždirbti $200, suteikiant du adresu. O juk kunigai turi žinoti tuos adresus, nes kitaip kaip gi žmones gali pasiųsti dangun arba peklon.

* * *

Darbai pas mus eina gerai, bet uždarbiai menki. Iš kitur atvykę žmonės darbų gauna.

Nors visada dirbame ir turėjome progą vieną dieną pasilsėti, tai yra, sulaukę viso pasaulio darbininkų šventės Pirmos Gegužės, vienok darbininkai tokie tamsūs, kad sulaukę 1 d. gegužės nei vienas neužsiminė, kad reikia švęsti. Visur, kaip matėsi iš laikraščių, darbininkai vienu ar kitu būdu paminėjo savo šventę, bet pas mus nieko nebuvo, niekas nei neužsiminė.

J. S.

KENSINGTON, ILL.

Šis miestelis apgyventas lietuviais, lenkais, italais ir žydais. Taipgi pagarsėjęs "munšainieriais". Veikiausiai niekur tiek nėra "munšainierių", kiek čia. Sunku surasti stubą, kurioje nebūtų "munšainieriaus". Kai kurie iš to daro gerą biznį. Žinoma, jie nekreipia domės į tai, kad tais savo nuodais nuodina žmones ir patys save. Tūli jų sako, kad per kelis metus vartoją naminėlę ir nieko jiems nekenkianti. Bet visgi atsiliepia ir "drūtuolius" įveikia, nes keli jau mirė, vienas girtas sklepan įkrito ir užsimušė, keli serga ir, veikiausiai, važiuos pas Abraomą.

Davatkėlės dažnai sako, kad ką dievas myli, tam ir kryželį duoda. Tai, veikiausiai, jis ir "munšainierius" myli, nes ir jiems kryželius siunčia.

Ir kada darbininkai susipras ir paliaus girtuokliauti...

Vergas.

Kuo labiau dauginasi valstybėje suvaržymai ir drausmės, tuo neturtingesniais virsta žmonės.

Lao Tsze

NORTH GERMAN LLOYD

Kas Sąvaitinis Išvažiavimas

LIETUVON

per

NEW YORKĄ ir BREMEN'Ą

su puikiausiais laivais:

COLUMBUS - STUTTGART-MUNCHEN

Ant laivų yra puikiausiai įtaisyta 3-čia klesa su atskiromis kajutomis del 2-jų ir 4-rių keliauninkų. Del laivakorčių kreipkitės pas vietin agentą arba

NORTH GERMAN LLOYD
32 Broadway
New York, N. Y.

Kudikiai mėgsta jį!
Jie net prašo daugiaus!

Bet kuomet jie yra labai jauni ir dar negali kalbėti, tuomet jį akys kalba už juos—tik pastebėkit kaip jie ukiniėja džiaugsmu, kuomet motina paima bonką

BAMBINO

Įreg. S. V. Pat. Biure.

Pastebėkit jų pastangas nurytį ėlią skalaus viduriu paliuosuotoją, kokia tik kuomet nors buvo padarytas. Ir ją yra lengviausia, vienok veikia pasekmingiausiai! Motinos—jųs nedėjote to smagumo jausti malonumą, pastitėjimą ir ukiniėjimą, jei jųs nenaudojate BAMBINO, kuomet kudikis pasidaro neramiu, nerimstantu, piktu—tai yra tikri ženkiai vidurių užkietėjimo. Miegok šiąnakt ramiai, nes su austančiu rytu kūdikis vėla bus linksmus kai visuomet. BAMBINO atlikis savo darbą ir atlikis gerai!

F. AD. RICHTER & CO.
104-114 So. 4th St. Brooklyn, N. Y.

For Economical Transportation

CHEVROLET

Ne Sunku Moket už Chevrolet

Kiekvienas nori turėt automobilių.
Kiekvienas gali užsimokėt už Chevrolet.
Kiekvienas gali turėt Chevrolet.
Jus galite nusipirkti Chevrolet, kaip ir kiekvieną būtinai reikalingą daiktą. Gal nėra nei vienos šeimynos iš tūkstančio, kuri užmokėtų už namą visus pinigus iškalno, jie išmoka randomis.
Chevrolet galite nusipirkti taip pat, kaip ir namą. Jūs išmokėsite už jį bevažinėdami. Tai yra geriausias "įvestinimas" kiekvienai šeimynai, kadangi jis pagerins jums susisiekimus, sutaupys laiką ir padarys visas vietas, esančias toli už miesto jūsų žaidimo vietomis, kas suteikia sveikatą ir linksmumą visai šeimynai.
Chevrolet pardavėjas yra arti jūsų. Reikalauk jo parodyti ir išaikinti, kaip lengvai jį galima įsigyti, naudoti ir išmokėti.

Kainos f. o. b. Flint, Michigan.

Superior Roadster	$490	Superior Sedan	$795
Superior Touring	495	Superior Commercial Chassis	395
Superior Utility Coupe	640	Superior Light Delivery	495
Superior 4-Passenger Coupe	725	Utility Express Truck Chassis	550

Fisher Bodies on all Closed Models

Chevrolet Motor Company, Detroit, Mich.
Division of General Motors Corporation

Pirkite Dabar, Kol Dar Galite Gauti

Garsaus D-ro W. J. Robinsono Knygos apie Lytinį Žmonių Gyvenimą

Knygos su paveikslais. Kaina po $2.00 viena; už abi $4.00.

Čia aprašytas visas moteries lytinis organizmas; moteriškos ligos ir kaip jų apsisaugoti; nėštumas, gimdymas ir kūdikių auginimas; kaip turėti meilę ir laimę šeimyniškame gyvenime, ir kiti reikalingi pamokymai.

Čia aprašyti visi vyrų lyties reikalai; blogi lytiški papročiai ir kaip nuo jų atprasti; lytiškos ligos ir jų išsisaugojimas; prostitucija; apsivedimas ir palaikymas meilės šeimynoje, ir daug kitų brangių žinių apie tuos klausimus.

Gerbiamas D-ras Kaškiaučius ir kiti daktarai atkartotinai pataria visiems tas knygas skaityti.

Reikalavimus ir pinigus adresuokit:

J. BARKUS
Box 129, Gen. P. O. New York, N. Y.

Kaip Žmogus Sutvėrė Dievą

TAI YRA PUIKI NAUJA KNYGA.
KIEKVIENAS PRIVALO PERSKAITYTI JĄ.

Knyga parašyta gero religijos žinovo
ŽARĖNŲ VINCO

Ši knyga buvo bandoma išleisti Lietuvoje, bet Lietuvos buožių ir kunigų valdžia konfiskavo ją.

TURI 150 PUSLAPIŲ.
Kaina drūtais audimo viršeliais 75c.
UŽSAKYMUS SIŲSKITE:

"Laisvė" 46 Ten Eyck St. Brooklyn, N. Y.

MEŠKINO GLĖBYJE

APYSAKA

SENAS VINCAS

(Tąsa.)

Gal būtų tuomi viskas ir užsibaigę, bet, lig ant patyčių, tą dieną kaž kas pavogė iš zakristijos nekuriuos bažnyčios daiktus. Todel kunigas pradėjo laikyti zakristiją po raktu ir Vincelis negavo progos išimti žąsį iš švento Jono krūtinės. Žąsis pradėjo gesti ir atmosfera pasidarė nepakenčiama. Išvalyta visi zakristijos kampai, išjieškota nabašninko, bet nieko nesurasta, o atmosfera nė kiek nepagerėjo. Vinceliui gręsė pavojus: juk jeigu suras žąsį, tai žinos, kad niekas kitas ją ten neįkišo, kaip jis. Be to, dar gali pulti kaltė ir kitos vagystės nekurių daiktų iš zakristijos, nors jis apie tai nieko nežinojo.

Nėra To Blogo, Kas Neatneštų Gero.

Dalykams taip susidėjus, Vincelis, prisirengęs į kelionę, atsisveikinęs su savo veik dvejų metų alga, nekantriai laukė vakaro. Tuoj po pietų, gaspadinė pasišaukė Vincelį ir paliepiančiu tonu tarė:

"Ką čia dykas besizulini, eik į kelnorę ir išgaudyk visas varles."

"Ten ne varlės, bet rupūžės", pastebėjo Vincelis.

"Kas ten nebūtų, bet turi jas išgaudyti ir tiek!"

"Kad aš jų bijau."

"Eik, kad sakau!... Įkąs tau, ar ką?!..."

"Jeigu tu nebijai, tai eik pati."

"Dar tu čia man priešinsiesi!... Eik!"

"Neisiu ir tiek. O ką tu man padarysi?..."

Gaspadinė nutvėrė Vincelį už ausų, pritempė prie kelnorės ir stūmė laiptais žemyn. Vincelis, ragožiuodamas laiptais žemyn, griebėsi, kad susilaikyti ir netyčia pastvėrė varlę. Išgąsčio bei pykčio uždegtas, leido varle tiesiai į gaspadinę, kuri tuom kartu norėjo uždaryti duris ir palaikyti Vincelį kelnorėj už pakūtą, kad priešinosi jai. Varlė atsimušė į gaspadinės pliką krūtinę ir užkrito už marškinių. Gaspadinė sukliko nesavu balsu, apalpo ir sudribo ant žemės. Ant riksmo atbėgo kunigas, merga ir viena davatka. Kada viskas tapo sutvarkyta ir gaspadinė atėjo į save, kunigas pasišaukė Vincelį ir lig pabardamas tarė jam:

"Tų man buvai geras vaikas, bet už šitokį šposą negaliu tau dovanoti. Pana nenori matyti tavęs daugiaus. Ji sako, kad jai geriaus žiūrėti į varlę, negu į tave. Nors tu užsitarnavai lazdų, bet aš tau dovanoju viską. Še tavo alga ir keliauk sau sveikas. Ve, dar pridedu porą rublių, kad laikytum savo prisiegą, atmeni, a?..."

"Dėkui, tėveli, ir sudiev."

"Keliausi sveikas."

Vinceliui to tik ir reikėjo. Pundelį ant pečių ir marš savais keliais.

Dabar lai Vincelis eina, o mes grįšime prie švento Jono krikštytojaus stovylos ir žąsies jo pilve.

Kaip pirmiaus minėjau, nors zakristija buvo išvalyta, bet lavono dvokimas nė kiek nesumažėjo. Nors viskas tapo iškraustyta, langai ir durys laikomos atvirais, bet šventas Jonas krikštytojas stovi su švento vandens kaušeliu rankose ir kodyluoja nabašninko dvokimu.

Antrą nedėldienį po atlaidų atsibaladojo kūmai. Kunigas prisivedė kūmus prie švento Jono krikštytojaus ir pradėjo savo darbą. Kūmas dar laikėsi, bet kūma pradėjo guksėti ir spruko lauk pro duris. Kada kunigas, pabaigęs darbą, iškėlė rankas augštyn, kad pasiuntus maldas tiesiai į dangų, jo akys susidūrė su švento Jono akimis ir jis pamatė, kad per švento Jono akis kirminai lenda... Kaip tik pasibaigė pamaldos ir žmonės išsiskirstė, kunigas puolėsi egzaminuoti švento Jono pilvą, kuriame atrado sukirmyjusią dievo dovaną—žąselę. Nors jis suprato, keno tai darbas, bet niekam nieko nesakė ir viskas nuėjo į užmiršties gilybes.

Vincelis Pasimato su Saviškiais ir Dėde.

Kada Vincelis peržengė motinos stubos slenkstį, rado ją ir dvi savo sesutes vakarieniaujant. Motinai net šaukštas iškrito iš nusistebėjimo, kad jis dar gyvas. Vincelis tinkamai pasveikino visas ir mandagiai prabilo:

"Ko taip žiūri į mane, mamyt? Argi nepažįsti?"

"Vinceli, Vinceli... Kiek aš prisimeldžiau už tavo dūšelę, kiek mišių užpirkau. Maniau, kad tavęs gyvo nėra."

"Be reikalo, mamyt. Jeigu būčiau miręs, maldos bei mišios nebūtų prikėlę mane iš numirusių, o jeigu gyvas esu, tai maldos nenumarins mane."

"Vaikeli, vaikeli... Dievas yra visagalis, jis duoda ir sveikatą ir mirtį."

"Nesiginčysiu su tavim, mamyt. Pasakysiu tiek, kad už tavo piniūgus, kuriuos tu duodi dievui ant garbės, kunigai prisilaka ir girtas mišias siunčia į dangų."

"Kaip tu taip gali sakyti ant kunigo?!..."

"Jeigu tu, mamyt, būtum ištarnavus pas kunigą veik dvejus metus ir mačius tą, ką aš mačiau, tai neduotumei jam nė supuvusios kapeikos. Daug geresnį darbą atliktumei, jei pavargėliui duotumei penkias kapeikas, o ne kunigui rublį."

"Nežiūrėk, vaikeli, ką kunigai daro, bet klausyk, ką jie sako."

"Gerai, mama. Nežiūrėk, ką jie daro, bet atiduok viską, ką tik turi, ir numirk badu."

"Taip, vaikuti. Daviau ir duosiu. Nes ant šios ašarų pakalnės mes tik svečiai esame."

"Jeigu taip, mama, tai nereikalauk iš manęs nė kapeikos. Nupirksiu sesutėms drapanėles, tau čeverykus, o pinigų neduosiu, nes tu nuneši kunigui."

"Sūneli, sūneli... Mano širdis plyšta pusiau, matant tave išklydusį iš tiesaus kelio!"

"O kas mane išvedė, anot tavęs, iš to tiesaus kelio?... Per kunigo liežuvį supeždinau tokį gerą dėdę su teta, per kunigo gaspadinės šykštumą pradėjau vogti ir kunigo darbai atidarė man akis. Gerai žmonės sako: 'Arti bažnyčia, tai toli dievas.' O aš pasakysiu, kad bažnyčioj ir klebonijoj dievo nė su žiburiu nerastum!"

Po tokio pasikalbėjimo, Vincelis gulė į lovą ir užmigo, tarsi akmuo. Motina, pasiklausius, kad jis miega, pristypčiojo ant galų pirštų prie jo, išėmė pinigus ir vėl atsigulė. Rytą, kada Vincelis atsikėlė ir apsirengė, capt į kišenių, ogi tuščias...

"Mama... Tai, sakai, pasiėmei mano pinigėlius ir džiaugiesi?"

"Cha, cha, cha... Dabar aš pirksiu, ką aš noriu, o ne tu."

"Tu turi žinoti, kad man nelengvai atsiėjo tiek pinigų uždirbti."

"Jaunas dar esi. Dar uždirbsi ant savo reikalų. Dabar bus ir ant dievo garbės ir man ant čeverykų... cha, cha, cha..."

"Gerai, mamyt. Daugiaus tu manęs neprigausi!"

Tai pasakęs, kepurę ant galvos, pundelį ant pečių, ir išėjo savo keliu. Kada Vincelis išėjo, motina atsinešė mašnelę, kurioj buvo 7 rubliai ir 99 kapeikos. Aržuolaitienė paskirstė juos sekamai: Vienas rublis ant mišių, trys rubliai ant egzekvijų, tai jau keturi rubliai. Už tris rublius nusipirksiu čeverykus, o už devynesdešimts kapeikų nupirksiu siūlų ir numegsiu kunigėliui arnotą. Taip padalinus Vincelio veik dvejų metų vargą, išsirengė į kelionę, kad išdalinus pinigus, kam jie paskirti, visai neatkreipdama jokios atydos į savo nudirskusius ir nedavalgiusius kūdikius.

* * *

Saulutė pusę savo veido jau buvo įkišus į paraudusią vakarų padangę, kuomet Vincelis įslinko į tetos kiemą. Pirmiausia jį pasveikino tenoro balsu kudlius-šuo, bet tuoj pažino jį ir pradėjo šokinėti, net cypdamas. Paskui subėgo visa šeimyna ir dėdė su teta. Visi pradėjo klausinėti, kur, kaip, kame, kam, kodel?... Vincelis, pabučiavęs abiem šeimininkam į rankas, rimtai paklausė:

"Jeigu yra vieta man pas jus, tai metu ryšulį nuo pečių ir papasakoju visus savo nuotikius... Bet jei nėra vietos, tai pasakau visiems sudiev ir keliauju toliaus."

"Kaip tik pataikei, vaikine", pradėjo dėdė. "Pusbernis tik vakar išvažiavo į Ameriką, stok į jo vietą ir būk mūsų tarpe."

(Toliau bus)

AMSTERDAM, N. Y.

Dar Vienas Jubilėjus.

28 d. gegužės suėjo 20 metų, kaip į čia atsibaladojo dūšelių ganytojas (jis atsibaladojo 28 d. gegužės, 1904 m.), kurį geriau tiktų pavadinti dolerių ganytoju. Jeigu dvidešimties metų surašius visus šventablyvus jo darbelius, tai reiktų didelę knygą prirašyti.

Kaip kiekvieno Romos agento, tai ir šio, vyriausias tikslas laikyti nesusipratusius darbininkus tamsybėje, dar labiau juos tamsinti, mulkinti, baugninant velniais, pragarais ir kitokiais nebūtais dalykais.

Vietos lietuviai, priklausanti prie parapijos, priversti buvo mokėti didžiausias duokles. Išėmimų nedaryta nei tiems, kurie tik atvykdavo iš Lietuvos ir neturėdavo pinigų ir nei tiems, kurie sirgdavo arba kurių šeimynos sirgdavo. Tokie dalykai kunigėliui neapėjo ir neapeina.

Jis naudojasi ir tebesinaudoja žmonių nelaimėmis. Jeigu žmogus mirė, tai likusieji šeimynos nariai būtinai turi kunigui užmokėti nuo 50 iki 100 dolerių už pasiuntimą dūšelės į dangų. Kurie norėdavo greičiau pasiųsti, tie mokėdavo ir tebemoka brangiau, lyginai taip, kaip dabar reikia daug brangiau mokėti už "Special delivery" laiško pasiuntimą.

1907 metais pradėjo statyti didelę mūrinę bažnyčią. Apart tų mėnesinių duoklių, kurias parapijonai turėjo mokėti, visus apdėjo "pagalviniais"—visi ir visos turėjo užsimokėti po $20. Nors tuomet bedarbė siautė visur, bet jis į tai neatsižvelgė, jis lupo nuo žmonių pinigus, kaip įmanydamas.

Nuėjus išpažinties, pirmiausiai turėdavai "išsispaviedoti" kaip senai iš Lietuvos, kur dirbi, kiek uždirbi, kiek turi banke pasidėjęs pinigų ir t.t., ar jau atidavei visą skolą, t. y., 20 dolerių, kuriais apdėtas kiekvienas ir kiekviena. Reikėdavo išsispaviedoti, ar neskaitai kokių nors knygų, kurios jam nepatinka ir t.t. Reikėdavo pasakyti, ar lankaisi į susirinkimus, prakalbas ir kitas panašias pramogas; ar neturi ryšių su žmonėmis, kurie platina netikusius raštus; ar neini pirkti pas tokį biznierių, kuris neremia mūsų bažnyčios; gal laikai burdingierius, kurie neina į bažnyčią ir ar remi tuos biznierius, kurie remia bažnyčią. Pakūtą uždodavo irgi doleriais atlikti—duoti del bažnyčios statymo ir sutvarkymo.

Laike pamokslų ir prakalbų daugiau nieko neišgirsdavai, kaip tik biznis, biznis ir biznis. O kas nedaro biznio—neduoda pinigų, tą į pragarą siųsdavo.

2 d. gegužės 1909 m. SLA. 193 kuopa buvo surengus prakalbas. Kalbėjo J. Grinius. Fanatikai parapijonai užpuolė prakalbas, jas išardė, o kalbėtojas vos spėjo per langą pabėgti, nes kitaip būtų sumušę. Kuopa, persekiojama kunigo sufanatizuotų elementų, turėjo pakrikti.

1911 ir 1912 metais buvo bandyta sutverti Tėvynės Mylėtojų Draugystės kuopą, bet kunigužis ir ją prakeikė.

1912 m. buvo sutverta Simano Daukanto pašelpinė draugystė, bet ir ją prakeikė vien tik už tai, kad iš konstitucijos buvo išmesta verstinas velykinės atlikimas ir suteikta nariams pilna laisvė—nori gali eiti, nenori, neik. Šita draugystė buvo įsteigus knygynėlį, lavinimosi mokyklą anglų ir lietuvių kalbų, bet kada tuos kambarius, kuriuose viskas buvo įsteigta, nupirko, tai ir draugystę pavyko pasmaugti.

Iš sakyklos daugiau nieko ir negirdėdavai, kaip tik purvinimą, šmeižimą tų, kurie priklausė prie Simano Daukanto draugystės; juos vadindavo ne žmonėmis, bet bezdžionėmis. Savo parapijonams liepdavo šalintis nuo tų žmonių.

Taip būvo skelbiama artimo meilė ir tokioje dvasioje auklėjo savo parapijonus.

Tas ponas per dvidešimts metų yra keikęs ir prakeikęs apšvietą, progresą ir visa tai, kas klerikalizmu nedvokia. Visi tie jo darbeliai vietos lietuvių gyvenimo istorijoj amžinai pasiliks.

Ir dabar jis gyvena dideliame mūriniame name, parapijonų pastatytame, kuriame galėtų sutilpti dvi didelės šeimynos ir varo mulkinimo darbą pirmyn.

Kliubietis.

PULLMAN, ILL.

Senai spaudoje esu matęs žinių apie Pullmano prekinių vagonų dirbtuves. Vargiai kur taip darbininkai išnaudojami, kaip čia, bet niekas apie tai į spaudą nerašo.

Pullmano prekinių vagonų dirbtuvė randasi prie 103 gatvės ir Cottage Grove. Ji užima keletą miesto blokų. Čia išdirbami nauji prekiniai vagonai.

Nuo naujų metų iki šiam laikui veik ir nedirbo prekinių vagonų, tik taisė dirbtuvę, dėjo daugiau naujų mašinų, kad padarius daugiau darbo ir, žinoma, gavus daugiau pelno. Buvo dirbami pasažieriniai vagonai. Bet gavus užsakymus ant prekinių, pasažierinius darbus perkėlė į pasažierinių vagonų dirbtuvę, kuri randasi ant 111 gatvės.

Dabar jau bando dirbti prekinius vagonus, bet vis dar susilaikoma nuo smarkaus darbo. Mat, kompanija bijo, kad ir čia darbininkai nesustreikuotų, kaip pasažierinių vagonų dirbtuvėje.

Užsakymų yra virš 4,000 prekinių vagonų ir kad ne tie streikai, pradėtų smarkiau dirbti.

Darbas čia ne nuo dienų, bet nuo šmotų. Mašinerija taip sutvarkyta, kad gavęs kokį nors darbą negali nuo jo pasitraukti nei minutei.

Mokestis menka, tik pusę galima uždirbti, kiek pereitais metais uždirbdavo, bet dirbti reikia smarkiau, sunkiau. Daugelis darbininkų, dirbdami 9 valandas į dieną, neuždirbą daugiau šešių dolerių, o lupti reikia, kaip mulams.

Leiberių čia mažai dirba, nes jų vietas pavaduoja fordukai. Ir jie dirba nuo šmotų, moka nuo tonų.

Kompanija turi įsteigus krautuvę, kurioje galima nusipirkti maisto ir drabužių, bet už viską reikia mokėti brangiau, negu kur kitur.

Unijos nėra ir sunku būtų ją suorganizuoti, nes darbininkai labai nusikamavę darbu ir neturi laiko apie uniją nei pamąstyti.

Boseliams moka gerai, nes jie kaip kada ir patys dirba daugiau, negu darbininkai, todel nuo darbdavių gauna geresnį kaulą.

Daug darbininkų yra taip tamsių, kurie sako, kad jeigu bosai taip sunkiai dirba, tai kodel mes negalime dirbti. Jie nesupranta, kad boseliai dirba norėdami darbdaviams įtikti, būti jų šuneliais. Darbdaviai jiems geriau apmoka. O darbininkai kad ir taip dirbs, tai vis tą pačią algą gaus.

Čia daugiausia dirba lietuvių, lenkų ir juodukų. Gal kada nors ir Pullmano vergai susipras ir susiorganizuos į uniją. Tuomet jiems būtų lengviau iškovoti didesnes algas, geresnes sąlygas ir trumpesnes darbo valandas. Susiorganizavę į uniją ir boseliams galėtų ragus aplaužyti.

Vergas.

Kuomet kokio vaisiaus yra mažiausia, tuomet ir jo skonis gardžiausias.

Airių patarlė

SUGEDĘ DANTYS—SUIRUS SVEIKATA
Išegzaminuoju Dykai.
Savo darbą gvarantuojame. Taisome ant išmokesčio.
DR. H. & J. ZASULY
Chirurgai-Dentistai
257 So. 2nd St., Brooklyn, N. Y.
(kampas Haveueyer)
Antras ofisas: 182 Flatbush Ave.

DIDELĖ RAKANDŲ KRAUTUVĖ
Perkame ir parduodame senus ir antrarankius rakandus. Pigiausia aptaisome visokias lovas ir sofas taip, kad il sena pasidaro naujas. Nupaišiojame ir nuvarnišiuojame visokius rakandus. Taipgi turi troką ir reikalui esant perkraustau forniščius ir kitką.
FRANK GIVIS
540 GRAND ST., BROOKLYN
Tarpe Lorimer ir Union Ave.

Telephone Main 9759.
LIETUVIS FOTOGRAFAS
IR MALIORIUS

Nufotografuoja ir numalevoja visokius paveikslus įvairiomis spalvomis. Atnaujina senus ir krajavus ir sudaro su amerikoniškais. Darbą atlieka gerai ir pigiai.
Kreipkitės šiuo adresu:
JONAS STOKES
173 Bridge St., C. Brooklyn, N. Y.

LIETUVIŠKAS RESTORANAS
Gaminame skaniausius lietuviškus ir amerikoniškus valgius.
KAINOS NEBRANGIOS
PATARNAVIMAS MANDAGUS
Kviečiame atsilankyti ir persitikrinti.
J. Mernikas ir O. Šimaitienė
150 NORTH 4TH STS
Kampas Bedford Ave.
Brooklyn, N. Y.

Telephone Stagg 0783-J
J. LEVANDAUSKAS
GRABORIUS

107 UNION AVE.
BROOKLYN, N. Y.

CHRONIŠKOS IR UŽSISENĖJUSIOS
Ligos Išgydoma
Jeigu jūs sergate ar nesijaučiate gerai, ateikite pas mane. Aš suteiksiu gerą pagelbą. Mano gydymo būdai yra naujausi ir geriausiai su elektros pagelba. Aš taipgi varteju visokių rūšių Serums, Vaccines ir Bacterius, kuriuos labai plačiai vartojama pariausiuose ligonbučiuose, mokyklose ir valdžios įstaigose. Tie naujieji išradimai pagelbėjo daugeliui žmonių.

VYRAI IR MOTERYS
Jeigu jūs kenčiate nuo nervų suirimo, kraujo, odos arba šlapimo kios ligos, arba esate paliesti skilvio, kepenų, inkstų arba pūslės nesmagumų, kreipkitės pas mane. Kaip pagelbėjau kitiems — pagelbėsiu ir jums.
GYDYMAS BE SKAUSMO
Geras išegzaminavimas yra svarbiausias dalykas. Aš išegzaminuoju gerai ir lėtinai, jeigu reikalinga, daromi ištyrimai kraujo, slapumo ir rentgeno. Mano ofise randasi visi naujausios mados išradimai gydymui ir skaitant ir X-ray. Mano gydymo budai be skausmo ir šiandien pagelbsti. Jeigu aš galėsiu pagelbėti jums, tai aš vasakysiu. Atsikite šiandie.
Valandos nuo 9 iš ryto iki 8 vakare
Dr. LEWIS
120 East 29th St.
Nedėldieniais nuo 10 iš ryto iki 1 po pietų
Tarpe 4-tos ir Lexington Avenue, New York, N. Y.

SIŲSKITE PINIGUS LIETUVON
PER
"LAISVĖS" PINIGŲ SIUNTIMO SKYRIŲ
NEUŽMIRŠKITE SAVŲJŲ LIETUVOJ
Atėjus vasarai, jiem būtinai yra reikalinga PINIGINĖ PAGELBA
Pinigų siuntimas į Lietuvą jau taip yra susitvarkęs, kad dabar, jeigu tik siuntėjas priduoda teisingą ir aiškų adresą, tai pinigai yra išmokami labai greitai ir be jokių sutrukdymų.
"Laisvės" Pinigų Siuntimo Skyrius siunčia pinigus Lietuvon Litais ir Doleriais šiomiausiu dienos kursu...
Reikalui esant visuomet kreipkitės šiuo adresu:
LAISVĖ
46 TEN EYCK ST., BROOKLYN, N. Y.
Tel. Stagg 3878

TACOMA, WASH.

10 d. gegužės, ALDLD. 132 kuopa buvo surengus vakarėlį su programa Lietuvos politinių kalinių naudai. Viskas pavyko neblogai ir pelno liks keli doleriai.

Mes tariame Seattle draugam širdingą ačių už skaitlingą atsilankymą į mūsų parengimą ir prisidėjimą prie programos išpildymo.

Programa susidėjo iš mažo veikalėlio, dainų ir monologų. Pirmiausiai Seattle ALDLD. 161 kuopos choras sudainavo Internacionalą ir porą dainelių. Viskas išėjo labai gerai. Tik tiek peiktina, kad Internacionalą dainuojant, publika sėdėjo, nesistojo. Kitą sykį pirmininkas publikai turėtų paaiškinti, kad reikia atsistoti. Toliaus suloštas veikaliukas ir dialogas, pasikalbėjimas kareivio su aficieriu, kuris publiką labai prijuokino. Užbaigiant, mūsų choras sudainavo kelias daineles.

Čia lietuvių mažai, bet visgi mes veikiame, kiek išgalime. Palyginus su lietuvių gyventojų skaitliumi, tai ALDLD. kuopa labai skaitlinga, nes turi 26 narius. Taipgi turime ir chorelį, kuris susideda iš apie 14 dainininkų ir dainininkių. Choro vedėjas gana geras, drg. S. Mazenas. Nors nejaunas žmogus ir turi blogas gyvenimo aplinkybes, bet darbuojasi del darbininkų labo kiek galėdamas. Tokių žmonių mes mažai turime.

* * *

Darbai šiuom tarpu ir pas mus labai sumažėjo, visur dirba po 4-5 dienas į savaitę. Darbdaviai, pasinaudodami bedarbėmis, numušė darbininkams algas. Pirmiau paprastam darbininkui mokėjo į dieną po $4.00, dabar, nuo 1 d. gegužės, jau moka po $3.40. Tiek uždirbant ir turint dar šeimyną, nieku būdu negalima pragyventi.

Mat, darbininkai neorganizuoti, tai darbdaviai kaip nori, taip su jais ir elgiasi.

Numušus darbininkams algas, darbdaviai sušaukė didelį masinį mitingą ir visaip darbininkus mulkino, neva aiškindami, būk jie, mokėdami darbininkams tokias algas, negalį biznį varyti, turį didelius nuostolius ir tt.

Tai pasityčiojimas iš darbininkų. Jeigu darbininkai būtų organizuoti, tuomet ir darbdaviai neišdrįstų iš jų tyčiotis, bet dabar žino, kad darbininkai bejėgiai pasipriešinti.

V. Kavaliauskas.

RACINE, WIS.

15 d. gegužės įvyko ALDLD. 65 kuopos susirinkimas. Iš valdybos raportų paaiškėjo, kad veikimas eina gerai ir vietos darbininkai neatsilieka nuo kitų kolonijų.

3 d. gegužės buvo suloštas veikalas "Praeities Šešėliai". Sulošta gana gerai. Pertraukoje d. Gasiunas pasakė prakalbą apie 1 d. gegužės reikšmę. Jis negalėjo į savo prakalbą įsigilinti, nes laiko nebuvo. Mat, norėta nuo vieno jaučio tris skuras nulupti—veikalą perstatyti, prakalbą pasakyti ir šokikams duoti progą pasišokti.

Publikos buvo mažai, nes paprastai subatvakariais publika nesilanko į prengimus.

Beje, kuopos susirinkime buvo pakeltas klausimas apie "Laisvės" bylą su kun. Petkum. Kadangi išdė pinigų mažai, tai draugai ant vietos aukuojo. A. Saladžius, K. Vištardienė, L. Gerbenauskienė ir P. Kepalas—po $1; smulkių $1.17. Viso $5.17.

Visiems aukuotojams tariu širdingą ačiu.

Taipgi išrinkta komisija, kuri rinks aukas "Laisvės" bylos vedimui.

Drg. A. Gerbenauskas apleidžia mūsų koloniją. Jis daug pasidarbavo ALDLD. 65 kuopoj ir L. B. ir S. D., buvo laikraščių agentu ir darbavosi del darbininkų klasės labo. Mes manome, kad jis ir kitoje kolonijoje taip pat darbuosis, kaip čia darbavosi. *Punpuris.*

WATERBURY, CONN.

Skaitydama "Laisvę" pastebėjau, kad iš kitų miestų lietuviai darbininkai ir darbininkės gana labai užjaučia "Laisvei" ir aukuoja bylos vedimui su kunigu Petkum kiek tik išgali, kad bylą laimėjus. Mat, jie gerai žino, kad savo dienraštį reikia gelbėti nuo priešų. Neatsilieka ir moterys, kurios jaučiasi darbininkėmis.

Bet perskaičius sąrašą aukuotojų iš Waterburio, nusistebėjau neradus nei vienos moteries pavardės, kuri būtų aukuojus šitam tikslui. Nejaugi visos Waterburio moterys reikia kunigus? Rodosi ir pas mus yra nemažas dirbančių moterų skaičius, kurios galėtų keletą centų aukuoti tokiems svarbiems reikalams, kaip darbininkų dienraščio apgynimas nuo Romos trusto agentų užpuolimo.

Waterburio moterims gėda, kad nesupranta savo klasės reikalų.

Beje, per drg. A. Bimbos prakalbas, rodos, aukuojau iš savo uždarbio dolerinę, bet aukuotojų suraše nemačiau.

M. Krasnitskienė.

CENTRALIA, ILL.

"Laisvės" No. 117 tūlas A.L. P. sako, kad vietos lietuviai esą apsnūdę, nieko neveikią ir t.t. Man rodosi, kad vietos lietuviai veikia pagal savo išgalę ir nėra jau tokie, kaip juos A.L.P. perstato. Veikiausiai A.L.P. nesilanko į parengimus, todel taip ir sako. Aš patarčiau A.L.P. dažniau atsilankyti į K. Bakučionio svetainę, ten galėsi daugiau pamatyti lietuvių veikimą. Juk ir per velykas buvo suloštas veikalas. Tai ko daugiau norėti? *Centralietis.*

WORCESTER, MASS.

Iš ALDLD. 11 kp. Susirinkimo.

25 d. gegužės įvyko ALDLD. 11 kp. mėnesinis susirinkimas. Iš įvairių komisijų raportų ir tarimų reikia pažymėti ve ką: užpereitame susirinkime du nariai padavė skundą ant kuopos nario P. A. D. už tai, kad jis kitose draugijose varė agitaciją prieš pradėtą kuopos darbą šelpti Lietuvos politinius kalinius. Buvo nutarta laišku pakviesti tą narį į susirinkimą ir pareikalauti pasiaiškinimų. Į šį susirinkimą atėjo ir P. A.D. Norėjo prirodyti, kad nėra skundimui pamato, bet paskui prisipažino, kad tą daręs per klaidą, o ne sužiniai.

Kadangi jis prisipažino prie klaidos, tai bausmė jam liko uždėta gauti per šiuos metus penkis naujus narius del ALDLD. 11 kp. Vadinasi, jeigu pirmiau kuopai kenkė, tai dabar turi atsilyginti, prirašyti prie jos penkis narius, o jei to nepadarys, tai bus išbrauktas iš kuopos.

Priėjus prie naujų sumanymų, drg. Kvedarauskas paaiškino C. Sekretoriaus pranešimą apie užbrėžtas knygas išleisti. Visi tam karštai pritarė ir nutarė padaryti birželio mėn. vajų naujų narių gavimui ir iškolektavimui mokesčių iš tų, kurie dar neužsimokėję už šiuos metus. Šiam darbui išrinkta komisija iš veiklių draugų, kuri pagelbės kuopos komitetui.

Pasirodymas knygos "Karalius Anglis" ir rengimas spaudai kitų knygų tarpe narių sukėlė ūpą. Mes manome, kad savo kuopą išauginsime iki 200 narių.

Palikta komitetui ir toliaus rinkti aukas "Laisvės" bylos vedimui su kunigu Petkum. Šiame susirinkime dar keletas aukuojo po dolerinę.

ALDLD. 11 Kp. *Koresp.*

Iš Slovan, Pa., Apielinkės

Pasigirsime ir mes, kad veikiame del "Laisvės" apgynimo nuo Romos trusto agentų, užpuolusių "Laisvę". 4 d. gegužės įvyko APLA. 20 kuopos susirinkimas. Apsvarsčius kuopos reikalus, pirmininkas pranešė, kad mes privalome paremti "Laisvę" byloje su kun. Petkum. Čia atsirado du priešai, kurie pasakė "Laisvės" neskaitą ir todel esą priešingi ją remti. Bet didžiuma narių nutarė iš kuopos paskirti $5 ir ant vietos draugai sumetė $6.50.

Prie APLA. 20 kuopos priklauso 11 narių. Viso čia lietuvių randasi apie 17 šeimynų ir apie 6 pavieniai. "Laisvė" aplanko dvi stubas, "Naujienos"—1 ir "Keleivis"—1; pas kitus ateina taradaika.

Tai matote kokia apšvieta vietos lietuvių. *L. M.*

BENWOOD W. VA.

10 d. gegužės ALDLD. 10 kp. buvo surengus pramogą, nuo kurios pelno liko $45.00. Kuopos susirinkime buvo paketas klausimas "Laisvės" bylos vedimo su kun. Petkum. Nutarta tam tikslui paskirti iš kuopos iždo $5 ir ant vietos draugai sumetė 6 dol.

Prie kuopos prisirašė 8 nariai. Dabar kuopa turi 14 narių.

Yra čia ADP. Rusų Sekcijos kuopa, prie kurios ir tūli lietuviai priklauso. Kuopos nariai darbuojasi darbininkų tarpe.

Benwoodietis.

Įvairios Aukos

Atskaita d. V. Turausko Šelpimo Komiteto, Philadelphia, Pa.

Susirgus d. V. Turauskui akimis ilga ir sunkiai gydoma liga, įvairių kolonijų draugai pradėjo jam finansiniai gelbėti. Tam tikslui ir Philadelphijoje buvo įsteigtas šelpimo d. V. Turausko komitetas, nors d. V. T. dar visai nepasveiko, vienok minėtas komitetas savo darbą užbaigė. Mes manome, kad draugai galės pasiųsti tiesiog d. Turauskui aukų žemiau paduotu antrašu.

Aukos. Įplaukų buvo:

I. Dulinskas	10.00
A. Šoblickas	5.00
A. Pranaitis	5.00
ADPLS. 12 kp. susirink. drg.	16.83
ALDLD. IV Apskr. konferencijoje delegatai sudėjo	13.00
ALDLD. Buffalo kp. per K. Gudraitį	8.00
ALDLD. 11 k. Worcester, Mass. per Kamaziją	5.00
ALDLD. 46 kp. ir LMPS. 122 kp. DeKalb, Ill. per W. Svietkienę	7.50
Viso	$70.33

Taipgi buvo laimėjimai d. Turausko pašelpai. Visus, daiktus suaukavo organizacijos bei ypatos. Už tikietus gauta:

Phila., Pa.	A. Laurinavičius	10.00
"	A. Galkus	3.00
"	A. Šapranauskas	5.00
"	J. Riczynsky	5.00
"	Ziuk	2.75
"	Vogonienė	1.50
"	V. J. Senkevičius	1.00
"	A. Ramanauskas	1.25
"	E. Mulukiutė	3.75
"	A. Samulionis	2.00
"	A. Daugirdas	5.00
"	A. Pranaitis	10.75
"	A. Šoblickas	14.00
"	J. Stasiukaitis	.25
"	K. Burė	5.00
A.G. Jetužienė, Riverside, N.J.		3.75
O. Šimoliuniutė, Brooklyn		20.00
V. V. Vasys, Chicago, Ill.		5.00
C. Herman, Minersville, Pa.		2.00
K. Matuza, Shenandoah, Pa.		10.00
K. Giedraitis, Buffalo, N. Y.		10.00
J. Karazija, Worcester, Mass.		10.00
W. Svetkienė, De Kalb, Ill.		9.75
A. Vladičkiutė, E.Tmepleton Mass.		75
J. Taivaiša, Bridgewater, Mass.		5.00
D. Petrauskas, Cleveland, O.		5.00
J. Žemaitis Waterbury, Conn.		6.00
J. Lawas, Rumford, Me.		5.00
J. Vladimir, Lewiston, Me.		5.00
V. Užkuraitis, Cleveland, O.		5.00
A. Arlauskas, Rochester, N. Y.		10.00
J. Vaičiunas, Girardville, Pa.		3.25
Bacwinka, Frockville, Pa.		5.00
K. Giedrys, Baltimore, Md.		5.00
S. Mason, Easton, Pa.		10.00
D. Deveikis, Burlington, N. J.		5.00
Viso		$200.75

Viso Įplaukų buvo:

Aukų	70.33
Už tikietukus	200.75
Paskola	10.00
Viso	$281.08

Išlaidų buvo:

Gražinta paskola	10.00
Už laimėjimų knygučių spauda	9.58
Viso išlaidų	$19.58

Pinigų perduota d. V. Turauskui $261.50

Laimėjimai buvo ADPLS. 12 kp. vakarėlyj, 23 d. kovo, 1924. Laimėdies Name, 521 York Ave., Phila., Pa. Laimėjo šios ypatos: 1) Auksinį retežėlį—Vladas Miežys, Rochester, N. Y.; 2) Mandaliną—K. Motuza, Shenandoah, Pa.; 3) Rankų darbo paduškaitę—W. Adams, Phila., Pa.; 4) Knygą vertė $1.50—Ševčuk, Phila., Pa.; 5) Lalio žodyną—P. Timnins, Rochester, N. Y.; 6) Kumščiavimo jnagius—Davidonis, Phila., Pa.; 7) Lietsargį — W. Tamul, Brockton, Mass.; 8) Knygą $2.00 vertės—Pasakarski, Phila., Pa.; 9) Karolius — Valkys, Rochester, N.Y. Traukimus atliko mergaitė 5 metų O. Šolomskiutė.

Tariame nuoširdų ačiu visiems draugams parėmusiems d. Turauskų jo nelaimėje. Taipgi manome, kad ir toliaus nepamiršite jo. Drg. T. antrašas yra toks: V. Turauskas, 1110 Meade Ave., Scranton, Pa.

Pirm. A. J. Pranaitis.
Sekr. K. Burė.
Iždininkas D. M. Šolomskas.

Mes, žemiau pasirašę, komisija P. D.O.B.K. peržiūrėjome šelp. Kom. d. Turausko knygas ir suradome, kad viskas buvo gerai ir teisingai.

Komisija Phila. Darbininkiškų Organ. Bendro Komiteto:
A. Galkus, J. Jatužis, F. Linkus.

AR JAU TURIT
JUOKDARĮ?
Jeigu ne, tuojau įsigykite. Turėsite daug smagumo ir juokc. "Juokdarys" pralinksmins ir didžiausiam nusiminime. Kaina tik 30 centų. Kreipkitės šiuo adresu:
"LAISVĖ"
46 TEN EYCK STREET,
BROOKLYN, N. Y.

PIRKITE NAMUS
Turime ant pardavimo daug namų ir lotų visokių ir visur Taipgi parduodame visokius biznius ir automobilius. Ofisas atdaras nuo anksti ryto iki vėlai vakaro.
Paul J. Kyrius
Real Estate Broker
ir Automobilių Agentas
4 TEN EYCK STREET
BROOKLYN, N. Y.

Phone Cypress 3980

OSVALDAS KIBURIS
Užlaiko Puikiausią
UŽEIGĄ
Gaminam geriausius užkandžius, todel kiekvienam lietuviui yra patogi vieta užėjimui. Atvažiavusieji į East New Yorką, niekuomet neužmirškite atsilankyti pas
OSVALDĄ KIBURĮ
858 Glenmore Avenue
Brooklyn, N. Y.
(East New York)

Ranka Ranką Mazgoja
Mes, cigarų darbininkai, garsindami "Laisvėje" pareminame laikraštį, todel "Laisvės" skaitytojai lietuviai darbininkai, kurie rūkot, vietoje kažin kieno cigarus, kurie nieko gero nedaro, o gal savo priešus šelpiate, tad labai išmintingai darysite, kad tik savo draugų Naujokų Brolių išdirbtus cigarus rūkisite, kadangi ir cigarai labai geri, sumaniai padaryti ir geriausio tabako, gražiai dega, malonus rūkyti ir dumas puikiai kvepia. Draugai laisviečiai, kurie dar tų cigarų nežinot, tad visur lietuviškose užeigose Restoracijose, Kliubuose ir štoreliuose reikalaukite ir rūkykite visur
JONO—JOHNS' CIGAR
arba Petro Naujoko po 10 centų cigarą, o rūkant džiaugsitės, kad rukai gerą cigarą Vytauto (Ekstra po 15c.). Temyk vardą ir paveikslą ant bakso.
Imant baksais atsieina daug pigiau. Cigarus išsiunčiame per paštą į kitus miestus privatiškai ir biznieriams. Adresas:
J. & P. NAUJOKŲ CIGARŲ DIRBTUVĖ
221 DIVISION AVENUE
BROOKLYN, N. Y.
Verta parem t brolius darbininkus, jų cigarai labai geri. Agentai visuose miestuose gali užsidirbti ekstra pinigų ir parem t darbininkų literatūrą.

ANT PARDAVIMO
Greit turi būti parduoti 3 ir 6 šeimynų namai ant Pearle St., Cambridge, Mass., po 4—5 ir 6 kambarius, su visais naujausios mados įtaisymais ir už nebrangią kainą.
Parsiduoda saldainių, "Ice cream" ir cigarų krautuvė prie pat parko ir lietuviškos bažnyčios ant No. Square. Randa $20 į mėnesį. Kaina $1,800, įnešti reikia $1000.
Šešių šeimynų murinis namas, po 6 kambarius, dvi krautuvės, ant Cambridge St. Randų nešą $4,080 į metus. Kaina pigi. Kreipkitės pas:
M. J. KASTANT
1348 Cambridge St.,
Cambridge, Mass.
Tel. Porter 2179

AR NORI VALGYTI GERĄ DUONĄ?
Jeigu taip, tai imk duoną iš
GARSO KEPTUVĖS
(Seniausia Įstaiga)
ČYSTŲ RUGINIŲ MILTŲ
Turėdami kokį nors užsakymą ir norėdami valgyti gerą, skanią, puikiai padarytą duoną, tai visados kreipkitės į mus. Duoną siunčiame ir į kitus miestus.
Savininkai
W. Masiulevičius ir
A. Shrupski
209 BEDFORD AVENUE
BROOKLYN, N. Y.
Telephone Greenpoint 2876.

LYTIES, PUSLĖS IR KRAUJO LIGŲ
(Inkstų, Puslės, Prostatės ir tt.)
SPECIALISTAS, TURINTIS PRAKTIKOS PER 25 METUS
Dr. ZINS išgydo visokias chroniškas ligas, nervų suirimą, širdies, plaučių, skilvio, kepenų ir kitokias pavojingas ligas.
MOTERYSI VYRAI!

Išegzaminuojame Dykai
Žmonės, kurie serga nusilpimu ir jau neturi vilties pasveikti, bus gydomi y patiškai. Liga tikrai bus prašalinta ir sveikata sugrįž. Ateikit ir reikalaukit išegzaminuot veltui. Nieko jums nekainuos buti išegzaminuotu per Dr. ZINS. Jo gydymo kainos yra labai žemos. Daugelis sergančių važiuoja net šimtus mylių, idant tapti išgydytais. Visoki ištyrinėjimai yra daromi, kraujas egzaminuojamas sulyg Wassermano sistemos. Taipgi yra daromi krauje ičiūrėkimai.

DR. ZINS
110 EAST 16th ST.
TARPE 4th AVE. ir IRVING PLACE
NEW YORK, N. Y.
Valandos: nuo 9 ryto iki 8 vakare.
Nedėliomis: nuo 9 ryto iki 4 v. po pietų.

B. A. ZINIS REALTY CO. and BUILDERS
Turiu 14 metų praktikos pardavimo nuosavybių, nes esu pardavęs už kelis milionus vertės. Gabiausis lietuvis agentas Brooklyne, esu išlaikęs 3 egzamenus. Per moksią, gabumą įgijau biznį
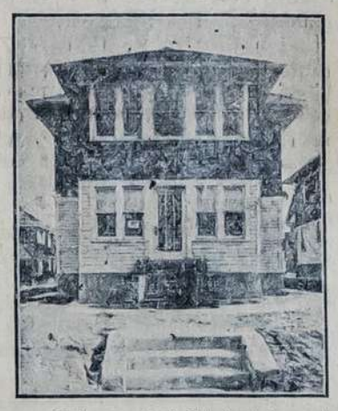
Kas pas mus ateina, gauna tai, ko nori: pirkti, budavoti arba paskolą. Visus aprūpinam teisingai. Turim ant pardavimo keturiuose ofisuose apie 5 tūkstančius namų: Brooklyne, Bushwick Section, Greenpoint, Maspeth, Flatbush, Canarsie, Arlington Section, Cypress Hill, East New York, Woodhaven, Richmond Hill, Ozon Park, Jamaica, Halles, Queens ir Floral Park.
Taipgi turime ant pardavimo visokių farmų.
Parduodam namus su mažu įnešimu, mokant $200.00. Randavojame namus, krautuves, dirbtuves, kambarius ir t.t.
Padarome Real Estate dokumentus su paliudijimu Notary Public. Išsiurinname nuo ugnies ir gyvasties. Skoliname pinigus ant 1-2 mortgičių.
B. A. ZINIS REALTY CO. and BUILDERS
OFISAI:
499 Grand St., Cor. Union Ave., Brooklyn, N.Y.
420 Lorimer St., Brooklyn, N. Y. Telephone Stagg 8929
20 Oceanview Ave., Jamaica, L. I., Telephone Jamaica 8137-W
468 Fulton St., Cor., 168 St., Jamaica, L. I. Tel. 7894 Jamaica

GERAS PATARIMAS
Dabokitės nuo šalčių. Šaltis tai yra didžiausias žmogaus nepritelis, ba jis ne tik atneša sunkiausias ir ilgiausias ligas, bet tankiai ir į grabą nuvaro. Todel, kada pagaunate šaltį neimkite vaistus, kurie dar neištyrinėti, ale paimkite visiems žinomus Urban's Cold Powders (Urbonx Milteliai) nuo šalčio, kurie tūkstančiams prašalino šaltį ir apgynė nuo didesnių ligų. Kaina 75 centai už baksiuką.
Kitas žmogaus didelis nalkytojas, tai yra vidurių užsikietėjimas. Tas ne tik padaro visą žmogaus kūną ir protą sunkiu, betgi ir visą sistemą nusilpnina, per ką atidaro duris žmogaus kuno del visokių kitų ligų.
Vartokite URBO LAX TABS, o jūs kunas ir protas bus visada lengvas, čystas ir sveikas. Kaina 25 centai už baksiuką.
F. URBONAS
151 METROPOLITAN AVE. BROOKLYN, N. Y.
Telephone Greenpoint 1411

JEIGU JUS KENČIATE
Nuo bile jokio kraujo sugedimo, silpnumo, odos ligų, skilvio, širdies arba kepenų nesveikumo, inkstų arba puslės nesmagumų, reumatizmo, tai visuomet kreipkitės pas mane. Aš jums suteiksiu geriausius patarimus ir gydymo būdus iš mano 46 metų patyrimo ir 14 metų praktikavimo didžiausiuose ligonbučiuose. Mano ypatiškas gydymas iki išgydymui atsieis jums tik 10 dolerių.
Ant silpnai sergančių žmonių didžiausia atydą atkreipiame.
Ofiso valandos: nuo 10 iš ryto iki 6:30 vakare.
Nedėliomis nuo 10 iš ryto iki 1 val. po pietų.
ANDREW EGAN, M. D.
168 W. 23d St., Netoli 7th Ave., New York

5 AUTOMOBILIŲ MOKYKLA
Jeigu jūs norite padaryti lengvesnį ir geresnį pragyvenimą, tai mokinkitės automobiliaus amato geroj lietuviškoj mokykloj, kur po vadovyste instruktorių galite per kelias savaites išmokt gerai važinėt ir pataisyt visokių sistemų automobilius, trokus, taipgi ir Fordą.
MES GARANTUOJAME SOFERIO LAISNIUS
Taipgi sujieškom kiekvienam mokiniui vietą, nes mes surišti su employment ofisu ir turim laisnius.
Mūsų adresas:
Automobile School
726 Lexington Ave.
arti 59th St.
NEW YORK, N. Y.

Telephone: Stagg 8832
A. Dobrovolskis ir
A. Radzevičius

GRABORIAI UNDERTAKERS
LAIDOTUVIŲ DIREKTORIAI
IŠBALSAMUOJAM IR LAIDOJAM NUMIRUSIUS ANT VISOKIŲ KAPINIŲ
456 LORIMER STREET
Tarp Grand ir Maujer gatvių
BROOKLYN, N. Y.

Bell Phone: Oregon 0863-J.
Dr. Ignotas Stankus
1210 So. Broad Street
Philadelphia, Pa.
LIETUVIS DAKTARAS (gydo visokes ligas) IR CHIRURGAS (daro visokes operacijas).
OFISA VALANDAS:
Nuo 9 iki 11 A. M.
Nuo 2 ki 4 P. M.
Nuo 7 iki 8 P. M.
Nedeliomis Nuo 10 iki 3 P. M.

BROLIAI LIETUVIAI!
Šiuomi pranešu jums, jog aš parduodu farmas su budinkais ir sodais, dideles ir mažas ir už visokią kainą. Aš prugyvenau čionai 11 metų, užtaigi turiu gerą patyrimą apie farmas šioj apielinkėj. Farmas galite pirkti ant lengvų išmokėjimų.
Visuomet kreipkitės pas mane, o aš kiekvienam teisingai patarnausiu.
Antanas Mačiunas
R. 1, Box 51, IRON, MICH.

Telephone 2320 Greenpoint
J. GARŠVA

GRABORIUS-UNDERTAKER
LAIDOTUVIŲ DIREKTORIUS
Išbalzamuoja ir laidoja numirusius ant visokių kapinių.
Parsamdau automobilius ir karietas veselijoms, krikštynoms ir šiaip pasivažinėjimams
231 Bedford Ave. Brooklyn, N. Y. 264 Front St. C. Brooklyn, N.Y.

ŽMOGAUS SVEIKATA, TAI PASAULIO TURTAS
O tą turtą tikrai gali įgyti, jeigu naudosi mūsų gerai sutaisytas žoles nuo visokių apsireiškimų ir nesmagumų. Mes turime tam tyčia sutaisytas žoles nuo visokių ligų. Tik parašyk jūsų ligą, o mes prisiųsime jums sutaisytas žoles, kurios be abejonės suteiks jums pagelbą, kaip šimtai ma kad jau suteikė. Jeigu jus kenčiate nuo reumatizmo, vidurių užkietėjimo, skilvio nedirbimo, išputimo vidurių, skausmų strėnuose, kosulio, dusulio, vandeninės ligos, plaukų slinkimo, pleiskanų, persišaldymo arba nuilsimo nuo sunkaus darbo, tai atsiųsk 60c. ir gausi vaistažolių nuo visų viršpaminėtų ligų su patarimais kaip jas naudoti.
Jeigu k ti nuo nervų sugedimo, išgąsties, nusilpnėjimo, galvos skaudėjimo, nusų užimo, tai atsiųsk 85c. ir gausi vaistus.
M. ZUKAITIS
449 Hudson Ave.
ROCHESTER, N. Y.

Didžiojo New Yorko Žinios

Lyros Choro piknikas Neįvyks.

Bus Išvažiavimas.

Buvo garsinta, kad nedėlioje, 1 d. birželio, bus Lyros choro piknikas Clinton Parke, Maspeth, N. Y. Bet parko savininkas negavo iš policijos leidimo atidaryti parką viešiems parengimams, todel garsintas piknikas neįvyks.

Vieton pikniko, Lyros choras rengia išvažiavimą į Glendale giraitę. Ten bus programa, kurią išpildys chorai, nes Ateities Žiedo draugijėlės choras iš Williamsburgo kviečiamas į Glendale giraitę. Bus kalbėtojų ir šiaip įvairių pamarginimų.

Todel visus vietos ir apielinkių lietuvius kviečiame atsilankyti į Glendale giraitę, į tą pačią vietą, kurioje pereitą nedėldienį buvo išvažiavimas A. D.P. Liet. Sekcijos 1 kuopos.

Rengimo Komisija.

ADPLS. 1 Kp. Nariams

Draugai, kurie tik galit, ateikit į mokyklėlę nedėlios rytą, 10 val., "Laisvės" name, nes bus labai įdomi lekcija. Draugas Jankaitis kalbės apie unijų skaldymo taktiką, tai yra, kaip priešai nori suardyt darbo unijas. Taipgi d. Stockove kalbės apie komunistinę discipliną. Apart to, turėsime lekciją iš Komunizmo Abėcėlės "Kapitalas".

Todel kviečiame ir tuos draugus, kurie nepriklauso mokyklėlėje, ateiti šį sykį.

J. T. B., Mokyklėlės Sekr.

Iš Brooklyno Liet. Rūbsiuvių Susirinkimo.

28 d. gegužės įvyko A.C.W. of A. unijos lietuvių 54 skyriaus susirinkimas. Perskaičius ir priėmus pereito susirinkimo protokolą, svarstyta ką daryti su Ateities Žiedo vaikų draugijėlės atsiųstais tikietais. Nutarta nupirkti tų tikietų už $5.00.

Buvo atsilankęs į Pild. Tarybą organizatorius, kuris organizuoja gelžkelių darbininkus į vieną uniją ir įteikė tikietų. Pelnas nuo tikietų skiriamas parėmimui tų darbininkų, kurie veda kovą prieš gompersinę mašiną. Nutarta nupirkti tikietų už $10.00.

Paskui prasidėjo raportai. Unijos atstovas d. V. Černiauskas išdavė raportą, iš kurio pasirodė, kad kriaučių dalykai mažai kuo pagerėjo. Bet artinantis "overkotų" sezonui, gal šiek tiek ir pagerės dalykai.

Iš Bendrosios Tarybos raportą išdavė d. A. Jankauskas. Jis pranešė, kad dedamos pastangos užbėgti už akių nusimušimui algų ir galimas daiktas, kad prisieis streiką skelbti kovoje prieš nusimušimą algų. Taipgi pranešė, kad buvę B. T. šaukiami susirinkimai, stengiamasi visus Joint Boardus sujugti į vieną Joint Boardą, t. y., kad padarius tik vieną Joint Boardą.

Iš Joint Boardo raportavo d. K. Jankaitis. Jis pranešė, kad Joint Boarde tie patys dalykai. Prisiminus apie surengtą pokylį, šitas klausimas svarstytas. Drg. A. Jankauskas pasiulė sumanymą, kad kada atsiųs sąskaitą reikalaujant apmokėti už pokylį, tai nemokėti; d. B. Jokubonis siulo sumanymą užprotestuoti prie tokių pokylių rengimą. Abudu sumanymai paremti. Ilgai diskusuojama šitie klausimai. Jokubonis nurodinėja, kad reikia būtinai užprotestuoti; Jankauskas nurodinėja, kad nubalsavus nemokėti sąskaitą ir bus protestas. Vieni giria Jokubonio sumanymą, kiti—Jankausko. Pirmininkas pareiškia, kad abudu tą patį reiškia. Didžiuma balsuoja už Jokubonio sumanymą. Bet čia paaiški, kad tarimas ne vietoje, nes tik tada bus pamato tokiems tarimams, kuomet jau bus sąskaita atsiųsta. Vėl duodamas sumanymas atšaukti tarimą; taip ir padaroma—atšaukiama.

Reikėjo išrinkti į Pild. Tarybą du nariu. Išrinkti V. Mišiunas ir G. Karpus. Nutarta, kad 54 skyrius pasiskolintų iš Neprigulmingo Kliubo $2,000 suteikimui bedarbiams paskolos.

M. Marčiučiutė tapo paliuosuota nuo mokėjimo į uniją duoklių.

Skaitytas drg. J. Veličkos atsišaukimas, kuris randasi ligoninėje, prašant pašelpos. Nutarta paaukuoti jam $50.

Čižauskas taipgi prašė pašelpos, nes jis senai serga ir negali dirbti. Pirmiaus jo sušelpimui buvo renkamos aukos dirbtuvėse, bet dabar, užėjus bedarbėms, šitas darbas likosi užmirštas. Nutarta, kad pradėjus dirbti, vėl dirbtuvėse parinkti aukų.

J. Kairys.

"Progresuojame"

Ketverge pasitaikė eiti pro Mechanics banką. Žiūriu, palei banką stovi nepaprastas trokelis. Išvaizda jo keistesnė, negu tų, kuriuose vežami kriminalistai. Visas aptaisytas plienu, nėra nei langelio, durys užsidaro iš vidaus. Šoferis sėdi apsiginklavęs nuo galvos iki kojų. Man bežiopsant, iš Mechanics banko išėjo vyrukas su krepšiu, o paskui jį sekė du vyrai, apsiginklavę ir revolverius rankose laikydami.

Visi trys sušėjo į tą trokiuką, užsidarė iš vidaus ir trokiukas nuvažiavo.

Pasirodo, kad kompanijos, veždamos pinigus ar tai į bankus, ar iš bankų, jau vartoja tokius atsargumus, kad plėšikai neužpultų ir pinigų neatimtų.

Stovėdamas pamislijau: mes visgi "progresuojame". Apie dvidešimts metų atgal panašiai pinigus vežiodavo Rusijoj, o dabar, bėgiu dvidešimties metų, Amerika atsistojo ant to paties laipsnio.

Rep.

Jis Kitaip Negalėjo Pasielgti

Tūlas Fred Rodolph tapo areštuotas ir pastatytas po $1,500 kaucijos. Jis kaltinamas daugpatystėje. Kaltinamasis teisme pasakė, kad jis kitaip negalėjęs pasielgti, nes mylėjęs Adelę Henderson ir Rožę Devere. Kada norėjęs vesti, tai nežinojęs su kuria. Į vieną ausį kas tai kukždėjęs, kad vestų su Adele, o į kitą—su Rože. Tuomet jis norėjęs išrišti klausimą labai lengvai — išsiėmęs dešimtuką, vieną pusę pavadinęs Adele, kitą — Rože ir metęs žemėn. Bet ir čia nelaimė—dešimtukas įkritęs į plyšį ir nieku būdu negalima buvę matyti kuri pusė viršuje. Tuomet jam nelikę kito išėjimo, kaip tik apsivesti su abiem. Todel 17 d. balandžio apsivedęs su Rože, o praslinkus dviem dienom, nuvažiavęs pas Adelę ir su ja apsivedęs.

Kaip matote, tai visą košę išvirė dešimtukas. Jeigu dešimtukas būtų žmoniškai nupolęs, tai dabar Fredui nereiktų nei kalėjime sėdėti.

Tragedija Akyvaizdoje Žmonių

Armenas A. Kazarianas, 24 metų amžiaus, įsimylėjo į armenę S. Mzarkdžianą, 22 metų amžiaus, su kuria sykiu virš dviejų metų laiko atgal buvo atvažiavęs iš Konstantinopolio. Jis merginą per visą laiką kalbino apsivesti, bet mergina nesutiko.

28 d. gegužės jis važiavo subway su ta mergina ir išlipus iš traukinio, vėl užklausė merginą, ar ji šutiks su juomi apsivesti. Gavęs atsakymą, kad nesutiks, išsitraukė kinžalą, suvarė merginai į krutinę, paskui ištraukęs kruviną kinžalą dar suvarė į nugarą ir leidosi bėgt. Šimtai žmonių ėmė vytis. Ant kampo 22 gatvės ir 5 Ave. policistas jį sulaikė.

Kada policistas užklausė, kodel jis taip padarė, tai gavo atsakymą: "Nejaugi tu niekad nebuvai įsimylėjęs?"

Suareštuoti už Čokolado Šmotelio Pavogimą

Prospect teatre, kuris randasi ant 9 gatvės ir 5 Ave., tapo suareštuoti Frank Halen ir Robert McDonald, kurie, būdami teatre, pavogė šmotelį čokolado iš automatinės dežutės, pritaisytos prie užpakalio kedės. Abu du pastatyti po $100 kaucijos.

Bėda Pypkoriams

Per vieną dieną New Yorke nubausta 70 darbininkų už rūkymą dirbtuvėse. Mat, dirbtuvėse uždrausta rūkyti, bet pypkoriai neiškenčia neužtraukę.

Užpuolė ant restorano.

Du plėšikai, James Johnson, 32 metų amžiaus ir Henry Hennenger, to paties amžiaus, įsiveržę į Raymond Earuisi restoraną ant Gates Ave., smogė savininkui į galvą švininiu vamzdžiu ir iš kasos paėmė $18.00.

Abudu užpuolikai areštuoti.

Apiplėšė Elevated Stotį.

Plėšikai užpuolė ant 166 gatvės 3 Ave. elevated stoties kasierių, surišo jį ir pasiėmę 184 dol. pasislėpė.

Nepagelbėjo ir Paaugštinimas.

28 d. gegužės iškilmingai tapo palaidotas detektyvas Bernard Grottano, kuris 19 d. gegužės susišaudė su plėšiku. Plėšikas jį sunkiai sužeidė. Tuomet kitas policmanas ir plėšiką nušovė.

Grottano buvo nugabentas ligoninėn. Policijos viršininkas pasiskubino jam suteikti augštesnį činą ir algos pridėti 800 doierių į metus. Bet ir šitie vaistai nieko negelbėjo, jis mirė nuo žaizdų.

VIETINIAI PRANEŠIMAI

MASPETH. — Lyros Choro mėnesinis susirinkimas įvyks 2 birželio (June), 1924, Lenkų svetainėj. Pradžia 8 val. vakare. Visi nariai malonėkite atsilankyti.

Sekr. C. Levas.

GREAT NECK, N. Y.—Šiuomi pranešam, kad mes atidarėm Hotelį ir restoraną. Kviečiame atsilankyti.
LOCUST GROVE HOTEL
P. Jasinskas ir A. Skraibis, Sav.
276 Elmpoint Ave., Great Neck, L.I.
Tel Great Neck 197
(129—134)

LIETUVIŠKA BARZDASKUTYKLA

Lietuviai ir lietuvaitės, katrie mylite dailiai sudabinti plaukus ir pagražinti veidą, malonėkite atsilankyti į mano barzdaskutyklą. Plaukus kerpame pagal kiekvienos ypatos reikalavimą, patarnaujame kaip galima mandagiau. Malonėkit atsilankyti ir persitikrinti musų darbu, busite užganėdinti. Kainos prieinamos.
Kazys Degutis, Savininkas,
131 Grand St., kampas Berry St.
Brooklyn, N. Y.
Tel. Greenpoint 6611.

PARDAVIMAI

Parsiduoda kendžių (saldainių) štoras su 4 kambariais ir visais įtaisymais. Pardavimo priežastį patyrsit pas savininką. Kas pasiskubins, tai gaus pigiau. Atsišaukit po No. 214 Grand St., Brooklyn, N. Y.
127-132

PIRMAS LIETUVIS
Chiropraktikas Gydytojas
J. VAITULIONIS, D. C.
331 GRAND STREET
Brooklyn, N. Y.
Valandos nuo 4 iki 8 val. vakare.
Nedėliomis ir šventadieniais nuo 10 val. ryto iki 1 val. po pietų.

PARSIDUODA fornišius del 4 kambarių. Gera proga pirkti.
Paul
52 Union Ave., 3 trepais, Brooklyn.
(129—131)

Pasirandavoja salė del kliubo arba "Pool Room". Vieta labai paranki. Atsišaukit po No. 47 Scholes St., Brooklyn, N. Y.
(125—130)

Parsiduoda restoranas, biznis išdirbtas per daug metų ir geroj vietoj. Pardavimo priežastį sužinosit ant vietos. Atsišaukit po No. 97 N. 6th St., Brooklyn, N. Y.
127-132

IR VĖL NAUJIENA. Parsiduoda player pianas $109.00, Upright pianas $49.00, gramafonas $9.00, vargonėlis $11.00. Turiu daugybę lietuviškų rolių del piano, rekordų ir gramafonų, gaidų pavieniams ir chorams. Duodu lekcijas ant piano ir ant vargonų. Reikalingas pusininkas (partner) į mano biznį su keletą tūkstančių.
J. B. Ambrozaitis
560 Grand St., Brooklyn, N. Y.
Telephone Stagg 6262
(129—131)

DAR PROGA PIRKTI.

2 šeimynų medinis namas, 11 kambarių ir maudynės, visi įtaisymai, visi kambariai šviesūs, gražioje vietoj, 2 blokai nuo eleveiterio East New Yorke, kaina $8,000, įmokėti $2.000.

2 šeimynų medinis namas, 13 kambarių ir maudynės, vėliausi įtaisymai, garadžius, vienas blokas nuo eleveiterio. Taksų nėra. Lietuvių apgyventa, Woodhaven, L. I. (Liberty Heights), kaina $11,500, įmokėti $3,000.

Vienos šeimynos medinis namas, 6 kambariai, maudynės su ekstra įtaisymais, aržuolinės grindys (parket floor), taksų nėra, įvažiavimas su automobiliu; kaina $6,400; įmokėti reikia $1,000, Woodhaven, L. I. (Liberty Heights).

3 šeimynų murinis namas, 17 kambarių ir maudynės, eltktros šviesa, visi kambariai šviesūs, puiki vieta, netoli nuo eleveiterio, Ridgewoode. Kaina $13,500, mažas įnešimas. Mes turime ir daugiau puikių namų Ridgewoode 6 šeimynų ir t.t

7 šeimynų murinis namas, puikiai itaisytas, randos virš $135.00 į mėnesį, kaina $10,000, mažas įmokėjimas, geroj vietoj Williamsburge.

2 šeimynų murinis namas, štoras ir restoranas, biznis gerai eina, parsiduoda sykiu su namu už $8,500, įmokėjimas sulyg išgalėjimo. Yra svetalnė del mažų parengimų.

Norėdami pirkti, visuomet kreipkitės pas mus, o pirksite pigiau negu kur kitur. Mes kiekvienam duodam gerą ir smagų patarnavimą. Turim kelių metų patyrimą. Norinčius pamatyti namus nuvežam automobiliais.

Inšiurinam viską, kas tik kainuoja pinigus. Todel visada kreipkitės pas

A. M. BALCHUNAS REALTY CO.
Mortgage Loans and Insurance,
465 Lorimer St. Brooklyn, N. Y.
Tel. Stagg 6533 ir Stagg 6534
(?)

Parsiduoda kendžių štoras, biznis geras ir išdirbtas. Yra kambariai gyvenimui. Parsiduoda pigiai. Kas norės, galės ir fornišius sykiu pirkti. Atsišaukit po No. 277 Metropolitan Ave., Brooklyn, N. Y.
(130—131)

Parsiduoda grosernė, biznis išdirbtas per daug metų, apgyventa visokiom tautom, daugiausia lietuviais. Kas norit pelningo biznio, tai atsišaukit greit, nes priverstas greit parduoti. Atsišaukit po No. 22 Stagg St., Brooklyn, N. Y.
(128—130)

Parsiduoda fornišius už pigią kainą. Taipgi galima randavot ir 5 kambarius. Randa pigi.
P. Gudiškis
465 Grand St., ant viršaus Brooklyn.
(129—130)

EXTRA PARDAVIMAI, 6 šeimynų baltų plytų namas, po 5 kambarius ir maudynė, Ridgewoode. Kaina $12,500, cash $4,000. 6 šeimynų murinis namas, po 4 kambarius, Central Brooklyne, kaina $10,500. 8 šeimynų namas, po 7 kambarius, visi įtaisymai, gražioje vietoje prie Prospect Parko. Kaina $32,000, cash $8,000, randų į mėnesį $450.00.
J. Stankus
36 Lexington Ave., Maspeth, L. I.
Tel. Newtown 0113
(129—130)

Ar žinot, Kur Galima Gardžiausiai Pavalgyt Brooklyne?
Nagi Lietuviškoj Valgykloj
LORIMER RESTAURANT
417 LORIMER ST.
BROOKLYN, N. Y.
"LAISVĖS" NAME
Kas pavalgo pas mus sykį,—pasilieka mūsų kostumeriu ant visados
A. VELIČKA ir J. SUTKUS
Savininkai.

Tel. Greenpoint 5812.
DR. A. PETRIKA
LIETUVIS DENTISTAS
229 Bedford Ave.
Kamp. No. 4th St.
BROOKLYN ,N. Y.
X-Spindulių Diagnoza
Valandos:
Nuo 10 val. ryto iki 12 val.
Nuo 2 po piet iki 8 val. vak.

PIGIAUSIAS IŠPARDAVIMAS NAMŲ, LOTŲ IR FARMŲ.

Turiu pardavimui įvairios rūšies BIZNIŲ IR GYVENAMŲ NAMŲ visose dalyse Brooklyno, New Yorko ir visame Long Islande. Turiu labai žemomis kainomis daugel visokių FARMŲ, Pennsylvanijos, Connecticut, New York ir New Jersey valstijose. Taipgi turiu daugel pigių lotų del statymo namų. Pas mane pirksite pigiau, negu kur kitur. Sužinojimui to kreipkitės laišku ar ypatiškai bile kada.
A. J. VALANTIEJUS
Real Estate, Insurance,
Notary Public
4 Lexington Avenue, arti Grand St.,
MASPETH, N. Y.
Telephone Newtown 0721

Progress Shoe Co.

Progress Shoe krautuvėse visuomet ir visur yra užlaikomi VĖLIAUSIOS mados, įvairiausių rūšių, PUIKIOS SKUROS, DRUTAI PADARYTI ČEVERYKAI, vyrams, moterims, vaikams ir mergaitėms. Prie to dar užlaikome vyrams ir moterims pančiakų.

PILNAI GARANTUOJAME DRUTUMĄ PADARYME.

Pigiaus parduodame negu kitur.
PERSITIKRINIMO DELEI
PRAŠOME ATSILANKYTI

Progress Shoe Co.
(LIETUVIŲ ČEVERYKŲ KRAUTUVĖS)
197 Grand Street, Brooklyn, N. Y.
("Vienybės" name).

20 Clermont Avenue, Maspeth, L. I. N. Y.
175 Ferry Street, Newark, N. J.
44 Grand Street, Maspeth, L. I. N. Y.

NEPRALEISKIT PROGOS

Įsigykite sau namą ir nereikės jam daugiau randų mokėti. Už tam tikrą laiką, jūs galite pagerinti savo gyvenimą. Mes turime namų po visas miesto dalis. Taipgi turime namų ir lotų ir visokių biznių. Norintieji pirkti, kreipkitės pas mus ir būsite užganėdinti.

J. N. ZAJANKAUSKAS IR J. DOBROVOLSKIS
REALTY CO and INSURANCE
75 Grand Street Extention, Brooklyn, N. Y.
Telephone Stagg 10090

Telephone Stagg 8523.

Jei nori, kad paveikslas jums ir kitiems patiktų, tai ateik pas mane nusifotografuoti.
RAPOLAS KRUČAS
FOTOGRAFAS
499 GRAND STREET,
Kampas Union Ave.
BROOKLYN, N. Y.

Detroito Lietuvių Darbininkų Aptiekos
Čia randasi dvi lietuviškos aptiekos, kuriose galima pirkti vaistus daug prieinamesne kaina, negu kur kitur dabartinis laikas.
M. A. KISHON, Aptiekorius Savininkas
8701 JOS. CAMPAU AVE. ir 5046 CHENE ST.—DETROIT.

PROGA DEL VISŲ

Įsigykit sau namą per mūsų prirodymą, visuomet gausite geriau, kaip kitur, nepaisant kokioj daly miesto, nes mes susiliejame su didžiausiom korporacijom. Turime namų parduodami visose dalyse miesto. Taipgi mes parduodame ukes ir lotus, netiktinai kokioj valstijoj nuosavybės mėt. Sutaisom visokius dokumentus ant namų. Kas perka per mus, tas persitikrinam Title Guarantee Kompanija katalogiausia. Parduodame visokius biznius visose dalyse miesto. Norintieji įgyti biznį, kreipkitės pas mus. Darome sutartis del namų statymo ir t.t.

mortgedžius ant namų su geriausiu patarnavimu. Šave pilnai ištaisyti visokius patarimus veltui.

A. M. BALCHUNAS
REALTY COMPANY & NOTARY PUBLIC
Main Office 465 LORIMER STREET
Telephone Stagg 6533 Telephone Stagg 6534
Branch Office: 131 GRAND STREET
Ofiso valandos: nuo 8:30 ryto iki vėlai vakare Tel. Greenpoint 6611.

NĖRA ABEJONĖS, KAD JUMS REIKIA ŠIAUDINĖS SKRYBELĖS

Nejieškok pigių, nes skrybėlė yra svarbiausis daiktas vyro apsirengime. Jeigu jūs nupirksite pigią šiaudinę skrybėlę tai ji sugadins visą jūsų išvaizdą.

Manhattan skrybelės įgijo tokią didelę reputaciją už tai, kad gerai tinka ir visuomet yra naujausios mados. Tūkstančiai žmonių, kurie perka pas mus, tatai patvirtina.
JEIGU JŪS DAR NEBANDĖTE, TAI PABANDYKITE DABAR
Mūsų tavoras yra geriausios rūšies ir kainos visai žemos.
ŠIAUDINĖS $2.45, $2.85, $3.50 IR $4.00
PANAMA — $5.00 ir $7.50.
MANHATTAN HAT STORES
Brooklyn Branches
230 GRAND STREET, 479 GRAND STREET
BROOKLYN, N. Y.