Pirmas Lietuvių Darbininkų Dienraštis. Išeina Kasdien Apart Nedėldienių.

LAISVĖ

LITHUANIAN DAILY

Darbininkai Visų Šalių, Vienykitės! Jūs Nieko Nepralaimėsite, Tik Retėžius, o Laimėsite Pasaulį!

No. 50 TELEPHONE STAGG 3878 Brooklyn, N. Y., Ketvergas, 28 d. Vasario (Febr.), 1924 Pavienio Numerio Kaina 4c. Metai XIV, Dienraščio VI

KRISLAI

Francūzų Sukčiai.
Studentai ir Karas.
Aukos Mokyklom.

Rašo V. T.

Francūzijos valdžia savo laiku paskyrė 80,000,000,000 frankų, kad atlygint tiem francūzam Francūzijoj, kur per karą buvo suardyti bei sugriauti jų ūkiai, namai, pramonės ir tt.

Paaiškėjo, kad valdininkai jau nusuko sau į kišenių bent 5,000,000,000 frankų. Bet daugelis seimo atstovų tvirtina, jog valdininkų rankose sudilo ne mažiau, kaip 20,000,000,000 frankų.

Reibel'is, karo sunaikintų vietų atstatymo ministeris, iki šiol dėjo visas pastangas, kad tik neprileidus seimą tyrinėti tas milžiniškas suktybes; tyrinėjimo nenori nė kiti Francūzų ministeriai.

Visai panaši istorija į Amerikos valstybės žibalo vagystę.

O visi tie sukčiai ir šmugelninkai—vis tai "patriotai", "tautos gynėjai", "tvarkos pilioriai".

Pennsylvanijos Valstijos Kolegija pavarė studentą Lloyd'ą Dieffenbacherį, besirengiantį į kunigus. Nes jis atsisakė nuo karinio muštro. Jis siūlėsi imti didesnį skaičių lekcijų vietoj muštro. Bet vyriausybė į jokias derybas nėjo ir parodė mokyklos duris. Mat, jinai yra padariusi sutartį su Amerikos karo ministerija, kad tos kolegijos studentai būtinai bus verčiami mokintis karinio muštro per dvejus metus.

Taip tai Amerikos mokslo įstaigos vis labiau verčiamos kazarmėmis ir armijos dalimis.

---

38 studentai Northwestern Universiteto priėmė ir paskelbė rezoliuciją, kad jie griežtai atsisakys dalyvauti kitame kare.

Paskui įvyko kita, gana stambi to universiteto studentų konferencija, kur jie nutarė, kad šios šalies mokyklos turėtų išvystyti pas savo lankytojus "tarptautinį mąstymo būdą", ir didele balsų didžiuma nusprendė, jog pageidaujama būtų,kad įvairios tautos į krūvą susilietų. Konferencijos mažuma gi dar pridūrė, kad turėtų būt atmestos aukos, kurias augštosiom mokyklom teikia stambusis kapitalas, prisigrobęs didžio lobio iš darbininkų išnaudojimo.

Kokie gi "nedėkingi" tie studentai, kurių universitetas nesenai gavo 4 milionus dol. nuo našlės vieno stambaus biznieriaus ir $250,000 nuo našlės vieno "munšainierių" advokato!

Bet šiaip ar taip, tai yra džiuginantis faktas, kurs liūdija apie prablaivėjimą jaunuolių, lankančių augštąsias mokyklas.

Harrisburg, Pa. — Pennsylvanijos gubernatorius Amos Pinchot reikalauja, kad būtų atimti atgal Teapot Dome ir Naval Reserve No. 1 Amerikos valstybės žibalo šaltiniai, kuriuos du kapitalistai per kyšius ir suktybes išgavo iš šios šalies ministerių.

Revoliucija Ku Klux Klane

Atlanta, Ga. — Įvyko kongresas kukluxų sukilėlių prieš dabartinę politiką juodašimčių organizacijos, vadinamos Ku Klux Klanu. Buvo atstovų iš 13 valstijų. Kongresui vadovavo Ed. Y. Clarke, buvęs Ku Klux Klano "imperatorinis milžinas".

Nubalsuota nutraukti visus ryšius su senuoju Ku Klux Klanu ir įkurti naują panašią organizaciją vardu "Slaptingojo Klano Vyčiai".

Nutarta nedėvėti kaukių (maskų), kurias savo parodose bei demonstracijose dėvi senos mados kukluxai.

Konferencija pasmerkė Ku Klux Klaną, kaipo sukčių ir nedorėlių organizaciją.

Rusija Pertraukia Prekybos Ryšius su Francuzija

Paryžius. — Sovietų Rusijos prekybos atstovas Francūzijoj, d. Skobelevas, gavo įsakymą iš Maskvos uždaryti visas Rusijos prekybos įstaigas Francūzijoj ir grįžti Rusijon.

Sovietų vyriausybė leidžia Francūzam suprasti, jog kol Francūzija nepripažins Sovietų Rusijos, tol negalės būti tinkamos prekybos tarp tų dviejų šalių.

Francūzų spauda abelnai apgailestauja, kad Rusija nutraukia prekybos ryšius su Francūzija, nors ir laikinai.

Streikai ir Bedarbė Lenkijoj

Bielostoke, Lenkijoj, sustreikavo odų dirbėjai, šiaučiai ir metalo darbininkai, kuomet darbdaviai atsisakė jiem pakelti uždarbį tiek, kiek pakyla kainos gyvenimo reikmenų.

Verpimo ir audimo pramonė Lenkijoj yra viena iš pačių didžiausių pramonių; o pusė jos audėjų bei verpėjų jau kuris laikas neturi darbo.

Grigaitis, bekritikuodamas Aurės žvaigo eiles "Draugas Leninas", pripažįsta, kad Kristus buvęs didesnis idealistas ir geresnis žmogus už Leniną... Čia Grigaičiui galima pasakyt, "sulig Jurgio ir kepurė".

"Senovės Aigipto Brangakmeniai" —Pigiausi Stikliukai

New Yorkas. — Pasirodė prigavikai, kurie pardavinėja neva brangakmenius, išimtus iš kapo senovės Aigipto karaliaus Tut-Ankh-Ameno, viešpatavusio pirm 3,300 metų. Žulikai puikiausiai pasirėdę. Bet jų pardavinėjami "brangakmeniai" pasirodo esą pigūs stikliukai iš "dešimtštorio". Prigavikai pardavinėjo tų "brangakmenių" karolius po $10 iki $25. Policija pradėjo tėmyti šiuos naujos rūšies vertelgas.

Londonas. — Sittingbourne, Anglijoj, pelkėse atrasta valtis, kuri, kaip sprendžia mokslininkai, yra 5,000 metų senumo.

Graikijos Ministerija Pasilieka

Atėnai. — Vakar buvo pranešta, kad atsistatydinusi Graikijos ministerija, kurios pirmininku yra Kafandaris; jinai, girdi, nutarusi pasitraukti todel, kad karštieji respublikonai seimo atstovai griežtai pareikalavę tuojaus paskelbti Graikijoj respubliką, neleidžiant to klausimo nubalsuoti gyventojam.

Sulig šiandieninių žinių, tačiaus, Graikų seimas 127 balsų didžiuma nutarė pirma leisti gyventojam tą klausimą išspręsti per visuotiną balsavimą ir išreiškė pasitikėjimą Kafandario ministerių kabinetu.

DEPORTUOSIĄ ŽMOGŲ UŽ PENKTUKĄ

New Yorkas. — Nesenai atvažiavęs iš Vokietijos Brendersenas požeminiame gelžkelyje įmetė smulkų francūzišką pinigą į mašiną, kur reikia įmesti amerikonišką penktuką, kaipo mokestį už važiavimą. Buvo pastebėtas ir areštuotas; užsimokėjo 50 dolerių baudos ir dar, sakoma, būsiąs sugrąžintas atgal į Vokietiją.

Čiepai nuo Vėžio Ligos

New Yorkas. — Atvažiavo iš Vokietijos dr. Karl Friedlieb'as, kurs sakosi išradęs čiepus, kuriais išgydoma vėžio liga.

Ačiu Savo Ministeriam Šmugelninkam, Amerikos Valdžia Išmoka $10,900,800 per Metus Daugiau už Perkamą Žibalą

Washingtonas. — Universal Press'os korespondentas sužinojo, kad nuo to laiko, kai buvo pervesti valstybės žibalo šaltiniai Teapot Dome ir Naval Reserve No. 1 į privatinių pelnagrobių rankas, tai valdžia per metus išmokėjo po $10,900,800 daugiau už žibalą, reikalingą savo laivam. Tai pasitarnavimas ministerių, kurie prašmugeliavo tas žibalo versmes Sinclairiui ir Doheny'ui. Netekus valdžiai savo žibalo šaltinių, liko pakelta jai perkamo žibalo kaina po 85 centus už statinę. Standard Žibalo Kompanija siūlėsi teikti valdžiai žibalo pigesne kaina, tačiaus šmugelninkai ministeriai vis tiek nutarė pirkti jį iš Sinclairio kompanijos.

Sterling, Colo. — Dešromis nusinuodijo 3.

GRUMOJA PALEISTI VOKIEČIŲ SEIMĄ UŽ PRIEŠINGUMĄ KARINEI DIKTATURAI

Berlynas. — Vokietijos ministeris pirmininkas Marx'as savo prakalboj seime gyrė karinę diktatūrą, kuri įvesta Vokietijoj keli mėnesiai atgal. Nuo to laiko, girdi, Vokiečių markė daugiau jau nepuola, o laikosi savo pastovioj vertėj; atsinaujino biznierių pasitikėjimas vienų kitais. Abelna ekonominė Vokietijos padėtis gerėjanti, nors ir paiengva; mažiau esą bedarbių, kaip pirma; pelnagrobiai esą suvaldyti. O svarbiausia, tai kad karinė diktatūra padariusi Vokietijoj "ramybę ir tvarką".

Šis paskutinis pasakymas turėtų reikšti, būk karinė diktatūra, karo stovis nuslopinęs Vokiečių komunistų judėjimą. Tai, suprantama, netiesa. Nes, nežiūrint, kad komunistai žiauriai persekiojami, kad jų spauda uždaryta ir susirinkimai uždrausti,—komunistų spėkos Vokietijoj nuolat didėja, jų intaka darbininkuose, ypač unijose, sparčiai auga.

Į reikalavimą socialistų ir nacionalistų seimo atstovų, kad būtų panaikinta arba sušvelninta karinė diktatūra, ministeris pirmininkas Marx'as atsakė: jeigu seimas padarytų panašų tarimą prieš karinę diktatūrą, tai aš jį tuojaus paleisčiau.

Prez. Coolidge Varo Lauk Ministerį Daugherty

Daugherty Perdaug Įsivėlęs į Valdžios Žibalo Skan dalą

Washingtonas. — Jungtinių Valstijų prezidentas Coolidge įsakė rezignuoti savo teisdarystės ministeriui Daugherty'ui iki vasario 28 d., tai yra iki šiandie. Davė išviso 48 valandas. Jeigu paskirtu laiku pats Daugherty nepasišalins iš ministerijos, tai prez. Coolidge jį vis tiek umai išspirsias lauk.

Kaip jau buvo rašyta, Daugherty buvo vienas iš tų ministerių, kurie šmugeliškai beveik dovanai pervedė turtingiausius valstybės žibalo šaltinius kapitalistam Sinclairiui ir Doheny'ui.

Gandai, kad Daugherty gavo riebių kyšių už savo patarnavimą tiem kapitalistam, matomai, pasitvirtino, kad prez. Coolidge, pagaliaus, nusprendė pavaryti iš ministerijos tokį intakingą republikonų partijos vadą, kaip Daugherty.

—o—

ŽIBALO SKANDALAS PLĖTOJASI.

Washingtonas. — Amerikos teisimo ministeris Daugherty, pagaliaus, prisipažino, kad jis meklerlavo šėrais Sinclairio Žibalo Kompanijos, kuriai padėjo per suktybes išgauti valstybės žibalo šaltinius Teapot Dome.

Washingtono bankininkai paliūdijo, kad dienraščio "Washington Post" leidėjas McLean'as turėjo banke pasidėjęs mažiau kaip $5,000 tuo laiku, kada jis sakosi davęs $100,000 čekį Fallui, buvusiam vidaus reikalų ministeriui.

Fallas yra draugas Doheny'o, kurs su Fallo pagalba išsuko valstybės žibalo šaltinius Naval Reserve No. 1. McLean'as, kaip dabar paaiškėja, irgi prisidėjo prie kompanijos tų šalies turto grobikų. Ir tas šimtatūkstantinis čekis, suprantama, reiškė Doheny'o kyšių pinigus.

Palmeris irgi Šmugelninkas

Buvusio Finansų Ministerio Sūnus Taip Pat.

Washingtonas. — Pasirodo, kad ir buvęs prie prezidento Wilsono teisdarystės ministeris Palmeris prisidėjo prie iškišimo valstybės žibalo versmių privatiniams kapitalistams. Tame šmugelyje taip pat pasidarbavo ir Francis McAdoo, sūnus buvusio prie prezidento Wilsono finansų ministerio, kurs tarnavo, kaipo advokatas prieš valstybę klausime minimo žibalo.

ŽINIŲ ŽINELĖS

Washingtonas. — Kongreso atstovų rūmas nubalsavo panaikinti karines taksas (mokesčius) nuo teatrų tikietų, pardavinėjamų po 50 centų ir pigiau.

Harrison, N. Y. — Barzdaskutis George Dennis gavo žinią, kad vienas jo giminė Francūzijoj, mirdamas, paliko jam $75,000,000 turto.

Maskva. — Austrijos atstovas dr. Pohl įteikė Sovietų valdžiai pranešimą, kad Austrija pilnai pripažino Sovietų Rusiją ir tuojaus nori sumegsti normalius diplomatinius ryšius su Rusija.

KALINĖ UŽMUŠĖ PERDĖTINĘ IR PABĖGO

Bet Tuojau Liko Suimta Vietoje Pasimatymo su Vaikinu.

Indianapolis, Ind. — Užmušus kalėjimo viršininkę Louise Richardsiutę, buvo pabėgus iš kalėjimo Gladys Ellisiutė, 23 metų amžiaus. Bet tuojaus policijai kažin kas pranešė, kad pabėgėlė paskyrė pasimatymą savo vaikinui tam tikroj vietoj. Ten jinai ir liko suimta.

Ellisiutė pasišaukė į savo kambarį kalėjime perdėtinę Richardsiutę, atėmė iš jos raktus, kuriais ir užmušė jąją. Paskui lavoną nunešė į perdėtinės kambarį ir paguldė į lovą. Nusikirpo plaukus; užtiesė juos ant viršaus kaldros taip, kad žiūrint atrodytų, kad Ellisiutė miega; apsitaisė perdėtinės drabužiais ir pasprukko, vėl užrakindama kalėjimo vartus.

Ellisiutė buvo sena kriminalistė; dar būdama 10 metų amžiaus, o jau pasižymėjo įvairiomis piktadarystėmis.

Meksikos valdžios kariuomenė atėmė iš sukilėlių Tuxpamo uostą su turtingomis žibalo apygardomis.

ELEKTRA PASKUBINA AUGIMĄ GĖLIŲ BEI DARŽOVIŲ

New Yorkas. — Parodoj Westinghouse Elektros Kompanijos rodoma įvairios gėlės bei daržovės, kurios po intaka elektros šviesos, švietusios joms naktimis,kur kas didesnės užaugo, negu kitos gėlės bei daržovės, kuriom elektra nešvietė.

Kompanija, be to, patyrė, jog X-spinduliai užmuša bakterijas ir įvairius perus augaluose ir patarnauja geresniam tų augalų augimui ir bujojimui.

"VILNIES" VAJAUS LAIKAS PAILGINTAS IKI KOVO 8 d. VISI IŠNAUDOKITE TĄ PROGĄ DELEI UŽRĄŠINĖJIMO "VILNIES" NAUJIEM SKAITYTOJAM PAPIGINTA KAINA

THE LITHUANIAN DAILY LAISVĖ
Published by
Lithuanian Co-operative Publishing Society, Inc.
Every day, except Sunday, at 46 Ten Eyck St., Brooklyn, N. Y.
Telephone Stagg 3878.

Yearly subscription rates in U. S. $6.00; foreign countries — $8.00.

Entered as second class matter March 11, 1914, at the Post Office at Brooklyn, N. Y., under act of March 3, 1879.

Kaina Suvienytose Valstijose ir Kanadoj—metams $6.00; pusei metų $3.00; trims mėnesiams—$1.50. Kitose šalyse: metams $8.00; pusei — $4.00; Brooklyne per paštą siunčiant metams $8.00; pusei metų—$4.00.

Francija Mobilizuoja Vyrus, Moteris ir Vaikus

Iki šiolei jau Francija buvo pralenkusi militarizmu visas kitas imperialistines valstybes. Ji stipriausia apsiginklavusi, daugiausia išleidžia pinigų militarizmui.

Po karui Francija su Anglija pradėjo lenktyniuoti už valdymą pasaulio. Bet da iki šiol visgi nebuvo girdėt tokios mobilizacijos, kokią dabar pradėjo Francijos imperialistai.

Poincare administracija šiomis dienomis pateikė net tokį planą, sulig kurio kiekvienas vyras, moteris ir vaikas gali būt mobilizuotas. Šį planą jau pasirašė Francijos prezidentas Millerand'as, ministeris pirmininkas Poincare, karo ministeris Maginot ir vidaus reikalų sekretorius Manoury. Dabar tą naująjį militaristinį planą (įstatymą) svarsto militaristinė komisija, kuri, be jokios abejonės, jį priims.

Naujasai militaristinis planas pavers visą Franciją karo mašina. Pramonė, visi fabrikai, dirbtuvės—visas šalies turtas bus mobilizuotas. Vyrai, moterys ir vaikai turės nešioti, be atsižvelgimo į amžių ir lytį, mobilizacijos kortas (pasportus). Tinkanti fiziniai bus, karui iškilus, imami kariuomenėn. Kiti turės eiti karo pareigas, vadinasi, gint "tėvynę", prie darbo. Bus mobilizuoti viduj.

Privatinės pramonės turės pasiduot valstybei. Jas kontroliuos pramonės delegatai, kurie bus išrinkti industrijos ir komercijos įgaliotinių.

Pati valstybė organizuos ir plėtos generalę gamintojų konfederaciją,o pastaroji kontroliuos visą pramonę. Ši organizacija bus militaristinė, ji galės visą pramonę į 24 valandas paversti milžiniška karo dirbtuve.

Tai viena pusė Francijos imperialistų karo mašinos. Kita jos pusė yra naikinimas anti-militaristinės propagandos. Sulig nauju projektu, kiekvienas darbininkas, kuris tik parodys bent kokio aktyvumo arba pasipriešins karo planam, bus pašauktas stačiai į armiją. "Pavojingieji" darbininkai, t. y. priešingo politinio įsitikinimo, visiškai negalės gauti darbo pramonėj.

Kodel Francija sukruto kelti da didesnį militarizmo vajų? Juk ir taip jinai ginkluota iki ausų. Kam jinai mobilizuoja pramonę, vyrus (sveikus ir bejėgius), moteris ir kūdikius, neatsižvelgdama į lytį ir amžių?

Tam turi būt priežastis. Franciją militarizmas ir taip jau skandina skolose. O kuomet daugiau ginkluosis, tai da giliau lys į skolas.

Pirma, desperatiškas Francijos militarizavimas reiškia kapitalizmo smukimą, o labiausia pačios Francijos imperializmo galą. Francija militarizmu nori išsipūsti iš varlės į jautį ir valdyti visą pasaulį ginklu.

Kol Anglijos Darbo Partija, eidama imti valdžią į savo rankas, sakėsi stosianti už mažinimą Anglijos militarizmo, dalinai Francija tam patikėjo. Jinai da manė, kad Macdonald'as gali kiek sutrukdyti Anglijos ginklavimąsi. Tuomet Francijai būtų buvę lengviau. Ji liuosai būtų galėjusi pralenkt Angliją. Bet vargšė apsiriko.

Macdonald'o valdžia nesumažino ginklavimąsi Anglijos. Jisai pareiškė, sumindamas net pačios Darbo Partijos rinkimų platformą, kad jisai stojęs tik už "tarptautinį" nusiginklavimą. Ir priešingai, jisai priėmė didžiausio reakcionieriaus ir imperialisto, Baldwino, valdžios ginklavimosi planą del daugiau budavojimo naujų karo laivų.

Vadinasi, "socialistinė" valdžia da labiau pradėjo lenktyniuoti ginklavimesi. Francijai pavojus! Imperialistai puola desperacijon—"ginkluokimės".

O iš kitos pusės Vokietija. Francija negauna savo grobio. Vidujinė Vokietijos padėtis eina raudonyn. Su laiku ten laukiama permainų. Jeigu įvyksta Vokietijoj permainų, tuomet Francija nustoja vilties ką nors gaut be ginklo. Ji žino ir tai, kad Vokietija po perversmo sustiprės, ji gaus paramos iš darbininkų pusės. Ir tada Francijai prisieitų kovot ne tik su Vokietija, bet, veikiausia, ir su Sovietų Rusija.

Matydami Francijos imperialistai šias perspektyvas, griebiasi paskutinės priemonės. Bet veikiausia jie patys nusisuks sau sprandą. Laikai jau baigiasi kapitalizmo viešpatavimo. Jei Francija kala ginklus kitiems, tai ji pati gali griūt tų pačių ginklų parblokšta.

V. Bovinas.

APŽVALGA

DŽIAUGIASI.

Labai nusidžiaugė "Vienybė", išgirdus, kad kun. Petkus skundžia "Laisvę" ant 100,000 dolerių. Ji mano, kad "Laisvė" tikrai įsiris į duobę, iš kurios nebus galima išsikrapštyti. Ji aiškiai palaiko kunigo pusę prieš parapijonus.

Bet, kaip paprastai, su tais, kurie kitiems duobę kasa, išeina labai nesmagių istorijų. Šešėlis nabašninko Paukščio neduoda ramybės pp. Širvydų kompanijai. Ją pačią skundžia dabar nabašninko Paukščio giminės, kurie atsišaukia iš Lietuvos. Ponai Širvydai turės progos pasimatyti teisme su savo bičiuliu Bagočium, kuris, anot "Keleivio" pranešimo, ves paukštininkų bylą.

Tie, kurie džiaugiasi teismais, turės progą pasidžiaugti savuoju teismu.

"Keleivis", kuris anuomet turėjo ne vieną bylą su kunigais, irgi laukia smagių navynų. Jisai jau išanksto praneša, kad "Laisvė" skundžiama už šmeižtus. Sudaręs užpereitais metais bendrą frontą su šnipu Pilėnu, "Keleivis" daro naują bendrą frontą su klerikalų ir tautininkų "Vienybe". Ko kito ir negalima laukt iš tos rūšies "socialistų".

"Naujienos" apie "Laisvės" bylą daugiau žino, negu pati "Laisvė". Jų korespondentas laukia net trijų bylų.

Tiems ponams mes atsakysime trumpai: jūs ne pirmą kartą, bendrai susitarę, kasate "Laisvei" duobę, o ji kaip gyva, taip gyva. Mūsų išeivijos praeity kunigai skundė ir D-rą Šliupą, ir senąją "Lietuvą", ir "Keleivį". Jie niekad nelaimėjo tų bylų. Šliupas buvo skundžiamas už bedievybę, gi "Lietuvą" buvo patraukęs teisman kun. Kriaučiūnas kaip tik del parapijos reikalų. Jisai taip-pat pralaimėjo bylą.

"Laisvė" skundžiama už aprašymą įvykių tūloje Brooklyno parapijoje. Jeigu p. Petkus turėjo toje parapijoje didelių nesmagumų, tai jau ne "Laisvės" kaltė.

"INFORMUOJA".

Kauno oficiozas "Lietuva" gavo sekamą žinią iš Maskvos:

"Nepersenai lietuvių komunistų partija šventė savo partijos 5-kių metų gyvavimo sukaktuves. Susirinkime dalyvavo visi įžymesni lietuviai komunistai, kaip antai Kapsukas, Angarietis, Eidukevičius. Partija savo narių skaito 800. Per susirinkimą nebuvo jokio gyvumo, nes, matyt, komunizmo dvasia baigia garuoti. Net pačiam Kapsukui neplojo".

Jeigu "komunizmo dvasia garuoja", tai kam dar rašyt apie tokius menkniekius?

Mūsų žiniomis, Lietuvos Komunistų Partija šiuo laiku yra stipresnė, negu kada nors praeity. Minimasai susirinkimas Maskvoje praėjo pakilusių ūpu.

NEUŽMIRŠKITE!

Draugas Ruthenbergas, Amerikos Darbininkų Partijos sekretorius, primena visoms partijos vienetoms,kad 5 dieną kovo sueina penki metai nuo įsikūrimo Komunistinio Internacionalo.

"5 d. kovo mūsų partija turi viešai pareikšti ištikimybę Komunistiniam Internacionalui, kaip tatai padarys viso pasaulio komunistinės partijos. Tą dieną kiekviena partijos organizacija turi suruošti masinį mitingą tam įvykiui paminėti. Visi partijos laikraščiai gavo instrukcijų išleisti tą dieną specialį jubilėjinį numerį".

Visiems "Daily Worker'io" Šėrininkams ir Rėmėjams

Draugai ir Draugės:

Su vasario 22 diena, 1924, tapo išsiuntinėta "Daily Worker'io" šėrai visiems draugams ir draugėms, pirkusiems per ADP Lietuvių Sekcijos Sekretorių. Kuomet šie žodžiai bus skaitomi, kiekvienas draugas jau turės būti gavęs savo šėrą. Jei iki šiam laikui jis jų negautų, reiškia, kas nors turėjo atsitikti su adresu, arba kita priežastis atsitiko. Todel, draugai, neaplaikę "Daily Worker'io" šėrų, kuogreičiausiai kreipkitės žemiau paduotu adresu, pranešdami apie negavimą jų.

Draugijų, pirkusių "D. W." šėrus, sekretoriai, bei kiti viršininkai, taipgi dabokite, kad šėrai būtų aplaikyti. Jei iki šiam laikui jų neaplaikėte, praneškit.

Pranešdami pažymėkit, kiek šėrų buvo užsakyta, kada pinigai tapo išsiųsti ir tt.

Čia adresuojama tik tiems asmenims, kurie siuntė pinigus per Lietuvių Sekcijos CB Sekretorių.

-:- -:- -:-

Draugai, dienraštis jau eina! Amerikos darbininkai turi kuo pasididžiuoti! "Daily Worker'is" šiandien yra vienu iš didžiausių ginklų kovai prieš kapitalizmą!

Dabar, draugai, dėkim didžiausių pastangų šio dienraščio palaikymui. O tatai galime padaryti platindami jį: patys skaitydami ir kitiems užrašinėdami.

Išviso lietuviai darbininkai sudėjo mažiausiai $5,-500 "Daily Worker'io" įsteigimui! Tai yra didelis ir svarbus darbas!

Per Lietuvių Sekcijos Sekretorių nupirkta 782 šėrai! Aukomis sudėta $607.62.

Kadangi daugelis draugų ir organizacijų pinigus siuntė tiesiai į centrą, ką apskaitliavus, pasirodė apie $1,000, tai išviso, vadinas, turime sudėję apie pusšešto tūkstančio dolerių!

Visiems draugams ir draugėms, pirkusiems dienraščio šėrus ir prisidėjusiems su auka, varde visos Liet. Sekcijos ir "Daily Worker'io", tariu širdingą ačiū!

R. Mizara.

Londonas.— Anglijos valdžia nutarė numušti nuo 26 iki 5 nuošimčių mokesčius, kurie iki šiol buvo imami nuo įvežamų iš Vokietijos prekių. Tie mokesčiai ėjo į fondą karinių skolų, kurias, pagal Versalės sutartį, Vokiečiai turi mokėti talkininkam.

DARBININKŲ SVEIKATA

Dr. J. J. Kaškiaučius.

28. Kas atsitinka nuo perdažnių susituokimų.

Kalbant apie lyties dalykus, reikia visų pirma pabriežti, kaip svarbu yra žmogaus sveikatai **duoti savo organams gerai išaugti, subręsti,** pirma negu pradėjus juos vienaip arba kitaip vartoti, ir vėl — kaip svarbu yra atlikti šitas gamtines pareigas nustatytu, taisyklingu keliu, neperdedant, nesusidarkant ir nepasiduodant degeneracijos, išsigimimo įtakoms.

Kai žaliokai, pusberniai ar net vaikai pradeda lyties organus vartoti, susituokdami pirma laiko su kitos lyties asmenimis, jie stato save dvejokian pavojun: dažnai tenka jiems apsikrėsti kokia **venerine liga,** paskui vėl esti negerai delei perdažnių susituokimų, ir gal dar atliekamų ne naturaliniu būdu, bet visokiais **degeneratiškais ištvirkimo būdais.**

O tie, kurie delei tūlų priežasčių tampa aukomis **saužagybės,** prisidaro sau irgi daug bėdos, apie ką teks užsiminti skyrium.

Nuo dažnių lytinių susituokimų tenka nukentėti taip vyrams, taip moterims, ypatingai bloga esti, kai tatai daroma organizmui pilnai nesubrendus, ankstyvoj jaunatvėj.

Pasekmės perdažnių lytinių susituokimų iš dalies prilygsta onanizmo bei saužagybės nusilpimams, nors yra, žinoma, ir skirtumo.

Nuo perdažnių susituokimų vyriškio lyties organuose pasidaro įvairiose vietose suerzinimų, **įdegimų,** kurie ilgainiui daeina iki **lytinio nusilpimo, impotencijos, bejėgybės.**

Turbūt vyriausia tokių blogų pasekmių yra **įdegimas pačios jautriosios,** pa čios svarbiosios šlapinimos **kanalo dalies,** kuri yra netoli sąnario šaknies. Ta kanalo dalis pereina per prostatos gilę. Į tą dalį išsilieja vyro sėklė per tam tyčia **skylaites.** Be to ten yra daug mažesnių skylučių, per kurias išeina prostatos išsiskyrimai.

Nuo perdažnių lytinių susituokimų ta prostatinė šlapinimos kanalo dalis ir tos skylaitės gauna perdaug suerzinti ir ten pasidaro tų dalių įdegimų.

Nuo tokių įdegimų ima atsirasti vyrui įvairių nemalonumų. Sąnario sukietėjimas laike susinešimų eina silpnyn, sėklė ištrykšta perūmai, **nebepatenkinant moteries jausmų.**

Lyties dalių arzumas eina didyn. Nuo menko daiktelio, net nuo kokios minties sąnarys susijaudina, papursta, bet tuoj vėl atsileidžia. Lytinis jausmas mažėja, **nervingumas eina aršyn,** o su juo visa eilė kitokių nesmagumų.

Panagrinėsime šituos dalykus kiek smulkeliau kituose numeriuose.

SENAS VINCAS.

RAUDONA VĖLIAVA

(Vaizdelis iš Teismo)

Teismabutis pilnas žmonių: tik šnibždasi, tik zvimbia, tarsi bičių avilys. Vieni kalbasi tarpe savęs ir keršto pilnomis akimis šaudo į savo priešus. Kur nepažvelgsi, ten pamatysi burelį žmonių apstojusių advokatą, o tas daro repeticijas su liudininkais. Takais vaikščioja pasipūtę policistai ir daro nekuriems šiokius ar tokius patėmijimus. Apie stalą knisasi popierose pora advokatų ir nutukęs, plačia burna bei atkritusia apatine lūpa, prokuroras.

Ant estrados sėdi pasipūtęs, tarsi kalakutas, teisėjas. Jo juodas šlebrokas ir siaura, žemyn nukniubus nosis, primena tą, kuris dienos laiku niūkso kur nors palėpėje. Dešinėj teisėjo pusėj, tarsi eilė pelėdų ant tvoros, sėdi prisaikintieji teisėjai. Pirmas nutukęs, kaip pelų maišas, sėdi apkabinęs rankomis savo didelį pilvą ir, karts nuo karto, tinkamai nusižiovaujа, iškeldamas savo raudoną nosį augštyn. Šale to, sėdi kitas ilgas, sudžiuvęs su dar ilgesniu, plonu kakliuku, didele plika galva, ožiška barzdele ir vikriai dairosi, atrajodamas tabaką. Šale to, sėdi mažiukas, su tankiais garbiniuotais plaukais, lūpas ištempęs negras. Šale jo sėdi senas, pražilusia barzda, žydelis, krutina lūpas ir trukčioja pečiais. Toliaus seka paprasto ūgio ir be ypatingų išvaizdų dar trys vyrai.

—Jonas Čizelinskas, kaltinamas už paniekinimą Amerikos įstatymų, ar randasi čia?— išdidžiai sukriokė prokuroras.

—Taip,—trumpai atkirto Čizelinsko advokatas.

—Oficieras Maknikel, teiksiesi priimti prisieką,—užkomandavo prokuroras.

Kada policistas prisiekė, prokuroras pradėjo savo klausinėjimus:

—Ar tu pažįsti šį žmogų?

—Taip.

—Ką tu apie jį žinai?

—Dvidešimtą dieną vasario, šių metų, važiavo per miestą su pora arklių ir vežimu prikrautu ilgomis kartimis, kurios buvo daug ilgesnės už patį vežimą ir neturėjo raudonos vėliavos. Tad aš jį sulaikiau ir paklausiau, kodel jis neturi raudonos vėliavos.

—O ką jis ant to atsakė?

—Jis mane išvadino prakeiktu kvailiu, asilu ir liepė eiti į peklą.

—Na, o ką tu tada darei?

—Aš jį nuvedžiau pas skvajerą.

—Ką jis sakė tenais?

—Jis ir skvajerą išvadino asilu ir mudu abudu siuntė pas velnią. Mes atvedėm jį čionais.

—Gerai. Eik sau. Jonas Čizelinskas, teiksiesi pasiaiškinti, —suburbuliavo prokuroras.

—Aš čia,—stodamas prieš prokurorą, drąsiai prabilo farmeris.

—Tu vežei ilgas kartis ir neturėjai prikabinęs raudonos vėliavos prie atsikišusių karčių?

—Atsiprašau, ne aš vežiau, bet arkliai.

—Bet tu juos valdei?

—Taip.

—Kada tave policistas sulaikė, tu jį išvadinai asilu ir siuntei į peklą?

—Taip, — rimtai atsakė farmeris.

—Kada tave nuvedė pas skvajerą, tu ir jį siuntai pas velnią?

—Žinoma.

—Kuom savo pasielgimą gali pateisinti?

—Amerikos įstatymais.

—Kaip tai?!... Tu, kaipo farmeris, turi žinoti, kad jeigu kas nors išsikiša keturias pėdas per užpakalį vežimo, turi būt prikabinta raudona vėliava!

—Šitaip?!... O tu, kaipo prokuroras, turi žinoti, kad raudoną vėliavą nevalia parodyti Amerikos gatvėse?!

Teisėjas įsmeigė savo smailias akis į farmerį, prokuroras išsižiojo ir stovi, kaip perkūno šautas. Visos publikos akys sumigo į farmerį. O jis sau ramiai atsikando tabako. Po trumpos pauzos, prokuroras vėl sukriokė:

—Kaip tu drįsti mesti tokius žodžius? Čion eina kalba apie pavojaus vėliavą, o ne apie tą kurią raudoniejai nešioja po gatves!

—Aš norėčiau žinoti, kuri iš tų vėliavų pavojingesnė?... Jeigu raudonoji vėliava nepavojinga, tai kodel jūs jos taip bijotės, kad uždraudėte gatvėse ją parоduoti?—šaltai paklausė farmeris.

—Turi būt nubaustas šis anarchistas!—trenkė prokuroras.

—Kaip sau nori, gerbiamasis prokurorai, — įsikišo farmerio advokatas. Bausti tą žmogų negalima, nes jis pildo įstatymus. Jeigu Washingtone būtų bent kas nors su galva, tai uždrausdami raudoną vėliavą, būtų padarę patvarkymą, kad prie vežimų reikia kabinti žalią, ar kitos tokios spalvos vėliavą. Dabar jie to nepadarė, ir mes visi likame žiopliais susivėlusio farmerio argumentuose.

—Washingtonas baudžia žmones už parodymą raudonos vėliavos gatvėj,—tęsė advokatas. —O mes bausime žmogų už tai, kad jis nenori vežioti jiškiš raudoną vėliavą. Kurie mūsų bus žiopliai? Gerai. Apkaltinkite jį, bet kokios bus pasekmės?... Raudonųjų spauda pridės mums ilgesnes ausis, negu kad mes dabar turime. Antragi, jie pasiguldys savo vėliavą į ratus ir demonstruos gatvėmis, o mes negalėsime nieko sakyti, nes jie atsakys, kad veža kartis, o kad žmonės paskui vežimą eina, tai ne jų biznis.

Po tokio spyčiaus, valandėlę tyla. Paskui prokuroras vėl suriko:

—Nejaugi mūsų policijantai bus tokie žiopli, kad neatskirs raudonųjų demonstracijos nuo karčių vežimo?!....

—Jeigu policijantai nebus žiopli ir atskirs raudonuosius nuo malkų vežimo, tai prokuroras su teisėju tikrai liks žiopliais, kuomet suimtuosius teis! —atšovė advokatas.

—Byla išmesta!—taukštelėjęs kujaliu į stalą, išdidžiai pareiškė teisėjas.

WORCESTER, MASS.

17 d. vasario ALDLD. 34 kp. turėjo pramogą, kurią išpildė koncertu ir perstatymu veikalėlio. Visi aktoriai ir dainininkai savo roles atliko gerai, geriau, negu buvo tikėtasi. Kad neužėmus laikraštyje vietos, visų aktorių pavardžių nepaminėsiu. Tik vieną reikia paminėti Praną Stanton, kuris nors jaunas, bet lošime pralenkia jau ir senuosius aktorius. Jam sekasi ne tik lošime, bet dainavime ir muzikoje. Jis niekad neatsisako patarnauti progresyvėms organizacijoms.

Pertraukoje kalbėjo drg. J. Sklutas, paaiškindamas Lenino nuveiktus darbus ir jo mirtį. Taipgi prisiminė ir apie Lietuvos politinių kalinių sunkią padėtį. Aukų politiniam kaliniams surinkta $16.79.

ADP. Liet. Sekc. 34 Kp.
Korespondentas.

PASIKALBĖJIMAS DARBININKO SU KUNIGU.

—Klausyk, klebone, aš girdėjau jūsų parapijonkas tarp savęs šnekant, kad pereitą nedėlią per pamokslą jūs išplūdot laisvamanišką spaudą. O ypatingai, sako, nesigailėjote tulžies dienraščiui "Laisvei".

—Teisybė, Jonai. Iš gilumos širdies keikiau bedievius, ir jūsų laikraščius. O kadangi "Laisvė" pastaraisiais laikais pradėjo kišti nosį į parapijonų su klebonais santikius, tai jai daugiau ir teko.

—"Laisvė", kaipo darbininkiškas laikraštis, negali slėpt klebonų darbų, nes jie pagelba tikėjimo tamsina žmones ir daro juos nuolankiais ir ištikimais kapitalo vergais.

—Tu kreizi, Jonai. "Laisvė" irgi durnai daro. Kodelgi "Keleivis" pasiprovijo. Pamatė, kad pas mus daugiau biznio, tai dabar visi jojo gaspadoriai susikraustė pobažnytinėn svetainėn ir nebeliečia parapijų. Aš bečinu, kad dabar jie varo gerą biznį.

—"Keleivis" gali taip daryt, nes jam daugiau niekas ir nerūpi, kaip tiktai biznis. Jojo leidėjai tam tiktai ir laiko tą laikraštpalaikį, kad biznio pasidaryt. "Laisvė" priklauso šimtams susipratusiu lietuvių darbininkų, jinai tarnauja darbininku judėjimui. Jos ir jos leidėjų tikslas yra, kad šviest darbininkus ir vest juos prie pasiliuosavimo iš kapitalistinės vergovės.

—Laikraštis, Jonai, kurio nekontroliuoja kataliku kunigai, yra bedievybės šaltinis ir žmoniu dūšios naikintojas, o ne švietėjas.

—Aš girdėjau kitus kunigus skelbiant, kad žmogaus dūšios nieks negali sunaikint; o jūs sakote, kad laikraštis gali tatai padaryt.

—Tu manes nesupratai. Aš sakau, kad bedieviškas laikraštis prikusija žmogų parduot savo dūšią velniui. Pardaves gi dūšią, žmogus tampa bedieviu ir tada viską gali papildyti, nes jis nebebijo grieko.

—Man rodosi, kad jūs čia labai klystate. Apsišvietes žmogus, kuris netiki į kokį ten viršgamtišką baubą, bet vaduojasi savo protu, atviromis akimis žiūri į gyvenimą ir jo bėgį — tasai žmogus daug rečiau papildys bloga darba, negu tas, kuris yra fanatiškas katalikas.

—Jonai, tikėjimas dievui ir bažnyčiai ir bijojimas po mirties pragaro sulaiko žmogų nuo prasižengimų. Štai kodel aš taip faituojuos prieš bedievius.

—Kaip tiktai atbulai. Faktai parodo, kad didelėj didžiumoj prasižengėliai ir kriminalistai yra geriausi krikščionys ir bažnyčios lankytojai. Baimė pragaro po mirties, klebone, nesulaiko žmogaus nuo prasižengimo. Tiktai apšvieta ir supratimas, kad teisingas ir švarus gyvenimas yra geresnis už neteisingą ir nešvarų, sulaiko žmogų nuo to, kas bloga ir nedora.

—Ir tu nori įkalbėt man, kad tarp mano parapijonų, kurie man griekus išsispaviedoja ir duoda ant mišių šventų, yra daugiau prasižengėlių, negu tarp bedievių komunistų?

—Tas tiesa ir be jokio įkalbinėjimo. Aš nesakau, kad visi tavo parapijonai yra blogos valios žmonės. Ne. Labai daug yra sąžiningų žmonių. Bėda tiktai, kad jie tamsūs. Apšviesime mes juos ir susilauksime armijos gerų kovotojų. Bet neginčijamas faktas, kad tikinčiųjų tarpe daug daugiau silpnesnės valios žmonių, ir todel didesnis jų skaičius linkę prie blogų darbų, negu tarpe susipratusių, apsišvietusių. Tiktai tvirtesnės valios žmonės teatsikrato nuo baimės ir niektikysčių ir pradeda savistoviai protaut.

—O pasižiūrėk, Jonai, į mūsų kalėjimus. Ten visi bedūšninkai.

—Kaip tik atbulai. Didelė jų didžiuma yra tokie pat geri krikščionys, kaip ir jūs.

—Bedievių pliauškalams aš netikiu. Kur darodymai, kad ten visi katalikai?

—Aš nesakau, kad ten visi katalikai. Bet galiu darodyt, kad ten didelė didžiuma susidaro iš dievui tikinčių.

—Kaip tiktai prispiriu tave prie sienos, kad duotumei prirodymus, tai tu tuojaus išsisukinėji.

—Nieko panašaus. Štai skaitlinės, kurias užėjau vakar, skaitydamas knygutę "Religion and Roguery": Iowa Valstijos Kontrolės Tarybos raportas už 1911–1912 m. parodo 33 valstijų tuo laiku kalėjimuose buvusių kriminalistų surašą. Iš 25,183 kriminalistų 19,490 yra krikščionys, karštai dievui tikinti, 512 žydų ir pagonių, 7 laisvamaniai, ir 5,174 nesisako, kokiai bažnyčiai jie priklauso.

—Gi 1913 — 1914 m. F. Steiner tuo pačiu klausimu padarė tyrinėjimą tarp 36 valstijų kriminalistų. Jis atrado, kad iš 82,426 kriminalistų 60,605 krikščionys, 5,420 žydų, 131 pagonis, 3 laisvamaniai ir 4,887 nepaduoda savo tikėjimo.

—Tu visuomet mane suglūšiji su savo skaitlinėmis.

—Bet jūs prašėt prirodymų.

—Tie dideli numeriai man tiesiog galvą susuka ir aš jų neatsimenu. Aš daug geriau tikiu, kad ką pasako teisingas žmogus.

—Jūs turite mintyj kunigą?

—Žinoma.

—Anaiptol ne visi kunigai teisybę sako. Tačiau atsiranda ir tarp jų vienas kitas, kurie nesibijo teisybės. Štai ką sako apie religiją ir kriminalistus katalikų kunigas Leo Kalmer laikraštyj "The Catholic Citizen": "Visų Illinojaus valstijos gyventojų 41 nuoš. priklauso parapijoms, tuo tarpu iš visų Illinojaus valstijos kriminalistų 1916 m. 75 nuoš. buvo parapijonų." Vadinasi, pats katalikų kunigas pripažįsta, kad didelė didžiuma kriminalistų yra parapijonai.

—Vis tiek aš netikiu, nes aš kunigo Kalmerio nepažįstu.

—Netiki skaitlinėm, netiki savo paties draugų pasakojimams, tai kam dar prirodymų reikalauji?

—Kunigas, Jonai, visuomet turi būt atsargus, arba jam bedievis galvą tuoj susuks.

—Vadinasi, pats prisipažįsti, kad esi silpnesnis už bedievį. Tas reiškia, kad jūs daug greičiau papildytumėt blogą darbą, negu apsišvietęs bedievis. Nors džiuojies, kad "turi" dūšią, o bedievis "neturi", bet pasirodo, kad ta dūšia jums tiktai silpnybę teteikia!

—Aš nenoriu, kad tu, pats glušas būdamas, iš mano dūšios juoktumeis.

—Tai užteks šiam sykiui.

LAWRENCE, MASS., ŽINIOS

Paminėjimas Lenino Mirties.

LAWRENCE, MASS. — 3 d. vasario buvo surengtos prakalbos paminėjimui Lenino mirties. Kalbėjo "Daily Worker" redaktorius H. M. Wicks. Jis savo prakalboj nupasakojo Lenino gyvenimą ir jo nuveiktus darbus. Taipgi nupasakojo, kaip Leninas kovojo su buržuaziškomis ir anarshistiškomis organizacijomis ir nurodinėjo anarchistų klaidingus darbus. Tuomet vienas italas, pusiau prakalbų, pašoko ir pradėjo šaukti, kad tu meluoji. Kalbėtojas pradėjo aiškinti dar plačiau, o italas šaukti: "Tu meluoji". Tuomet kalbėtojas pikčiau riktelėjo ant jo ir publika pasipiktino. Italas pradėjo aiškintis, kad jis perkarštas ir nesusilaikė, kuomet jį užgavo kalbėtojas žodžiu ir persiprašė kalbėtoją.

Draugas H. M. Wicks yra geras kalbėtojas ir aiškiai riša dienos klausimus. Nereikėtų praleisti jo paskaitų, nes jis čia turės paskaitas per 5 panedėlius, kurios prasidėjo su 18 d. vasario, Needham Hall, 180 Essex St.

* * *

Trumpa Pastaba Teliukų Gizeliui.

Socialistų "Teliukų Gizelis" "Keleivio" No. 7 verkia, kad bolševikai paliko savo Maple Parką ir susikraustė į L. U. Kliubą. Ponas "Teliukų Gizeli" ir tavo sėbrai tautiški kunigužiai, bereikalingai verkiate apie L. U. Kliubą, nes jūsų verksmą margis ant uodegos nusineš. Kiek jūsų ašaros gelbėjo, kuomet verkėte per laikraščius ir per bažnytinius pamokslus, kad bolševikų neįsileisti į kliubą. O kur jūsų šiandien tas verksmas? Kliube yra žmonių ir sveikai protaujančių, jie bolševikų nesibijo ir mato, kad bolševikai kliubui velina gero. Kaip tautiškas kunigužis tapo prispirtas prie sienos už jo purviną politiką, taip jūs būsite prispirti ir priversti iškelti savo purvinus darbelius prieš švarius L. U. Kliubo narius.

Taip pat jūs rėkėte, kad sumaišyti savo pėdas, būk bolševikai eina pas tautišką kunigužį ir jam laižo skvernus, reikalaudami šliubų ar krikštų. Pasakyk mum, Teliukų Gizeli, ar daug sykių tu matei bolševikus pas tą tautišką kunigužį ir kas jam laižė rankoves? Ar ne jūs patys su Sandaros šulais einate ir puolate ant kelių, kuomet tas kunigužis prie altoriaus būna? Ar ne jūs patys tautiškai socialistiški dvynukai laikote mitingus bažnytiniame sklepe ir ar ne jūs patys rengiate fėrus ir lošiate teatrus su zakristijonais? Ar ne jūsų purvinas liežuvis malasi tarpe parapijonų, kad jie visokiais būdais kenktų darbininkiškam judėjimui? Or dar drįstate savo visus purvinus darbelius primesti kitiems per sav^ taip "švarų" laikraštį, kuris nestoja nei mazgotės vietos prieš švarią Lawrenco visuomenę.

Jūs manote, kad pasislėpę po "Teliukų Gizeliais" ir kitų "šventųjų" vardais, tai niekas ir nesupranta. Bet Lawrenco visuomenė jus užuodžia pagal jūsų kvapą, kuomet pro šalį einate.

* * *

Kimball Shoe Co. paskelbė, kad ji steigianti naują penkių augštų čeverykų dirbtuvę ant Blanchard St. Dirbtuvėj galima būsią sutalpinti 350 darbininkų. Šiuo laiku Kimball Shoe Co. dirba po 5 dienas savaitėj.

* * *

Kunhardt Mill Darbininkams "Dovana".

Lawrenco audinyčių magnatai jau pradeda teikti darbininkams antrą "dovaną". Kuomet darbininkus privargino bedarbe, tai jau pradeda numušinėti algas. Pirmutinę "dovaną" paskelbė Kunhardt Mill,kad ji nuo 11 d. vasario numuša audėjams algas nuo 2 iki 7 centų ant masto, tai yra, nuo 10 iki 27 nuošimčių. Žinoma, kompanijos tą daro sutartinai ir ne visos sykiu, kad neiššaukus darbininkų pasipriešinimą. Taip ir Kunhardt Mill ne visiems sykiu numušė. Garsina, kad ta pati alga pasilieka ant tam tikrų staklių (kurios šiuo laiku nedirba) ir paprastiems darbininkams. Bet aiškiai matosi, kad ateis visų eilė.

* * *

Abelnai Lawrenco darbininkų padėtis yra labai apverktina. Nekurios dirbtuvės seniai atleido didžiumą darbininkų ir dar nei nemano atgal grąžinti. O dalis dirbtuvių dirba po 3 ar 4 dienas, taip, kad ir dirbdamas jau nebegali išsimaitinti. Tiesa, dabar pora mažų dirbtuvėlių dirba net viršlaikį, bet tai tik laikinai, nes tuojaus žada sustoti.

* * *

Lietuviai Nubausti.

11 d. vasario tapo nubausti trys lietuviai vaikėzai — W. Grinkevičius ir Kazys ir Juozas Buzevičiai. Grinkevičius nuteistas užsimokėti $30 arba 60 dienų į šaltąją, o Buzevičiai užsimokėjo po $10.

Jie buvo kaltinami girtuokliavime ir mušime teatrų policisto Haverhill, Mass. Jie yra plačiai žinomi Lawrenco visuomenei.

* * *

7 d. vasario tapo vėl atnaujinta byla Kast. Bolio ir iš naujo tapo areštuotas. Kaltinamas tvirkinime trijų vaikučių, kad jie neklausytų motinos. Kadangi daug dalykų susidėjo teisme, tai teisėjas nuteisė K. Bolį visiems metams į kalėjimą.

Bolis nesutiko su nuosprendžiu ir bylą kelia į augštesnį teismą. Jis paleistas po 500 dolerių kaucija. Keletas mėnesių atgal Kast. sugrįžo iš Hartford, Conn. ir tikėjosi pabūti ramybėj, bet čia vėl nelaimė.

L. K. Biuras.

UŽDARO DIRBTUVES

MILFORD, MASS. — 16 d. vasario Smith Mills audinyčia paskelbė, kad dirbtuvė užsidaro ant savaitės laiko. Uždarant dirbtuvę, buvo pranešta darbininkams, kad jeigu jie pigiau dirbs, tai dirbtuvė gausianti užsakymų ir tuomet darbo būsią. Bet jeigu darbininkai nesutiksią pigiau dirbti, tai dirbtuvė būsianti uždara ilgesniam laikui.

Darbininkų tarpe atsirado visokių—vieni sutiko pigiau dirbti, kad tik darbo gavus, kiti priešinosi. Darbdaviai pareikalavo, kad darbininkai nubalsuotų, ar sutinka už pigesnę alga dirbti. Didžiuma įgązdintų darbininkų balsavo už pigesnes algas.Kol kas jiems nukapojo nuo algų dešimtą nuošimtį.

Jeigu darbininkai būtų buvę organizuoti, tai, be abejo, prie nukapojimo algų nebūtų dasileidę.

Dabar visur darbdaviai, norėdami algas numušti, pirmiausiai nugązdina darbininkus uždarymu dirbtuvių.

K. Van.

The N. E. Real Estate ir Insurance Agentura
Perka ir Parduoda Namus, Farmas, Biznius ir Visokį Inšiurins Pilnai Atlieka.
MOTIEJUS J. KASTANT vedėjas
Notaras. Justice of the Peace.
INMAN SQUARE, ROOM 4,
CAMBRIDGE, MASS.
Tel. University 1127 R.

Bell Phone: Oregon 0863-J.
Dr. Ignotas Stankus
1210 So. Broad Street
Philadelphia, Pa.
LIETUVIS DAKTARAS (gydo visokes ligas) IR CHIRURGAS (daro visokes operacijas).
OFISA VALANDAS:
Nuo 9 iki 11 A. M.
Nuo 2 ki 4 P. M.
Nuo 7 iki 8 P. M.
Nedėliomis Nuo 10 iki 3 P. M.

Štai Reikalingiausios Kiekvienam Vyrui ir Moteriai Knygos

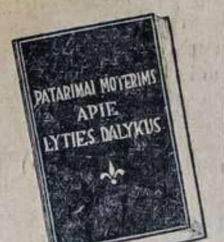

Parašė garsus D-ras W. J. Robinson.

Šiose knygose aprašytas visas moterų ir vyrų lytinis gyvenimas, lyties ligos, jų apsisaugojimas, prostitucija; daugybė pamokymų del palaikymo meilės, apsivedimo, laimingo šeimyninio gyvenimo, ir kitos įdomybės.
Žymiausi daktarai ragina kiekvieną žmogų tas knygas skaityt ir gyvent sulyg jose paduodamų pamokymų.
Knygos su paveikslais. Kaina po $2.00 viena; už abi $4.00.
Reikalavimus ir pinigus siųskit šiuo adresu:
J. BARKUS
BOX 129, Gen. P. O., NEW YORK, N. Y.
DOVANOS. Kurie tuojau pirks tas knygas, tiems pridėsime dovanų po vieną arba keles įvairaus turinio knygeles.

Trindamas su *Ruffles* Ištrinsi Pleiskanas Lauk.
Niežti, niežti visą dieną — jūs net stebitės iš kur tų pleiskanų tiek imasi! Juo daugiau jūs kasote, juo daugiau pleiskanų išruola iš jūsų galvos, suteršia jūsų drabužius, daro nemalonumo kiekvienam arti jūs esančiam, ir vis neapsakomai niežti!
Ruffles
tai prašalins. *Ruffles* yra tonikas galvos odai ir plaukams. *Ruffles* yra pleiskanų naikintojas su pasekmėmis.
Ir tame nėra jokios paslapties. *Ruffles* yra sudarytas gabių ir patyrusių kemikų, kurie išdirbo formulą specialiai paskirtą sunaikinimui pleiskanų perų — ir *Ruffles* atlieka savo darbą.
Pamėginkit bonką! Įtrinkit truputį *Ruffles* į savo galvos odą kasdien apie per mėnesio laiko. O kuomet pleiskanos jau išnyks, tuomet nuo to karto kartais ir pleiskanos jūs daugiau niekuomet nekankins! Tik 65c. už bonką. Galima gauti aptiekose.
F. AD. RICHTER & CO.
104-114 So. 4th St., Brooklyn, N. Y.

VELYKŲ ŠVENTĖM
VELYKŲ ŠVENTĖS GREIT ARTINASI
Jeigu jūs manote siųsti pinigų savo giminėms į Europą, tai mes patariame tuoj padaryti, idant galėtumėt buti užtikrinti kad gaus į laiką
MŪSŲ KAINOS VISUOMET ŽEMOS.
FIRST NATIONAL BANK
SCRANTON, PA.
Seniausias bankas šiame mieste ir po valdžios priežiura

Kaip Žmogus Sutvėrė Dievą
TAI YRA PUIKI NAUJA KNYGA.
KIEKVIENAS PRIVALO PERSKAITYTI JĄ.
Knyga parašyta gero religijos žinovo
ŽARĖNŲ VINCO
Ši knyga buvo bandoma išleisti Lietuvoje, bet Lietuvos buožių ir kunigų valdžia konfiskavo ją.
TURI 150 PUSLAPIŲ.
Kaina drūtais audimo viršeliais 75c.
UŽSAKYMUS SIŲSKITE:
"Laisvė" 46 Ten Eyck St. Brooklyn, N. Y.

PIRKTI AR NEPIRKTI DARBUS?

SCRANTON, PA. — Vienas biauriausių dalykų, koks tik gali rastis tarpe mainierių, tai pirkimas darbų. Nors vietos angliakasiai plačiai tą žino, bet kad užstot tam išdavikiškui darbui kelią, visai nieko nedaro ir nei nemano ką nors daryt.

Pirkimas darbų yra nevienodas. Pirkimas už pinigus, už munšainą (už fundas) ir dar kitoniškais būdais.

Pirmas, tai bene bus tik praktiškiausis ir geriausis del tų, kurie tą biznį daro. Nes kurie kasyklų bosai ima pinigus už darbą, tai žinoma, kad kartu paima tarpe 25-50 dol. ir atliktas kriukis. Už 25 dol. duoda prastesnį darbą, arba, kaip čionai vadina, pleisą, o už 50 dol., tai jau duoda gerą pleisą, arba gengvę, žinoma, kad tai tik del vardo tą viską daro bosas. Nes jei bosas susuka darbininko užmokestį, tai ir geram darbe negali daug ką uždirbt. Bet jei bosas nori, tai ir menkam darbe uždirba, žinoma, su boso pagelba, jei bosas, nori, tai gali užmokėt kaip tik jis nori, bet tai tik savo biznieriams, o kurie to biznio nevarinėja su ponais, tai tam ir darbo nėra, o jei jau ir dirba, tai pusiau dykai, ir bosai tokių labai neapkenčia. Tokis pirkimas yra slaptas, nes viešai visgi bosai prisibijo, o gal gėdinasi; jie turi tam tikrus agentėlius, jei ne iš pačių mainierių, tai iš biznierių, kaip tai: saliuninkų arba kokių štorninkėlių. Tankiai atsitinka taip, kad du mainieriai dirba greta viens kito, bet jų uždarbis nevienodas, nors darbas ir vienodas; vienas gauna tiek užmokėt, o kitas tiek, nors lygiai abu dirba, o kartais dar daugiau tas dirba, kuris gauna mažiau užmokėt. Pirkliai daugiausia slepiasi nuo savo kaimynų darbe; nepasisako teisybės, kiek kada jie gauną pėdės. Bosai savo kostumieriams pagelbsti: daug kartų užmoka visai už nepadirbtą darbą, arba 2-3 kartus daugiau negu reikia, o teisingiems mainieriams daugiausia bando dar susukt, neužmokėt kaip reikia už jų sunkų darbą.

Tie gi $25—50 nebūna amžina mokestis už darbą, bet už kiek laiko ir vėl turi tą mokestį panaujint, žinoma, tas priguli nuo boso godumo ant svetimos "procios".

Antras pirkimo būdas, tai čestavojimas bosų munšainu. Atėjo užmokesčio diena, vargšas mainieris, gavęs savo sunkiai uždirbtą užmokestį ir traukia į smuklę nurodytoj vietoj, kad susitikt su savo bosu ir pripilt jam gerklę, o jei ne, tai ilgai nedirbsi; už dienos-kitos gausi pranešimą, kad jau tavo darbas pasibaigė, o daugiau vietos neturi kur tave padėt, tai turi palaukt kelias savaites iki pasidarys vieta. Reiškia po pėdės nufundinai, nepripylei į gerklę, tai gali nešdintis sau lauk.

Trečias gi pirkimo būdas, tai daug panašus į antrąjį bet kitokioj formoj. Vieton kad eit į smuklę ir pirkt bosui gert, tai parsikviečia bosą arba dar ir kelis į savo namus ir tada jau bosą čestvoja ne tik kad alum ir degtine, bet dar ir vištomis, paršiukais ir kitokiais skaniais valgiais prikemša pilvą už tą kruviną ir sunkų darbą. Net tokių apgailėtinų ir gėdingų dalykų pasitaiko kad vyras parsivedęs bosus į savo namus del gero pamylėjimo išeina pats sau vienas kur nors ant kelių valandų. žinoma, tokių atsitikimų pasitaiko mažai.

Iš tokių tamsių mainierių bosai turi daug gardaus juoko ir juos palaiko tamsiausiais žmonėmis pasauly. Ir tas tiesa, nes jei tokie žmonės turėtų kiek nors supratimo, tai tokių biaurių darbų nedarytų.

Dar turiu paminėt juokingą dalyką, kad geri katalikai, tai net ir ekzekvijas užperka del bosų ir kad gieda ražančių, tai gieda visi kartu, kiekvienas savo kalboj.

Kaip gali būt kas nors gero, jeigu patys darbininkai išduoda save. Pasirodo bosams, kiek jie susipratę ir kiek rūpinasi savo būviu. Ką turi tie darbininkai, kurie nevarinėja biznių su bosais? Mažuma yra mainierių, kurie gerai uždirba, taip kaip tie, kurie varinėja biz., o didžiuma mainierių neuždirba nei paprastą dienos užmokesnį, o bosai tokių ir nepaiso, jie žiuri, kad tik jų gerieji mainieriai gautų gerai apmokėti (bosai taip vadina savo kostumierius: gerais), o visi kiti, tai prasti. Tiesa, turiu pasakyt, kad ne visose kasyklose taip yra varinėjamas biznis, bet didžiumoj, tai pusėtinai tas daroma.

Susipratę darbininkai turėtų kokiu nors būdu prašalint tokį biaurų išdavikišką darbą iš savo tarpo; tai vienas iš niekšiškiausių dalykų, kokis tik randasi tarpe angliakasių, tai pirkimas darbų.

Nors aš čionais tik mažumą dalykų paminėjau, jei reikėtų smulkmeniškai aprašyt apie šituos dalykus, tai prisieitų užimt visas laikraštyj špaltas, o tokie dalykai dedasi ne vien tik Scrantone, bet jų yra įvalias ir visoje kietosios anglies apygardoje, bet tik nieks apie tai neparašo.

Vargo Vaikas.

ROCHESTER, N. Y.

Vasario 12 d. įvyko prakalbos, kurias surengė ALDLD ir LMPS. kuopos. Kalbėjo drg. V. Andriulis. Rodosi, jau metai laiko praslinko nuo to, kaip čia lankėsi d. Andriulis. Prakalbų tema—pasaulinis judėjimas dabartiniu laiku ar panašiai.

Drg. Andriulis kalbėjo daugiausia apie Vokietiją ir tos šalies sunkią darbininkų padėtį. Kalbėtojas sakė, kad dabar Vokietijos darbininkų tokia sunki padėtis, jog negalima ją nei apsakyti, nei aprašyti. Išalkę darbininkai sulaiko duonos išvežiotojus ir atima nuo jų duoną. Trumpai pabrėžė ir kitų buržuazinių valstybių stovį ir nurodė, kad ir jos eina prie bankruto, būtent, Anglija, Francija ir kitos. Pridurė ir Washingtono žibalo skandalą.

Užbaigdamas prakalbą, ragino vietos darbininkus prie didesnio ir energingesnio veikimo. Čia draugas Andriulis kaip tik pataikė plyta kakton, nes ištikrųjų veikiama mažai. Šitą klausimą jau seniai reikėjo apsvarstyti ir išvyti laukan individualizmą, kuris čia labai įsigyvenęs. Mat, pastaruoju laiku įėjo madon vien tik savimi rūpintis, o veikimu lai rūpinasi Motiejus, nes jam tėvas ūkį aprašo, arba lai eina Jurgis, nes jam tėvas batus nupirko. Kokiems galams man veikti, lai kiti veikia.

Panašiai didžiuma vietos lietuvių darbininkų išsikalbinėja arba pasiaiškina, kodel jie neveikia.

7 d. kovos bus prakalbos, kurias rengia A.C.W. of A. 203 lietuvių skyrius. Kalbės d, A. Bimba, iš Brooklyn, N. Y.

"L." Koresp.

J. Siurba.

BAŽNYČIOS KOVA PRIEŠ MOKSLĄ

(Tąsa.)

Bažnyčia Paskelbė, Kad Žemė Plokščia, Kai Blynas.

Senovės žmonėms sunku buvo kitaip įsivaizdinti žemę, kaip tik taip, kad žemė—tai visatos centras, kad ji plokščia, kai ripka, o dangus užvožtas ant žemės, kai bliūdas. Materialės gyvenimo sąlygos ir stoka mokslinių patyrimų neleido žmonių protui kitaip suprasti pasaulio struktūros.

Tačiaus suvirš penketą šimtmečių prieš krikščionių gadynę radosi Graikijoj filosofų (Pytagoras ir Filodas), kurie spėliavo, jog žemė apvala. Plato ir Aristotelis taipgi spėliavo, kad žemė apvala, kai kamuolys. Pirma negu krikščionys užvaldė pasaulį, ta mintis jau buvo pusėtinai išsiplatinus tarp tų laikų mokslininkų. Bet tai buvo peilis po kaklu krikščionių bažnyčiai. Už tai ji įgijus galią iš šaknų rovė tą mintį. Bažnyčia reikalavo plokščios žemės. Kitoks supratimas žemės struktūros buvo griežtai priešingas feudalizmui. Juk feudalizmo tvarka buvo subudavota pagal dievišką tvarką danguj. Kadangi tuo laiku buvo daug kalbama ir tikima, kad Kristus greitai nužengs ant žemės antru kartu teisti gyvus ir mirusius, tai kunigai sakydavo: jei žemė būtų apvala, tai kaip žmonės kitoj pusėj galėtų matyti Kristų nužengiant iš dangaus? Sulig dievo žodžio, biblijos, žemė plokščia.

Šv. Augustinas (354—430), kuris skaitomas bažnyčios tėvu, tikrino savo skaitytojams, jog studijavimas fizikos ir astronomijos, tai tik "eikvojimas laiko veltui". Girdi, bereikalingas darbas studijuoti visatos subudavojimą, nes biblijoj sakoma, kad greitai bus naujas dangus ir nauja žemė.

Šeštam šimtmetyj zokoninkas Kosmas Indikoplastas (Cosmas Indicoleustes) sulig biblijos pagamino fizikinę geografiją. Sulig tos geografijos, žemė plokščia, kai stalas. Žemės ilgumas—keturių šimtų dienų kelionė, platumas—dviejų šimtų dienų kelionė. Apsupta keturių jūrų, kurių kraštai daeina iki storų sienų. Viršui žemės tvirtas, šviesus uždangalas (dangaus skliautas), kuris uždengia žemę, kaip apvožtas bliūdas. Apačioj uždangalo saulė, mėnuo ir žvaigždės; viršuj—dangus, kur karaliauja dievas su angelais, kaip ant žemės karaliauja dvasiškija su feudalais. Viršuj uždangalo taipgi yra vandenys. Angelai dirba išsijuosę: uždarinėja ir atidarinėja dangaus langus del lietaus. Jie taipgi ritinėja dangiškus kūnus iš vienos vietos į kitą, kad būtų diena ir naktis, šviesu ir tamsu. Žiemiuose esą didžiausias kalnas. Kiekvieną vakarą angelai nuritina saulę už jo ir laiko iki rytui.

Pekla—Atlantiko Vandenyne.

Žinoma, išdirbus tokį dangaus planą, peklai likosi vieta surasta apačioj žemės. Plačiai buvo tikima, jog pekla randasi Atlantiko Vandenyne, netoli nuo Europos pakraščio. Kada Kolumbus plaukė per Atlantiką, tai jūreiviai baisiai bijojo patekti peklon.

Toks bažnyčios "mokslas" viešpatavo per daugelį šimtmečių. Kas tik išdrįso kitaip aiškinti pasaulio sudėjimą, tas buvo prakeiktas, paskelbtas eretiku ir, kaipo tokis, buvo kankinamas ir baudžiamas mirtimi.

Aštuntam šimtmetyj vyskūpas Vigilas prasitarė, kad žemė apvala ir kad kitoj pusėj gyvena žmonės. Popiežius Zakarijas prakeikė jo tokias pažvalgas ir pareiškė, jog jis neteks vyskūpystės, jei neužsidarys burną. Vyskūpas turėjo nutilti.

Mokslas, It Vulkano Lava, Veržėsi į Viršų.

Mokslui, kaip tam pasakiškam smakui, bažnyčia nukerta vieną galvą, o jos vietoj išauga kelios. Žmonija progresavo. Turtų pagaminimas didėjo. Augo miestai ir pirklių klesa. Miestuose žmonių protas šuoliais šoko pirmyn. Dvyliktam ir tryliktam šimtmečiuose bažnyčia įsteigė šventą inkviziciją su žiauriausiomis kankinimo ir žudymo priemonėmis. Tai buvo aštriausias bažnyčios kardas prieš eretikus ir mokslininkus. Bet mokslas, it ta vulkano lava, veržėsi į viršų. Inkvizicijos kartuvės negalėjo užslopinti jo.

1316 metais Petras Abano, italas, žymus gydytojas, pasidrąsinęs mokino, kad žemė apvala. Jo buvo laimė, kad jis mirė pirma, negu pasiekė jį šventos inkvizicijos nagai.

Biskį vėliau (1327) į bažnyčios nagus pateko žymus astronomas Cecco d'Ascoli. Už mokinimą, kad žemė apvala ir kad kitoj pusėj gyvena žmonės, bažnyčios galvos išvijo jį iš Bolognos universiteto (Italijoj) o vėliau gyvą sudegino ant laužo Florencijoj.

Mikolas Kopernikas.

M. Kopernikas gimė 1473 metais, Lenkijoj. Kadangi tuo laiku skaitėsi garbė būti dvasiškiu ir kunigijos "mokslas" buvo "augščiausiu mokslu", tai daugelis mokinosi kunigystės. Kopernikas taipgi išėjo į kunigus, o vėliau tapo kanauninku. Jis žingeidavo atrasti pasaulio paslaptis. Mylėjo žiūrėti į mirgantį žvaigždėmis dangų. Taipgi studijavo senovės astronomų tyrinėjimus. Profesoriaudamas Romoj (1500), jis ištyrė, kad žemė tai nėra visatos centras; atžagariai, ji sukasi pati apie save ir kai kamuolys bėga aplink saulę su kitomis planetomis. Jis žinojo, kad bažnyčios skelbiamas mokslas klaidingas. Bet taipgi jis žinojo ir ką kitą: žinojo, kad už savo mokslo skelbimą jis gali atsidurti ant laužo.

1507 metais Kopernikas jau buvo užbaigęs lotyniškai rašyti astronomijos knygą **"De Revolutionibus Orbium Coelestium"** (Sukimasis Dangiškų Kūnų), kurioj išdėstė, kad žemė nėra pasaulio vidurys ir kad ji nestovi ramiai. Bet bijojo atspausdinti. Tik prieš pat mirtį, ištikimų draugų prikalbėtas, padavė ją spaudon. Gulint jam ant mirties patalo, 24 d. gegužės, 1543 metais, jo rankos aplaikė kopiją tos knygos ir mirštančios akys apsidžiaugė. Už kelių valandų jis atsisveikino su pasauliu, kurį jis taip labai mylėjo.

Ne tik katalikų, bet ir protestonų bažnyčia pasmerkė Koperniko mokinimą. Liuteris pareiškė: "Tas kvailys (Kopernikas) nori apversti ištisą astronomijos mokslą bet šventas raštas mums sako, kad Jozua paliepė saulei stovėti ramiai..." Kalvinas klausė: "Kas gali išdrįsti statyti Koperniko autoritetą augščiau švento rašto?"

Šiandien katalikų ir protestonų tikėjimas, virtęs buržuazijos įrankiu, dar laikosi, nuodina milionams žmonių protus, bet jų šventas "mokslas", biblija, atsidūrė muzėjuj.

(Toliaus bus.)

JEIGU NORITE KAD JŪS BIZNIS AUGTŲ, TAI GARSINKITĖS "LAISVĖJE".

LIETUVIŠKA BARBERNĖ

ĮRENGTA PO ŠIAI MADAI.

Darbą atliekame gerai. Kerpame plaukus taip, kaip kas nori — vyrams, moterims, merginoms ir vaikams. Skutame ir pagražiname kiekvieną, kuris pas mus atsilanko. Kurie nenorite eiti pas svetimtaučius, ateikite pas mus. Visuomet rasite mandagų patarnavimą..

K. S. BABINSKAS
116 DORCHESTER, AVE.
So. Boston, Mass.

Vieta labai paranki, prie pat Broadway stoties, prieš firehouse.

71 Metų Jaunas ir Nieko pas Nieką Neprašo.

Sako šitas vaistas yra tikras nervų ir kuno tverėjas.

Geo. W. Riley iš Anabel, Mo. rašo: "Esu 71 metų jaunas. Nuo to laiko kaip aš pradėjau imti Nuga-Tone'ą nieko iš nieko nereikalauju. Jei man pagerina susitikti su audra, tai aš paimu Nuga-Tone'o tabletą. Daugelis mano mylimųjų yra palaidoti kapuose, kurie galėjo laimingai gyventi, jei jie butų ėmę Nuga-Tone'ą." Šitas didysis Nervų, Kraujo ir Kuno Tverėjas yra lygiai geras seniems ir jauniems, vyrams ir moterims. Jis duoda stiprumą ir drąsą audrai išlaikyti. Per 35 metus Nuga-Tone'o receptas buvo vartojamas nepalyginamu pasisekimu. Priimk tik tikrąjį Nuga-Tone'ą. Pamėgink jį pats ir įsitikink. Vienam pilnam mėnesiui gydytis tik $1.00. Nuga-Tone'ą pardavinėja visi geresnieji aptiekininkai, pozitingai garantuodami, kad suteiks pilną patenkinimą, arba pinigai bus sugrąžinti (garantiją rasi prie kiekvienos bonkelės), arba pasiųs tiesiog apmokėtu paštu National Laboratory, 1038 S. Wabash Ave., Chicago, pasiuntus jiems $1.00.
110.

Phone: Cypress 3980

OSVALDAS KIBURIS
Užlaiko Puikiausią
UŽEIGĄ

Gamina geriausius užkandžius, todel kiekvienam lietuviui yra patogi vieta užėjimui. Atvažiavusieji į East New Yorką, niekuomet neužmirškite atsilankyti pas

OSVALDĄ KIBURĮ
858 Glenmore Avenue
Brooklyn, N. Y.
(East New York)

Detroito Lietuvių Darbininkų Aptiekos

Čia randasi dvi lietuviškos aptiekos, kuriose galima pirkti vaistus daug prieinamesne kaina, negu kur kitur dabartiniu laiku.
M. A. KISHON, Aptiekorius Savininkas
8701 JOS. CAMPAU AVE. ir 5046 CHENE ST., —DETROIT.

VIENATINIS
LIETUVIŠKAS SANDĖLIS

Visokių lietuviškų žolių, šaknų, žiedų ir t.t., gydančių visokias ligas: vidurių užkietėjimą, romatus, vandeninę ir širdies ligas; kosulį, kokliušą, del kraujo valymo ir suteikimo apetito, nuo šlapinimosi lovoje; nuo inkstų ligos, nuo mėnesinių kentėjimo ir peršalimo arba taip kokių kliučių; pradžia motinoms nuo visokių nesmagumų. Viršminėtoms ligoms žolės yra skyrium sutaisytos su lietuviškais nurodymais, kaip vartoti. Pakelis 60c.; 6 už $3.80.

Žolės nuo išgąsčio, nuomario, galvos užimo, nuo baltligės ir atmainų gyvenime po 85c. už pakelį; už 6 — $4.50. Salyklo ir apynių del 15 gorčių alaus $1.60. Naujausiai išrasti vaistai nuo neatkosėjimo, dusulio, taipmainų astmos, bonkutė $1.75. Taipgi, jeig jus kankinatės viršminėtais nesmagumais ir jums gydytojai negelbsti, mėginkit su žolėmis gydytis, o bus pasekmės. Reikalaujam agentų.

M. ZUKAITIS
451 Hudson Ave., Rochester, N. Y.

Laisvės Draugai

Kaipo supratlyvi vyrai, už tai rūko Naujoko Cigarus, kad patįs brolių Jono ir Petro Naujokų rankomis yra sumaniai padaryti iš gero tabako, gražiai dega, malonus rūkyt ir dumas puikiai kvepia. Draugai Laisviečiai, kurie dar tų cigarų nežinot, tad visur lietuviškose užeigose, Restoracijose, Klubuose ir štoreliuose reikalaukite ir rūkykite

JONO—JOHN'S CIGAR

arba Petro Naujoko po 10 centų cigarą, o rūkant džiaugsitės, kad rukai gerą cigarą. Vytauto po ... ir 20c.). Tėmyk vardą ir parašą ant bakso. Imant baksais atsieina daug pigiau. Cigarus išsiunčia per paštą į kitus miestus privatiškai ir biznieriams. Adresas:

NAUJOKŲ CIGARŲ DIRBTUVĖ
231 DIVISION AVENUE
(Near Marcy)
BROOKLYN, N. Y.

Verta paremt brolius darbininkus, jų cigarai labai geri.

DAKTARAS NAMUOSE TIK UŽ $1.50

Malonus "Laisvės" Skaitytojau: — Jeigu brangini sveikatą ir žinai kiek ligos įsigalėjimas, ypatingai peršaldymas, pridaro nesmagumo ir iškasčių, tai turėk daktarą namuose. Jeigu kenti kojų ar rankų gėlimu, strėnų ar kitų skausmus, tai pasisiųsdink Deksnio galingos Mosties, ir apsisaugosi arba pasiliuosuosi nuo viršminėtų nesmagumų. Deksnio galinga Mostis yra sudaryta iš geriausių gyduolių ir pripažinta per daugelį žmonių, kaipo geriausia gyduolė nuo viršminėtų nesmagumų. Kaina $1.50. Tiems, kurie myli švarumą, patariame parsisiųsdinti Deksnio ligų apsaugotoją (Perfume Block), kuris suteikia malonų kvapą ir sunaikina visokias nepageidaujamas rugštis, ypatingai padėjus tarpe drapanų, apsaugoja nuo įvairių bužių, kurie sugadina drabužius ir pridaro daug nuostolių. Ant mėty plėtimo garantuojamas. Kaina $1.00; pamada plaukams nuo plaukų kanų—kaina $1.00. Mostis nuo ronų ir nudegimų $1.00, Mostis nuo pučkų ir dedervinių 50c. Už mažiau, kaip doleri gyduolių nesiunčiame.

Kurie abejotų apie šito apgarsinimo teisingumą arba gyduolių vertę, tai klauskite žemiau pasirašiusių. Reikia įdėti 2c. markę atsakymui. M. Panelis, 591 Ave. A., Bayonne, N. J.; J. Gaidelis, 28 E. 21st St., Bayonne, N. J.; W. Ogonowski, 39 E. 21st St., Bayonne, N. J.; J. Kirmil, 412 Broadway, Bayonne, N. J.; Rutkauskas, 154 West 20th St., Bayonne, N. J.; ... 445 Broadway, Bayonne, N. J.; D. K. Sideras, ... Bayonne, N. J.

Reikalaudami gyduolių ir siųsdami užsakymus kreipkitės prie pardavimo agento

J. ZALECKAS
28 East 21st Street, Bayonne, N. J.

REIKALAUJAME AGENTŲ
P. DEKSNIS OINTMENT CO., Išdirbėjas ir Chemistas

Kas Norite Gauti Pirmą Dovaną $15?

ŠĮ MĖNESĮ YRA "VILNIES" VAJUS UŽ GAVIMĄ

2000 NAUJŲ SKAITYTOJŲ

Prenumerata (per šį mėnesį) nupiginta iki $2 metams. Kas mokės pilną prenumeratos kainą gaus $1.50 vertės k

Gavusiems Daugiausia Naujų Skaitytojų Skiriama šios Dovanos:	
Pirma, pinigais	$15.00
Antra, Lalio Žodynas, vertė	$11.00
Trečia, pinigais	$10.00
Ketvirta, fountaninė plunksna (nauja)	$7.50
Penkta, pinigais	$5.00
Šešta, 5 knygos (Marksizmo lekcija)	$4.00
Septinta, Naujosios Gadynės" kompletas	$2.25

Kas gaus daugiausia naujų skaitytojų, gaus pirmą dovaną, mažiau gavęs, antrą ir t.t. Visų dalyvaujančių vajuj skelbsime vardus nuo to, kada jie prisiųs pirmus skaitytojus. Tad gavę kelis, tuojaus siųskite "Vilnies" Administracijai.

Draugai, numažinimas prenumeratos iki $2, tai didelis palengvinimas norintiems užsirašyti "Vilnį". Delto per šį mėnesį stengkimės padirbėti, kad kiekvieno mokančio skaityti lietuvio darbininko stubon eitų "Vilnis".

"VILNIS" yra darbininkų laikraštis, tai jos praplatinimas reiškia plėtojimą mūsų idejų, didinimą mūsų judėjimo.

"VILNĮ" lengva užrašyti darbininkui, ypač kuomet išaiškini jam, kad "Vilnis" turi bendradarbius net ir Kaune, Maskvoj, Vladivostoke ir kt.

Pasidarbuokite per šį mėnesį "VILNIES"—mūsų judėjimo labui.

"VILNIS"
2513 S. HALSTED ST., CHICAGO, ILL.

Bostono ir Apielinkės Skyrius

DRAUGAS A. BIMBO BOSTONE.

Ateivių Gynimo Taryba rengia eilę protesto prakalbų, kurios bus sekančiose vietose:

Kovo 8 d., Lietuvių svetainėje, 26 Lincoln St., Brighton, Mass.

Kovo 9 d., po pietų, Lietuvių svetainėj, kampas E. ir Silver Sts., South Boston, Mass.

Kovo 9 d., vakare, Rohdes Hall, 40 Prospect St., Cambridge, Mass.

Visose vietose kalbės drg. A. Bimbo iš Brooklyn, N. Y. Šiose prakalbose bus priimamos rezoliucijos prieš besikėsintojus suvaržyti ateivių darbininkų teises šioj šalyj. Tad yra svarbu kiekvienam darbininkui ateiti į šias prakalbas ir prisidėti su savo balsu prie apgynimo ateivių darbininkų. *A. P. T.*

Norwood, Mass.

22 d. vasario buvo susirinkimas L.L.R. choro. Iš svarbesnių tarimų reikia paminėti šiuos. Pakeltas "Vilnies" organo klausimas. Plačiai šitą klausimą apkalbėjus, nutarta "Vilnies" naudai surengti gerą koncertą. Šitam darbui išrinkta komisija. Reikia tikėtis, kad pasekmės bus geros, nes komisijon išrinkti gabūs draugai.

Reikia pasakyti, kad šis choras surengia tokius koncertus, kokių kitos organizacijos nesurengia.

2 d. kovo, L.S.B. svetainėje, 14 St. George Ave., rengia diskusijas temoje: "Ar sandariečiai ir jų broliai liaudininkai Lietuvoje neprisideda prie Lietuvos darbininkų terorizavimo?" Pradžia 5 val. vakare.

Vietos sandariečiai turi gerą progą ateiti į svetainę ir apginti save ir savo brolius liaudininkus Lietuvoje. Jiems bus priparodyta, kad jie ir jų viemmičiai Lietuvoje terorizuoja darbininkus.

Visi vietos darbininkai turėtų ateiti į šias diskusijas.

K. Ž.

ZEIGLER, ILL.

17 d. vasario ALDLD. 163 kuopos laikytame susirinkime, del įvairių dalykų, prisiėjo nemažai pasiginčyti. Pirmiausias ginčas kilo, kuomet atstovas į Lietuvių Namo Bendrovę raportavo, kad bendrovės šėrininkai nutarė pasidalinti tuos 200 dol., kuriuos jie gavo nuo pleciaus savininko, kada pirko plecių. Mat, kada šėrininkai pirko plecių, tai jie nesutiko mokėti už jį $3,500,bet tik $3,300. Taigi savininkas, norėdamas gauti tiek, kiek jis pareikalavo, bet matydamas, kad negaus, del nežinomos priežasties, padavė ve kokią propoziciją: "Užmokėkite man $3,500, o aš jums grąžinsiu $200." Tai šėrininkai nors užmokėjo $3,300, bet plecių vertina $3,500 ir todel jie mano, kad nuderėti $200 priklauso tiems, kurie turėjo pirkę šėrus, kuomet pirko plecių, todel ir 200 dol. pasidalino. Daug kuopos narių reikalavo, kad atstovas į L.N.B. paaiškintų šėrininkams, jog jųjų nutarimas pasidalinti tuos $200 yra netikęs ir jį turėtų atšaukti. Šių draugų nuomone, tai tokis pasielgimas labai pakenktų tolimesniam šėrų pardavinėjimui. Jie sako: žmonės, sužinoję tokį dalyką, paskaitys už šmugelį ir atsisakys šėrus pirkt.

Bendrovės nutarimo rėmėjai 1 balso dauguma, laimėjo. Pinigus pasidalins.

Užbaigus pirmą ginčą, tuojaus kilo antras. Mat, bendrovės rėmėjai padavė sumanymą dapirkt vieną šėrą. Bet šis sumanymas likosi atmestas, nes išde mažai pinigų randasi ir kad yra daugiau svarbių reikalų remti.

Nemažai ginčytasi, kuomet keli draugai sumanė atsisakyti nuo palaikymo vaikučių mokyklėlės. Sumanytojai argumentavo: vaikučių negalima prie tokių aplinkybių išmokinti. Bet dauguma sutiko su tuo, kad mokslas nėra lengvai atsiekiamas, tai nereikia ir norėti, kad iš mažai darbų turėti dideles pasekmes, ir nutarė neatsimesti, bet daugiau darbuotis.

Nors pinigų išde kuopa turi mažai, o reikalų daug, bet "The Daily Worker" bendrovės nutarė nupirkti vieną šėrą. Labai gerai, kad šitame klausime nesiginčyta.

Dar nutarta svarbus dalykas, tai parinkti aukų del Lietuvos politinių kalinių. Aukų rinkimui išrinkta komitetas.

* * *

10 d. vasario SLA. 308 kuopa buvo surengus diskusijas, ar reikia prigulėti prie SLA. ir ar reikalinga remti progresyvę spaudą. Pirmiau diskusavo ar reikia prigulėti prie SLA. Prieita prie išvedimo, kad kol gyvuoja kapitalistinė tvarka, tai žėdnam reikia apsirūpinti ateitį ir delto reikia, neturint geresnės pašelpinės draugystės, prigulėt prie SLA.

Kada buvo diskusuojama, ar reikia remti progresyvę spaudą, tai už lietuvių kalboj progresyvę spaudą stojo visi, kad reikia, bet už kitų kalbų buvo visokių nuomonių. Vieni sakė, kad Amerikoje reikia daugiausia steigti anglų kalba laikraščių ir išleisti knygų. Kiti aiškino, kad žėdna tauta turi rūpintis savo spauda. Bet prie pabaigos diskusijų prieita prie išvedimo, kad anglų kalba progresyvišką spaudą, ypač "The Daily Worker"visų tautų darbininkai privalo remti. Diskusijos, ar reikalinga remti progresyvišką spaudą, įvyko delto, kad pirmiau laikytame SLA. 308 kp. susirinkime buvo pakeltas klausimas pirkti "The Daily Worker" 5 šėrus ir likosi atmestas. Kurie stojo už pirkimą, tai matė, kad tokį dalyką reikia plačiau išaiškinti ir jie savo tikslą atsiekė,—išaiškino.

Aš manau, kad SLA. 308 kuopos nariai nupirks kelius "The D. W." šėrus, nes praeitą sykį daug stojo už nupirkimą ir tik likosi atmesta del šių priežasčių. Pirma, tai ne visiem buvo aiški nauda "The D. W."; antra, tai įnešimą padarė ne darbietis ir dar kai kurių darbiečių ypatiškas priešas, tai vieni išėjo prieš, o kiti darė pataisymus. Pavyzdžiui: sumanytojas padavė propoziciją pirkti 5 šėrus. Atsistoja darbietis ir duoda pataisymą pirkti 3 šėrus. Antras darbietis jau aiškina, kad šėras pirkti nėra reikalo, o tik būtų gerai prenumeruot "The D. W." ant metų į Lietuvių Knygyną. Taigi, bepartyviški nariai, matydami tokį net darbiečių skirtingą aiškinimą, nusprendė visai atmesti, pareikšdami: "Jie patys nesusitaria".

Zeigleryje anglių kasyklos dirbo per mėnesį laiko kasdien, bet dabar jau mažai tedirba.

Jonas Bernotas.

MASINIS MITINGAS

SAN FRANCISCO, CAL. — Vasario 15 d. Darbininkų Partija buvo sušaukus masinį susirinkimą California Hall del pripažinimo Sovietų Rusijos. Kalbėtojai buvo: Austin Lewis (ex-kunigas), J. A. McDonald, mokytojas Drb. Kolegijos ir James H. Dolson, Darb. Part. distrikto organizatorius.

Publikos buvo virš septyni šimtai.

* * *

Vas. 17 d. Darb. Part. L. S. kp. ir ALDLD. vietinė kp. bendrai buvo parengę prelekcijas Finų svet., Berkeley, Cal. Prelegentu buvo Berkeley Universiteto provesorius Silvermaster. Kalbėjo temoj tautos ir jų išsivystymas. Žmonės jo pamoka liko patenkinti ir išreiškė norą, kad būtų rengiama daugiau tokių paskaitų.

Po lekcijai buvo užminta klausimas del šelpimo Liet. politinių kalinių ir renkama aukos. Surinkta aštuoni dol. su centais. Gera pradžia. Sanfranciskiečiai su oklandiečiais visuomet atsižymi gelbėjimu Lietuvos ir Amerikos polit. kalinių. Šį sykį jie irgi nepasiliko su aukomis užpakalyje kitų.

* * *

Vas. 15, 16 ir 17 d. Plaza teatre buvo lošiama veikalai: "Countess Julia", August Strindberg'o dviejų aktų tragedija ir "The Shewing-up of Blanco Posnet", G. Bernardo Shaw'o vieno akto satyriška melodrama.

Šiuos du veikalu lošė nauja grupė susiorganizavus iš progresyvių profesionalų aktorių. Pelnas nuo lošimo buvo skiriamas pusiau: lošėjam ir vietiniam darb. laikraščiui "Labor Unity".

* * *

Vas. 19 d. Darb. Part. centralis komitetas buvo sušaukęs visuotiną narių susirinkimą. Nuo dabar bus šaukiama reguliariai visuotini narių susirinkimai vieną kart į mėnesį (antrą utarninką kiekvieno mėn.).Nariai, neatsilankę ir nepranešę priežasties, bus disciplinuojami.

Frisco George.

New Yorkas. — Policijos vyresnysis šnipas, Alf. Smith'as, dienomis užsiima šnipinėjimo darbu, o vakarais ir naktimis sako labai krikščioniškus pamokslus Beacon Light Misijoj. Sakoma, kad sumažėjo skaičius nupuolėlių, lankančių misiją, nuo to laiko, kaip Smithas pradėjo ten skelbti evangeliją. Misijos publikoj yra visokių prasikaltėlių, kurie ir bijo pasirodyti tam šnipui-evangelistui.

BAYONNE, N. J.

Lietuvių Amerikos Ukėsų Kliubas rengia puikią vakarienę, kuri įvyks 2 dieną kovo, March, 1924, Labor Lyceum svetainėj, 72 W. 25th St., Bayonne, N. J. Pradžia 6:30 val. vakare.

Ši vakarienė bus viena iš puikiausių; apart gardžių valgių bus puiki programa. Šioj vakarienėj kalbės drg. L. Pruseika lietuviškai ir miesto komisionierius angliškai. Taipgi bus deklamacijų ir kitokių pamarginimų. Yra užkviesta svečių iš New Yorko, Newarko, Elizabetho ir kitų miestų.

Tikietus galite gauti nusipirkti pas M. F. Trakimas, 243 Avenue E., J. Rutkauskas, 154 W. 20th St., bet nevėliau kaip iki 28 dienai vasario. Vaikams bus atskiras kambarys. Kviečia visus *Rengėjai.*

Draugyščių Adresai, Kurios Turi "Laisvę" už Organą

AUGŠČIAUSIOS PRIEGLAUDOS LIETUVIŲ AMERIKOJE
Centro Valdybos Antrašai, 1923 m.

Pirmininkas Frank Rodgers, 742 Boquet St., McKees Rocks, Pa.
Vice-Pirm. J. A. Riukas, 1339 Fayette St., N. S, Pittsburgh, Pa.
Sekretorius J. Blazaitis, 2322 Fifth Ave., Pittsburgh, Pa.
Iždininkas J. Gataveckas, 109 Cress St., Carnegie, Pa.

Turtų Kontrolieriai.
Jurgis Samuilis, 2102 Carson St., Pittsburgh, Pa.
J. Miliauskas, P. D. Box 588, McKees Rocks, Pa.
K. Levine, 242 Penn Ave. Extention Turtle Creek, Pa.

DRAUGYSTĖ D. L. K. VYTAUTO BAYONNE, N. J.
Viršininkų adresai:
Pirm. A. Lukaitis, 14 W. 17th St.; Vice Pirm. A. Bočis, 68 W. 10th St.; Prot. Sekr. J. Valaitis, 14 W. 17th St.; Fin. Sekr. J. Zaleskas, 28 E. 21 St.; Kasierius F. Lukaitis, 73 E. 22 St.; Kasos Globėjai: J. Kalinauskas, 8 Liberty Court St. ir P. Bulvidienė, 43 W. 15th St.; Maršalka St. Laurinaitis, 30 E. 21st St. Visi Bayonne, N. J. Susirinkimai atsibūna seredoje po pirmam kiek vieno mėnesio 26 E. 21st St., Bayonne, N. J.

LIET. PAŠ. DRAUGYSTĖ LAISVĖ EASTON, PA.

Pirm. P. Klova, 113 So. 13th st.; Pagelb. S. Kulaitis, 676 Northampton st.; Nutar. rašt. Alex Vyturis, 111 Lehigh st.; Fin. rašt. J. Katinas, 1855 Northampton st.; Iždininkas S Meison, 634 Ferry st., Maršalka S. Masiulevičius, 1234 Butler st.; Iždo globėjai S. Kulaitis, J. Jankauskas ir S. Masiulevičius.
Susirinkimai atsibūna kas antrą nedėldienį kiekvieno mėnesio, 2 val. po pietų, po numeriu 36 N. 7th st., Easton, Pa.

LAISVĖS SUNŲ DRAUGYSTĖ, MAHANOY CITY, PA.
Valdybos Adresai:
Pirmininkas V. Alecunas, 23 South 10th St.; Vice-Pirmininkas M. Šopis, 1216 E. Centre st.; Maršalka V. Žemaitis, 304 E. Centre st.; Turtų Rašt. A. Ramanauskas, 1025 E. Pine st.; Nutarimų Rašt. K. Daminikas, 1239 E. Pine st.; Iždo globėjai: S. Palubinskas, 60 North Main st.; Jonas Gremas, 835 East Centre st.
Susirinkimai atsibuva paskutinį panedėlį kiekvieno mėnesio ant Juozo Aidukaičio svetainės po numeriu 1139 East Mahanoy st.

Hartford, Conn., Lietuvos Sūnų ir Dukterų Draugystės Valdyba 1924 m.

Pirm. M. Selokas, 64 Morris St., Hartford, Conn.; Vice-pirm. J. A. Piškauskas, 220 Fairview Pl., W. Hartford; Turtų sekr. J. Vikšrys, 11 Goodman Pl., Hartford; Prot. sekr. D. Giraitis, 429 Summit St., Hartford; Kasierius A. K. Kelcnas, 35 York St., Hartford; Organo priž. V. Staugaitis, Burnside Sta. 40, Wood land, Conn.
Mėnesiniai susirinkimai atsibūna kas trečią nedėldienį kožno mėnesio, Eagle Hall, 23 Central Row, 1 val. po pietų.

LIETUVOS SUNŲ IR DUKTERŲ PAŠELPINĖS DRAUGIJOS Grand Rapids, Mich. Valdyba:

Pirm. A. J. Kareckas, 725 Nason St., N.W.; Pirm. pagelb. A. Gasparas, 1650 Elizabeth Ave.; prot. rašt. K. Rasikas, R.R. 9, Box 117; fin. rašt. A. Krasnauskas, 1560 Elizabeth Ave.; iždo globėjai: M. Zuris, 1524 Quarry Ave. Draugijos susirinkimai įvyksta kas antrą (2) utarninką kožno mėnesio, 7:30 val. vakare, po No. 1057 Hamilton Ave., Grand Rapids, Mich.

LIETUVOS SUNŲ IR DUKTERŲ DRAUGYSTĖ, ELIZABETH, N. J.
Valdybos Antrašai:
Pirmininkas J. Usonis, 234 Second st.; Pirm. pagelb. J. Drulis, 321 Bond St., Nutarimų rašt. J. Bruzgis, 129 Pine St., Turtų rašt. B. Rauba, 219 Clark Pl.; Iždininkas V. K. Šerelis, 553 Livingston St.; Iždo globėjai: F. Petrašiunas, 300 First St. ir A. Lukosevičia, 232 Ripley Pl. Organo rašt. M. Budreckis, 228 Clark Pl.
Susirinkimai atsibuna kas 3 panedėlį kožno mėnesio. A. Lutvino svetainėj, 69 So. Park St., Elizabeth, N. J.

ŠV. ROKO DRAUGYSTĖ, MONTELLO, MASS.
Valdybos adresai:

Pirmininkas J. Konstantinavičius, 3 Burton St.; Vice pirm. A. Sereikis, 72 Vine St.; Protok. raštininkas K. Venslauskas, 129 Melrose St.; Finansų rašt. J. Stripinis, 49 Sawtell Ave.; Iždininkas M. Puodžiunas, 29 Arthur St. Iždo globėjai: S. Petravičius, 25 Porter St., M. Mačiulaitis, 45 Ridge St., M. Miškinis, 9 Burton St.; Ligonių rašt. Iz. Buividas, 29 Ames St.; Maršalka J. Pilipauskas, 28 Cleveland Ave. Visi Montello, Mass.
Draugystės susirinkimai įvyksta kas pirmą seredą kiekvieno mėnesio, vakare, Lietuvių Tautiško Namo svetainėj.

DRAUGYSTĖS D. L. K. KEISTUČIO DETROIT, MICH.
Valdybos adresai:
Pirmininkas J. Liuberta, 668 Benson St.; Nut. Rašt. P. Čekanauskas, 9522 Russell St.; Fin. Rašt. J. Valaitis, 1738—22nd St.; Ižd. J. Šienaitis, 9515 Cardoni Ave.; "Laisvės" agentas Ed. Šeputis, 11343 Cardoni Ave.; Kasos Globėjai: Adomas Balšis, 9153 Chamberlain St.; E. Pocevičienė, 9862 Cardoni Ave., Detroit, Mich.
Susirinkimai atsibūna kas pirmą nedėldienį kiekvieno mėnesio 3 val. po pietų, House of the Masses.

LIETUVOS BROLIŲ IR SESERŲ DRAUGYSTĖ, RACINE, WIS.
Valdybos adresai:
Pirm. — A. Saltonas, 1528 Quincy Ave.; Pirm. Pagelb. — T. Gališauskas, 1420 Marquette St.; Nut. Rašt. — E. Kaupiutė, 1133 N. Wisc. St.; Fin. Rašt. — J. Kaupas, 1025 La Salle St.; Ižd. — A. Tankunas, 1004 Lockwood Ave.; Iždo Glob. — F. Pocienė, 931 Walnut St. ir A. Saladžius, 1200 Main St.
Susirinkimai įvyksta kas trečią nedėldienį, Union svetainėj ant Wisconsin gatvės.
Nariui apsirgus draugystė moka pašelpą. Kurie priklauso pirmam skyriui, gauna vieną dolerį į dieną; antram skyriui — gauna po 2 dol. į dieną.

TEISYBĖS MYLĖTOJŲ VYRŲ IR MOTERŲ DRAUGYSTĖ, MOLINE, ILL.

Pirmininkas J. Julus, Box 48th St. and 5th Ave., Moline, Ill.; Pirm. pagelb. J. Welicka, 53rd St., and 5th Ave., Moline, Ill.; Protokolų rašt. K. Šimkus, 135 36th St., Moline, Ill.; Finansų rašt. A. Trepkus, 349 — 10th St., Moline, Ill.; Iždininkas A. Motiečius 225 — 4th Ave., Moline, Ill.; Maršalka K. Laurinavičia, 1354 — 6th Ave., East Moline, Ill.

LYTIES, PUSLĖS IR KRAUJO LIGŲ
(Inkstų, Puslės, Prostatės ir t.t.)
SPECIALISTAS, TURINTIS PRAKTIKOS PER 25 METUS

Dr. ZINS išgydo visokias chroniškas ligas, nervų suirimą, širdies, plaučių, skilvio, kepenų ir kitokias pavojingas ligas.
MOTERYS! VYRAI!
Išegzaminuojame Dykai
Žmonės, kurie serga nusilpimu ir jau neturi vilties pasveikti, bus gydomi ypatiškai. Liga tikrai bus prašalinta ir sveikata sugrįš. Ateikit ir reikalaukit išegzaminuot veltui. Nieko jums nekainuos buti išegzaminuotu per Dr. ZINS. Jo gydymo kainos yra labai žemos. Daugelis sergančių važiuoja net šimtus mylių, idant tapti išgydytais. Visoki ištyrinėjimai yra daromi, kraujas egzaminuojamas sulyg Wassermano sistemos. Taipgi yra daromi kraujo įčirškimai

DR. ZINS
110 EAST 16th ST.
TARPE 4th AVE. ir IRVING PLACE
NEW YORK, N. Y.
Valandos: nuo 9 ryto iki 8 vakare.
Nedėliomis: nuo 9 ryto iki 4 v. po pietų.

B. A. ZINIS REALTY CO. and BUILDERS

Turiu 14 metų praktikos pardavimo nuosavybių, nes esu pardavęs už kelis milionus vertės. Gabiausis lietuvis agentas Brooklyne, esu išlaikęs 3 egzamenus. Per moksią, gabumą įgijau biznį

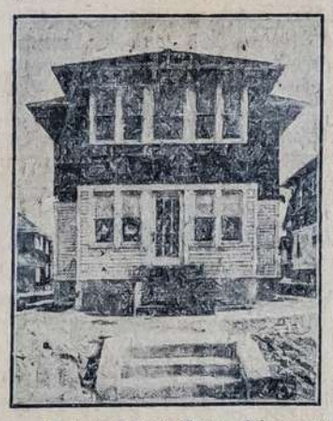

Kas pas mus ateina, gauna tai, ko nori: pirkti, budavoti arba paskolą. Visus aprūpinam teisingai. Turim ant pardavimo keturiuose ofisuose apie 5 tūkstančius namų: Brooklyne, Bushwick Section, Greenpoint, Maspeth, Flatbush, Canarsie, Arlington Section, Cypress Hill, East New Yorke, Woodhaven, Richmond Hill, Ozon Park, Jamaica, Halles, Queens ir Floral Park.
Taipgi turime ant pardavimo visokių farmų.
Parduodam namus su mažu įnešimu, mokant $200.00. Randavojame namus, krautuves, dirbtuves, kambarius ir t.t.
Padarome Real Estate dokumentus su paliudijimu Notary Public. Inšiuriname nuo ugnies ir gyvasties. Skoliname pinigus ant 1-2 mortgičių.
B. A. ZINIS REALTY CO and BUILDERS
OFISAI:
499 Grand St., Cor. Union Ave., Brooklyn, N.Y.
420 Lorimer St., Brooklyn, N. Y. Telephone Stagg 3929
20 Oceanview Ave., Jamaica, L. I., Telephone Jamaica 3137-W
468 Fulton St., Cor., 168 St., Jamaica, L. I. Tel. 7394 Jamaica

GERAS PATARIMAS
Dabokitės nuo šalčių. Šaltis tai yra didžiausias žmogaus neprietelis, ba jis ne tik atneša sunkiausias ir ilgiausias ligas, bet tankiai ir į grabą nuvaro. Todel, kada pagaunate šaltį neimkite vaistus, kurie dar neištyrinėti, ale paimkite visiems žinomus Urban's Cold Powders (Urbonų Miltelliai) nuo šalčio, kurie tūkstančiams prašalino šaltį ir apgynė nuo didesnių ligų. Prekė 75 centai už baksiuką.
Kitas žmogaus didelis naikytojas, tai yra vidurių užsikietėjimas. Tas ne tik padaro visą žmogaus kuną ir protą sunkiu, betgi ir visą sistemą nusilpnina, per ką atidaro duris žmogaus kune del visokių kitų ligų.
Vartokite URBO LAX TABS, o jūs kunas ir protas bus visada lengvas, čystas ir sveikas. Prekė 25 centai už baksuką.
F. URBONAS
151 METROPOLITAN AVE., BROOKLYN, N. Y.
Tel. Greenpoint 1411.

JEIGU JUS KENČIATE
Nuo bile jokio kraujo sugedimo, silpnumo, odos ligų, skilvio, širdies arba kepenų nesveikumo, inkstų arba puslės nesmagumų, Reumatizmo ,tai visuomet kreipkitės pas mane. Aš jums sutaisiu geriausius patarimus ir gydymo būdus iš mano 40 metų patyrimo ir 14 metų praktikavimo didžiausiuose ligonbučiuose. Mano ypatiškas gydymas iki išgydymui atsieis jums tik 10 dolerių.
Ant silpnai sergančių žmonių didžiausią atydą atkreipiame.
Ofiso valandos: nuo 10 iš ryto iki 6:30 vakare.
Nedėliomis nuo 10 iš ryto iki 1 val. po pietų.
ANDREW EGAN, M. D.
168 W. 23rd St., Netoli 7th Ave., New York

AUTOMOBILIŲ MOKYKLA
Jeigu jūs norite padaryti lengvesnį ir geresnį pragyvenimą, tai mokinkitės automobilius amato geroj lietuviškoj mokykloj, kur po vadovyste instruktorių galite per kelias savaites išmokt gerai važinėt ir pataisyt visokių sistemų automobilius, trokus, taipgi ir Fordą.
MES GARANTUOJAME ŠOFERIO LAISNIUS
Taipgi sujieškom kiekvienam mokiniui vietą, nes mes surišti su employment ofisu ir turim laisnius.
Mūsų adresas:
Automobile School
726 Lexington Ave.
arti 59th St.
NEW YORK, N. Y.

TELEPHONE: STAGG 8832.
A. Dobrovolskis ir A. Radzevičius

GRABORIAI UNDERTAKERS
LAIDOTUVIŲ DIREKTORIAI
IŠBALSAMUOJAM IR LAIDOJAM NUMIRUSIUS ANT VISOKIŲ KAPINIŲ
456 LORIMER STREET
Tarp Grand ir Manjer gatvių
BROOKLYN, N. Y.

AR NORI VALGYT GERĄ DUONĄ?
Jeigu taip, tai imk duoną iš
GARSO KEPTUVĖS
(Seniausia įstaiga)
KEPA GERIAUSIĄ DUONĄ IŠ ČYSTŲ RUGINIŲ MILTŲ.
Turėdami kokį nors užsakymą ir norėdami valgyti gerą skanią, puikiai padarytą duoną, tai visados kreipkitės į mus. Duoną siunčiame ir į kitus miestus.
Savininkai
W. Masiulevičius ir A. Shrupski
209 BEDFORD AVENUE
BROOKLYN, N. Y.
Tel. Greenpoint 2376.

DIDELĖ RAKANDŲ KRAUTUVĖ
Perkame ir parduodame naujus ir antrarankius rankandus. Puikiausia aptaisome visokias kedes ir sofas taip, kad iš senų pasidaro naujos. Nupališiuojame ir nuvarnišiuojame visokius rankandus.
Reikalui esant kreipkitės:
FRANK GIVIS
540 GRAND ST., BROOKLYN.
Tarpe Lorimer ir Union Ave.

Telephone 2320 Greenpoint.
J. GARŠVA

GRABORIUS-UNDERTAKER
LAIDOTUVIŲ DIREKTORIUS
Išbalzamuoja ir laidoja numirusius ant visokių kapinių.
Parsamdau automobilius ir karstus vesilijoms, krikštynoms ir kitiems pasivažinėjimams.
221 Bedford Ave., Brooklyn, N. Y. 254 Front St. Brooklyn, N. Y.

20 Amžiaus Išradimas
Antanas Valutkevičius, lietuvis aptiekoris, išrado Galingą Mostį, kuri palengvina visus skausmus ir gėlimus, vis tiek, kokie būtų tie skausmai ir kaip žmogų begeltų ar beskaudėtų. GALINGA MOSTIS patariama vartoti nuo
REUMATIZMO,
NEURALGIJOS,
STRĖNŲ SKAUDĖJIMO

Nuo nikstelėjimo, sąnarių išsisukimo, raumenų skaudėjimo, sąnarių skausmo, strėnų gėlimo, kaklo sustingimo, krutinės slogų, taip pat nuo kosulio ir šalčio; nuo skausmų ir uždegimo, paeinančių iš priežasties šalto čiongo (oro traukimo), drėgnumo ir t.t. Siųsk 60 c. už dėžutę šiuo adresu.
WALLACE'S LABARATORY
15 Intervale St. Brockton, Mass.

Didžiojo New Yorko Žinios

ADP Narių Susirinkimas.

Penktadienį, vasario 29 d., įvyks visuotinas Amerikos Darbininkų Partijos Brooklyno Sekcijos narių susirinkimas. Vieta: Royal Palace, Manhattan Ave. ir Barret St., šale Broadway. Pradžia 7:30 v. vak.

Susirinkimas šaukiamas su tuo tikslu, kad apkalbėti mūsų partijos darbuotę ir atsakančiau prisirengti prie įvairių kampanijų, kurias mes esame pasibrėžę.

Kalbės d.d. Poyntz ir London.

Lyros Choro Vakarėlis ir Kiti Dalykai.

MASPETH, N. Y.— Subatoj, kovo 1 d., (paskutinę subatą prieš užgavėnes), Lyros Choras rengia vakarėlį. Vakarėlis įvyks Lenkų svet., kampas Clinton ir Willow gatvių. Pradžia 7:30 val. Įžanga 35c.

Vakarėlio programos išpildyme dalyvaus patsai Lyros Choras, po vad. d. F. Stankuno; dainuos M. Tamošauskiutė (jauna solistė), taipgi dalyvaus d. K. Menkeliuniutė-Januškienė, kuri yra visiems žinoma, kaipo geriausia dainininkė lietuvių tarpe, o dabartiniu laiku ir operos dainininkė, bet norint ją išgirsti dainuojant operose, reikia užsimokėti brangią įžangą, gi šiame vakarėlyj bus galima ją išgirsti užsimokėjus tik 35 centus. Taigi nepraleiskite šitos progos, atsilankykite skaitlingiausiai.

Bendras Kuopų Veikimas.

Čia progresyvės kuopos (A. DP.LS., ALDLD. ir LMPS.) viską veikia bendrai. Jos bendromis spėkomis suorganizavo Ateities Žiedo draugijėlę ir turi įsteigę dideliem mokyklą, kurioje mokinama lietuvių gramatikos, aritmetikos ir iškalbystės. Įsteigus pastarąją mokyklą, pas draugus buvo geras ūpas mokintis ir lankėsi pusėtinai skaitlingai, bet daugelis iš jų greitai aptingo ir jau nebesilanko. Kame priežastis, sunku pasakyti: ar jie taip greit išmoko, ar jiem peržemi kursai? Taip neturi būti. Jeigu draugai mokytojai pašvenčia savo laiką ir atvažiuoja mokinti, tai mūsų, vadinamų klasiniai sąmoningų darbininkų, yra pareiga lankytis ir lavintis. Nes klasiniai sąmoningų draugų yra pareiga mokinti kitus, o jeigu patys nemoka, tai dažnai patys save palieka ant juoko.

Su Ateities Žiedo draugijėle irgi tas pats. Kuomet tik susiorganizavo, tai pas komisiją buvo geras ūpas dirbti, tai į trumpą laiką surinko apie tris desėtkus vaikučių ir mergaičių. Bet vėliaus komisija pradėjo nesilankyti reguliarini ir draugijėlė pradėjo mažėt.

Tiems visiems trukumams, gal dalinai priežastis yra ir tame, kad augščiau minimų kuopų bendrai veikiantysis komitetas nesistengia laiks nuo laiko sušaukti tendrus visuotinus kuopų narių susirinkimus. Atskiros kuopos daro įvairius tarimus, o gyveniman vykinti palieka bendrai veikiančiam komitetui, o gal pats veikiantysis komitetas nėra tinkamai sutvarkytas, tai ir darbas neatliekamas, kaip turėtų būti.

ALDLD. 138 Kp. *Koresp.*

Pranešimas.

Visų Didžiojo New Yorko draugijų ir organizacijų prašome nieko nerengti ant 19 d. kovo, 1924 m., nes minimoje dienoje bus visuotinas Didžiojo New Yorko lietuvių protesto mitingas prieš Jungtinių Valstijų kongrese bilius, kurie kėsinasi suvaržyti ateivių teises.

Veikiantysis Komitetas.

ADP LS, ALDLD ir LMPS Kuopų Atydai.

Nedėlioje, 30 d. kovo, Labor Lyceum svetainėj, Brooklyn, N. Y., įvyks "Vilnies" naudai koncertas. Todel, pagal minimų organizacijų — Distrikto, Rajono ir Apskričio komitetų tarimą, jokia kuopa negali turėti atskirą pramogą tą dieną, nes visos kuopos gyvuoja aplink Brooklyną ir privalo dalyvauti "Vilnies" koncerte.

Koncertas bus puikus, nes komisija deda pastangas, kad sudarius programą pirmos klesos. Bus sušaukta visos lietuvių tarpe gabiausios artistų spėkos.

Visi šių organizacijų nariai turi pasižymėti ant kalendoriaus, kad tą dieną įvyks koncertas ir dalyvauti jame. Tėmykite apgarsinimus.

Rengimo Koncerto Komisija.

Ar Darbininkai Žino, Kaip Drg. Perkūnas Gyvena?

16 d. vasario atlankiau drg. J. Perkūną ir perdaviau jam $100, kuriuos aukuojo kriaučių 54 skyrius. Drg. J. Perkūnas karštai ačiavo Brooklyno kriaučiams, kad pastarieji jį neužmiršta ir dažnai sušelpia. Paskui drg. J. Perkūnas pradėjo pasakoti:

"Buvau prieglaudoje. Ten sunkus buvo mano gyvenimas. Maniau, jog laipsniškai gesiu ir užgesiu. Buvau išpurpęs, ištinęs, nepanašus į žmogų, atrodžiau be galo "riebus". Vienok išėjus iš prieglaudos pas geradėjus Mockus, išpurpimas dingo. Dabar užeina sunkių valandų, apalpimų, bet jokio skaudėjimo nejaučiu. Valgyti galiu, viduriai sveiki. Tik viena nelaimė, kad nei rankų, nei kojų jau nevaldau. Apsiversti vienam be galo sunku, daug kartų turiu šauktis pagelbos".

Užbaigęs apie save pasakoti, pradėjo klausinėti, kas dabar dedasi sviete, apie visuomeninį veikimą ir t.t. Jis sako:

"Man sakė, kad dabar žmonės be galo nesutinka, pjaunasi, niaujasi už menkus dalykėlius. Ar tas tiesa?"

Paaiškinau jam, kad visa tai yra melas ir kad jis neteisingai informuotas. Papasakojau, kaip viskas dedasi, kaip darbas varomas: priminiau apie socialpatriotų veikimą, apie jų visokį šmugelį, apie jų visokias korporacijas, šėrų pardavinėjimus ir kitus galus.

Drg. J. Perkūnas be galo nusistebėjo, kad jam apie tai buvo neteisingai perstatyta dalykai. Paskui jis klausinėjo, kaip šiandien dalykai stovi Rusijoj, ypatingai po Lenino mirties. Taipgi klausė kuomi užsibaigė rusų komunistų partijos ginčai.

Nors į šituos jo klausimus man buvo sunku teisingai atsakyti, bet stengiausi kaip galint ir kiek mano žinojimas leido, atsakinėti, nušviesdamas tarptautinį darbininkų judėjimą. Taipgi priduriau, kad Lenino mirtis Rusijai neužkenks, ji eis tais pačiais keliais, kuriais ėjo ir gyvam Leninui bunant. Kaslink partijos ginčų, tai pasakiau, kad paprastas apsireiškimas, nes visose partijose prieš suvažiavimus būna ginčų ir dar karštų, o kapitalistinė spauda visa tai išpučia ir padaro didžiausį burbulą.

Čia draugas Perkūnas taip įsigilino į dalykus, kad, rodosi, pamiršo savo ligą, pamiršo visus vargus, o tik klausėsi apie visą padėtį. Rodėsi, kad jam nerūpėjo savo nelaimės, jis įsigilino į darbininkų reikalus, į jų likimą.

Pasirodo, kad kurie pirmiaus dirbo del darbininkų labo, daugiaus tais reikalais domisi ir lovoje gulėdami, negu kad sveiki, kurie nieko nedirba ir nenori dirbti. Drg. J. Perkūnas gyvena pas Mockus, 411 Autumn Ave., Brooklyn, N. Y.

Apleidžiant d. J. Perkūną, jis per mane karštai ačiavo kriaučių 54 skyriui už suteiktą jam auką. Aš irgi varde Perkūno tariu kriaučiams širdingą ačiu.

54 Kriaučių Skyriaus Pirm.
J. Buivydas.

Čekoslovakijos spauda rašo, kad Italų fašistų valdžia vis labiau nusistato prieš Francūzijos politiką ir šliejasi prie Anglijos. Po Italijos intaka, Rumunija atsisakiusi ir nuo naujos paskolos iš Francūzijos.

VIETINIAI PRANEŠIMAI

BROOKLYN. — ALDLD. 1 kuopos mėnesinis susirinkimas įvyks ketverge, 28 d. vasario, 1924 m., 8 val. vakare, "Laisvės" name, 46 Ten Eyck St., Brooklyne.

Draugės ir draugai, visi būtinai atsilankykite į šį susirinkimą. Žinote, kad šiais metais mes susirinkimo neturėjome, taigi šiame susirinkime bus gana daug svarbių reikalų.

J. T. B. Sekr.

PRANEŠIMAI IŠ KITUR

PHILADELPHIA, PA. — ADPLS. 12 kuopos mėnesinis susirinkimas įvyks nedėlioj, 2 d. kovo (March), 10 val. ryte, Liaudies Name, 521 York Ave. Visi nariai būkite į laiką, nes turime daug reikalų aptarti. Taipgi nepamirškite ir naujų narių atsivesti.

Org. J. S.

KAS TURITE teatralių knygučių "Paskutinė Banga" ir "Mieganti Liaudis", malonėkit greit pranešti. Mes norime sulošti tuos veikalėlius, bet knygučių negalime gauti.

V. Kubilskis
113 Beatty St., Parsons, Pa.
(50—51)

JERSEY CITY, N. J.— ALDLD. 16 kuopos ekstra susirinkimas delei rengiamo vakarėlio įvyksa 29 vasario (Feb.), 1924. Visi nariai turite dalyvauti, nes yra labai svarbių reikalų aptarti.

G. M. Grigas.

MONTELLO, MASS. — ALDLD. 6 kuopos mėnesinis susirinkimas įvyks nedėlioje, 2 d. kovo, 10 val. ryte, Liet. Taut. Name, mokyklos kambariuose. Visi nariai būtinai pribūkite, nes turime daug svarbių reikalų aptarti. Kurie nepasimokėjote už šiuos metus, meldžiu pasimokėti, nes greitai pareis knygos. Užsimokėkite taigi. Atsiveskite ir naujų narių prisirašyti prie kuopos.

Rašt. K. K. Venslauskas.

BICKNELL, IND. — Aukos, surinktos Fosterio ir kitų draugų gynimui per I. Ogentą: aukavo po $1 —I. Ogentas, F. Menalda, J. Moskas; F. Sabaliauskas 50c.; P. Zoperes $2. Viso $5.50. Pinigai gauti ir pasiųsti Labor Defence Council.

"Laisvės" Adm.

PRANEŠIMAS.

Šiuomi pranešame, kad mes siuvame drabužius moterims ir vyrams ant užsakymo. Taipgi taisome, prosiname ir išvalome senus drabužius.

B. Raubo ir A. Mochan
176½ First St., Elizabeth, N. J.
(50—55)

PAJIEŠKOJIMAI

Jeigu kas žino kur gyvena Juozas Burba, mano vyras, malonėkite pranešti man, už ką busiu dėkinga.

Anelė Burba
c-o Landaus, 240 East 76-th St.
New York City.
(17—52)

VIŠTŲ MARKETAS.

Mes visuomet Turime šviežių ir skanių viš- ų žemiausiom kainom. Teisinga voga. Mes jums išvalysim vištas

Pirkite jaunas vištas subatomis ir nedėliomis.

Sanitariškos — Švarios — Šviežios — Pigios.
Daugybė įvairių gyvų paukščių Kalėdoms.

LITHUANIAN-AMERICAN POULTRY MARKET
420 Keap Street, near Grand Street,
BROOKLYN, N. Y.
New Yorke — 248 Bowery.

Brooklyn LABOR LYCEUM

DARBININKŲ ĮSTAIGA.

Salės dėl Balių, Koncertų, Bankietų, Vestuvių, Susirinkimų ir t.t. Puikus steičius su naujaisiais įtaisymais. Keturios bolių alleys.

ĮŽANGOS PRIEINAMOS.

949—959 Willoughby Ave.
Tel. 3842 Stagg.

PARDAVIMAI

EXTRA PARSIDUODA BUČERNĖ ir grosernė, apgyventa visokių tautų. Apie jos biznį ir gerumą, klauskite aplinkinių gyventojų, o jie jums pasakys jos vertę. Kurie norite įsigyti, tai yra auksinė proga. Taipgi parsiduoda rakandai ir galima randavoti 3 kambarius. Atsišaukite į "Laisvės" ofisą.
(49—50)

PARSIDUODA

RICHMOND HILL, 1 šeimynos namas, 6 kambariai, visi įtaisymai. Taksų nereikia. Kaina $6,500. Įmokėti $1,200.

2 šeimynų, 11 kambarių, kampas, su vėliausiais įtaisymais, atskiri šildimai. Randos neša per metus $1,320. Taksų nereikia. Kaina $11,-950. Įmokėti $3000.

Štoras ir dviem šeimynom, murinis namas, gera vieta valgomų daiktų krautuvei. Gera proga pirmam lietuviui šitame "sekšine". Kaina $16,600. Įmokėti $4,000.

Ridgewoode — 8 šeimynų murinis namas, po 5 kambarius ir maudyne, geram stovy. Randos per metus neša $2,700. Kaina $21,500. Įmokėti $7000.

RIDGEWOODE — 6 šeimynų murinis namas, po 5 kambarius ir maudyne. Randos neša per metus $2088. Kaina $16,500. Įmokėti $5000.

BROADWAY — 3 šeimynų, 17 kambarių, murinis, baltos sinkos ir maudynės, elektra, šviesus kambariai. Randos neša per metus $1,620. Kaina $12,000. Įmokėti $3,500.

6 šeimynų, po 6 kambarius ir maudyne, murinis, šviesus kambariai. Randos neša per metus $2,-688. Kaina $18,500. Įmokėti $5000.

WILLIAMSBURGHE — 8 šeimynų murinis namas, po 6 kambarius ir maudyne, elektra. Lotas 30X100. Randos neša per metus $3,480. Kaina $260.00. Įmokėti $8000.

KULIS REALTY CO.
ofisai:
468 GRAND ST., Brooklyn, N. Y.
Tel. Stag 7689
10340—118th St. Richmond Hill, N.Y.
46-52

Parsiduoda restaurantas labai pigiai. Įtaisymai visi geri. Priežastis pardavimo savininkas priverstas išvažiuoti iš šio miesto.
70 Hudson Ave., Brooklyn, N. Y.
(49—51)

Pasirandavoja 6 florai: 3 Williamsburge ir 3 Bay Ridge. Florai yra puo 3 kambarių iki 7. Kambariai yra su elektra ir mandynėmis. Nekurie ir su šiluma. Kreipkitės pas Ig. Grebaus
8411—13th Ave., Brooklyn, N. Y.
Tel. Bensonhurst 1148.
(49—52)

Pasirandavoja švarus kambaris del 2 arba vienos ypatos. Atsišaukit po No. 23 Meta Pl., Maspeth, N. Y.

Ar Žinot, Kur Galima Gardžiausiai Pavalgyt Brooklyne?

Nagi Lietuviškoj Valgykloj

LORIMER RESTAURANT

417 LORIMER ST.
BROOKLYN, N. Y.
"LAISVĖS" NAME

Kas pavalgo pas mus sykį,— pasilieka mūsų kostumieriu ant visados

A. VELIČKA ir J. SUTKUS
Savininkai.

Tel. Stagg 5926.

PIRKITE NAMUS

Turime ant pardavimo daug namų ir lotų visokių ir visur Taipgi parduodame visokius biznius ir automobilius. Ofisas atdaras nuo anksti ryto iki vėlai vakaro.

Paul J. Kyrius
Real Estate Broker
ir Automobilių Agentas
138 UNION AVE.
BROOKLYN, N. Y.

Tel. Stagg 9448
Tel. Stagg 1750

PETRAS MACYS
YELLOW TAXI

PATARNAVIMAS DIENĄ IR NAKTĮ

OFISAS
Ant Graham Avenue
Prie pat Grand St.
Brooklyn, N. Y.

Telephone Stagg 3523.

Jei nori, kad paveikslas jums ir kitiems patiktų, tai ateik pas mane nusifotografuoti.

RAPOLAS KRUČAS
FOTOGRAFAS
499 GRAND STREET,
Kampas Union Ave.
BROOKLYN, N. Y.

Telephone: Greenpoint 2851.

J. LEVANDAUSKAS
GRABORIUS

272 BERRY STREET
BROOKLYN, N. Y.

Tel. Greenpoint 5812.

DR. A. PETRIKA
LIETUVIS DENTISTAS
229 Bedford Ave.
Kamp. No. 4th St.
BROOKLYN, N. Y.
Valandos:
Nuo 10 val. ryto iki 12 val.
Nuo 2 po piet iki 8 vak.

PROGA DEL VISŲ

Įsigykit sau namą per mūsų prirodymą, visuomet gausite pigiau, kaip kitur, nepaisant kokioj daly miesto, nes mes susiimam su didžiausiom korporacijom. Turime namų pardavimui visose dalyse miesto. Taipgi mes parduodame ukes ir lotus, nežiūrint kokioj valstijoj norėtumėt. Sutaisom visokius dokumentus ant namų. Kas perka per mus, užtikrinam Title Guarantee Kompanija koteisingiausia. Parduodame visokius biznius visose dalyse miesto. Norinti įsigyti biznį, kreipkitės pas mus. Darome sutartis del namų statymo ir duodame mortgedžius ant namų su geriausiu patarnavimu. Savo pirkėjam suteikiam visokius patarimus veltui.

A. M. Balchunas ir P. Molones
REALTY COMPANY & NOTARY PUBLIC
Main Office 465 LORIMER STREET
Telephone Stagg 6533 Telephone Stagg 9384
Branch Office 75 GRAND ST. EXT.
BROOKLYN, N. Y.
Ofiso valandos: nuo 8:30 ryte iki vėlai vakare. Tel Stagg 10000.

Tel. Lafayette 3415.

DR. C. K. CHERRYS
(CHERRY)
Perkėlė ofisą į naują vietą:
4454 SO. WESTERN AVE.
(kamp. 45 St.) CHICAGO. ILL.
Valandos: nuo 3 po pietų iki 9 vakare; Subatomis nuo 9 ryto iki 9 vak.; Nedėliomis nuo 10 iki 12 val.

Telephone Main 9759.

LIETUVIS FOTOGRAFAS
IR MALIORIUS

Nufotografuoja ir numalevoja visokius paveikslus įvairiomis spalvomis. Atnaujina senus ir krajavus ir sudaro su amerikoniškais. Darbą atlieka gerai ir pigiai.

Kreipkitės šiuo adresu:
JONAS STOKES
173 Bridge St., C. Brooklyn, N. Y.

LIETUVIŠKAS RESTORANAS

Gaminame skaniausius lietuviškus ir amerikoniškus valgius.

KAINOS NEDIDELĖS, PATARNAVIMAS MANDAGUS

Kviečiame atsilankyti ir persitikrinti.

J. Mernikas ir O. Šimaitienė
427 BROADWAY
Prie Hewes St.
Brooklyn, N. Y.

NEPRALEISKITE PROGOS!

Apsvarstykite ir suskaitykite, kiek per metus laiko išmokat randų kitiems namų savininkams! Ar negali pats gauti ran das, kaip ir kiti? Įsigyk savastį! Pirk namą tuojaus. Su mažu kapitalu gali nusipirkti namą, kuris pats per save laikni bėgant išsimokės. Ateik pas mus, o gausi patarimus, kaip tą galima padaryti. Parduodame namus, kaip Brooklyne, taip ir apielinkėje vertės nuo $7,000 iki $50,000 ant geriausių išlygų.

Parduodame LAIVAKORTES į LIETUVĄ IR IŠ LIETUVOS.

Siunčiame pinigus pagal dienos kursą. Padarome dokumentus ir doviernastis su paliūdijimu notaro. Apdraudimas—insurance nuo ugnies, gyvasties ir taip toliau.

Ofiso valandos: nuo 9 ryto iki 8 val. vakare dirbamais dienomis.
Nedėldieniais iki 3 po pietų.
Kreipkitės ypatiškai ar per laiškus pas

Charles Larkey ir M. Kazlauskas
470 LORIMER ST., BROOKLYN, N. Y.

Puikus Pasilinksminimo Vakarėlis ir Šokiai

RENGIA LYROS CHORAS

SUBATOJ, 1 d. KOVO-MARCH, 1924

LENKŲ SVETAINĖJ
Clinton ir Kampas Willow Ave., Maspeth, N. Y.

PRADŽIA 7:30 VALANDĄ VAKARE

K. MENKELIUNIUTĖ-JANUŠKIENĖ

PO PROGAMIŲ BUS ŠOKIAI PRIE PUIKIOS ORKESTROS.

Bus puiki programa, kurią išpildys Lyros Choras po vadovyste F. Stankuno, ir K. Menkeliuniutė-Januškienė, kuri yra atsižymėjusi operų dainininkė. Ji padainuos keletą žavėjančių dainelių. Taipgi bus ir kitokių pamarginimų.

Kurios moterys ar merginos atsineš dovaną, tinkamų del išlaimėjimo, bus įleidžiamos veltui.

Gerbiami Maspetho Draugai ir Draugės! Jus žinote, kad Lyros choras niekuomet neatsisakė patarnauti įvairiuose darbininkų susirinkimuose ir ant tolinus yra pasiryžęs tarnauti mūsų darbininkiškai visuomenei, užtaigi kiekvieno lietuvio darbininko bei darbininkės privalumu yra paremti Lyros Choą atsilankant ant jo parengimų.

ĮŽANGA 35c. YPATAI. Kviečia visus LYROS CHORAS.