Pirmutinis Darbo žmonių Dienraštis. Išeina kasdien apart nedėldienių.

LAISVĖ

LITHUANIAN DAILY

Kaina Suv. Valst. ir Kanadoj — metams $7.00; pusei — $3.50; 3 mėnesiams — $2.00. Kitose šalyse: metams $9.00; pusei — $4.50

No. 28. Telephone Stagg 3878. Brooklyn, N.Y., Sereda, 2 Vasario (Feb.), 1921 Pavieno Numerio Kaina 4c. Metai XI, Dienr. III.

BALTIJOS VALSTYBĖS ŠAUKS KONGRESĄ RYGOS MIESTE

Latvija ir Estonija Pakvietė Lietuvą ir Lenkiją Dalyvauti Tame Suvažiavime

Kalbės apie muitus ir kitokius reikalus.

Apie tai praneša "Times'o" korespondentas, Duranty.

True translation filed with the Postmaster of Brooklyn, N. Y., on February 1, 1921, as required by the Act of October 6, 1917

Paryžius, 1 d. vasario. — Naujai pripažintosios dvi Baltijos valstybėlės, Latvija ir Estonija, yra užkvietę Lietuvą ir Lenkiją dalyvauti kongrese, kuris turėsiąs įvykti Rygoje, Latvijoj. Tasai susirinkimas ("kongresas"), turės įvykti po pasirašymui lenkų-rusų taikos sutarties, kuri, manoma, bus užbaigta apie vidurį vasario mėnesio. Patsai pamatas šiam suvažiavimui būsiąs apkalbėjimas tųjų valstybių ekonominių reikalų ir taipgi suformavimas politinės sąjungos.

Lenkija ir Lietuva priėmė tąjį pakvietimą. Pirmoji priėmė su ta sąlyga, kad josios pasitarimai su Rusija būtų užbaigti pirmiau sušauksiant tą kongresą, o antroji, Lietuva, mano, jog Estonija su Latvija, josios kaimynės, pagelbės išgauti pripažinimą neprigulmybės iš Anglijos ir Francijos.

Viršiausiu klausimu, kuris bus kalbamas tame kongrese, yra muitų ir komunikacijos klausimas. Šie dalykai, išskiriant karą, yra svarbiausi, kurie trukdo atsisteigimą Baltijos valstybėlių. Juk dabartiniuoju laiku, pavyzdžiui, Estonija negali pasiųsti vagono prekių į Varšavą per Latviją ir Lietuvą.

Visos keturios valstybėlės yra lygiai biednos ir lygiai nepasitiki viena kitai. Kaipo pasekme to, nei viena šalis neišleidžia traukinio į savo kaimynę iki pastaroji neprisiunčia tokio pat traukinio į jos teritoriją. Jeigu, daleiskim, vienas traukinys sulūžtų kelyje — kas labai dažnai atsikartoja — tai kitas traukinys lauktų prie rubežiaus per kiaurą dieną, iki pribūtų tasai sulūžusis traukinys.

Antras dalykas yra tas, kad visos keturios valstybėlės turi daugybę įvairiausių muitų patvarkymų ir taipgi turi daugybę prekių, kurios negalima importuoti arba eksportuoti. Tokia padėtis demoralizuoja visą pramonę.

Pagaliaus, svarbiausiuoju susinešimų centru tarpe Latvijos, Lietuvos ir Lenkijos yra Vilnius, kuris jungia daugybę gelžkelių. Tačiaus tasai miestas šiandien tapo atkirstas nuo komunikacijos; jį atkirto Lietuvos-Lenkijos ginčai.

Jeigu Baltijos valstybėlės ruošiasi egzistuoti "neprikiausomai", tai josios privalo pirmiausiai padaryti panašią sutartį, kuri yra labai reikalinga ir svarbi.

ITALIJOS KOMUNISTAI STOJA UŽ GENERALĮ STREIKĄ.

Rymas, 1 d. vasario. — Italijos Komunistų Partijos nariai stropiai darbuojasi tarpe darbininkų, kad suagituoti juos į generalį streiką. Jie mato, jog atskiri streikai, lokaliniai, neneša naudos proletariato klesai, kadangi kapitalistams lengviau apsidirbti su jais. O kuomet visos šalies darbininkai apskelbtų generalį streiką, tuomet jie laimėtų visa tai, ko reikalauja.

Valdžia stengiasi naudoti visas priemones nuslopinimui tosios agitacijos.

NENORI PRISIEKTI KONSTANTINUI IŠTIKIMYBĖS

Venizelistai sukėlė parlamente didelį triukšmą. Premjeras vos pajiegė numalšinti.

True translation filed with the Postmaster of Brooklyn, N. Y., on February 1, 1921, as required by the Act of October 6, 1917

Athenai, Grekija, 1 d. vasario. — Užvakar šios šalies atstovų bute įvyko daug triukšmo. Kuomet parlamento pirmininkas perskaitė ištikimybės karaliui Konstantinui prisiegą ir paprašė atstovų, kad jie prisiektų šventai klausyti savo viešpačio, tai venizelistai parlamento nariai pradėjo tam priešintis. Parlamente iškilo triukšmas. Rojalistai atstovai šaukė: "Mesti laukan venizelistus!"

Buvo manoma, kad reikėsią šaukti policijos ir militarinių spėkų užgesinimui šito gaisro, tačiaus pasirodymas ant pagrindų premjero Rhaliso, pakeitė dalykų stovį. Jis pažymėjo, kad svarbumas prisiegos bus aiškinimas, kuomet parlamentas bus "formaliai sutvarkytas". Vakar prasidėjo tikrieji parlamento posėdžiai.

PRAŠO WILSONO RAŠYTI STRAIPSNĮ.

Washingtonas, 1 d. vasario. — Nelabai seniai buvo paskelbta, kad tūli Amerikos kapitalistiniai laikraščiai siūlo Wilsonui $150,000 už parašymą jiems vieno straipsnio. Tačiaus prezidentas atsisakė tai padaryti. Dabar Wilson'o kolegijos studentai, Chambersburg, Pa., pasiuntė prašymą prezidentui, kad jis parašytų bile kokį straipsnį ir tąją pinigų sumą jiems atiduotų.

RUSAS INŽINIERIUS PASIŽYMĖJO.

Jis sumušė rekordus, pagerindamas bevielinį telefoną.

Copenhagenas, 2 d. sausio, (laišku). — Bonč-Brujevič, žymusis rusas inžinierius, sumušė visus rekordus bevielinio telefono pagerinime. Jis padarė galimu susikalbėti bevieliniu telefonu per 450 kilometrų (apie 300 mylių). Su elektrikinės srovės pageiba dabar galima bevieliniu telefonu lengvai susikalbėti tarpe Maskvos, Omsko, Taškento, Irkutsko ir Čitos.

APKRAMTĖ DARBININKŲ ALGAS.

Akron, Ohio. — Tires and Rubber Co. šiame mieste paskelbė, kad jinai numušanti savo alginiams vergams algas mažiausiai po 12 ir pusę nuošimčio. Tas padaryta su pereitu panedėliu. Seniaus toje kompanijoje dirbdavo po 30,000 darbininkų, dabar gi vos tedirba penki tūkstančiai darbininkų.

Gerai kapitalistams mandrauti, kuomet jųjų sandėliai prikrauti prekėmis, kurias pagamino darbininkų rankos.

LAIVAS "JACKSON" JAU PASIEKĖ REVELĮ

Jis gabeno Tarybinei Rusijai reikalingų prekių.

New Yorkas, 1 d. vasario. — Dr. Dubrovskis, tarybinėj Rusijoj egzistuojančių šelpimo draugijų atstovas, kurio ofisas randasi New Yorke, gavo pranešimą, kad laivas "Jackson", gabenantis medikamentų, muilo ir kitokių dalykų į Rusiją, jau pasiekė Revelį, Estoniją. Tasai garlaivis apleido Amerikos pakraštį 27 d. gruodžio, pereitų metų. Pranešimas sako, daromi prisiruošimai transportuoti tąsias prekes į Maskvą.

Esą, tame laive prekių būta net už pusę miliono dolerių, kuriuos sudėjo įvairios Amerikos darbininkiškos organizacijos.

JUODVEIDĖ "RUNINA" Į ALDERMANUS.

Chicago, Ill., 1 d. vasario. — Ponia Lulu Sims, juodveidė, pirmoji tos spalvos moteris, pastatyta kandidatu į Chicagos aldermanų tarybą. Ją išstatė 14-tas miesto rajonas.

FRANCIJOS VALDŽIA PERSEKIOJA KOMUNISTUS

Policija daro užpuolimus, kaip kad šios šalies "teisingumo" departmento agentai darydavo ant radikalų.

Paryžius, 1 d. vasario. — Francijos policija pradėjo didelį vajų priešais "Maskvos agentus", tai yra prieš šios šalies komunistų partijos narius, kurie, sakoma, varo agitaciją darbininkuose, ragindami juos imti savo rankosna šalies valdymą.

Tarpe svarbiausių radikalų, policija suėmė tūlą Abramovičių, pasivadinusį Zalewskiu, kurį šio miesto spauda pakrikštino Maskvos atstovu, atvykusiu Francijon "sukelti revoliuciją." Kelios dienos tam atgal jis gyveno Paryžiuje. Po to išsikraustė į Nice, kur jis ir moteris tapo suareštuoti.

Po suėmimui viršminėto asmens, policija pradėjo "sąmoningesnę" darbuotę ir tuojaus tapo suimta aštuoni rusai ir vienas francūzas, vardu Houlke. Paryžiaus priemiestyj Antony, valdžios agentai surado komunistų slaptą spaustuvę ir daug pėdsakų, kuriais bus galima varyti tolyn pradėtąjį vajų.

Francijos valdžia nusprendė varyti nenuolaidžią kovą prieš komunistus nuo to laiko, kada pastarųjų kongresą atlankė Clara Zetkin, Vokietijos žymi komunistė. Toji moteris peržengė Francijos rubežių be Paryžiaus valdžios leidimo ir todel ši valdžia pasijuto baisiai užgauta. Slaptosios policijos agentai persitikrino, kad Maskvos valdžia pasiryžusi varyti sistematinę agitaciją: siųsti savo atstovus į Franciją, kurių tikslu turi būti varymas neatlaidžios agitacijos šios šalies darbininkuose, nurodymas, kokiais būdais reikia imti valdžią į savo rankas.

Visi suareštuotieji rusai yra kaltinami už turėjimą nelegalių pasportų, tačiaus, turint pakankamai davinių apie jųjų revoliucinę darbuotę, valdžia darys jiems ir daugiau kaltinimų.

ATSISAKO DIRBTI AMUNICIJĄ SVETIMOMS ŠALIMS.

Turin, Italija, 1 d. vasario. — F.I.A.T. automobilių fabriko darbininkai, kurie taipgi išdirbinėja ir amuniciją, pridavė savo viešpačiams ultimatumą, kad jie atsisako dirbti amuniciją, kuri bus parduodama svetimoms valstybėms.

Taipgi darbininkai sumažino darbo valandų skaičių: dabar jie dirbs tik po 6 val. į dieną. Tai padarė, kad išvengus bedarbės.

IŠ LIETUVOS

Rokiškis. — Pas mus "darbo federacija" baigiasi, darbininkai jai linki viso gero pasauly, o norėdami žmoniškai gyvent ant šio balto svieto rašosi į pr. sąjungą. Mat, "darbo federacijos" perėtojas kun. Bumša, pasisakė, kad dvarininkų skriausti negalima. Tai dabar ir federiečiai susiprato ir apleidžia tą kunigėlių organizaciją.

Šilava. — Darbininkams pragyvenimas labai brangus, o prie to dar uždarbio nėra. Rugių pūdui moka 40 auks. ir daugiau, bulvių p. 10 auks., sviesto svarui 15 auks. Butas ir kuras taip pat nepigus. Praeitais metais kunigėliai sulipdė "d. federaciją", bet tik vardas jos ir tėra. Laikas sodžiaus ir dvarų darbininkams sutverti Prof. Sąjungą.

Ukmergė. Gruodžio 5 d. įvyko visuotinas Prof. Sąj. narių susirinkimas. Susirinkimas, išklausęs Valdybos pranešimą apie užėmimą karine valdžia darbininkų kliubo, priėmė sekančio turinio rezoliuciją:

"Visuotinas Ūkmergės Darbininkų Sąjungos narių susirinkimas š.m. gruodžio 5 d. "Aido" salėje išklausę savo Valdybos pranešimą, apie užėmimą darb. kliubo karine valdžia, pareiškia griežtą protestą prieš panašų valdžios elgėsį. Tuo metu, kai valdžia užima darbininkų Prof. Sąjungos kliubą, paliekamas neužimtu neturintis jokios visuomeninės reikšmės šokių mokymo kliubas ir buržuazijos apgyventi namai."

Upyna. — Skaudvilės val. Mūsų miestelyje yra odos dirbtuvė, kurioje dirba 10 žmonių. Sąlygos darbo tiesiog nepakenčiamos. Beveik visiems prisieina gyventi pusbadžiai, dirbti po 12 ar 13 valandų į dieną šlapioj ir dvokiančioj dirbtuvėj ir tik gauti po 20 auks. atlyginimo. Kada gi darbininkai pradeda kalbėti apie algos pakėlimą, tai gudrus fabrikantas važiuoja į Klaipėdą, parveža iš ten kiekvienam "dovanų", pavyzdžiui kepurę ar marškinius. O kai prieina laikas išmokėjimo algos, tai "gudrasis" fabrikantas iš išskaito už "dovanas". Nesutiksi — turėsi dirbti virš valandų. Taip tatai begėdiškai išnaudoja nesusipratusius darbininkus.

STASYS KUBINSKAS JAU IŠTREMIAMAS

Brooklynas, 2 d. vasario. — Jau daugumui Jungtinių Valstijų lietuvių darbininkų yra girdėtas Stasys Kubinskas. Tąjį žmogų valdžios agentai tąsė po visus kampus, vaikėsi, gaudė ir dabar jisai bus išdeportuotas į laisvąją šalį, Rusiją. Nuo 2 d. sausio, pereitų metų, Stasys Kubinskas išsėdėjo "Ašarų Salos" kalėjime apie šešis mėnesius. Po to pavyko jis išimti po paranka. Dabar valdžios agentai davė įsakymus, kad jisai tuojau pribūtų New Yorkan, nes greit bus išdeportuojamas.

Žinoma, ne tik jis vienas bus tremiamas — galbūt keli šimtai žmonių su juo bus išvežami iš šitos vargo šalies.

Ar Leninas Pritaria Prekybos Sutarties Projektui?

Vienos žinios tvirtina vienaip, kitos sako kitaip.

Tos sutarties laukia dideli kontraktai.

True translation filed with the Postmaster of Brooklyn, N. Y., on February 1, 1921, as required by the Act of October 6, 1917

Londonas, 1 d. vasario. — Central News žinių agentūra praneša, kad Rusijos Tarybų valdžia pasirašys rusų-britų prekybos sutartį taip, kaip jinai yra dabar parašyta. Pasak tųjų informacijų, tai tarybinė vyriausybė pasitenkinanti Krasino atliktu darbu ir nuskirs jį savo atstovu į Londoną.

Kitas tos pačios žinių agentūros pranešimas sako, kad Leninas, Tarybų Rusijos pirmininkas, "pagavo" šaltį, tačiaus jis jaučiasi neblogai.

Copenhagenas, 1 d. vasario. — Laikraštis "National Tidende" skelbia, kad sugrįžimas Leonido Krasino į Maskvą nebuvo karštai priimtas. Reikia žinoti, kad Krasinas pargabeno iš Londono prekybos sutarties projektą, padarytą su Britanijos valdžia.

Premjeras Leninas ir M. Litvinovas, apsvarstę tąjį sutarties projektą, išsireiškę, kad jis yra nepriimtinas, sako tasai laikraštis.

Londonas, 1 d. vasario. — Šio miesto didelė firma, Armstrong, Whitworth and Co. padarė sutartį su Rusijos prekybos delegacija, kuria viršminėta kompanija pasižada pataisyti visus Rusijos sugedusius lokomotyvus. Sakoma, kaip greit tik bus pasirašyta rusų-britų prekybos sutartis, taip greit ši kompanija pradės dirbti savo darbą Rusijoje.

MARCINKEVIČIUS PASMERKTAS KETURIEMS MĖNESIAMS KALĖJIMO

Taipgi dar "turės užsimokėti $1,000".

Už ką?—"delei kėsinimosi nuversti dabartinę valdžią."

Antanas Marcinkevičius, apie kurį dienraštyj jau buvo rašyta, jog yra suareštuotas už laikymą savo kambaryj "pavojingos" literatūros, tapo pasmerktas keturiems mėnesiams kalėjiman. Bet to dar negana: paskirta $1,000 užsimokėti pabaudos.

Šis dalykas tapo atliktas Manchestery, New Hampshire valstijoje, Hillsborough apskričio augščiausiame kriminaliame teisme. A. Marcinkevičius gyveno Nashua, N.H., ir ten buvo suareštuotas.

Tai dar pirmas tokis įvykis padarytas viršminėtoje valstijoje. Tenais pirmiaus nebausdavo žmonių už laikymąsi raštų, kurie vienam arba kitam asmeniui nepatinka.

BERGERIS IR JO SĖBRAI PALIUOSUOTI NUO BAUSMĖS

Wilsonas atsisakė išleisti iš kalėjimo E. Debsą.

True translation filed with the Postmaster of Brooklyn, N. Y., on February 1, 1921, as required by the Act of October 6, 1917

Washingtonas, 1 d. vasario. — Jungtinių Valstijų augščiausiasis teismas panaikino Bergeriui, socialburžujui, ir jojo sėbrams bausmes, kurias jie buvo gavę už laužymą espionažo įstatymo. Tuo pačiu sykiu teisingumo departmentas pasiūlė prezidentui Wilsonui paliuosuoti iš kalėjimo E. Debsą, kuris kali savo 10 metų bausmę, tačiaus Wilsonas atsisakė tai padaryti.

Socialistai, kuriems tapo panaikintos bausmės sykiu su V. Bergerio bausme, yra: A. Germer, socialistų Partijos nacionalis sekretorius; W. F. Kruse, J. L. Engdahl ir I. S. J. Tucker.

Vėlesni pranešimai rodo, kad Bergeris ir kiti keturi nepaliuosuoti visiškai, o tik gaus naują teismą.

THE LITHUANIAN DAILY LAISVĖ
Published by
Lithuanian Co-operative Publishing Society, Inc.
Every day, except Sunday, at 455 Grand St., Brooklyn, N. Y.
Telephone Stagg 8878.

Yearly subscribtion rates in U. S. $7.00; foreign countries — $9.00.

Entered as second class matter March 11, 1914, at the Post Office at Brooklyn, N. Y., under act of March 3, 1879.

NĖRA IŠEITIES

Žinios keistos, tankiai net fantastiškos, tankiai prieštaraujančios viena kitai plaukia iš Lietuvos.

Su Želigovskiu, mátomai, įvyko savotiška "taika". Kauno darbininkų spauda aiškina tą faktą tuomi, jog lenkų ir lietuvių ponai taikosi todel, kad jie tariasi sudaryti bendrą frontą prieš bolševikus. Apskritai imant, tai yra teisinga išvada, bet šiame momente ta išvada gali būti ir klaidinga. Lietuvos buržuazija sutiktų eiti išvien su lenkais prieš bolševikus, jeigu ji gautų už tai stambių kompensacijų ir jeigu jai būtų užtikrintas Vilniaus gavimas. Bet to nėra. Su Vilniaus atgavimu dalykai esą labai supainioti. Oficialiai pranešimai iš Kauno nėra optimistiški. Balučio-Klimo kablegramos rašomos desperacijos dvasioj. Jų pamatinė mintis yra tokia: "mus vėl apgavo". Kauno spaudos tonas jau kitoks, kuomet ji kalba apie avantiūristą Želigovskį, negu buvo pereitą rudenį. Su Želigovskiu dabar skaitomasi daugiau. Matyt, jo "šėrai" pakilo. Kauno valdžia eina nuo vieno pralaimėjimo prie kito. Iš visų jos konferencijų su lenkais nėra jokių pasekmių. Važiuoja jos atstovai į Suvalkus ir Varšavą, važiuoja pas Tautų Lygos komisijos pirmininką Chardigny, bet kaip nieko nepeša, taip nepeša. **Lietuvių nacionalistinės diplomatijos fiasko yra žlugimas tų politinių principų, kuriais vaduojasi lietuvių buržuazija.**

Kauno "Lietuva", "Laisvė" ir kunigo Tumo "Tauta" visuomet šaukdavo: "francūzai mūsų priešai, bet mes turime ir draugų. Anglai ir italai stoja už mus." Tai yra tik žioplas mėginimas nuraminti save ir kitus. Tą optimizmo šaką pakerta Vakarų Europos imperialistų kirvis. **Juk dar tik pereitą savaitę Paryžiaus konferencija atsisakė pripažinti Lietuvą, kaipo savystovę valstybę.** Na, o toj konferencijoj ant pirmo smuiko griežė Britanijos imperialistų atstovas Lloyd George! Matyt, Vakarų Europos imperialistai atsisako skaityties su Lietuva, kaipo su stambia politine spėka. **Ją ignoruoja.** O tas ignoravimas, turbūt, begalo žeidžia ir unarą ir interesus Kauno ponų.

Tas atsisakymas pripažinti Lietuvą įgija stačiai demonstracijos charakterį, kuomet prisimini, kad Estoniją ir Latviją nutarta pripažinti.

Mes visuomet sakėm, kad Anglijos imperialistai žiūri į Lietuvą, kaipo į melžiamą karvę ir kad jiem rūpi tik Lietuvos miškai ir linai.

Šiuomi mes galime atkreipti darbininkų visuomenės akį ir į tūlą naujieną. Sako, Anglijos agentai jau derasi su Želigovskiu del koncesijų Vilniaus ir Gardino gubernijose. Štai tau ir gerasis angliškasis dėdė, kuriam ovacijas kėlė Kauno gizeliai.

Teisybė, vadinasi, buvo susipratusių Lietuvos darbininkų, kuomet jie kreipė savo žvilgsnį į Maskvą, o ne į Londoną ir Paryžių. Gyvenimo logika mums žeria argumentų kupinom rieškėm. Mūsų rusiškoji orientacija laimi "visu frontu". Gi mūsų buržuazijos angliškoji orientacija veda ją į Želigovskio glėbį — prie šiokios ar tokios su juo sutarties.

Kalbant apie padėtį šalies viduje, vienas dalykas puola domėn. **Darbininkų judėjimas Lietuvoj auga.** Unijos stiprėja, o jų stiprėjimas reiškia puolimą įtakos ponų menševikų, besirausiančių steigiamojo seimo kanceliarijose. Plėtojasi darbuotė Komunistų Partijos. Auga įtekmė darbininkų spaudos. Žinoma, tos visos paskalos, kurias, kaipo žinias, komunikuoja iš Paryžiaus apie tai, būk Kaune susitvėrė kokia tai "raudonoji brigada", kuri pasiryžusi "sprogdinti tiltus ir visuomeniškus namus", yra isterikų išmislas. Apie tas paskalas neverta nei kalbėti. Žiniomis, iš piršto iščiulbtomis, yra ir tos žinios, būk Sovietų Rusijos atstovas Lietuvoj d. Akselrodas esąs centre kokių tai konspiracijų. Jeigu jisai yra geruose santikiuose su Lietuvos darbininkų organizacijomis, tai yra naturalis dalykas, bet tai dar toli gražu nėra "konspiracijos" ar...tiltų sprogdinimas.

Naturalis ir visiškai normalis augimas revoliucinių tendencijų Lietuvos darbininkuose ir yra tuo baubu, kuris išveda iš lygsvaros Kauno ponybę ir verčia jos fantaziją zovada skristi į dinamitinių suokalbių srytį. Lietuvos darbininkams šiuomi laiku nėra jokio reikalo daryti atskirus partizaniškus puolimus į savo klesinių priešų pozicijas. Lokaliai izoliuoti sukilimai, rusiškai tariant "vspyški" yra draudžiami Komunistų Partijos. **Šiuomi momentu Lietuvos darbininkai ir sodžiaus biednuomenė renka savo spėkas, lavinasi, auklėja savo sąmonę, centralizuoja smegenų ir raumenų pajiegas,** budavoja savo organizacijas. Klesinė sąmonė virs aktyviu klesiniu veikimu, kuomet pribręs sąlygos — o jas, tas sąlygas, nustato ne tik Lietuvos darbininkų padėtis, bet padėtis visos Rusų revoliucijos ir padėtis internacionaliam maštabe.

Lietuvos darbininkų kelias, tuo būdu, yra aiškus, nors, žinoma, tai yra erškėčių kelias.

Bet kaip su Kauno buržuazija? Ją muša lenkai ir francūzai, ją ignoruoja anglai, į ją žiūrėdama, pečius trauko buržuazinė Latvija, ją muša Želigovskis... Jai nėra išeities. Kaip kokia dėlė, ji gerin kraują savo šalies darbo žmonių. Jos steigiamasai seimas virto Egypto mumija, jos politinis idealas — yra idealas parazitų ilgaskvernių, o jos valstybės metodai yra raudonsiūlių metodai. Garbę praradusi, kapitalo neįgijusi ji, kaip kokia šmėkla, trankosi po Lietuvos žemę. D.

LAIKRAŠČIŲ IR GYVENIMO APŽVALGA

"DRAUGAS" IR "NAUJIENOS".

Rodosi, sulyginti "Draugą" su "Naujienomis" lyg ir negalima būtų. "Draugas" — kunigų leidžiamas ir stovi ant sargybos katalikų reikalų; "Naujienos" — socialistų leidžiamos ir, kaipo tokios, turėtų eiti skirtingais keliais. Vienok svarbesniuose klausimuose jos eina vienu ir tuo pačiu keliu. Pavyzdžiui, Lietuvos gynimo klausime tarpe "Draugo" ir "Naujienų" nėra skirtumo — principe pilnai sutinka. Apie tai jau plačiai rašėme ir dabar neapsimoka rašyti.

Bet štai adatos darbininkų streiko klausime irgi tuodu dienraščiu susitaiko. Kaip "Naujienos", taip ir "Draugas" pasmerkia tuos lietuvius kriaučius, kurie nesutinka su savo unijos lyderių politika — nepasitiki unijos viršininkams. Kaip "Naujienos", taip ir "Draugas" kviečia lietuvius darbininkus prie taikos, prie pasitikėjimo unijų vadais ir prie neklausymo tų, kurie kviečia kovoti ne tik su darbdaviais, bet ir su unijos lyderiais, norinčiais sutaikyti darbą su kapitalu. Tik skirtumas tame, kad "Draugas" netaip smarkiai užsipuola ant "maištininkų", o "Naujienos" juos atakuoja visu smarkumu. Pamate ta pati mintis, tie patys principai.

BOLŠEVIKAI TURI LYGIĄ GALĘ SU DIEVU.

Savo laiku vienas rusų kunigų Maskvoje laike diskusijų pasakė, kad kiekviena valdžia yra nuo dievo ir bolševikų valdžia nuo dievo suteikta žmonėms už nuodėmes. Dabar paklausykite, ką sako "Draugas" apie bolševikus:

"Neturime pamiršti, kad bolševikai Rusijoje amžinai negyvuos. Jiems griuvus Lietuva turės susilaukti naujų juodų valandų. Bet kol tas įvyks, gal Dievas leis Lietuvai padaryti bendrojo apsigynimo ryšių su kitomis valstybėmis. Tuomet nebus tiek baimės. Nebus tokios juodos ir skaudžios valandos, kokios šiandien praleidžiamos del Lenkų kraugeringumo."

Vadinasi, pakol bolševikų valdžia gyvuoja, tai Lietuva gali ir be dievo pagelbos apsisaugoti nuo lenkų pavojaus, bet pakrikus bolševikų valdžiai, prisieis šauktis prie dievo pagelbos, nes tuomet Lietuva susilauks naujų juodų dienų. Mes turime pasakyti, kad "Draugas" teisybę kalba. Tik tiek mums nesuprantama, kodel "Draugas" atvirkai bijosi pasakyti, kad dabartiniame momente Lietuvos išganymas — Rusijos bolševikų valdžia. Kodel jis neprotestuoja prieš dabartinės Lietuvos valdžios veikimą, kuri taikosi su savo neprieteliais lenkais?

PRŪSŲ LIETUVOS SPAUDA.

Prijungimui Klaipėdos krašto prie Didžiosios Lietuvos tepritaria tik Klaipėdoj einąs "Prūsų Lietuvių Balsas" ir Tilžės "Rytojus".

Be šių dviejų laikraščių Pr. Lietuvoj eina dar: "Naujoji Lietuviška Ceitunga" ir "Keleivis" (Tilžėje), "Lietuviška Ceitunga" (Klaipėdoje). Seniau Šilokarčiamoj ėjo "Konservatyvų Draugystės Laiškas", bet apie jį pastaruoju laiku nieko neteko girdėti.

Tautininkai, kurie varosi už Klaipėdos krašto prijungimą prie Didž. Lietuvos, turi įsteigę savo "Tarybą", kuri leidžia "Tarybos Žinias" vokiečių ir lietuvių kalbomis. Sulyg pranešimu Tilžės "Rytojaus", "Naujoji Lietuviška Ceitunga" ir "Keleivis" atsisakė siuntinėti savo skaitytojams "Tarybos Žinias", kurias Taryba platina be jokio atlyginimo. Bet tuodu Tilžės laikraščiu platina vokiečių patriotų (heimatbundo) organą. Taigi, Tilžės liet. spauda stoja už vokiečių patriotus.

Klaipėdoj eina socialpatriotinis "Volkstimme". Jisai irgi nepritaria prijungimui Klaip. krašto prie Didž. Lietuvos. Tokios pat pozicijos laikosi ir konservatyvis "Damfboot".

Šias žinias paduodame informacijos tikslais, kad skaitytojai lengviau galėtų orientuotis Prūsų Lietuvos gyvenimo klausimais.

CH. RECHTAS ATSTOVAUS TARYBŲ VALDŽIOS REIKALUS.

Tarybų valdžios atstovas drg. L. Martensas, apleisdamas šią šalį, įgaliavo advokatą Ch. Rechtą, kurio raštinė randasi po N110 W. 40th St., New Yorke, N.Y., atstovauti Tarybų valdžios reikalus ir ginti Tarybų Rusijos piliečių, esančių šioje šalyje, reikalus. Įgaliavimas, duotas advokatui Ch. Rechtui, skamba sekančiai:

"Apleisdamas šią šalį, norėčiau sutvarkyti savo reikalus ir duoti jums tūlas instrukcijas, kurias turėsite išpildyti laike mano nebuvimo šioje šalyje arba iki gausite kitas instrukcijas nuo Tarybų valdžios užsieninių reikalų komisariato.

"1) Jūs esat įgaliotas veikti kaipo mano asmeninis advokatas ir vesti visus tuos mano reikalus, kurie bus reikalingi.

"2) Jūs esat įgaliotas, jeigu pasirodys būtinas reikalas, ir jeigu jūs gausite instrukcijų iš Maskvos nuo užsieninių reikalų komisariato, priimdinėti dokumentus ir visur veikti kaipo advokatas, atstovaujantis Rusijos Socialistinę Federatyvę Tarybų Respubliką.

"3) Jūs esate įgaliotas atstovauti ir ginti visų tų Tarybų Rusijos piliečių reikalus, kurie tą yra užsitarnavę, jeigu jie pas jus kreipsis, tomis instrukcijomis, kurias gausite iš Maskvos.

"Šitas dokumentas yra pakankamu jums įgaliavimu del visų pažymėtų dalykų."

Po įgaliavimu pasirašo Rusijos Socialistinės Federatyvės Tarybų Respublikos atstovas, L. Martensas.

DRG. V. PETRAIČIUI REIKALINGA PAGELBA.

Savo laiku drg. V. Petraitis, pastaruoju laiku gyvenęs Kewanee, Ill., išvažiavo Lietuvon. Paskui buvo rašyta, kad jis areštuotas. Dabar "Laisvės" redakcija turi du laišku iš Kauno, kuriuose plačiai aprašoma apie drg. V. Petraitį. Pasirodo, kad drg. Petraitis, nuvažiavęs Lietuvon, bandė parašyti savo įspūdžius. Jo laiškas, adresuotas V. Paukščiui, pakliuvo į Lietuvos žandarų rankas ir jis likosi suareštuotas. Jį kaltino kaipo tėvynės išdaviką. Po kelių mėnesių, besirūpinant Petraičio giminėmis, jis buvo paleistas, bet neilgai ta laisve naudojosi, nes greitai vėl suareštavo ir išgabeno į nelaisvių logerį, kuriame ir dabar randasi.

Antru sykiu darant pas Petraitį kratą, daugiau nieko nerado, kaip tik laišką iš Amerikos ir iškarpą iš "Laisvės", vienok Lietuvos "demokratinei" valdžiai užteko ir to, kad išgabenti į nelaisvių logerį.

Laiškuose rašoma, kad Petraitis ir kiti nelaisviai randasi labai kritingame padėjime. Juos ten maitina labai prastai, drabužiai menki, valdžios agentai elgiasi neapsakomai žiauriai, už mažiausį prasikaltimą smarkiai baudžia. Guli ant žemės, neturi pasiklojimų, nei užsiklojimų.

Draugas Petraitis per ypatą, atsiuntusią laiškus, kreipiasi pas savo draugus, prašydamas materialės pagelbos sau ir kitiems nelaisviams. Pagelbą prašo siųsti tokiu adresu: V. Petraviče 17 Vokiečių gatvė, miestelis Jurbarkas, Raseinių Apskr., Kauno rėd.

Galimas daiktas, kad nelaisvių logeryje randasi ir daugiau amerikiečių lietuvių, kurie išvažiavo iš Amerikos, vienok gautuose laiškuose nieko apie tai nemiminas, tik pasakoma, kad daug randasi ir visi vargingai gyvena.

TIKYBA IR KOMUNIZMAS

(Tąsa)

Mokyklos atskyrimas nuo bažnyčios.

Tikybos propagandos suvienijimas su mokslu mokyklose yra antru galingu įrankiu dvasiškijos rankose, idant sustiprinti bažnyčios viešpatavimą ir jos įtaką miniose. Į kunigų rankas čionai atiduoda būsimą žmoniją, jos jaunimą. Prie carizmo palaikymas tikėjiminio fanatizmo, bukaprotystės tamsos buvo svarbiu valstybiniu darbu. Tikybos mokslas buvo svarbiausia pamoka mokykloj. Mokykloj patvaldybė paturėjo bažnyčią, bažnyčia — mokyklą. Be tikybos mokslo privalumo mokyklose ir privalumo vąikščioti į bažnyčią, bažnyčią pasiekė dar daugiau. Ji pradėjo imti į savo rankas visą liaudies mokslą, ir su tuo tikslu visa Rusija prisipildė cerkvinėmis mokyklomis.

Del mokyklos ir bažnyčios susižiedavimo, jaunimas nuo pat jauniausių dienų atsiduria tokiame padėjime, kad visai negali išdirbti sau bent kokią vienodą pasaulėžvalgą. Apie tą pat klausimą (pavyzdžiui, apie žemės pačėjimą) tikyba ir mokslas duoda įvairius atsakymus, ir jautrus moksleivio protas lieka karo lauku tarp tikros pažinties ir stačių tamsos apaštalų išmislų.

Daugelyj šalių jaunimas auklėjasi ne vien esančiam režimui atsidavimo dvasioj, bet ne retai atsidavimo dvasioj jau nuverstam patvaldiškai - bažnytiniai - bajoriniam surėdymui, kaip antai Francijoj tokja propaganda yra kontr-revoliucinė net iš buržuazinės valstybės atžvilgio.

Buržuazijos liberalizmas irgi statė savo programose mokyklos atskyrimo nuo bažnyčios reikalavimą. Jis kovojo del tikybos mokslo pamainymo mokyklose buržuazinės doros išguldymų ir del uždengimo mokyklų, organizuotų tikėjimo bendruomenėmis ir vienulynais. Bet niekur ši kova nebuvo davesta iki galui. Pavyzdys— Francija, kur visoš buržuazinės ministerijos per 20 metų iškilmingai prižadėdavo paleisti visas kongregacijas (tikėjimiškas katalikų draugijas), konfiskuoti jų kapitalus, uždrausti joms mokinimą mokyklose, o baigdavo susitaikinimu ir kompromisu su katalikų dvasiškija. Aiškų pavyzdį panašaus susitaikinimo buržuazijos su bažnyčia davė neseniai Klemenso, buvusis savo laiku aršus bažnyčios priešas, pabaigęs šauksmu užmiršti neapykantą. Jis dabar pats dalino katalikų dvasiškijai ordenus už patriotizmą. Kovai del kitų šalių naudojimo (karas su Vokietija), kovai viduj su darbininkų klesa buržuazijos valstybė ir bažnyčia jau padarė sutartį ir viena kitai padeda.

Šis buržuazijos susitaikinimas su bažnyčia matosi ne tik tame, kad buržuazija išmeta į mėšlyną senus kovos obalsius, vartotus prieš tikybą, ir baigia kovą su ja. Šio neištenka. Pati buržuazija juo toliau, tuo labiau darosi "tikinčia klesa." Dabartinio Europos buržujaus tėvelių tėvai buvo bedieviais, laisvamaniais, aršiais kunigų ir klerikalizo priešais. Jo tėveliai ir tėvai padarė žingsnį atgal. Būdami patys ateistais, netikėdami patys į tikėjimo išmislus, ir pasityčiodami iš jų slaptai, jie rasdavo, vienok, reikalingu palikti šiuos išmislus, palikti tikybos apinasrį žmonėms. Pagalios, jų dabarties sūneliai ne tik ekstato tikybos apinasrį reikalinga žmonėms, bet dar pažįstoja juo ir patys save. Mūsų akyse, po spalių revoliucijos, buvusis liberalinis buržujus ir buržuazinis inteligentas bėgte bėga į bažnyčią ir su nusižeminimu kloniojasi tiems, iš kurių geresniuose laikuose tyčiojosi. Toks visų tų mirštančių klesų tikėjimas, kuriems nieko kito nebepasilieka, kaip jieškoti "susiraminimo" tikyboj.

Toks pat linkimas prie tikybos matosi tarp Europos buržuazijos, kol kas dar nenustojusios valdžios. Bet jei buržuazijos klesa pradeda tikėti į dievą, tai tas sako mums, kad ji jaučia, kad atėjo paskutinė jos valandėlė čionai, ant žemės.

Mokyklos atskyrimas nuo bažnyčios iššaukė ir dar vis iššaukia protestų iš labiausiai atsilikusių darbininkų ir valstiečių tarpe. Daugelis tėvų vis reikalauja, idant leista būtų mokyti "tikybos mokslo" mokyklose norintiems kaipo priverstinį pamoką. Su panašaisiais mėginimais grąžinti atgal tikybą, komunistų partija veda grieščiausią kovą. Leisti bažnyčios tamsus mokslo pamokas mokyklose, nors ir kaipo neprivalomą pamoką, — tai vis vien, kaip ir suteikti valstybės paturėjimą tikybos prietarų sustiprinime. Bažnyčia gautų tuomet pilną auditoriją vaikų (renkamų mokykloj kaip sykį del priešingų tikybai uždavinių), ji gautų savo reikalams priklausančią valstybei buveinę ir už tai pajiegtų platinti tikybos nuodus tarp jaunimo taip pat, kaip buvo iki mokyklos atskyrimo nuo bažnyčios.

E. A. Preobraženskis.
(Iš "Kom. Abėcėlės.")
(Toliaus bus)

"NAUJIENŲ" DIREKCIJOS NARIŲ PAREIŠKIMAS

Mes, žemiau pasirašiusieji Naujienų Bendrovės direktoriai, skaitome esant reikalingu Naujienų šėrininkams ir skaitytojams pranešti sekamus faktus, kad tuo užbėgus už akių įvairiems gandams ir neteisingiems pranešimams, kurie tilpo "Naujienų" skiltyse (žiūr. "Nauj." nr. 18, 1921). Štai jie:

1) Tiesa, kad "indėnininkas" reikalavo K. Jamontas ir S. Dargužis. Bet taip-jau tiesa, kad visa tai padaryta tik tam, kad apgynus "Naujienų" Bendrovę. Mes, žemiau pasirašiusieji, remsime tą bylą ir ne-

raliai ir materialiai. Kartu pabriežiame, kad tieson traukiama ne pati "Naujienų" Bendrovė, bet Direkcijos prezidentas, jos sekretorius, manadžeris, redaktorius, adv. K. Gugis ir keli kiti direktoriai.

2) "Indžionkšinas" reikalaujama tam, kad Naujienų manadžeriui neleidus savo privačiam reikalams vartoti Bendrovės automobilių; kad sulaikyti išrašinėjimą šėrų be įgaliojimo direkcijos (Tokių šėrų sausio ir gruodžio mėnesiais išrašyta už vienuoliką tūkstančių dolerių, ir vis — Grigaičio ir Jurgelionio sekėjams); kad neleidus išmokėti šešis tūkstančius dolerių P. Grigaičiui, už ką balsavo tik penki direktoriai (P. Grigaičio pasakymas, kad balsavęs ir K. Jamontas yra netiesa). Beje, P. Grigaitis nuo tų $6,000 atsisakė tik tada, kai buvo užvesta byla. "Indžionkšinas" reikalauta ir delto, kad sustabdžius išmokėjimą $6,000 Kl. Jurgelioniui, nes ėjo gandų, kad tie pinigai jau išmokami.

3) Mes esame įsitikinę, kad daryta didelis pasistengimas paimti savo kontrolėn "Naujienų" Bendrovę. P. Grigaitis, naudodamasis tuo, kad Direkcijos valdyba yra jo ir Jurgelionio pusėj, jau buvo gavęs už šešis tūkstančius dol. šėrų ir, sako, išdalinęs juos savo šeimynai ir tiems direktoriams, kurie rėmę jį.

4 Pats skundas yra pasekmė nesutikimų, kurie Direkcijoj ėjo kone per metus laiko. Spręsti apie reikalus bešaliai buvo negalima, kadangi prez. Galskis, sekr. Šmotelis ir ižd. Žymontas be jokio atsižvelgimo remdavo Grigaičio ir Jurgelionio užmačias. Pats Grigaitis, kur galėdamas, pasinaudojo savais kalbėtojo gabumais, kad gavus sekėjų. Buvo net daryta pasistengimų, kad pašalinus suspendavus vieną direktorį, Petratį. Be to, pačiuose Direkcijos posėdžiuose Kl. Jurgelionis net tris kartus šoko ant kai kurių direktorių ir bandė panaudoti prieš juos kumščią, visai jau nekalbant apie nederamus pašiepimus ir net koliojimąsi.

5) Mes taip-jau pareiškiame, kad Redakcijos straipsnis "Mes esame apskųsti" (žiūr. "Naujienų" nr. 18 š. m.) visą reikalą dienraščio skaitytojams perstato vienpusiškai. Jame dalykai aiškinama taip, būk tie, kur kreipėsi į teismą, yra niekas daugiau, kaip intrigantai.Ištikrųjų, tai dalykai stovi kaip tik priešingai. Pasiimti savo kontrolėn "Naujienas" nori ne Jamontas, turįs kaip už tūkstantį dol. šėrų, bet tie, kurie kėsinasi gauti jų (šėrų) net *už dvylika tūkstančių dolerių.*

Baigdami savo pareiškimą, mes prašome, kad "Naujienų" skaitytojai ir šėrininkai visą šitą incidentą priimtų kuoramiausia ir būtinai žiūrėtų, kad "Naujienos", kaip kad iki šiol, būtų visuomenės-visų šėrininkų, o ne kelių asmenų kontrolėj.

"Naujienų" Bendrovės Direkcijos nariai:

A. Lechowicz,
J. Yuknis,
A. Liutkus,
Anton Jusas,
J. Buragas,
A. Petratis,
Kazimer Jamontas.

"Naujienų" redakcijai atsisakius talpinti šitą mūsų pareiškimą, priversti esame kreiptis į "Laisvę" ir prašyti suteikti mums vietos.

Atsišaukimas į Visuomenę

Visiems gerai žinoma, kad L.M.P.S., kaipo apšvietos organizacija, leidžia brošiuras ir laikraštį "Moterų Balsas". Šiais metais LMPS. taipgi nutarė išleisti puikų veikalą — "Rusijos Revoliucijos Istorija", parašytą gabiausio oratoriaus pasaulyj, Leono Trockio. Tai bus didelė 200 pusl. apdaryta knyga. Joj išdėstyta Rusijos revoliucijos banga nuo pradžios, iki pastarųjų laikų. Visi svarbesnieji nuotikiai tos kovos kuoaiškiausiai išdėstyti, išaiškinti. Knyga parašyta labai gyvai ir populiariškai. Tai bus aiškus tikras rankvedys Rusijos revoliucijos lietuvių kalboj.

Dabar yra pasaulio pervartų laikas, kuriame verda pasaulinė kova ir kasdien nauji ir nauji nuotikiai stojasi prieš mus. Perbėgus vos 3-ms metams nuo Rusijos proletariato revoliucijos, jau šiandien matom, kad toji banga užplovė ir kitas šalis, kaip tai: Armeniją, Turkiją ir t. t. Kitose šalyse irgi matome, kad kas-nors naujo dedasi. Mes norime žinoti, kaip tos permainos vystosi. Bet reikia žiūrėti iš kur gauname žinias, kuriomis vadodamiesi išsidirbame pažiūras į gyvenimą. Todel turime pirkti teisingas knygas. Knygas parašytas tų, kurie patys dalyvavo toj audroj, nes niekas kitas negalės mums taip aiškiai išdėstyti tuos taip svarbius istorijoj nuotikius. Mes gerai žinome, kad įvairus buržuazinės ideologijos persigėrę autoriai mums neduos teisingų žinių. Jie nusmaugia teisybę, iškraipo nuotikius ir meluoja.

Taigi mes ir pasistengėm surasti knygą, kuri pasakys teisybę. Todel kiekvienas darbininkas turėtų ją įgyti. Knyga jau rengiama spaudon ir apie kovo mėnesį bus gatava.

Kadangi LMPS. išdė nesiranda pakankamai pinigų išleisti tą veikalą, tad atsikreipiame į visuomenę, kad pagelbėtų mum ją išleisti užsisakydami sau tą knygą iš kalno. Iš kalno užsisakant, kaina bus $1.00. Knygos bus visos apdarytos.

Taipgi prašome LDLD. kuopų ir kitų apšvietos draugysčių prisiųsti užsakymus iš kalno ir pagelbėt mums tame darbe. L. M.P.S. Pildomasis Komitetas išrinko agitacijos komisiją iš trijų ypatų, kurioms pavedė sutvarkyti užsakymus.

"Money orderį" arba čekį išpirkite "Moterų Balso" vardu ir siųskite sekančiu adresu: K. B. Kaross, 535 N. Marshall st., Philadelphia, Pa.

Draugai ir draugės darbininkai! Nuo jūs priklauso šios knygos greitas išleidimas.

Laukiame užsakymų.

LMPS. Agitacijos komisija:
Ks. B. Karosienė,
A. Merkienė,
M. Vogonienė.

KORESPONDENCIJOS

BUTĖNO KONCERTAS.

EAST ST. LOUIS, ILL. — Važiuojant iš Clevelando, pakelyje J. Butėnas sustojo ir šiame kampelyj. Ant greitųjų L. D.L.D. 13 apskritys surengė jam koncertą.

Koncerto pasekmės neblogiausios. W. Savicko orkestra sugrajino porą puikių gabalų.

J. Butėnas savo žavėjančiu balsu sudainavo "Oi, varge, vargeli", "Vakarinę", "Per nakcely" ir kitas daineles. Jo dainos iššaukė smarkų delnų plojimą.

Seserys Prapuoleniutės paskambino ant piano duetą. Vietinis Liaudies kvartetas, vadovaujamas Jesės Peciaitės, sudainavo "Sukelkime kovą" ir "Girioj", kas publikai labai patiko ir privertė pakartoti.

J. Butėnas, ant užbaigos, sudainavo "Internacionalą", pirm to, paaiškindamas, kad "Internacionalą" dainuojant visi atsistotų. Taipgi paaiškino, kodel dainuojama dabar "Internacionalas", o ne "Marsalietė", kaip kad pirmiau dainavę.

Taip-pat patarė vyrams, kad atėję į koncertą, ne tik jam, bet ir geresniems ar prastesniems dainininkams dainuojant nerukytų, nes tabako dūmai labai kenkia dainorių balsui. Publikos buvo nedaugiausia. Vienok buvusieji buvo pilnai patenkinti ir sugrajinus orkestrai keliatą šokių, linksmai išsiskirstė.

Viena pastaba — tai publikos neramus užsilaikymas laike programo. Atsiranda vienas-kitas "juokdarys", kuris pradeda "baikas" krėsti, iš ko kyla juokas ne vietoj, o tas daro blogą įspudį.

J. K. D.

PAVYZDINGA DRAUGIJA.

WAUKEGAN, ILL. — Nors kartą prisieina aprašyti ir pašelpinės draugijos darbuotę. Vietos Lietuvos Sunų ir Dukterų draugija progresyviškiausia iš visų pašelpinių draugijų, kurių čionai nemažai yra. Kodel? Reikia pažymėti. Štai kur jos darbuotė:

Pabaigoj devinioliktų metų, kada Am. Feder. of Labor unija išvedė plieno darbininkus į streiką, viršminėta dr-ja suteikė finansinės paramos streikuojantiems broliams $44.40. Taip pat turi dienraščio "Laisvės" šėrą. Daugiau. Pradėdama dvidešimtus metus aukavo 10 dolerių į Apsigynimo Fondą; pabaigus dvidešimtus ir pradėdama dvidešimts pirmus metus, paaukojo $25.00 į Ag. ir L. D. G. Fondą. Tas viskas liudija, kad viršminėta dr-ja neužsiganėdina vien tik pasižymėdama ant popieros, kad progresyvė ir viskas, bet darbu prisideda ant kiek druta.

Yra Waukegan'e ir tokių progresistų, kurie save vadina progresistais, laisvais, susipratusiais, bet tik žodžiais. Darbo nei biskelio. Per daugelį metų nei centu darbininkiško judėjimo ne parėmė. O kada atsišaukia militaristai, bėga jiems pagelbon. Be naudos, broliai, vadinate save ir laisvais, kad nenorite aiškiau pažinti savo reikalų!

Senas Vice-Pirmininkas.

Iš CALIFORNIJOS PADANGĖS.

LOS ANGELES, CAL.— Nedėlioj, 23 d. sausio vietos darbininkai varde "Auspices Modern School" buvo surengę protesto susirinkimą prieš deportavimą Tarybų Rusijos atstovo drg. L. Martens'o. Nežiūrint, kad vietos kapitalistų "popieriai" jau buvo išlieję savo liguistų tulžių džiaugsmą, jog drg. Martensas apleido šią kapitalistinio "rojaus" šalį 22 d. sausio, t. y., diena anksčiau, negu viršminimas protesto mitisgas įvyko, tačiaus jojo įvykime susibūrė skaitlingos masės žmonių ir užpildė gana erdvą svetainę.

Tąjį susirinkimą vadovavo žymus vietos advokatas Rihman, kuris, turėdamas su savim Jung. Valst. konstituciją, skaitė iš jos keliatą paragrafų primindamas atsilankiusiai publikai, kaip jie yra darkomi, mindžiojami po keliato šios šalies piniguočių ir jų sėbrų kojomis akyvaizdoje milionų piliečių!

"Tai yra biblija" — su humoristiška šypsa tarė, advokatas Rihman, rodydamas miniai Jungt. Valst. konstituciją. Vėliaus kalbėjo trys kalbėtojai — dr. N. Kavinoki, Chaim Shapiro ir Nina Samarodin. Visi jie kalbėjo gerai ir minia jų kalbas lydėjo griausmingais aplodismentais. Dr. N. Kavinoki, baigdamas savo kalbą, paprašė aukų del padengimo lėšų rengėjams ir del medikalės pagelbos Tarybų Rusijai. Prašymą nuo daktaro publika maloniai priėmė ir suaukojo 116 dol. ir 1c.

* * *

16 sausio ta pati "Auspices Modern School" buvo surengusi debatus temoje: "Ar socializmas panaikins priešingumus tarpe rasių ir tautų?" Debatavo daktaras N. Kavinoki ir Bella Pevsner. Dr. N. Kavinoki rimtais argumentais prirodė, kad komunizmui įsikūrus priešingumai rasių ir tautų savaimi pranyks.

Susirinkusieji daktaro kalbai pritarė.

* * *

23 sausio LDLD. 145 kuopa buvo įvykdinus savo narių tarpe diskusijas temoje: "Ar darbininkas gali būti bepartyviu?" Diskusijų rezultatas pasirodė toks, kad darbininkas negali būti bepartyviu, kadangi kova už būvį ir laisvą ateitį, šaukte šaukia kiekvieną darbininką į eilę ir galimais būdais grumtis su priešu — kapitalizmu. Gaila, kad mažai kuopiečių atsilankė, tačiaus visgi, papeikimo jiems už neveiklumą duoti čia nesinorėtų; o juo labiau, kad gal ateity liks gyvesniais. Lauksim.

* * *

"Laisvės" num. 12 drg. Žemaitukas savo korespondencijoj iš Inglewood, Cal., tarpe kitko rašo: "Tad patartina, kad katrie važiuoja į šiltus kraštus, o ne darbo jieškoti — važiuoti į Floridą." Mano supratimu, duoti patarimai tiems, kuriems ne darbas, o vien tik "good time" rūpi, — būtų bereikalinga, o juo labiau, kad tokiais negali būti darbininkai, bet stambūs ar smulkūs buržujai.

Mėtos Vaikas.

IŠ ŠKOTIJOS PADANGĖS.

STONEYBURN, Scotland.— Sulaukus naujų metų, didžiuma darbininkų tikėjosi sulauksią geresnių laikų bei geresnio gyvenimo. Bet apsiriko taip manydami. Pasirodė visai kas kita. Šie, 1921, metai darbininkams pasirodė dar sunkesniais del darbininkų, negu senieji metai.

Stoneyburne kitokių išdirbysčių nesiranda, kaip tik angliakasyklos. Iš kitur pribuvusiam čia darbas gauti veik negalima, nes daug bedarbių yra tarpe vietinių darbininkų. Čia angliakasiai gyvena kompanijų stubose, tai ir jieškoti darbo negali kur kitur. Prisieina kentėti, kad ir be darbo esant. Šitokia jų padėtis verčia juos pradėti varžytines už darbą, t. y., už duoną, iš ko kyla savitarpė pjovynė. Kuomet darbininkai tarpe savęs pjaunasi, tai kasyklų savininkai džiaugiasi, nes jiems tuomet darbininkus dar geriau išnaudoti. Ir išnaudoja. Jeigu kuris dar bando bent kiek pasipriešinti, tai tokį tuojaus pravaro nuo darbo, o paima kitą vergą, kurių ties kasyklų vartais stovi daugybės. Tai mat, kaip gyvenasi įžengus į naują metą. Naujas metas, bet senos bėdos, seni vargai. Reikia pastebėti, kad nors ir skurdo ir beviltės darbininkai kankinami, bet didelio užsiinteresavimo savo klesos reikalais jie neparodo. Lietuviai darbininkai turi čia Liet. Komunistų Sąjungos kuopa, kuri jau gyvuoja nuo 20 d. pereito birželio mėnesio. Vasarą mūsų kuopelė laikydavo savo susirinkimus ant lauko, o dabar laikome stubose. Iš laikraščių gauname "Laisvę", kuri nuo seniai mus lanko.

D. K.

RED. ATSAKYMAI

ŽVALGUI.— Tokie tų mekleriukų pasielgimai plačiai visuomenei visai neįdomus. aRšykite ką-nors iš darbininkų gyvenimo.

BUVUSIAM DIREKTORIUI. — Apie tai "Laisvėj" jau buvo maždaug taip rašyta ir manome to užteks. Jei prisiųsite ką-nors naujo— įdėsime.

U. VITKAUSKIENEI.— Nežinodami kokiam tikslui bei fondui tos aukos rinktos, ir kam jos perduotos, — negalime nė aukuotojų pavardes garsinti.

Dykai Laikraštis iš Lietuvos!

Visiems, kurie šiame mėnesy nusipirks knygą "Patarimai Vyrams Apie Lyties Dalykus" (kaina $2.00), pridėsime dovanai numerį Lietuvoj leidžiamo darbininkiško laikraščio

"Darbininkų Žodis"

Jame telpa daugybė žinių iš įvairių Lietuvos vietų ir šiaip darbininkiškų raštų.

Prisiųskite $2.00 ir gausite minėtą knygą ir numerį to laikraščio. Atskirai laikraščio neparduodame. Reikalavimus adresuokite:

J. BARKUS,
Box 129, General Post Office,
NEW YORK, N. Y.

KURSAS NUPUOLĖ.

Tai geriausia proga daug auksių į Lietuvą nusiųsti. Greitume nusiuntimo pinigų nieks su manim negal lenktyniuoti; visiems pinigų siuntėjams pristatau kvitas su parašais priėmėjų pinigų.

Laivakorčių agentura į Liepojų, Hamburgą ir visur.

Pasai kelionei į Lietuvą.

Padarymas lietuviškų dokumentų.

Pinigus siųskite per pašto Money Order. Rašydami pridėkite 2c. stampą ir visados adresuokite:

P. MIKOLAINIS,
53 Hudson Ave., Brooklyn, N.Y.

CHICAGO, ILL.

PIRMAS IŠKILMINGAS

"VILNIES" KONCERTAS

RENGIA L.D.L.D. I-mas APSKRITYS.
ĮVYKS

Nedėlioj, 6 d. Vasario-February, 1921

PILSEN AUDITORIUM SVET.

1661 Blue Island Ave., kamp. 18th St., CHICAGO

KONCERTAS PRASIDĖS LYGIAI 7 VAL. VAK.

Gerbiamieji ir Gerbiamosios! Šiame mūsų koncerte dalyvauja vien tik žymiausi lietuvių dainininkai, kaip tai: J. Butėnas, P. Stogis, A. Kvedaras. Taipgi bus ir svetimtaučių — Italų ir rusų. Trumpai sakant, šis koncertas bus vienas iš puikiausių, kokie yra buvę surengta Chicagoj.

PO PROGRAMUI ŠOKIAI IKI 12 VAL. NAKTIES.

ĮŽANGA 50c., 75c. ir $1.00. Visus kviečia KOMITETAS.

Pastaba. Programas prasidės lygiai pažymėtu laiku. Gerbiama publika malonės nesivėlinti.

KNYGOS VISAI DYKAI

Kiekvienas "Laisvės" skaitytojas gali gauti iš žemiaus paduoto knygų surašo vieno dolerio vertės knygų visiškai dykai, tik už mažą pasidarbavimą. Mums rodos, kad kiekvienas "Laisvės" skaitytojas turi savo pažįstamų bei ypatiškų draugų, kurie dar neskaito dienraščio "Laisvės" ir tokiu būdu visai lengvai kiekvienas gali gaut bei prikalbinti po vieną naują "Laisvei" skaitytoją, tik reikia truputį pasidarbuoti.

Kiekvienam "Laisvės" skaitytojui už prikalbinimą "Laisvei" vieno naujo metinio skaitytojo, "Laisvės" administracija duos dovanų 1 dol. vertės knygų. Už prikalbinimą vieno naujo pusmetinio skaitytojo — pusės dol. vertės knygų; užtaigi, visi "Laisvės" skaitytojai ir rėmėjai, imkitės už darbo, nes dabar, prasidėjus žieminio sezono veikimui, yra gana lengva gauti "Laisvei" nors po vieną naują skaitytoją ir gauti minimas knygas. Jūs, draugai ir draugės, rinkdami "Laisvei" naujus skaitytojus, netik kad turėsite nemažai naudos del savęs, gaudami uždyką keliatą gerų knygučių, bet ir paremsite jūsų reikalus ginantį dienraštį "Laisvę", sustiprinsite mūsų eiles ir priduosite mums daugiau energijos mūsų darbe; vienu žodžiu sakant, atliksite tą darbą, kokį privalo atlikti kiekvienas savo reikalus pažįstantis darbininkas. Jūs, draugai ir draugės, visuomet būkite su "Laisve", o "Laisvė" bus su jumis.

Knygų surašas, iš kurių kiekvienas "Laisvės" skaitytojas, prikalbinęs vieną naują "Laisvei" skaitytoją, gali pasirinkti 1 dol. vertės knygų:

Laisvės Kalinys 30c
Kas tie Socialistai ir ko jie nori 15c
Badas 75c
Išvogimas iš Paviako 10 kalinių 20c
Darbininkė Motina .. 20c
Vyras 25c
Griūvėsiuose 15c
Lietuva Sušals 20c
Raudonas Juokas ... 35c

"Laisvės" Adm-cija.

SO. BOSTON, MASS.

DIDŽIAUSIS LIETSARGIŲ BALIUS

RENGIA L.M.P.S. 13-ta KUOPA
ĮVYKS

Subatoje, 5 d. Vasario-February, 1921

LIETUVIŲ SVETAINĖJE

KAMPAS E IR SILVER STS., SO. BOSTON, MASS.
PRASIDĖS 7 VAL. VAKARE.

Už gražiausius ir navatniausius Lietsargius bus duodama net trys dovanos. Todel, seni, jauni, dideli, maži, šokėjai ir nešokėjai, visi, kas tiktai gyvas, atsilankykite ant šių puikiausių šokių, nes Naujoj Anglijoj dar pirmu kartu įvyks tokis šokiai. Taipgi yra paimta geriausia Orkestra, kuri grajis įvairiausius šokius.

Kviečia KOMITETAS.

TEATRAS SU ŠOKIAIS!

RENGIA L.D.L.D. 151 KUOPA

Subatoje, 5 d. Vasario-February, 1921

ADAM MICKEVIČIAUS SVETAINĖJ
614 Fillmore Ave., Buffalo, N. Y.

PRASIDĖS 7-tą VAL. VAKARE.

Bus perstatyta puiki dviejuose veiksmuose drama

"SUVILTA ŠIRDIS"

Lošėjai ir puiki orchestra pribus iš Rochester, N. Y. Be lošimo bus įvairių pamarginimų; dainuos solos, duetus, pritariant pianu dr-gui Fidui iš Rochester.

Programui pasibaigus bus naujausios mados šokiai prie geros muzikos iš Rochesterio.

Gerbiami lietuviai ir lietuvaitės, kas tik gyvas, ura visi ant teatro ir baliaus! Ko nematyt, tai pamatysit; ko negirdėjot, tai išgirsite. Įžangos tikietai 50 ir 75 centai.

P. S. Paimkit karą 4-ta Broadway ir važiuokit iki Fillmore Ave., išlipkit ir eikite vieną bloką po dešinei.

Kviečia KOMITETAS.

VIETINĖS ŽINIOS

Bėgimu pasirodė kuom esąs.

Pereito panedėlio ryte apie 3 val. ties paštu ant Broadway ir Hawemeyer gatvių policistas Bourkard nutėmijo stovintį žmogų, kuris turėjo keistą ryšulį. Kuomet policistas bandė prisiartinti prie to žmogaus artyn, tai jis pametė ryšulį ir leidosi bėgti. Policistas jį pasivijo ir suareštavo. Kuomet pažiūrėta į ryšulį, tai rasta šilkinių drapanų ir kailių. Pagautasai pavardę padavė Arthur Firebush. Jis pastatytas prieš teisėją Dale, kaipo vagilius ir laikomas po $1,500 kaucijos. Kur ėmė tą mantą, Firebush nesisako.

Prigėrė milionierius.

Alfred White, Brooklyno milionierius ir filantropistas, bečiužinėdamas ant čiužyklos Forest Lake, įlužo ir nuskendo. White buvo 75 metų senis.

Atvežė Trockio ir Lenino biustus.

Užvakar laivu "Aquitania" iš Anglijos pribuvo į New Yorką artistė-skulptorė ponia Clare Sheridan. Ji atsivežė su savim Trockio ir Lenino biustus (mat ji buvo Rusijoj ir darė ten biustus). Pribuvus jai, didlapių korespondestai puolėsi kamantinėti, ką ji matė ir sužinojo Rusijoj. Ponia Sheridan pareiškė kad ji apie politinę ir ekonominę Rusijos padėtį absoliutiškai nieko nežino. Tam tos ponios pareiškimui pilnai galima tikėti.

Didžiosios New Yorko firmos numuša darbininkams algas.

Iniciatyva New Yorko fabrikantų sąjungos 15 stambių firmų numušė savo darbininkams algas nuo 5 iki 15 nuošimčių.

4 didelės firmos rengiasi numušti darbininkams algas nuo 10 iki 25 nuošimčio.

17 firmų "dar svarsto", kad sumažinus darbininkų uždarbį, kurio jie ir taip mažai gavo. Žiūrėsime, ką ant to darbininkai pasakys...

Kriaučiukas.

Tėvynės sargas — plėšikas.

Ant kampo 17-tos ir 3rd ave. gatvių į valgyklą "Del Monte" įėjo tulas žmogus kareivio rubuose, ir išsitraukęs revolverį, užkamandavo kasierių pakelti rankas augštyn. Kasierius reikalavimą išpildė. Kareivis su kita ranka išėmė iš kasos pinigus, įsidėjo juos kišenėn ir išsprukęs laukan, dingo. Kasoj buta tuom tarpu vos tik apie du desėtkai dolerių.

New Yorkas — vagių lizdas.

New Yorkas — tai vagių lizdas. Apvogti, aplupti, apgauti, apiplėšti, — čia paprastas dalykas! Bet viskam yra saikas... Vagystės, plėšikystės, lupikystės ir kyšių ėmimai New Yorke pasiekė tokį laipsnį, kad jau prieš tai negalima buvo neišstoti. Unijų lyderiai parduoda darbininkus, ergo, jų reikalus, lupdami didelius pinigus nuo kompanijų (pavyzd. Brindell); policijos viršininkai ėmė desėtkus tūkstančių "dovanų" nuo fabrikantų, už gelbėjimą sulaužyti darbininkų streikus; policija susidėjo su automobilių vogikais ir gaudavo už tai taipgi "dovanų". Reiškia, pati New Yorko policija prisideda prie įvairių niekšysčių ir iš to daro sau puikų pelną. Ir taip sau tas gyvačių lizdas iki šiol veikė pasekmingai. Tiktai jau peržengus visas rybas, ir negalint tų visų bjaurybių paslėpti, — augštesnė valdžia užsimanė pravalyti tą Augijaus tvartą. To Augijaus tvarto valytojum yra Charles S. Whitman, buvęs New Yorko valstijos gubernatorius. Jis surado, jog New Yorko miesto administracija, tai vagių lizdas. Kaikurie tie valdininkai-vagys taip drąsūs, kad su augštesniais autoritetais ne ką tenori skaitytis. Štai užvakar pastatytas prieš prisaikintųjų teisųjų stalą detektyvų viršininkas John S. Armstrong, visai atsisakė iš savo klastingų darbų aiškintis. Tas nustebino prisaikintuosius ir patį tardytoją C. S. Whitmaną.

Užvakar p. Whitman pareiškė, jog New Yorke ,apart visų bjaurybių, esąs kišenvagių "trustas", kuris, papuolusius į valdžios rankas savo sėbrus, gelbsti pasiliuosuoti bei išsisukti.

Pagyvensim — dar daugiau pamatysim, kaip pildomi "šventieji" įstatymai.

Dar 5 policijantai kaltinami ėmime kyšių.

Ex-gubernatorius Whitman dar 5 policijantus traukia atsakomybėn už ėmimą kyšių.

Manoma, kad tokių "fruktų" bus išvilkta į šviesą labai daug.

VIETINIAI PRANEŠIMAI

PRANEŠIMAS.

Šiuomi pranešu, jog draugystė Šv. Kazimiero ir Juozapo metiniam savo susirinkime, vienbalsiai nutarė perkelti savo susirinkimus iš 2-ros ir 4-tos pėtnyčios į 1-mą ir 3-čią utarninką kožno mėnesio. Taipgi išsirinko naują protokolų raštininką T. Sušinską, 142 Stagg st.

Pr. Rašt. T. Šušinskas.

KANKLININKŲ DOMAI.

Draugės ir draugai! Kanklių orkestros mėnesinis susirinkimas įvyks seredoj, 2 d. vasario, 7:30 val. vakare, po num. 105 Grand st. Visi nariai malonėkit pribūti į paskirtą laiką.

Organizatorius.

PRANEŠIMAS

Visos Progresyviškos Draugijos New Yorko apielinkės malonėkit nieko nerengti ant balandžio (April) 23 dienos. Todel, kad Lietuvių Jaunuolių Progresyvė draugijėlė rengia koncertą ir balių, kur bus ir išlaimėjimai.

Komisija.

(28—29)

LDLD. 1-mos KP. DRAUGAMS.

Kurie esate apleidę pirmą kuopą ir išvažiavote į kitus miestus, reikalaujate prisiųsti jums knygas "V. E. L. L." ir "Rusija 1919 m.", kurie negalėjote būdami Brooklyne gauti, tai malonėkite prisiųsti už 25c. stampų del pasiuntimo lėšų ir mes knygas tuojau jum prisiųsime.

Rašykite šiuomi antrašu:

K. Tiškevičius,

455 Grand St., Brooklyn, N. Y.

PRASYMAS.

Draugės ir Draugai! Lošdami veikalėlį "Rusijos Bolševikų Darbo Biuras", malonėkite išmokti žodis žodin taip kaip parašyta, kad neiškraipyt originalą. Išmėtydami arba pridėdami savus žodžius sugadinsite originališkas mintis ir padarysite daug nesmagumų autoriui ir patys sau.

Tuli rengėjai minėto veikalėlio net vardo taip kaip jis yra nepagarsino, o kas bus kada jie lošė?

Augščiau minėtą veikalėlį aukauju darbininkiškai dailei ir laiškų su prašymais, ar pavelinu jį lošt nesiuntinėkite.

Juškutis.

PRANEŠIMAI IŠ KITUR

MONTELLO, MASS.— Pranešimas LDLD. 6 kuopos nariams. Gerbiami draugai ir draugės! Atsilankykite visi ant sekančio kuopos susirinkimo ir atsiimkite knygą "Rusija 1919 m." Kuopos susirinkimai atsibūna kiekvieną pirmą nedėldienį kožno mėnesio; sekantis susirinkimas įvyks 6 vasario. Nepamirškit!

Fin. Rašt. G. Švedas.

BALTIMORE, MD.— LDLD. 25 kuopos susirinkimas įvyks 7 d. vasario, 851—853 Hollins St. svetainėj. Pradžia 7:30 val. vakare

Visi nariai malonėkit atsilankyti.

Rašt. P. Glaveckas.

PHILADELPHIA, PA.— Išsirandavoja 2 atskiri puikiai įtaisyti, apšildomi, elektra apšviesti kambariai. Savininkas be šeimynos. Kam būtų reikalingi tokie kambariai, atsišaukite.

5625 Rodman St., West Philadelphia.

(28—33)

PAJIEŠKOJIMAI

Pajieškau vietos del gyvenimo prie blaivų žmonių. Turiu mergaitę penkiolikos mėnesių. Geistina būtų Williamsburgo arba Central Brooklyno apielinkėse. Kas turite del manes vietą, tai meldžiu pranešti.

F. W.

455 Grand St., Brooklyn, N. Y

(28—31)

Pajieškau savo pačios Reginos ir vaiko, Broniuko, kurie mane paliko virš metai laiko atgal; išvažiavo iš St. Clair, Pa. ir gyvena su kitu. Kas žinote, meldžiu pranešti, tam skiriu $50.00. Aš noriu gauti atsiskyrimą ("divorsą").

Kaz. Raulinaitis,

Box 302, St. Clair, Pa.

PARDAVIMAI

PARSIDUODA grosernė, saldainių ir cigarų krautuvė. Biznis geroj vietoj ir gerai išdirbtas. Penki kambariai del gyvenimo. Priežastis pardavimo — apleidžiu šią šalį. Norinti pirkti atsišaukite greitai.

W. S.,

52 Wallace St., Newark, N. J.

EXTRA!

PARSIDUODA Karčiama (saliunas) geroj vietoj ir biznis gerai išdirbtas. Vieta arti dirbtuvių ir svetimtaučiais apgyventa. Taipgi yra gana vietos del įtaisymo valgyklos-restorano. Pardavimo priežastis — turiu kitą biznį, užtaigi esu priverstas parduoti už gana prieinamą kainą. Atsišaukite.

483 Driggs Ave., tarpe North 9-tos ir 10tos gatv., Brooklyn, N. Y.

(24—29)

PARSIDUODA grosernė, biznis išdirbtas, geroj vietoj ir gera proga pirkti, apgyventa lietuviais ir rusais. Pardavimo priežastis — išvažiuoju ant farmų. Kreipkitės šiuo adresu: 200 Bedford Ave., Brooklyn, N. Y.

(27—32)

Už $250.00 galima nusipirkti saldainių krautuvę. Vieta gera, prie pat teatro. Yra ir kambariai del gyvenimo. Randa gana pigi tik 20 dolerių. Kreipkitės:

553 Graham Ave., Brooklyn, N. Y.

(27—29)

Draugysčių Adresai, Kurios Turi "Laisvę" už Organą

A. P. L. A. DRAUGIJA.
Centro Valdyba.

Pirmininkas J. K. Mažiukna, 1434 Sheffield St., N. S. Pittsburgh, Pa. Pirm. Pagelb. J. Urbonas, 815 Middle St., N. Braddock, Pa., Sekretorius Jos. I. Alexis, 1343 Medley St., N.S Pitsburgh, Pa. Bell Phone Cedar 3471-R; Iždininkas K. T. Warašius 12 and So. Carson St., S. S. Pittsburgh, Pa; Turtų kontrolieriai J Briedis, 23 Rosemond St., McKees Rocks, Pa., F. Pikšris, 1331 Penn Ave., Pittsburgh, Pa., W. A. Midwikis, 604 Tarleton Ave., N. S. Pittsburgh, Pa.

Kuopų Sekretoriai:

1 kp. K. Kairys 1406 Page St., N S Pittsburgh, Pa.
2 kp. P. Frankevičius, 335 Stadium St., Pittsburgh, Pa., Corliss Sta
3 kp. J. S. Swipas, 11 Welder St., Carnegie, Pa.
4 kp. F. Pikšrys, 1331 Penn Ave. Pittsburgh, Pa.
5 kp. Petrauskas, P. O. Box 118 Cuddy, Pa.
7 kp. J. Braknis, 318 Grove St., Pittsburgh, Pa.
8 kp. W. Stačinskas, 2025 Jane St., S. S. Pittsburgh, Pa.
9 kp. A. Česnikas, Box 283 Arnold Pa.
11 kp. D. Lekavičius P. O. Box 55. Courtney, Pa.
12 kp. J. Kinderis, P. O. Box 318, Ambridge, Pa.
13 kp. S. Barzdaitis, L. B. 403, Vestaburg, Pa.
14 kp. A. Lukošiunas, 731 Cherry Way Braddock, Pa.
15 kp. J. Kavaliauskas, 806 Franklin Ave., Woodlawn, Pa.
16 kp. K. Kižas, P. O. Box 8, Aliquippa, Pa.
17 kp. T. Treinauskas, P. O. Box 163, East Pittsburgh, Pa.
18 kp. J. Jasiukaitis, P. O. Box 190, Meyersdd. Pa.
19 kp., F. Valaitis, Box 195, Minden, W. Va.
20 kp. L. Mancius, P. O. Box 551. Slovan, Pa.
21 kp. S. M. Leisys, P. O. Box 424 Westernport. Md.
22 kp. J. Semenas, 79 Hudson Ave Brooklyn, N. Y.
23 kp. M. L. Balchonas, Box 41, Pierce, W. Va.

D. L. K. VYTAUTO DRAUGYSTĖS, BAYONNE. N. J., VALDYBOS ADRESAI:

Pirm. V. Sledžius, 162 W. 24th St.; Pirm. Pagelb. J. Kalinauskas, 19 E 19th St.; Prot. Sekr. J. Zaleckas, 28 E. 21st St.; Fin. Sekr. A. Mačiulaitis, 20 E 21st St.; Kasierius F. Lukaitis, 73 E. 22nd St.; Kasos Globėjai: J. Rutkauskas, 39 W. 15th St. ir J. Mikelevičius, 22 E. 19th St.; Maršalka S. Laurinaitis, 30 E. 21st Street, Bayonne, N. J.

Susirinkimai atsibūna kas sereda po pirmam kiekvieno mėnesio, 7 val. vakare, F. J. Milvido svetainėje, 26 E. 21st St., Bayonne, N. J.

DRAUGYSTĖ SUNŲ IR DUKTERŲ LIETUVOS, MELROSE PARK, ILL.

Nauja Valdyba 1921 metams:

Pirmininkas S. Poškus, Box 403, Melrose Park, Ill.; Pagelbininkas A. Štarevičius, 404 So. 14th Ave., Maywood, Ill.; Prot. Rašt. A. Vaicekauskas, 148 So. 10th Ave., Maywood, Ill.; Fin. Raštininkas M. Zaukevičia, Box 842 Melrose Park, Ill.; Iždininkas F. Rayunec, Box 1053, Melrose Park, Ill.; Iždo globėjai: J. Ruzga, 232 So. 14th Ave., Maywood, Ill., V. Kasparunas, Box 692, Melrose Park, Ill.

Susirinkimai būna trečią panedėlį kiekvieno mėnesio, 1 val. po pietų, Frank ir James svetainėj.

Tėvynės Mylėtojų Draugystės, Elizabeth, N. J., Viršininkų Adresai:

Pirmininkas W. Balinskis, 316 Second St.; Pirmininko Pagelbininkas P. Kablis, 310 Pine St.; Protokolų Raštininkas J. Poskevičius, 146 Port Ave.; Turtų Raštininkas J. Bruzgė, 138 Pine St.; Iždininkas J. Jozapavičia, 265 Second St.; Iždo Globėjai: J. Drulis, 321 Bond St., ir M. Budris, 120 Pine St.; Maršalka R. Kašėta, 129 Pine St.; Organo Užžiūrėtojas P. Kablis, 310 Pine St.

Lietuvių Pašelpinė Draugystė Laisvė, Easton, Pa.

Prezidentas A. Biga, 1218 Chidsey St.; Protokolų Sekretorius J. Katinis, 1113 Ferry St ; Finansų Sekretorius A. Vyturis, 1111 Lehigh Street.; Kasierius P. Klova, 320 S. 11th St.; Kasos Globėjai: J. Jankauskas, 1820 Fairview St., ir S. Kulaitis, 676 Northampton St.; Maršalka J. Stankus, 320 S. 11th St.

Susirinkimai atsibūna kas pirmą pėtnyčią kiekvieno mėnesio, 8 val. vakare, po No. 1214 Northampton St., Easton, Pa.

L.D.L.D. CENTRO VALDYBOS ANTRAŠAI:

Pirmininkas J. Jankūnas,
455 Grand St., Brooklyn, N. Y.
Sekretorius P. M. Balsys,
455 Grand St., Brooklyn, N.Y.
Iždininkė M. Undžienė,
455 Grand St, Brooklyn, N. Y.

LIETUVOS SUNŲ IR DUKTERŲ DRAUGYSTĖ, WAUKEGAN, ILL.

Valdybos Adresai:

Pirmininkas J. Bukšas, 1111 — 8th St.; Pirmininko pegelb. St. Deikus, 922 — 10th St.; Užrašų Raštininkas J. Plukas, 915 — 8th St.; Fin. Rašt. R. Rulevičia, 160-th St., N. Chicago, Illinois; Kasierius M. Walantikonis, 1346 So. Prescott Ave.; Kasos Glob. J. Mačiulis, 910 — 8th St.; ir J. Povilaitis, 1334 Sheridan Road; Maršalai K. Navickas, 1420 S. Victoria St., ir jo pagelb. J. Vaičas, 1349 S. Lincoln St., visi Waukegan, Ill.

Susirinkimai atsibuna kas trečią savaitę kiekvieno mėnesio 1 val. po pietę, Liuosybės svetainėj, 801—8th Street, Wankegan, Ill.

Teisybės Mylėtojų Draugystė, Moline, Ill.

Valdybos Adresai:

Pirmininkas S. Janulis, 1849 — 4th St., Moline, Ill.; Knygius F. Vinikaitis, 325 —4th Ave., Moline, Ill.; Viceprez. A. Trepkus, 349 — 10th St. Moline, Ill.; Prot. Sekr. S. Rusteikis, 1220½ — 7th Ave., Moline, Ill. Ižd K. Juška, 325 — 4th Ave, Moline Ill. Maršalka, A. Grumoda, 1708—9th Ave., E. Moline, Ill.

LIET. SUNŲ IR DUKTERŲ DRAUGYSTĖ, ELIZABETH, N. J.

Valdybos adresai:

Pirmininkas B. Makutienienė, 109 Inslee Pl.; Pirmininko pagelb. F. Poškus, 211 First St; Nutarimų Raštininkas P. Kardukas, 111 Court St.; Turtų Raštininkas J. Drulis, 321 Bond St., Iždininkas J. Juozapaitis, 266 First St.; Organo Raštininkas M. Budreckis, 123 Inslee Pl.; Kasos Globėjai: S. Pinkevičia, 108 Ripley Pl., J. Širvinskas, 211 First St., Maršalka M. Budrius, 132 Pine St.

Susirinkimai atsibuna kas trečią panedėlį A. Lutvino svetainėje, 69 So. Park Street, Elizabeth, N. J.

LAISVĖS SUNŲ DRAUGYSTĖ, MAHANOY CITY, PA.

Valdybos Adresai:

Pirmininkas J. Kovas, 1027 E. Mahanoy st.; Vice-Pirm. V. Žemaitis, 304 E. Centre St.; Finansų Rašt. A. Ramanauskas, 1025 E. Pine St.; Nutarimų Rašt. K. Dominikas, 1239 E. Pine st.; Iždo Globėjai: J. Greimas, 304 W. Centre St.; S. Palubinskas, 1200 E. Centre St.; Maršalka V. Alečiunas, 23 So. 10th St.

Susirinkimai atsibuna kiekvieną paskutinį panedėlį kožno mėnesio, 7 val. vakare, J. Margelio svetainėje, 60 N. Main St., Mahanoy City, Pa.

LIETUVOS BROLIŲ IR SESERŲ DRAUGYSTĖ, RACINE, WIS.

Valdybos Adresai:

Pirm. — A. Saltonas, 324 Main St.; Pirm. Pagelb. — T. Gališanskas, 1420 Marquette St.; Nut. Rašt. — E. Kaupiutė, 1133 N. Wisc. St.; Fin. Rašt. — S. Gelumbauskas, 512 Randolph St.; Ižd. — A. Lunkunas, 1004 Lockwood Ave.; Ižd. Globėjai — F. Pocienė, 931 Walnut St., ir A. Saladžius, 1200 Main St.

Susirinkimai įvyksta kas trečią nedėldienį, Union svetainėje, ant Wisconsin gatvės.

Nariui apsirgus draugystė moka pašelpą. Kurie priklauso pirmam skyriui, gauna vieną dolerį į dieną; antram skyriui — gauna po 2 dol. į dieną.

LIETUVOS SUNŲ IR DUKTERŲ DRAUGYSTĖ, HARTFORD, CONN.

Viršininkų Adresai:

Pirmininkas A. J. Tirva, 30 Sheldon St.; Pirm. Pagelb. A. J. Kasputis, 226 Putnam St.; Nutarimų Rašt. J. Kundrišiunas, 236 Park Terrace; Turtų Rašt. A. Grigas, 154 Sheldon St.; Iždininkas P. Giraitis, 49 Liberty St.; Iždo Globėjai: P. Tamkuvienė, 170 Afflick St. ir O. Baltuškiutė, 226 Putnam St.; Maršalka A. Zikas, 82 Sheldon St.; Durų Sargas J. Martulaitis, 52 Lawrence St.; Organo Prižiūrėtojas J. Kuzborskis, 154 Ward St.

Susirinkimai atsibūna kas trečią nedėldienį kiekvieno mėnesio, Cennedy svetainėje, kampas Main ir Sheldon Sts., Hartford, Conn.

Telephone 2320 Greenpoint.

J. GARŠVA

GRABORIUS (Undertaker)

LAIDOTUVIŲ DIREKTORIUS

Išbalsamuoja ir laidoja numirusius ant visokių kapinių.

Parsamdau Automobilius ir Karietas Veseilijoms, Krikštynoms ir šiaip pasivažinėjimams.

231 Bedford Ave., 264 Front St.
Brooklyn, N. Y. C. Brooklyn, N.Y.

Telephone 2851 Greenpoint.

J. Levandauskas

GRABORIUS

272 BERRY STREET,
BROOKLYN, N. Y.

Telephone Main 9759.

LIETUVIS FOTOGRAFAS

IR MALIORIUS

Nufotografuoja ir numalevoja visokius paveikslus įvairiausiomis spalvomis. Atnaujina senus ir krajavus ir sudaro su amerikoniškais. Darbą atlieka gerai ir pigiai. Kreipkitės šiuo adresu:

JONAS STOKES
173 Bridge St. C. Brooklyn, N.Y.

LIETUVIS FOTOGRAFAS IR MALIORIUS.

Dvi puikiausios Galerijos

Jeigu juma padodo kitų fotografistų darbas ir nesate užganėdinti, kreipkitės pas mane; užtikrinu savo darbu užganėdinsu. Padirbu paveikslus visokio įvairumo. Kainos numažintos.

MOTIEJUS KICHAS

227 Bedford Ave., 579 Grand St
tarpe N. 4 ir 5 sts. Prie Lorimer st
BROOKLYN. N. Y.

LIETUVIŠKOS NOTOS.

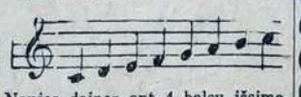

Naujos dainos ant 4 balsų išsimokinimui notų, 8 lekcijos be mokytojo visiems instrumentams ir dainavimui. Knyga $1.50, parduodu už $1.00.

G. A. BARONAS,
6110 Utica Ave., N. E. Cleveland. O.

SUGEDĘ DANTYS - SUIRUS SVEIKATA

Neapleiskite Savo Sveikatos! Ateikite ir DYKAI Išegzaminuokite Savo Dantis.

SAVO DARBĄ GVARANTUOJAME

TAISOME ANT ĮSMOKESČIO.

Drs. H. & J. Zasuly

CHIRURGAI-DENTISTAI

257 South 2nd St., Kampas Havemeyer Brooklyn, N. Y.

Antras ofisas: 182 Flatbush Ave., kamp. 5th Ave., Brooklyn, N. Y. Du blokai nuo Pacific St. "subway" stoties ir du blokai nuo Atlantic Ave., "subway" stoties.

LIGA AR SVEIKATA?

Ar sutinki nešti tą sunkią ligos naštą, kuri naikina tavo jiegas ir energiją ir gamina dirvą dar sunkesnėms ir pavojingesnėms ligoms? Ar sutinki nustoti visus gyvenimo smagumus, kuriais gali tik pilnai sveiki žmonės?

Jeigu esi nusiminęs, jog niekas negali tau pagelbėti, tai kodel neateini pas mane? Mano ligas metų patyrimas pagelbsti visiems, kuriems kiti atsakė pagelbę. Mano 24 metų patyrimas leidžia pasekmingai gydyti Chroniškas, Krauja, Nervų ir Nepaprastas Vyrų ir Moterų Ligas. Jeigu kiti negalėjo Jus išgydyti, nemanykite, kad ir man nepasiseks. Kad ištirti ligos pobūdį, būtinai reikalinga ligonį atsakančiai išegzaminuoti, tuomet tik galima pradėti gydyti. Reikalui esant, išegzaminuoju kuoatydžiausiai šlapumą ir spjaudalus. Egzaminavime man pagelbsti didelės, moderniškos elektros mašinos, kurių tarpe randasi ir X spindulių mašina. Pagydau greitai ir be skausmo. Šių laikų moksliški ir elektros instrumentai suteikė sveikatą žiūtama, išvengiant operacijų. Jeigu negalėsiu pagelbėti, tą aš ir pasakysiu. Ateik pas mane šiandieną, neatidėliok, nes tas buna pavojinga.

Pasekmingai gydau Nosies, Gerklės, Plaučių, Pilvo, Žarnų, Kepenų, Inkstų, Pūslės, Odos, Nervų ir Kraujo Ligas; Reumatizmą, Galvos Skaudėjimą ir tt.. Atminkite, kad kokia liga nesirgata, ateikite pas mane pasitarti. Pasitarimas ir egzaminavimas DYKAI.

Ofiso Valandos: **DR. LEWIS** Nedėliomis:

Nuo 9 ryto iki 8 val. vakaro. Nuo 10 ryto iki 2 po pietų
120 E. 29th Street (netoli Lexington Ave.) New York, N. Y.

NAUJI VEIKALAI

NEPASIEKTAS TIKSLAS.

Tragedija Keturių Aktų, Vieno Paveikslo, Septynių atidengimų. Iš dabartinių Rusijos nuotikių, parašė Skurdžius. Puslapių 92; del sulošimo reikia 26 ypatų. Vienas iš geriausių dabartinių laikų veikalas; ima 4½ valandų sulošti. Kaina 60c.

RUSŲ BOLŠEVIKŲ DARBO BIURAS.

Vieno veiksmo dramatiškas vaizdelis, perstatantis Rusijos Bolševikų Darbo Biurų tvarką. Parašė Juškutis. Del sulošimo reik 12 ypatų. Sulošt ima 1½ val. Vertas sulošti kiekvienoj kolonijoj.

MIEGANTI LIAUDIS.

Drama Keturiuose Aktuose, Penkiuose Atidengimuose. Perstato kunigų ir ponų lėbavimus ir pradžią darbininkiškos revoliucijos Parašė W. V. S. Del sulošimo reik 12 ypatų; sulošti ima 2 valandas. Kaina 30c.

Visus augščiau minėtus veikalus užsisakydami siųskite ir pinigus sykiu.

W. STRYGAS
4342 S. MAPLEWOOD AVE., CHICAGO, ILL.

NAUJIENA! NAUJIENA!

KOKIOS NIEKAS NESITIKĖJO

LUMBIO PIEŠINIAI

"Laisvės" Administracija greitu laiku išleis didelį ir labai puikų, susidedantį iš apie 65 paveikslų, drg. LUMBIO piešinių ALBUMĄ.

Apie drg. Lumbio pieštų paveikslų vertę mums, rodos, nėra reikalo nei aiškinti, nes visi, kurie matė jo piešinius, gerai žino, kaip puikiai ir gyvai jie atvaizdina lietuviškąją ir tarptinę politiką, visokių meklerių niekšystes ir šiaip visokius vaizdus. Po kiekvienu paveikslu bus platus paaiškinimas jo prasmės.

Kadangi popiera yra labai brangi, tai daug tų albumų nespausdinsime; užtaigi kurie norite turėti savo namuose visus paveikslus to mūsų genijaus piešėjo, pasistengkite užsisakytį iškalno, nes paskui gali pritrūkti.

ALBUMO KAINA TIKTAI $1.00.

Siųsdami užsakymus visuomet adresuokite:

"LAISVĖ", 455 GRAND ST., BROOKLYN, N. Y.

NAUJA KNYGA

LENINAS

Šiomis dienomis "Laisvės" Bendrovė užbaigė spausdinti vieną labai svarbią knygutę po vardu "Leninas". Knygutėje yra aprašyta visas drg. Lenino gyvenimas ir darbai nuo pat pradžios jo pasirodymo pasaulinėje politikoje, iki pat vėliausių dabartinių laikų.

Kadangi daugelis iš mūsų kalbame ir net kitiems aiškiname apie drg. Leniną, bet ne visi mes gerai žinome apie jį; užtaigi kiekvienas iš mūsų būtinai privalome pasirūpinti įsigyti šią puikią knygutę. Knygutė susideda iš 64 puslapių ir yra gana plačiai aprašyta apie visą jo gyvenimą ir veikimą.

Užsisakykite tuoj, nes paskui gali pritrukti.

KNYGUTĖS KAINA TIK 20 c.

Draugijoms, kuopoms bei atskiriems platintojams, imantiems didesnį skaičių del pardavinėjimo, duosime didelį nuošimtį; užtaigi visos L.D.L.D., L.M.P.S. ir A.P.L.A. kuopos bei atskiri platintojai, užsisakykite tuoj tos knygutės po tam tikrą skaičių del platinimo, nes ta knygutė turi būti kuodaugiausiai paskleista tarpe darbininkų minios.

Visus užsakymus adresuokite:

"LAISVĖ", 455 GRAND ST. BROOKLYN, N. Y.