Pirmutinis Darbo Žmonių Dienraštis. Išeina kasdien apart nedeldienių.

LAISVĖ

LITHUANIAN DAILY

Kaina: Suv. Valst. ir Kanadoj — metams $7.00; pusei — 3.50; 3 mėnesiams — $2.00. Kitose šalyse: metams $9.00; pusei metų — $4.50.

No. 225. Telephone 3878 Stagg | Brooklyn, N.Y., Ketverg. 23 d. Rugsėjo (Sept.), 1920 | PAVIENIO NUMERIO KAINA 4c. Metai X, Dienr. II.

LIETUVA IR LENKIJA JAU SUSITAIKĖ?

PRIĖMĖ TAUTŲ LYGOS PLENĄ IŠRIŠIMUI RUBEŽINIŲ KIVIRČIŲ

Tariasi Delei Mūšių Paliaubų ir Nuskyrimo Naujos Rubežio Linijos

True translation filed with the Postmaster of Brooklyn, N.Y., on September 22, 1920, as required by the Act of October 6, 1917.

Paryžius, 22 d. rugs. — Pirmutinis Tautų Lygos bandymas išrišti kivirčius tarpe kariaujančių šalių pasisekė. Tarpininkavimas Lietuvai ir Lenkijai suteikė talkininkams laimėjimą jųjų kare prieš Tarybų Rusiją.

Lietuvos delegatai pereitą panedėlį sutiko priimti Tautų Lygos tarybos rekomendacijas, kurios liepia Lietuvai sustabdyti militarį veikimą prieš Lenkiją ir atšaukti savo kariuomenę į Tautų Lygos nustatytą liniją, kuomet Lenkija gavo įsakymą nesibriauti Lietuvon taip ilgai, kol rusai turės šiems rubežiams pagodonę.

Šios išlygos tapo priimtos viešame Tautų Lygos tarybos susirinkime, 20 d. rugsėjo.

Ignac Jan Paderewski, lenkas pianistas ir delegatas į Tautų Lygą pasakė prakalbą, kurioje jisai pareiškė, jog Lenkija pageidauja taikos su Lietuva. Kuomet jisai pabaigė savo kalbą, Lietuvos delegacija, vadovaujant užsieniniui ministeriui Valdemarui, širdingai rankomis pasisveikino su Iganacium, išreiškiant jam savo pagarbą.

"Jūs nesate ilgiaus mūsų priešai", sušuko Paderewskis, "todel mes dabar esame draugai."

Valdemaras paspaudė jam ranką su nepaprastu džiaugsmu ir širdingumu. Sakoma, daugelio žmonių akyse matėsi ašaros...

Lietuvos armija pradėjo perti lenkams kailį, kuomet lenkai perėjo Lietuvos rubežį, kariaujant su rusais.

Lietuviai buvo jau arti susijungimo su Tarybų Rusijos kariuomene ir rengėsi kartu užpulti lenkus, kuomet Tautų Lygos taryba užkvietė šias dvi šali į konferenciją ir paliepė sustabdyti mūšius.

Tautų Lygos taryba, tačiaus nepakvietė Tarybų Rusijos į taikos konferenciją, nors pastaroji taip-pat turi dalyvumą šiame kare, ir Tautų Lyga neva skelbia savo tikslą apsaugoti pasaulį nuo karo.

TARYBŲ RUSIJOS IR LENKIJOS DELEGATAI TURĖJO NEFORMALĮ POSĖDĮ

True translation filed with the Postmaster of Brooklyn, N.Y., on September 22, 1920, as required by the Act of October 6, 1917.

London, 22 d. rugs. — Formališkos taikos derybos tarpe Lenkijos ir Tarybų Rusijos delegacijos dar neprasidėjo Rygoje, sulyg čionai gauto pranešimo.

John Dombski, lenkų delegatas ir Adolph Joffe Tarybų Rusijos atstovas, turėjo tiktai dviejų valandų neformalę konferenciją.

Pranešimai, jog taikos delegacija susirinks į didžiulę konferenciją taip vadinamoje "Juodosios Rankos Vyčių" svetainėje, kuri buvo garsi susirinkimų vieta turtingųjų rusų ir carinės valdžios narių. Iš šios svetainės dabar tapo išmesti buvusių Rusijos carų paveikslai. To pareikalavo Tarybų delegatai.

Bevielis pranešimas iš Maskvos sako, jog dideli mūšiai tęsiasi Kovelio rajone, į šiaur-rytus nuo Lembergo.

Rusai koncentruoja milžiniškas spėkas ties Nemunu, šiaur-rytiniame fronte, prisirengiant prie ofensyvo, kuris prasidėsiąs bėgyje keletos dienų, sulyg vieno militariško autoriteto pranešimo.

Tarybų komandantai sukoncentravo visą artileriją, orlaivius, tankas ir kitas karines priemones. Sulyg pranešimų, kurie pasiekė talkininkų aficierius, Tarybų karo ministeris Trockis atvyko Lydon, į pietus nuo Vilniaus, vadovauti šiam ofensyvui.

Pranešimai pareiškia, jog dabartiniame koncentravime yra dalys rusų darbininkų armijos, kuri buvo gerai aprūpinta ginklais ir amunicija. Ši armija buvo specialiai suorganizuota naujam ofensyvui, kuriuo norima išvaryti lenkus iš dabartinių pozicijų pirm; negu užeis žiema.

Karo ofisas praneša, jog lokaliniai mūšiai įvyko lietuvių fronte.

RASINĖS RIAUŠĖS CHICAGOJE.

Policija ir ginkluoti detektyvai turėjo daug darbo malšinime riaušių gatvėse.

Chicago, 22 d. rugs. — Pereito panedėlio vakare čionai iškilo rasinės riaušės, kuomet juodveidžiai važiuodami gatvekariu stockyardų distrikte suvarstė peiliu motormaną Thomas Barnett. Mūšiai tuomet išsiplėtojo visame stockyardų distrikte tarpe negrų ir balt-veidžių gatvėse. Greitai tapo pašaukti policijos rezervai ir detektyvų ginkluoti būriai, taipgi visi miesto policistai, malšinti sukilėlius.

Trys juodveidžiai bandė atakuoti gatvekario darbininkus ant 47-tos ir Union gatvių.

BRITANIJA IR ANGLIAKASIAI NESUSITAIKO.

True translation filed with the Postmaster of Brooklyn, N.Y., on September 22, 1920, as required by the Act of October 6, 1917.

London, 22 d. rugs. — Angliakasių ir valdžios pastangos padaryti sątaiką industrinėje padėtyje pasirodo neatsiekiančios pageidaujamo tikslo.

Angliakasiai griežtai atmeta arbitraciją arba paskyrimą bile ką tarpininkauti, kuomet valdžia absoliutiškai to reikalauja.

MILLERAND KANDIDATUOS ANT FRANCIJOS PREZIDENTO

"Pasidavė" generališkam spaudimui. — Užtikrinama, jog jisai bus išrinktas.

JONNART GAL BUS PREMJERU.

Briand, kuris remia Millerando kandidaturą, veikiausiai bus užsieniniu ministeriu.

True translation filed with the Postmaster of Brooklyn, N.Y., on September 22, 1920, as required by the Act of October 6, 1917.

Paryžius, 22 d. rugs. — Premjeras Alexander Millerand, pereitame panedėlyje sutiko kandidatuot ant Francijos preizidento, užimant vietą Deschanelio, kuris neseniai rezignavo.

Millerando priėmimas kandidatūros į prezidentą, sakoma, visiškai išriša prezidentinį keblumą, kadangi senatas ir deputatų butas jaučiasi tikrais, jog Millerandas bus išrinktas sekančiu Francijos prezidentu. Jisai gal būt gaus virš 700 balsų, kuomet jokio kito oficialio kandidato — konkurento nėra.

Premjero oponentai nusprendė susilaikyti nuo balsavimo. Sprendžiama, jog apie 100 jų nebalsuos nei už, nei prieš.

Dabartiniu laiku deputatai ir senatoriai daugiausiai diskusuoja suformavimą naujo kabineto vieton seno, kurio galva buvo Millerandas. Mažiausiai du Millerando kabineto ministeriai yra pažymėti į permainas. Aristide Briand gal būt taps užsieninių reikalų ministeriu, o Charles Jonnart — premjeru. Ex-prezidento Poincarės vardas tapo paminėtas kaipo finansų ministerio vietoje Frederic Francois Marsal, bet deputatų butas esąs labai priešingu M. Poincarei; tiktai senate jisai yra dar šiek-tiek populiaris.

TURKIJOS MINISTERIAI PASITRAUKĖ IŠ KABINETO.

Priežastis — nepasisekimas padaryti sutartjes su nacionalistais.

True translation filed with the Postmaster of Brooklyn, N.Y., on September 22, 1920, as required by the Act of October 6, 1917.

Konstantinopolis, 22 d. rugs. — Trys Turkijos kabineto nariai rezignavo todel, kad jiems nepasisekė padaryti kompromisinė sutartis su Turkijos nacionalistais. Sulyg šios sutarties Turkija tiktai galėtų išpildyti taikos sutartį su talkininkais. Jų rezignacija priverčia rinkti naują ministeriją.

BEPROČIAI SIUNČIA BEPROTĮ Į BEPROTNAMĮ

Ekspliozijos pranašas, Fischer, sakosi, jam mintis atėjo iš oro.

New York. — Pargabentas iš Kanados E. Fischeris, kuris išpranašavo Wall gatvės ekspliozijią, tapo pripažintas bepročiu ir gal bus pasodintas beprotnamin. Laike tyrinėjimo Fischer tvirtino, jog jisai gavęs informacijas "iš oro", ir tuomi pamatavo savo pranašavimą įvykusios ekspliozijos. Jisai taipgi pranašauja, jog bėgyje trijų mėnesių įvyks karas tarpe Francijos ir Anglijos. Šis karas, sulyg Fischerio tvirtinimo būsiąs pasekme Anglijos bandymo suversti visas josios skolas ant Francijos žmonių sprando. Tyrinėtojai tuojaus patvirtino, jog Fischer esąs "nesveiko proto." Jį nugabeno į Bellevue ligonbutį, psychopatikos skyriun, iš kur, veikiausiai ,bus išsiųstas beprotnamin. Jo giminėms leidžiama pasirinkti "privatišką sanitariumą", kuris jų žvilgsniu atrodytų geriausiu.

"Visa viltis sužinoti ką nors apie tikrąjį ekspliozijos kaltininką ir josios priežastį vaduojanties Fischerio pranašavimu dabar jau žuvo", sako detektyvų viršininkai.

Protaujantiems žmonėms atrodo juokinga ir nesuprantama ši baisios nelaimės komedija. Jeigu minėtasis Fischeris iš anksto pranešė apie ekspliozijos pavojų ir jo pranašavimas išsipildė, reiškia — jisai turi žinoti daugiau, negu "informacijas iš oro". Tačiaus tyrinėtojai jį tuojaus pripažįsta bepročiu ir tuomi užbaigia visą dalyką.

Šie patys tyrinėtojai — detektyvai nesigėdina tvirtinti, jog ekspliozijos kaltininkai yra radikalai, nors šiam tvirtinimui jie neturi prirodymų nei tiek, kiek būtų galima gauti Fischerio "infromacijose iš oro." Tokiame atvėjuje neklaidinga būtų išsireikšti, jog tik bepročiai taip drįstų tvirtinti ir, kaipo tokie, jie patys turėtų atsisėsti tenai, kur neva norima pasodinti ekspliozijos pranašą Fischerį.

ITALIJOS KAPITALISTAI PASIDAVĖ DARBININKŲ KONTROLĖS IDEJAI

Sako, daugelyje miestų jau prasidėjo evakuavimas užgriebtų dirbtuvių.

Komisija pradeda veikti.

True translation filed with the Postmaster of Brooklyn, N.Y., on September 22, 1920, as required by the Act of October 6, 1917.

Rymas, 21 d. rugs. — Konfliktas tarpe Italijos darbininkų ir darbdavių jau pasibaigė, bent iki deputatų buto posėdžio ir evakuavimas dirbtuvių daugelyje miestų būk tai jau progresuoja.

Pasidėkavojant premjero Giolitti intervencijai, darbdaviai sutiko su darbininkų industrinės kontrolės ideja, tačiaus jie sutikę priimti ją tiktai su protestu. Pranešama, jog darbininkai evakuoja dirbtuves tiktai su išlyga, kad parlamentas perleisiąs kontrolės "billių", — įstatymų projektą.

Tapo išrinkta komisija iš šešių darbininkų atstovų ir šešių atstovų iš darbdavių pusės. Ši komisija jau rūpinasi kontrolės "billium", kuris bus įteiktas teisdariams.

DARBININKAI ITALIJOJE NEKLAUSO VALDŽIOS IR UNIJŲ

Revoliucionieriai Turine, Anconoje ir Milane Sakosi Negrąžinsią Užgriebtų Dirbtuvių

Pranešama susirėmimai tarpe kareivių ir "raudonųjų".

Darbdaviai skilo algų klausime. — Federacija stovi tvirtai ant visų reikalavimų.

True translation filed with the Postmaster of Brooklyn, N.Y., on September 22, 1920, as required by the Act of October 6, 1917.

Milan, 22 d. rugs. — Lokalinės unijos Turine, Anconoje ir čionai, Milane, užgriebusios Italijos metalo išdirbystes ir kitokias įstaigas, neklauso valdžios. Jos viešai nusprendė negrąžinti kompanijoms industrinių įstaigų, kurias dabar laikos užėmę darbininkai. Tokiu savo nuosprendžiu lokalinės unijos pasipriešino ne vien tiktai generalei federacijai bet ir savo federalei metalo darbininkų organizacijai, kuri yra labai stipri ir galinga, kaipo Italijos metalo darbininkų federacija.

Šis nuosprendis padarytas labai nepaprastoje atmosferoje, akyvaizdoje daugumos kareivių ir Raudonųjų Sargų, kurių susirėmimuose buvo vartojama ne vien tiktai šautuvų ugnis, bet ir rankinės granatos.

Užgriebė medikalį aficierį.

Pereito panedėlio pietų laike pasklydo gandai, jog Brenda dirbtuvės ginkluoti darbininkai užgriebė medikalį aficierį, taipgi, jog pėstininkų pulkas ir laukinės artilerijos brigada rengėsi atakuoti įstaigą, kurioje buvo užgriebtas militaris viršininkas, tikslu, kad paliuosuoti jį.

Ištikrųjų buvo taip: vienas medikalio korpuso kapitonas priėjo perdaug arti darbininkų "drūtvietės." Breda įstaigos Raudonieji Sargai suareštavo jį ir atvedė priešais dirbtuvės tarybą. Jisai tapo paliuosuotas su persergėjimu daugiau nesivalkioti šios dirbtuvės apielinkėje. Valanda laiko vėliaus, Milano garnizono komandantas, tikėdamas, jog minėtasis aficieris tebėra nepaliuosuotas, įsakė municipalei policijai apgulti dirbtuvę, jeigu kapitonas nebus tuojaus paliuosuotas. Policija greitai įtikrino komandantą, jog tokis žygis yra nereikalingas.

Pereito nedėldienio naktį mažas kareivių būrys apsimainė šūviais su Raudonais Sargais, ties viena mažesniųjų Milano dirbtuvių. Susirėmimuose tapo sužeisti keturi ar penki vyrai.

Iš Brescia pranešama, jog žandarai užpuolė ant to miesto darbininkų stovyklos, ir daugelis žmonių tapo sužeisti. Platesnių žinių apie šį kruviną įvykį nėra. Keletas susirėmimų taippat buvo Turine, 19 d. rugsėjo, tačiaus jie nėra labai baisaus pobūdžio.

Darbdaviai skilo.

Industrinių magnatų tarpe viešpatauja didelis nesutikimas, ypatingai delei algų klausimo, kuris padarė platų skilimą kapitalistų spėkose. Darbininkų vadovai aiškina, jog kapitalistų kalbėtojams stokuoja autoriteto, kuri galima gauti tiktai iš suvienyto tikslo.

Darbininkų federacijos ultimatumas pažymi, jog Italijos rankpelniai yra apsisprendę nei kiek nenusileisti savo reikalavimuose, ypatingai tuose, kurių darbdaviai nenori priimti, būtent: užtikrinimas, kad dabartinės darbininkiškos agitacijos vadovai nebus baudžiami, ir užmokėjimas pilnų algų už visą okupacijos laikotarpį.

10,000 ANGLIAKASIŲ TEBĖRA "ANT VAKACIJOS"

Užbaigimas streiko antracito rajone priklauso nuo padėties Shamokin kasyklų rajone.

Hazleton, Pa., 22 d. rugs. — Pabaiga "vakacinio" streiko antracito anglies kasyklose kabo ant dalykų stovio Shamokin distrikte, kur virš 10,000 angliakasių atsisakė grįžti į darbą iki kasyklų savininkai nepriims atgal mėnesinių darbininkų.

Praktiškai visos Philadelphia ir Reading anglies ir geležies kasyklos nedirba, nepaisant angliakasių komiteto išleistos proklamacijos. Mėnesiniai darbininkai gavo kompanijos pranešimą, jog darbo aplikacijos nebus nuo jų priimtos, iki kiti angliakasiai nesugrįžš į kasyklas ir nebus pilnai pradėtas darbas.

Valstijos kareiviai vis dar saugoja Shenandoah ir Shamokin miestų gatves.

THE LITHUANIAN DAILY LAISVĖ.

Published by

Lithuanian Co-operative Publishing Society, Inc.

Every day, except Sundays, at 455 Grand St., Brooklyn, N. Y.

Telephone Stagg 2878.

Yearly subscription rates in U. S. $7.00; foreign countries — $9.00

Entered as second class matter March 11, 1914, at the Post Office at Brooklyn, N. Y., under the act of March 3, 1879.

Del Tragedijos ant Wall Streeto

Jeigu tai nebuvo baisus priepuolis, kaip daugelis monių įsitikinusiai tvirtina, bet pekliškai sugalvotas lenas, tai niekas taip nėra užinteresuotas viso dalyko tyrimu, kaip darbininkų visuomenė. Reiktų dėti didžiausių pastangų, kad suradus konspiracijos siūlus ir ieškoti jų ne tiktai tarpe proto ligonių, maniakų, bet ir didžioj karalystėj Amerikos šnipiškų įstaigų.

Kiekvieną kartą, kuomet užeina bombų pavietrė, ugštoji ir vidutinioji Amerikos visuomenė duria piršti į "raudonuosius". Taip buvo pereitais metais gegužės ir birželio mėnesiais, taip buvo laike ablavų pereitą rudenį ir pradžioj sausio šių metų.

Kas tie "raudonieji"?

Išrodo, kad tai yra visa ta visuomenė, kuri neina laskui republikonus ir demokratus. Prie raudonųjų priskaitoma anarchistai, socialistai, industrialistai (I. W. W.), komunistai, taip vadinami "parlor-bolševikai" (poniški bolševikai), rusų darbininkų sąjunga, kairioji dalis Amerikos Darbo Federacijos, airiai sinn-feineriai, ūlos rėkaujančios sufragistės ir taip toliau. Be "šimtaprocentinių" raudonųjų yra dar jų pagelbininkai tarpe airiųjų liberalų. Vakarinėse valstijose prie raudonųjų priskaitoma bepartyvė farmerių lyga ("American bolševiki") ir farmerių-darbininkų partija.

Jau pats sukimšimas į vieną raudonąjį maišą tokių vairių elementų gali prajuokdinti ir dangaus šventuolus; jau pats elementaris supratimas apie politines srovės sako, kad 99% tų "raudonųjų" jokio teroro nepripažįsta, bet... Amerika juk yra ta stebūklinga šalis, kur dektyvų fantazijos suleidę gilesnės šaknis visuomenės sichologijon, negu blaivaus protavimo diegai.

Tiesa, po tų pernykščių istorijų su bombomis ir su blavomis, po tos raudonosios isterijos net tūli didieji nikraščiai pradėjo rašyti, kad jau užtenka to gąsdinimo ublikos. Net toksai "World'as" ir "Tribune" atvėso, uomet raudonosios isterijos paimti žmonės išvijo iš New Yorko valstijos seimo penkis socialistus. Palmerio ąsdinimais pradėjo nieks beveik netikėti, ir net tokie augštųs žmonės, kaip "Nation" ir "New Republic" lieralai išsidrąsino priminti, jog ar tik ne patys šnipai žsiima bombų siuntinėjimu, kad tyčia gąsdinus visuomenę ir užtikrinus sau gerą darbą ateityje. Mat, jei visuomenė nebus įbauginta bombomis ir raudonaisiais, uomet daugybė šnipų liksis be darbo.

Mes smarkiai pabriežiam tą faktą, jog pereitų metų pabaigoj ir šių metų pradžioj ne tik komunistai ir socialistai, bet ir liberalai pradėjo dasiprotėti, kad šaknų augelio "suokalbių" — **reikia jieškoti šnipų įstaigose.** užudystė italo Salsedo, kuris šoko nuo 14 lubų Park ow name, negalėdamas pakelti šnipų kankinimo, pritė dalį visuomenės reikalauti, kad būtų pradėtas tynėjimas "teisingumo" departmento darbų. Palmerį, aipo karjeristą, pradėjo uiti net kapitalistų laikraštai. Ir tas visuomenės dalies protestas prieš reakcioerius buvo toks žymus, kad daugelį žmonių, nuskirtų eportavimui, reikėjo paliubsuoti.

Taigi šių metų pradžioje Amerikos visuomenė pradėjo kreipti savo akį į ochrankas ir šnipų įstaigas, kaipo prasižengėlių lizdus ir jieškoti ten kamuolio įvairių okalbių ir bombizmo. New Yorko "Sun" dar tik šiois dienomis rašė, kad Amerikoj perdaug šnipų priviso...

Štai kodel mes privalom prisiminti tą viską dabar, ada baisi tragedija ant Wall streeto sukėlė audrą naus isterijos. Mes sakom: reikia jieškoti kaltininkų vir, bet seniai jau seniai būtų metas pradėti tikrą kratą šnipų įstaigose. Ar tik nebus ten surasta tos Cammoros Maffijos drumsto amerikoniško "dugno".

Darbininkų organizacijos nieko bendro neturi su mbizmu ir pekliškų mašinų sprogimu. Tos rūšies ko griežčiausiu būdu smerkia ir komunizmas ir sociazmas, ir anadoblizmas, ir šiaip jau visi taip vadinamieji "raudonieji". Juk štai Europoje revoliucinis darbininų judėjimas yra daug daugiau pakilęs, negu Amerikoj, ar įvyko Paryžiuj, Londone, Rýme ar Berlyne tokia uvina tragedija, kaip anądien įvykęs nekaltų žmonių udymas ant Wall streeto? Niekur nieko panašaus neavo. Darbininkų judėjimas nieko bendro neturėjo, neiri ir neturės su bombiniais teroristais.

Bet tas didis kriminalis pasaulis, kuris vadinasi šnipų pasauliu — tas tai turi didelės naudos iš tokių atikinių, koks įvyko ant Wall streeto. Sulyg pranešimu New Yorko "Globe", pastaruoju laiku daugelį šnipų radėjo atleisti iš darbo. Mat, prisidarė perdaug ramu. Dabar, žinoma, šnipam vėl bus rugiapjūtė.

Po kiekvieno teroristiško pasikėsinimo paprastai rasideda reakcija. Nuo tos reakcijos daugiausiai nukenčia politinės ir ekonominės darb. organizacijos. Štai el darbininkų organizacijos turi reikalauti, kad Wall streeto tragedija būtų ištirta nuodugniausia. Reikia, kad visuomenės organizacijos būtų prileistos prie tyrinėjimo. Nereikia bijoties drąsiomis akimis pažvelgti į slaptingą ir prasižengimų kupiną šnipų agentūrų labirintą.

Jeigu kiekvienas doras žmogus nori patirt, kas yra tikrieji autoriai Wall streeto tragedijos, tai darbininkai ypač to nori. Nes jeigu blogos valios žmonėms ir sensacinei spaudai pasiseks nukreipti pėdsakų jieškojimą į neteisingą kelią ir prasižengėliai nebus surasti, tuomet ir taip jau dantinga šioj šaly reakcija, dar labiau isigalės.

D—lė.

LAIKRAŠČIŲ IR GYVENIMO APŽVALGA

JAU PAMATĖ SODOMĄ.

Skandalas kilo "garbingoj šeimynoj". Kauno komendantas, pagarsėjęs poetas, Juozas Mikuckis, pasigėręs kaip šiaučius, nušovė fabrikantą A. Dirsę. Jeigu jis būtų nušovęs kokį nors bolševiką, tai gal nei šilo lapė nebūtų sulojus, bet dabar nušovė fabrikantą nušovė girtas būdamas, dinasi, kilo skandalas "garbingoj šeimynoj", tai net kun. Tumas pamatė Kaune Sodomą. Jis "Tautoje" ve kaip gieda:

"Pasigėrė sodietis—tai kiaulė nevalyvasis; pasigėrė inteligentas — tai linksmas ponelis!

"Taip sakydavo seniau. Dabar virsta antraip. Sodietis paslapčiomis prasivaro naminės, nevalytos, su sivuchiniu aliejum tebesančios, prisideda mėlynojo akmenėlio ir paslapčiomis prisprogęs, arba čia pat dvesia, arba virsta kur į šiaudus "išsisirgti." Mūsų inteligentui kiti pravaro ir sivuchinį aliejų atskiria ir savoji valstybinė, taip sakant, pilietinė, pilstytuvė supilsto. Beto, užsieniai inteligentui patiekia visokių erzac-likerių, konjakų, pončų ir kitokių nuodingiausių nuodų. Visa tai jis geria atvirų atviriausiose vietose, puikiose sukrainiinėse, švariuose restoranuose, kliubuose, geria dieną, geria naktį. Visiems yra karo stovis ir liepiama iki pusiau vienuoliktos uždarinėti įstaigas, o iki pusiau dvylikto visiems pareiti namo. Visiems, visiems, tik ne girtuokliams inteligentams. Jie srebia iki pirmos ir antros. Srebia, dalyvaujant tvarkos dabotojams, čia pat, nuotokos nustoję, virsta į sutrų latakus (rinštokus): tai buvo pasergima netoliese buv. karininkų kazino, kol ji, kaipo paleistuvystės ir galutino ištvirkimo vietą, uždarė... Taip pat š. m. 21 d. visa publika per dieną matė Kauno vakzalo bufete tris vyresniuosius generalinio štabo viršininkus visai jau be nuotokos esant del nežmoniško apsigėrimo.

"Publika stebisi, pečiais glamžo. Tai tokiu laiku, kada mūsų likimas Vilniuje svarstosi, vos vos paremiamas; kada ten siunta, nesulaukdami instrukcijų... Kuriam Lietuvos piliečiui, tai matant, negels širdį del Lietuvos likimo, nesišiauš plaukai, matant, kokiose rankose yra mūsų krašto gynimas. Viešosios nuomonės atstovai neturi teisės tylėti; tad visuomenės vardu protestuojame ir šaukiame: išgirskite, kam yra pavesta karo dalykai! Juk tai nesutaikinami dalykai, kai vienas šaukia kraujo lietų, o kiti degtinės upelius lieja, patys juose skęsta ir mūsų tėvynę skandina! Lietuvos visuomenė negali neprotestuoti, kai jos likimas yra atiduotas—girtuokliams.

"Kauno komendantas, Juozas Mikuckis, rytą š. m. 22 d. grįždamas iš Metropolio, ant vietos nušovė tabokos fabrikantą Antaną Dirsę. Puikus komendantas — tarnautojas, M. seniai buvo žinomas, kaipo nesuvaldomas "russkavo pošiba deržimorda." Nuolat skandalai, nuolat girtas, muštynės, mojavimai revolveriu, ištvirkusių moterų gaujos aplink jį. Metropolyje, tame, atleisk Viešpatie, "inteligentų kliube", jis sulaiko kompaniją iki 1 valandos nakties. Jis—komendantas, dabotojas tvarkos, pats savo, komendanto, ištikimumu laužo savo gi duotą paliepimą, perilgai geria ir visa baigia — žmogžudyste. Šimtai ir tūkstančiai byra iš kišenės valdininko su nedidele alga, visi tai seniai mato ir — tyli, nes Mikuckis, tikrai, puikus tvarkdarys, deja, tik kitiems, ir lygiai toks pat nevarkus sau ir savo patles namuose.

"Vyrai, augštas valdininkas užmuša jauną, pilną iniciatyvos Lietuvos pramonininką, užmuša, pats sulaikęs jį neteisėtu būdu — kliube.

"Kliube? Ar Metropolio viešbutis—"kliubas" ir dar "inteligentų?" Kas tą vardą iškraipė? Tik ne viešbučio šeimininkas; jis rodos, stovi šaly bufeto. Bufetininkas del savo kišenės? Tai, visuomene, protestuok prieš jį, nors tada, kaip protestuoji del kiauro tilto, kai tavo arklys koją išlūžta. "Inteligentų kliube" — žmonės negyvai užsimuša; tegu sau ir iš jo išėję...

"Šalin tad paleistuvystės vietas tais pačiais skrodžiais, kaip ir karininkų kaziną! Jei jos turi bet kokį sąryšį su gertuvėmis, jos negali patarnauti doram pasilinksminimui.

"Visuomene, reaguok: tavo inteligentai tave pragers ir iššaudys, girti būdami!

"Šalin, piliečiai, degtinę ir Sodomą! Nejaugi nejaučiate, kad šokama mirties šokis ant dinamito boso? Latravojame, kai bolševikas jau jau siekia mus už pakarpos nutverti... "demokratinių reformų" laiku! O, ironija!"

Šis kun. Tumo straipsnis aiškiausiai parodo, kokia dabar Lietuvoje tvarka ir kokie elementai ją valdo. O kad skaitytojams aiškiau būtų suprantamos priežastys, delei kurių Mikuckis nušovė fabrikantą, tai čia talpiname antrą aprašymą, kuris tilpo toje pačioje "Tautoje". Jis ve kaip skamba:

"Šeštadienio vakarą Metropolio bufete, kurį išnuomuoja kažinkam Inteligentų Kliubas, Kauno Komendantas Juozas Mikuckis kėlė vakarienę. Stalan sodino bet ką pažįstamą. Apie vidurnaktį jis pakilo nuo stalo, paprašė A. Dirsę, kad užmokėtų sąskaitą, jo "soderžanką" Balandienę palydėtų jo naman, pats išėjo neva reikalais ir pasirodė kareivių kliube. Čia pavelijęs žaisti ilgiau, neg įstatymai leidžia, padaręs skandalą—viešai pareikalavęs jam palikt dailią panelę, gerai po 12 išėjo. Apie pirmą ties savo namais šūvį į pakauši nudėjo A. Dirsę. Aiškiai planuotas darbas.

"J. Mikuckis nesuimtas savo bute, viršininko Merkio apstatytas kareiviais, kad jo negalėtų suimti ir kaip įstatymai reikalauja, pasodinti į kalėjimą. Tardymo vis nėra. Pasitenkinta užmušėjo pareiškimu. Karo teismas nusprendęs, kad komendantas, nors karininkas, pavartojęs jam įduotą ginklą žmogžudystei ne kaipo "komendantas", tik kaipo privatinis asmuo, ir esąs teistinas kriminalinio teismo, iš kurio tegalįs gauti porą savaičių arešto.

"Kauno visuomenė tiek pajudinta šita žmogžudyste, jog žadasi nenusileisti, kol nebus patenkintas jos teisybės jausmas. Visuomenė žmogžudžiui karo padėties žvilgsniu reikalauja lauko teismo, lygiai, kaip ir savavališkai apleidusiems generalinio štabo pareigas girtuokliams generolams: Katchei, Nastopkai ir Jakaičiui. Ypač, kad jie kelyje į frontą savavališkai sustoję kelioms dienoms mirtinai gerti".

Kaip matote, priežastys nušovimo — prostitutės. O jeigu miesto komendantas šaudo del prostitučių fabrikantus, tai kaip jis elgiasi su kitais žmonėmis? Reikia atsiminti, kad sykiu su Mikuckiu girtuokliauja ir augštesnieji Lietuvos generolai ir jie globoja žmogžudį Mikuckį.

Tai taip valdoma Ratališkoji Lietuva.

BOLŠEVIKAI "ARŠESNI" IR UŽ GYVULIUS.

"Lietuvos Ūkininko" N31 randame straipsnį "Balsas iš Vilniaus". Ten pasakojama apie bolševikų "žiaurumus", kaip jie žmones varo į stuikas ir t. t. Tarpe tų pasakojimų, vienoje vietoje skaitome:

"Papasakojo dar man valstietis, kaip rusų bolševikai naikina javus. Girdi, rėškia varpas, trina grūdus ir valgo. Tokiu būdu jo nunaikinę apie tris dešimtines avižų ir palikę tik šiaudus. Stebėjosi valstietis, kad gyvuliai jau taip neėda javus, kaip rusų bolševikai. Mat, labai išbadėję yra."

Įsivaizdinkite sau, kad bolševikai **avižų varpas rėškia**, trina grūdus ir valgo. Jeigu autorius suprastų apie avižų varpas nors tiek, kiek asilas apie algebrą, tai jis niekad tokių nesąmonių nerašytų, bet kaip matosi, jis ir tiek supratimo neturi. Ar jūs girdėjote, kad iš avižų varpų galima ištrinti grūdų, kad jie tiktų valgiui? Rodosi, kiekvienas, kuris tik turi nors kiek supratimo apie avižas, žino, kad tokių dalykų negalima atlikti. Iš rugių ir kviečių varpų galima ištrinti tinkamų valgiui grūdų, bet ne iš avižų ir miežių.

Toliaus tas "galvočius" sakosi pats matęs, kaip bolševikai pastipusį arklį draskę, kepę jo mėsą ir valgę. Bet šita jo pasaka turi tiek teisybės, kiek apie avižų varpų rėškimą ir iš jų grūdų trynimą.

Mes nesistebime, kad atsiranda panašių asilų, kurie neturi nei mažiausio supratimo apie tuos dalykus, apie kuriuos jie rašo, bet labai nuostabu, kad "Lietuvos Ūkininko" redakcija tokių asilų raštus talpina ir dar skaito už gryną pinigą. Nejaugi ir redakcija tik tiek supranta, kiek minimas autorius? Jeigu taip, tai tuomet blogi apsireiškimai.

Minimas autorius sako, kad rusų bolševikai esą aršesni ir už gyvulius. Mesgi sakome, kad tas autorius yra kvailesnis ir už asilą, ant kurio Kristus Jeruzoliman jojo.

SOCIALDEMOKRATAI PRIEŠINGI TAIKOS UŽTVIRTINIMUI.

Kada Lietuvos St. Seimui buvo perstatyta taikos sutartis su rusais, tai visų partijų atstovai stojo už tai, kad sutartį užtvirtinti, o socialdemokratai buvo priešingi. Socialdemokratas Kairys, kalbėdamas šitame klausime, ve ką užgiedojo:

"Dar laikinajai valdžiai buvo nurodoma, kad taiką su rusais reikia daryti kuogreičiausia. Bet tų laikų valdžia turėjo paprotį vis prie stipresniųjų kreiptis, o silpnesniems rodyti nugarą. Mat, ji manė, kad bolševikai, būdami tada silpni, ims tuojau ir subyrės. Tei tada būtų padaryta taika, tai iš rusų būtų daugiau išsiderėta. Sutarties negalima tvirtinti, nes rusai dar tebesėdi mūsų krašte."

Matote, ką gieda ponai socialdemokratai: mano, kaip kalba pono Grigaičio kolega Kairys! Jis apgailestauja, kad iš bolševikų mažai išsiderėta, nes jie dabar jau ganėtinai stiprus, o antra — negalima taiką užtvirtinti, nes bolševikai išvijo iš Lietuvos lenkus ir tas dalis paveda lietuviams. Ponai socialdemokratai norėtų, kad bolševikai išvytų lenkus iš Lietuvos, neįkeldami savo kojų į Lietuvos teritorijas, užimtas lenkais. Ar tai gali būti didesnių proto išgverėlių?

KUO UŽMOKA ŪŽ TERITORIJAS.

"Lietuvos Ūkininke" randame sekamą žinią:

"Kadangi Francūzija pažadėjo Vengrijai prikergti iš vakarų pusės pageidaujamus kraštus, tai Vengrija iš savo pusės pasižadėjo pastatyti 140,000 kariuomenės prieš Rusų bolševikus".

Vadinasi, Vengrijos buržuazija už pageidaujamas svetimas teritorijas duoda 140,000 jaunų vyrų gyvasčių. Panašiomis bajonomis ir kitų valstybių buržuazija perkasi sau teritorijas.

ŠTAI JŲ NORAI.

"Lietuvos Ūkininko" editorialų rašėjas, kalbėdamas apie lietuvių bolševikų Vilniuje varomą agitaciją, sako:

"Taigi aišku gali būti visiems, kad Kapsukas, Angarietis ir visi tie, kurie šiandien pritaria Kapsukiui bei angarietiui politikai, yra didžiausi Lietuvos išdavikai ir nedorėliai, kuriems šiandien vieta turėtų būti kalinamajame suole. Daug kas sako, kad rusai, išeidami iš Lietuvos, pasiimtų su savim Angarietį, Kapsuką ir kitus varančius nei šiokią, nei tokią avanturą. Aš manyčiau kiek kitaip: kadangi šie asmens net po taikos sutarties ratifikavimo varo toliau savo darbą, pragaištingą Lietuvos respublikai, tai jie turėtų būti rusų išduoti ir remiantis taikos sutarties paragrafu 15 nubausti už savo darbus. Nes kol jie nebus tinkamai nubausti, ligi tol negalės nusiraminti Lietuvos piliečiai, kuriems Aleksa Angarietis ir Kapsukas su savo kompanija jau įkyrėjo ligi gyvo kaulo."

Taigi, taigi, jeigu rusų valdžia Lietuvos ponams socialistams ir liberalams iš "Liet. Ūkininko" išduotų Kapsuką, Aleksą ir kitus, tai jie mokėtų juos tinkamai nubausti, jie mokėtų juos net ir pas Abraomą į svečius pasiųsti, bile tik nuo jų išsigelbėjus. Bet visa bėda, kad rusų valdžia neišduoda.

Laimingas yra žmogus, kuris esti tiek kurčias, jog negirdi, ką kiti apie jį kalba.

* * *

Paprastai, nauji kalmynai pasirodo neesą taip blogi, kaip blogi išrodo jų rakandai, kuomet mes matome juos išlioduojant.

SMULKIŲ ŽINUČIŲ DEPORTUOJAMIEMS

Tiems, kurie jaučiatės, kad būsit deportuojami, manau, bus naudinga žinoti kelionės smulkmenas, kad nereiktų turėt vienokių ar kitokių nesmagumų. Čia paduodu tiktai iki Ellis Islando, N. Y., ir truputį iš Ellis Islando gyvenimo.

Norint ką vežtis, reikia sugakuoti į tvirtą skrynę (trunk), o pasimti su savim tik kelionėj reikalingiausius daiktus, kaip tai: apie 4-tą švarių viršutinių marškinių (geriausia darbinius, pagal skonį spalvą), apie tiek apatinių; apie tuziną kalnierių (geriausia minkšti), 3 kaklaraiščius, skustuvą (britvą), muilo, veidrodėlį, šukas, marškiniam guzikų, siūlų, adatų ir keliatą porų tvirtų aučių (pančiakų); apsivilkt prastu siūtu ir kepure. Ir pasiimt šiek-tiek valgio su savim, nes ant traukinio maitina blogai... Pinigų galima vežtis kiek norima, valdžia neatima, tik reikia būti atsargiam nuo pasalinių. Iš traukinio niekur neleidžiama. Labai gerai turėt šiltą blankėtą, paduškaitę, plaščių ir švederį, nes naktimis šalta. Galima vežtis ir knygų — by kokių.

Ant Ellis Island galima gauti kaip ką už pinigus (tik reikia būti mandagiu, o mandagumas nieko nelėšuoja, o naudos daug): valgio, laikraščių-magazinų, laiškam popieros, rašalo, ir kitų smulkmenų.

Ant vietos, pas savo inspektorį reikia paprašyt, kad jis išduotų korčiukę del vizitorių (lankytojų), jei jauti, kad jų bus, ir kad paskirtų dieną. Šia korčiukę paliekti tam tikroj raštinėj, tuomet lankytojams lengviau, šiaip labai sunku jiems dasigauti pas imigrantą. Lankytojus leidžia tik sykį į savaitę.

Ant Ellis Island valgyt duoda tris sykius į dieną; valgis neblogiausias — galima maitintis. Pasivaikščiot (ant stogo) duoda 2 val. per dieną: 1 val. prieš piet ir 1 val. po pietų. Kambariai vidutinio švarumo. Sykį į savaitę duoda maudytis (Shower bath); duoda rankšluosčius ir prasto muilo. Lovos nebūtų taip jau blogos, bet "raudoniukių" yra — gulime ant suolų. Kas ką prisiunčia irgi priduoda. Pirmiaus, sako, labai brudas buvo...

Mat, naujai administracijai užėmus vietas (demokratams, pirmeiniai — republikonai), o čia dar rinkimų sezone, — tai pataikauja, švelnus. Tik nežinau, ar visiems taip?...

Apie kelionės įspudžius parašysiu vėliaus. Kur ir kada išvežš, dar nežinau. Čia yra apie 28 tremtiniai—rusai, kurie laukia išvežimo jau keliatas mėnesių. Užveizdos nusijuokė, kuomet parodžiau "Liberatorį", kur sakoma: "Ant Ellis Island keliatas rusų laukia jau keliatą mėnesių, kad deportuotų, bet administracija aiškinasi, kad laivai neina į Rusijos portus. Juo ilgiau jie lauks, tuo trumpesnis kelias bus: Rusija čia ateina".

Gyvenam vienam kambary dviese. Mano sądraugas jugoslavas, Geo Selakovich — iš Chicagos. Puikus vyras! Su kitais politiniais tremtiniais nesusieinam. Jei ką apie juos dažinom, tai iš užveizdų.

J. A. Valentinas.
Room 212, Ellis Island, N. Y.

Korespondencijos

TAUTINIKŲ PRAKALBOS IR KITI DALYKAI.

SCRANTON, PA.— 12 d. rugsėjo, čia atsibuvo tautininkų prakalbos. Nors buvo garsinta, kad kalbės net trys kalbėtojai, vienok kalbėjo tik vienas V. Račkauskas. Tas pats V. Račkauskas, kuris praeitą žiemą laikydamas čia pragalbą, su pasididžiavimu pasigyrė, kad važiuojąs į Lietuvą ir užimsiąs "labai svarbią" vietą.

Jojo prakalba susidėjo iš begalinio garbinimo Lietuvos ir jos dabartinės valdžios ir begėdiško šmeižimo bolševikų. Tas žmogus per ištisą savo prakalbą melavo, veidmainiavo, kad net gėda buvo klausyt. Jis papasakojo, jog kuomet jis parvažiavo į Lietuvą, tai buvo tik po sukilimui lietuvių kariuomenės ir jis papasakojo, būk kareiviai buvo sukilę iš kvailumo, nes patys nežinojo, ko jie nori, būktai pagarbos ženklo nenorėję atiduoti. Toliau jis pasakojo, kad Lietuvos visi žmonės rėmią dabartinę valdžią. Čia vėl apsigrįžęs perskaitė čielą eilę tokių, kurtem nepatinka dabartinė valdžia. Gyrė, kad Lietuva yra turtingiausia šalis Europoje. Lietuvoje, girdi, žmonės turi užtektinai maisto ir gero, šviežio maisto, išskyrus tuos, kurie darbo neturi.

Toliau, užsipuldinėjo ant tų, kurie nepirko Lietuvos paskolos bonų. Jis surikė: "atsiminkite, ką amerikonai darė už nepirkimą bonų: išveždavo į laukus, nurengdavo, išmaluodavo ir plunksnomis apibarstydavo.

Tai matote, ko tas ponas užsigeidė. Bet bėda tiem ponam, kad jie čia neturi galės taip daryt. Turėjo dar jis rezoliuciją, kurią, kaip matyt, norėjo, kad priimtų neskaitytą, nes paaiškinęs ir paagitavęs, kad reikalinga rezoliucija išnešt, užklausė, ar niekas nepriešingas tai rezoliucijai. Keli biznieriai suriko: "ne, ne". Bet vienas iš publikos pastebėjo, kad turi būt perskaityta ir balsuojama. Tuomet pirmininkas ex-karčiamininkas, F. Živatkauskas, užpykęs pradėjo rėkt kas-žin ką, nebuvo galima suprasti ir privertė tą žmogų sėst. Tuomet kalbėtojas, dar gerokai paagitavęs, bet?gi, išsiėmęs iš kišeniaus rezoliuciją, perskaitė ir užreiškė, kas nebalsuos už tą rezoliuciją, tas bus išgama. Tuojaus tulas biznierius įneša, kad priimt be balsavimo. Tuomet vėl vienas iš publikos, paprašęs balso, paaiškino, kad iš tos rezoliucijos lietuviams jokios naudos nebus, tik dėmę Amerikos lietuviai gal užsitraukt. Tuomet pirmininkas vėl pradeda rėkt, Publikoje kįla triukšmas. Vieni rėkia balsuot, kiti nebalsuot. Daugybė pakilę apleidžia svetainę. Paliko tik didžiuma biznierių. Na, žinoma ir nubalsavo priimt. Ant galo dar agitavo, kad važiuot į Lietuvą, kas turi pinigų. Mat, tenai dabar gera proga pasinaudot iš tamsių Lietuvos žmonių.

* * *

Čia yra rengiamas didelis koncertas ant 2 lapkričio, Lincoln (Kunigaucko) svetainėje. Rengia L.M.P.S. IV Raj. Dainuos J. Butėnas iš Cleveland ir kiti garsus artistai. Scrantoniškiam bus proga pasiklausyt gražių dainelių ir muzikos gabalėlių.

L.D.L.D. 39 kp. nutarė steigt vakarinę mokyklą mokinimuisi lietuviškos gramatikos ir Esperantiškos kalbos. Bet komisija surado, kad vargiai tas bus galima įvykint, kadangi čia nesiranda gerų mokytojų, o kurie randasi, tai, manoma, mokiniai nepasitikės, o antra su kambariu irgi keblu.

Amanta La V...

TAUTO-KLERIKALIŠKOS PRAKALBOS.

HAVERHILL, MASS.— 15 d. rugsėjo tauto-klerikalai surengė prakalbas ir pagarsino, kad kalbės Vileišis. Jie manė pardavinėti Lietuvos bonus. Susirinko žmonių pilna svetainė. Išeina ant pagrindų tautiškas "veikėjas", kuris negali pasirašyti pavardės ir užreiškia, kad p. Vileišio nebus, o kalbės "garsi" kalbėtoja iš Hartford, Conn. M. Jakubauskiutė. Tuo tarpu pasipylė po visą salę lapeliai, užvardinti: "Nekalkite kardo Lietuvos liaudžiai". Publika neatkreipė domos į pirmininką, bet kožnas nori žinoti ir skaito iš kažin-kur atsiradusius lapelius. Pasirodo ir "garsioji" kalbėtoja. Deklamatorkos prakalbos neminėsiu, nes laikrašty perbrangi vieta. Po visų ceremonijų, eina "veikėjai" pardavinėti tavoro (bonų). Tulas biznieriukas (karčemininkas) pribėgo prie šale manęs sėdinčio vyruko ir prašo, idant jis papirktų bonų. Tas jam atsako, kad čia nepadarysi tiek biznio, kaip su "moonshinu!" Kitiems irgi to paties prisėjo paragauti. Ponai nieko nepešę, siunčia pones ir paneles ieškoti kostumerių, bet vienok ir tos sugrįžo tuščiomis, lyg varnos lietaus sulytos. Ir iš virš 300 neatsirado nei vieno Lietuvos darbininkų priešo. Galiu sakyti bravo, haverhilliečiai, kad suprantate, kas jūsų draugas, o kas priešininkas. Būkite toki ir ant toliaus; duokite pavyzdį kitoms kolonijoms.

Atolas.

SOUTH BOSTONO MARGUMYNAI.

SO. BOSTON, MASS.— L.D. L.D. 2 kp. laikė savo susirinkimą 12 d. rugsėjo. Susirinkimas buvo gana pavyzdingas, nors ir narių atsilankė tiktai apie 35. Buvo renkami VII-to apskričio suvažiavimui delegatai. Išrinkta 11, nes kuopa turi suviršum 100 narių. Buvo skaitytas laiškas nuo "Rankpelnio" su prašymu, kad kiek nors parinktų aukų. Tam pačiam susirinkime surinkta vienuolika dolerių aukų. Komisija pranešė, kad yra rengiamos prakalbos ant 26 d. šio mėnesio. Kalbės drg. Jukelis iš Brooklyno. Prakalbos atsibus Lietuvių svetainėj, 8 val. vakare. Visi nepamirškite tos dienos.

* * *

"Nuteriotos Lietuvos 'Draugų' Komitetas" turėjo savo paskutines pasispardymo prakalbas Municipal Buildinge. Kalbėjo maj. Žadeikis ir Fortunatas Bagočius. Tas vargšas Žadeikis skerečiojosi ant pagrindų ilgą laiką, manydamas, kad jo prakalba kam nors patinka, bet apsigavo nabagas, nes publika beveik visa išėjo anksčiau laukan. Mat, jis verkė, verkė, kad lietuviai yra labai neduosnus, nes lenkai sudėjo apie 50 milionų dolerių "laisvės" paskolos, o lietuviai vos $1,500,000. Kuomet pabaigė savo dienas viršminėtas komitetas, na, tai reikia organizuoti "Piliečių Sąjungą", (ne Amerikos, bet Lietuvos). Žmonėms jau beeinant namon, atbėga ir Bagočius uždušęs ir klausia: na, kaip čia viska? Pirm. atsako, kad nekaip, nes žmonės bonų neperka ir t. t. dar ponas Bagočius parėkė gerai ir tapo sutverta iš keleto narių "Piliečių Sąjunga" ir išrinkta Bagočius pasiųsti delegatu į Washingtoną pas valdininkus. Tai gal ir vėl gaus pamatyti nigeriukę, kaip kad atgal apie du metai jam buvo atsitikę su Lietuvos memorandumais. Nuo to laiko jis buvo sakęs, kad daugiau nelandžios po visas pakampes su diplomatiškais reikalais, bet kur jis tau iškęs!

Da ir dabar atsiranda tokių lengvatikių, kurie patiki jo tom pasakom.

* * *

"Birutės" Kanklių choras laiko savo praktikas kiekvieną pėtnyčią po num. 376 W. Broadway. Norintieji dainuoti, ateikite kaip 8 vakare. Taipgi teko sužinoti, kad choras rengia koncertą ant 10 d. spalio, Lietuvių svetainėj. Įžanga bus veltui. Todel, nepamirškite.

Ku-Ku.

Kad teisingai kokį-nors žmogų suprast, būtinai reikalinga ypatiškai jį pažinti.
— Keir Hardie.

* * *

Tinginys ilsisi pirma, negu pailsta.

* * *

Jeigu moteris neturi ko rūpintis, tai jos laimė nėra pilna.

KURSAS NUPUOLĖ
1.000 auksinų — $22.50
Tai geriausia dabar siųsti pinigus į Lietuvą.
Pasai grįžimui Lietuvon, Laivakortės stačiai į Liepoju $145.00. Padarymas visokių dokumentų. Rašydami pridėkit 2c. stampą. Pinigus siųskite per Money Orderį.
siųskite per Money Orderį.
P. MIKOLAINIS
53 Hudson Ave., Brooklyn, N.Y.

LIAUDIES DAINOS.
Rinkinėlis darbininkiškų dainų ir eilių, tinkamų deklamuoti. Ši dainų-deklamacijų knygelė seniau buvo plačiai žinoma, bet dabar niekur nebegaunama.
Pas mus dar užsiliko kelioliika tų knygelių ir dabar jas išparduodame. Deklamuotojai, dabar paskutinė proga tą knygelę įgyti! Kaina 25c.
J. BARKUS,
Box 129, General P. O.
New York, N. Y.

TIESIOG Į LIEPOJŲ.
Laivakortė kainuoja $145.00; ant laivo kambariai su 2 ir 4 lovomis visiems keleiviams. Bagažai čekiuojami stačiai į Liepoją.
Laivai išplauka: Rugsėjo 30; Spalio 14 ir 21; Lapkričio 4 ir 18; Gruodžio 2, 9 ir 23.
Lietuvos pasai gaunami ir kainuoja $10.00. Pinigus siųskite per Money Order ir adresuokite:
P. MIKOLAINIS,
53 Hudson Ave., Brooklyn, N.Y.

Milžiniškas Koncertas ir Balius!

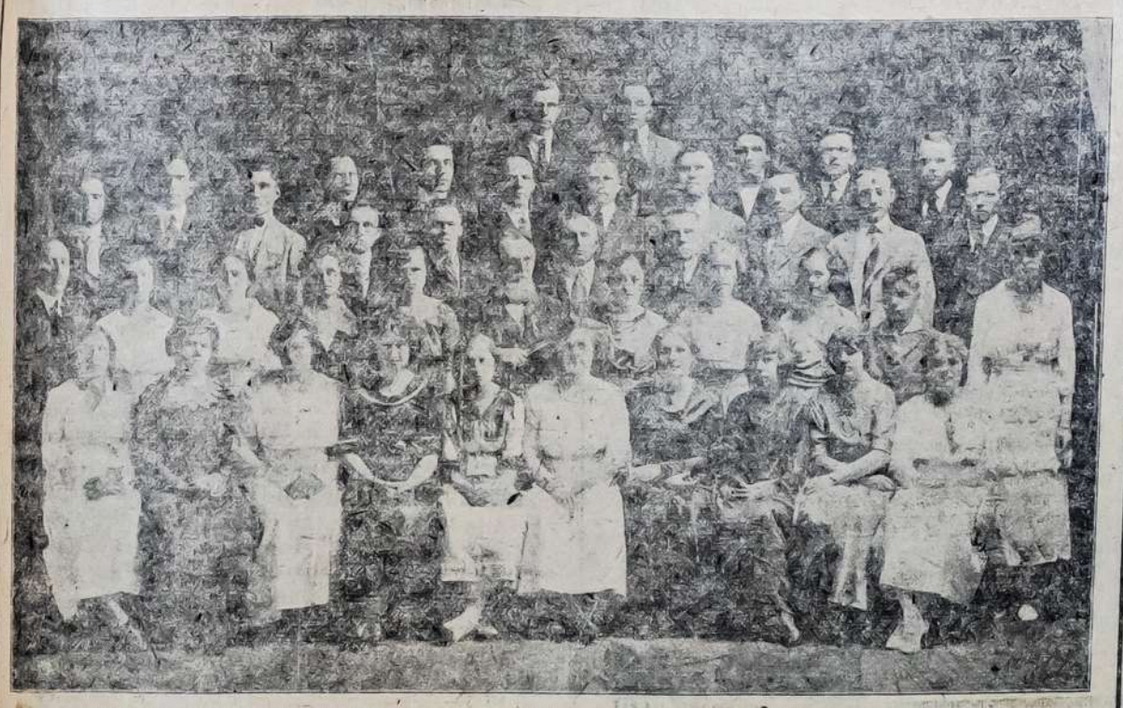

RENGIA "SIETYNO" CHORAS
ĮVYKS
Subatoj, 25 Rugsėjo-September
LIETUVIŲ SVETAINĖJE
180 New York Avenue, Newark, N. J.

Svetainė atdara 7:30 valandą.
Programas prasidės 8 v. vak.

Gerbiamieji! Rengiamasis koncertas bus vienas iš dailiausių. "Sietyno" Choras po vadovyste p. L. Eremino, rūpestingai lavinasi labai dailių naujų dainelių ir deda visas pastangas, kad koncertas visais žvilgsniais pavyktų kuopuikiausiai. "Sietynui" kviečiant apsiėmė dalyvaut sekanti Chorai ir solistai:

1) Choras "Aidas", Brooklyn, N. Y., 2) Choras "Audra", Elizabeth, N. J.; 3) Central Brooklyno Darb. Choras; 4) Darbininkų Choro kvartetas, C. Br.: P-lė Ona Guminiutė, soprano, P-lė Jieva Tamulioniutė, alto. Ponas K. Kaulinis, tenor, Ponas L. Ereminas, basso; 5) "Hyden Trio": violin — John Smith, Celo — Herbert D. Ave, Piano — Clarence McGuire; 6) P-lė E. Ereminiutė, piano solo, Brooklyn; 7) P-lė Leščinskaitė, alto, Brooklyn; 8) P-as A. B. Arlauskas, tenor, Brooklyn.

Pasibaigus koncertui, bus šokiai prie puikios muzikos. Kaip matote, vakaras — vienas tokių, ką labai retai topasitaiko; tai nepraleiskit progos.

TIKIETAI PO $1.00, 75c. ir 50c.

Maloniai visus užkviečia "SIETYNAS".

ATYDA!
Pittsburgho ir Apielinkės Lietuviams

Pirmas Didžiausias ir smagiausias šiame sezone

Balius

RENGIA L.D.L.D. 33 KUOPA

Subatoje
25 Rugsėjo - Sept., 1920
Pradžia 7 val. vakare
L. M. D. Svetainej
142 Orr St., Soho Pittsburgh, Pa.

Gerb. Lietuviai ir Lietuvaitės!

Šis balius yra rengiamas parėmimui darbininkų laikraščio "Laisvės". Todel užkviečiame visus be skirtumo; atsilankykite, o nesigailėsite, nes bus labai gera muzika, graijys visokius šokius, bus skanių gėrimų ir užkandžių, o podraug paremsite darbininkišką laikraštį "Laisvę".

Visus širdingai kviečia KOMITETAS.

VIETINĖS ŽINIOS.

Prašo, kad jį leistų keliauti ant mėnulio.

Šiomis dienomis Clark'o Universiteto profesoris, Robertas H. Goddart, paskelbė, kad dar jis vis mano pasiųsti raketą ant mėnulio.

Išgirdęs apie tai tulas policmanas, Charles N. Fitzgerald, nubėgo į Park Row namus teirautis ir prašyti, kad jį leistų pirmiausiai keliauti į mėnulį.

—Aš tuvau Washingtone,— sako tas airys policmanas,— pasimatyti su tuo profesoriu ir pasikalbėti apie kelionę, tačiau manęs neprileido prie jo. Jie mano, kad aš esu paprastas "bzikas".

Tasai policmanas aiškinosi, jog jis pageidaująs būti pirmutiniu žmogumi, kuris pasakytų mėnulio gyventojams "hello!"

Gal būt Fitzgeraldas mano, kad jis ir ant mėnulio gaus "tvarkos dabotojo" darbą, ir linosai galės daužyti galvas streikuojantiems darbininkams.

Vakaras Tarybų Respublikos naudai.

Ketvirtos dienos spalio mėnesio, panedėlio vakare, Labor Lyceum svetainėje, Brooklyne, įvyks pramoga Tarybų Respublikos medikalei pagelbai. Rengia A. C. W. A. lietuvių siuvėjų skyriai. Bus prakalbų, dainų, etc.

Tikietai gaunami "Laisvėje" ir pas lietuvius siuvėjus.

Langų valytojai kalba apie streiką.

Langų valytojų unijų atstovų konferencija įvyks šiandien. Jie apkalbės, ką turi daryti su besibaigiančiu kontraktu su darbdaviais. Manoma, kad jie nutars reikalauti 44 val. darbo savaitėje ir $2 daugiau mokesties.

Iš streiko bėgio.

B. R. T. streikuojantieji darbininkai nepaiso, kad kompanija pila tūkstančius sulaužymui streiko, bet jie nusprendė laikytis kovos lauke iki laimėjimų.

Kompanija pamatė, kad skebai nepalieka jai nei trečdalio inigų, suimtų iš pasažierių, d jinai pradėjo dar labiau šyti streikuojančius darbi- us, kad jie grįžtų darban.

Provokatorių Darbai.

oklyno Dailės ir Mokslo uje, prie durų, rasta šito- usdintas lapelis:

sergėjimas! Apsisau- tsai save. Pasirašo 'Ru- donieji'."

reikia dar didesnės pro- ijos, kokią padaro "demo- tiškosios" šalies šnipai?!

Martenso tyrinėjimas bus 5 d. spalio.

Pranešama, kad paskutinis Martenso, Tarybų Rusijos atstovo, tyrinėjimas bus penktą dieną kito mėnesio, Washingtone.

Advokatas Rechtas sako, kad Jungtinių Valstijų valdžia neturinti nei kokių apkaltinimų ant darbininkų respublikos atstovo, išskiriant, kapitalistinių laikraščių sufabrikuotus prasimanymus.

Apiplėšė saliūną.

Pereitam panedėly trys vyrai užpuolė ant saliuno, kuris randasi po num. 412 Meeker ave., Brooklyne. Pirmiausiai palaikė patį saliuno savininką ir iškratė jo kišenius, paskui pasigriebė ir "bartenderį". Šiam pasipriešinus, vagiliai įvarė kulipką pilvan. Pasiėmę penkis šimtus dolerių, banditėliai smuko laukan.

Rengiama puikus koncertas.

Politiškų kalinių komitetas New Yorke rengia koncertus su baliais, kurie įvyks 23 dieną Spalio, 6 ir 27 d. Lapkričio š. m., 8 val. vakare, Park View Palace, 110th St., tarpe 5th Av. ir Lenox Ave., New York.

Prašome darbininkiškų organizacijų nerengti jokių parengimų tomis dienomis, bet atsilankyt skaitlingai ir paremt politinius kalinius.

Komitetas.

VIETINIAI PRANEŠIMAI

BROOKLYN, N. Y.— L.M.P.S. 1 kuopa rengia prakalbas ant 12 d. spalio (October). Draugijos bei kuopos, malonėkit ant tos dienos nerengt jokių pramogų.

Komisija.

BROOKLYN. BRONSVILLE.
MASINIS MITINGAS
rengiamas
Kriaučių Skyriaus Techniškos Pagelbos Sovietų Rusijai
atsibus pėtnyčioje, 24 d. Rugsėjo, Bronsville Labor Lyceum.

Kalbėtojai kalbės: angliškai, žydiškai ir rusiškai. O taipgi bus ir atstovas Sovietų Biūro. Kurie manote važiuoti į Rusija, ateikite skaitlingai.

Pradžia 8:30 v. vak. Įžanga dykai.
Komisija.

Svarbus pranešimas.

Šiuomi pranešam, kad mes užlaikome puikią svetainę, kurioje būna šokiai šiais vakarais: Seredos, Subatos ir Nedėlios. Muzika grainė kas vakaras. Įžangos nereikia mokėti. Todel kviečiame visą jaunuomenę atsilankyti, nes galėsite dykai puikiausiai pasilinksminti ir pasišokti prie geros muzikos.

Šokiai tęsis per visus metus
KULIS BROS.
33 Clermont Ave., Maspeth, N.Y

REIKALINGA dvi mergėnos dirbti fabrike prie tavorų, kaip tai, puodai ir t. t. (hardware). 313 E. 22nd st., New York, N.Y.
(224—225)

PARDAVIMAI

PARSIDUODA KARčIAMA po num. 33 Clermont Av., Maspeth, N.Y. Yra didelė salė, kurią galima išrandavot del šokių, balių ir t. t. Priežastis pardavimo — laikau du bizniu.
J. KULIS,
33 Clermont Ave., Maspeth,
(224-229)

PARSIDUODA grosernė greitai ir pigiai. Vieta apgyventa lietuviais. Biznis gyvuoja jau per 20 metų Priežastis pardavimo, nesusitaikymas su partneriu. Kaina prieinama.
933 Grand St., Brooklyn, N. Y.

PARSIDUODA Dry Goods štoras, vieta apgyventa lietuviais, rusais ir lenkais ir prie biznio randasi trys kambariai del gyvenimo. Gera i tinkama vieta. Priežastis pardavimo, turiu kitą biznį.
159 Perry ave., Maspeth, N. Y.
(225—230)

PARSIDUODA Kriaučių Štoras. Yra kambariai ir gyvenmui. Gera proga pirkti. Atsišaukit tuojau.
A. Liutkevičius,
37 Scholes St., Brooklyn, N. Y.
(224—225)

PAJIEŠKOJIMAI

"ATEITIES" MIŠRUS CHORAS, DETROIT, MICH.

PAJIEŠKO lietuvio mokytojo, kuris galėtų vadovauti mišrų chorą. Detroite dirva yra didelė, tik viena nelaimė, tai stoka gabaus choro mokytojo. Jeigu kitur randasi toks draugas, apsipažinęs su muzika, tai meldžiu atsišaukti žemiau nurodytu antrašu; visas informacijas suteiksiu per laišką (kiekvienam).

Ateities Choro Komitetas,
J. J. Bimbo,
143 Cardoni Ave., Detroit, Mich.
(220—225)

PRANEŠIMAI IŠ SVETUR

NEWARK, N. J.— L.M.P.S. 10 kp. ekstra susirinkimas įvyks ketverge, 23 d. rugsėjo, 1920, Pipiro svetainėje, kampas Jefferson ir Kinney gatvių. Prasidės 7:30 v. vakare. Visos draugės malonėkite susirinkti.
M. A. Stanelienė.

BINGHAMTON, N. Y.— L.M.P.S. 23 kuopos susirinkimas atsibus nedėlioj, 26 rugsėjo, 2 val. po pietų, Lietuvių svetainėje, 267 Clinton st. Visos narės ateikite, nes yra svarbių reikalų apsvarstymui.
Org. H. Žukienė.
CHICAGO, ILL.

Teatras ir Balius

RENGIA L.M.P.S. 9-ta KUOPA
Visas pelnas skiriamas "Moterų Balsui" ir Lietuvos Politiniams Kalinjams.
Scenoje statoma
"KARĖS NUOTAKOS"
NEDĖLIOJE
26 Rugsėjo-September
M. MELDAŽIO SVETAINĖJE
2242 W. 23rd PL.
Durys atsidarys 6 val. vakare, lošimas prasidės 7 val. Įžanga 50c. ir augščiau.

Draugai darbininkai ir darbininkės! Mėnėtas veikalas yra labai gyvas ir įdomus, kuris gyvai atvaizdina, ką moterys ir merginos nukentėjo ir patyrė laike šios barbariškos karės. Kiekvienas žiūrėtojas išsineš iš šio vakaro daug neužmirštinų įspudžių.

Šį veikalą vaidins geriausi Chicagos lošėjai. Po lošimui pagarsėjęs solistas P. Stolgis dainuos naujas dainas. Todel dalyvaukite visi ant šio parengimo, kad pamatyti tą puikų veikalą ir kartu paremti "Moterų Balsą" ir nukentėjusius mūsų kovotojus Lietuvoje.

Po programui šokiai prie puikios muzikos.

Kviečia visus L.M.P.S. 9-ta kuopa.

Brooklyn LABOR LYCEUM

DARBININKŲ ĮSTAIGA.
Salės dėl Balių, Koncertų, Bankietų, Vestuvių, Susirinkimų ir t.t. Puikus steičius su naujaisiais įtaisymais. Keturios bolių alleys.
KAINOS PRIEINAMOS.
949—959 Willoughby Av.
Tel. 3842 Stagg.

"Laisvės" Knygyno KATALOGAS

MOTERŲ PADĖJIMAS EVANGELIJOJ IR APAŠTALŲ RAŠTUOSE. Parašė Z. Aleksa. Ši knygelė išaiškina, kokia moterų padėjimas buvo gilioj senovėj ir kaip link moterų atsinešdavo Kristaus apaštalai ir pats Kristus, kurio moksla skelbia dabartinė mūsų civilizacija. Vyras patartina ją perskaityti moterims. 20c.

PRIUVESIUOSE. Parašė K. Jasiukaitis. Tai yra labai smagi apysakaitė, kuri atvaizdina liūdną likimą Lietuvos tarnaitės. 15c.

ŽENYBA IR ŽMOGAUS GYVENIMO SIEKINYS, su priedu LYTIŠKOJI ETIKA. Labai naudinga knygelė. Telpa daug gražių patarimų vedusiems ir tiems, kurie mano vesti. Antra laida. 15c.

DARBO ŽMONIŲ ISTORIJA. Je turi perskaityti kiekvienas darbininkas, kad gauti supratimą koks buvo likimas darbo žmonių praeityj ir kaip jie kovojo. 25c.

DARBININKĖ-MOTINA. Kaina. 20c.

FARMAZONAI. 3 aktų puiki komedija. Kaina 50c.

KODEL BAŽNYČIA PRIEŠINASI SOCIALIZMUI? Verta perskaityti kiekvienam, ypač tikinčiam žmogui. Kaina 15c.

LAISVĖS KALINYS. Justino Tumėno poema. Kaina 30c.

LIETUVA SUŠALS. Buvusioji laidų gadynė arba žmonių ateitis bei praeitis. Kaina 20c.

VELNIAS. Parašė R. G. Ingersoll, vertė Ferdinand de Samogitia. Joje aprašyta visa velnio istorija, jo darbai ir galybė. Kaina 20c.

IŠVOGIMAS IŠ PAVIAKO 10 KALINIŲ. Kainą 20c.

ŠEIMYNOS ISTORIJA. Peržvelgta šeimynos formos ir besiplėtojimas senovėj. Kaina 10c.

VOKIEČIŲ KAREIVIO KARĖS ATSIMINIMAI. Tai yra įdomiausia knyga, kurioje atvaizdinta baisiosios Europos karės paveikslai ir kokia įtekmę karė daro ant kareivių dvasios. Kaina 75c. Apdaryta $1.00

VYRAS. Ką kiekvienas vyras turi žinoti apie gimties reikalus. Parašė Dr. A. J. Karalius. Kaina 25c.

APIE RUSIJOS POLITINES PARTIJAS. Kaina 35c.

KAS TIE SOCIALISTAI IR KO JIE NORI? Kaina 15c.

BADAS. Kaina 25c. Ta pati apdaryta $1.00

K. MARKSAS—JO GYVENIMO IR MOKSLO CHARAKTERISTIKA. Kaina $1.00. Ta pati apdaryta $1.50

VELNIO BAŽNYČIA. Kaina 50c.

RAUDONAS JUOKAS. Kaina 35c.

MOTERIŠKĖ IR MEILĖ. Kaina 20c.

SOCIALIZMO BESIVYSTYMAS IŠ MOKSLO Į VEIKIMĄ. Kaina 25c.

SVETIMOS LAIDOS KNYGOS.

STEPONAIČIO RAŠTAI IR EILĖS. Kaina $1.00

ATEITIES SUREDYMAS. Kaina 15c.

PAŽVELGUS ATGAL. Sociologiškas romanas. Kaina $1.00

ANGLIŠKOS KALBOS ŽODYNĖLIS. Kaina 25c.

SIELOS BALSAI. Puiki knyga, daugybė labai gražių eilių ir dainų. Daug gražių spalvuotų paveikslų. Kaina 75c. Su apdarais $1.00

GYVENIMO BANGA. Parašė Senas Vincas. Kaina 25c.

GALUTINIS KLESŲ KOVOS TIKSLAS. Parašė A. Pannekoek. 10c.

REVOLIUCIJOS ATBALSIAI. Parašė Senas Vincas. Kaina 15c.

MOKSLINIO SOCIALIZMO IŠSIPLĖTOJIMAS. Kaina su apd. 75c.

Svetimos Laidos Knygos

SOC.-DEM. MOKSLO PAMATAI. Kaina 20c.

ANARCHIZMAS IR SOCIALIZMAS. Kaina su apdarais 75c.

PATARIMAI VYRAMS APIE LYTIES DALYKUS. Parašyta D-ro Wm. J. Robinsono. Knygoje aprašoma lyties organų veikmė ir svarba visame vyro gyvenime; saužagystė; lytiškos ligos, kaip jos pažinti ir apsisaugoti; kaip buti laimingu šeimyniškame gyvenime; kaip aiškinti vaikams lyties dalykus; apie apgavingus gydytojus; apie prostituciją ir daug kitų įdomių dalykų. Knyga su paveikslais ir gražiais apdaryta. Kaina $2.00

TIKĖJIMŲ ISTORIJA gražiais apdarais; kaina $7.00

ŽODYNAS lietuviškai-angliškos ir angliškai lietuviškos kalbų abi dalys, puikiais apdarais $8.00

ETHNOLOGIJA arba istorija apie žemės tautas, gražiais apdarais, kaina $3.75

GEOGRAFIJA arba žemės aprašymas apie žemes, tautas, gražiais apdarais, kaina $3.00

RYMAS, apdaryta, kaina $2.50

"LAISVĖ"
455 Grand St. Brooklyn, N. Y.

SKAITYKITE KNYGĄ, KURIĄ VISAS PASAULIS JAU SENAI SKAITO!

Šitos knygos vardas yra *Portugalų Minyškos Meiliški Laiškai*, parašyti per *Minyšką Alkaforado*, 1668 m., klioštoriuj Beja.

Minyškos Marianos Meiliški Laiškai jau senai tapo išversti į visas pasaulio kalbas, o dabar jie tapo išversti ir į lietuvių kalbą; o tai reiškia: ką visas svietas jau senai skaitė su didžiausiu pasimėgimu, dabar ir mes, lietuviai, turėsime progą skaityti.

Minyška Mariana parodė savo laiškais nekaltos mergaitės kiltaširdystę, teisingumą, nepergalimą meilę ir neapsakomas kančias už meilę taip, kaip niekas dar neparodė ir, galbut, neparodys niekados.

Minyškos Marianos Meiliški Laiškai tapo išleisti lietuvių kalboj labai storo, didelę knygo. Be to, šita knyga yra papuošta labai puikiais paveikslais. Ir šitos puikios knygos kaina tik $1.00!

DIDŽIAUSIA IR PUIKIAUSIA ARTISTIŠKŲ PAVEIKSLŲ KNYGA!
352 puslapių, 352 paveikslu.

Niekur nėra taip aiškiai atvaizdinama gražiosios lyties (moters) grynas bei plikas kunas, kaip kad šito knygo.

Šita milžiniškai didelė knyga, 11x8 colius, yra atspausdinta ant labai geros popieros ir apdaryta puikiais, tvirtais audeklo apdarais.

Ir šita neapkainuojama knyga parsiduoda tik už $4.00!

Pinigus siųskite money orderiu arba popieriniais doleriais laiške šiuo adresu: *Al. Margeris, 2023 St. Paul Ave., Chicago, Ill.*

Siųskite $5.00 kartu, tai gausite abidvi knygas: *Portugalų Minyškos Meiliški Laiškai ir Artistiškų Paveikslų Knyga.*

DIDELIS KONCERTAS

Rengia gerai žinomas dainininkas
MISHA FERENZO
Padedant geriausiems artistams
Ned., 26 Rugsėjo-Sept., '20
Labor Lyceum
949 Willoughby Avenue, Brooklyn, N. Y.

Pradžia punktuališkai 3:30 val po pietų

Įžanga: $1.00, 75c. ir 50c.

PROGRAME DALYVAUS:

Miss Aglae Dunina, Prima Donna iš Royal Opera House, Petrograde, Soprano.
Maxm Volofov, Basso, Royal Opera House, Maskvoj.
Volodia Vestoff, Premiuer šokėja Hippodrome.
Miss Rose Diamond, Pianistė.
Taipgi dalyvaus lietuvių pagarsėje dainininkai — K. Menkeliūnitė ir A. Arlauskas.

Nepraleiskite nei vienas šio puikaus koncerto.

Tikietai gaunami šiose vietose: "Laisvė", 455 Grand St.; John Girdes, 170 Grand St., J. Martinaitis, 157 Grand St.,; "Vienybė Lietuvninkų", 193—197 Grand Street.

LIETUVIS FOTOGRAFAS IR MALIORIUS

Paveikslus vestuvių, šeimynų ir pavienių ypatų padirba tikrai artistiškai; atnauji na senus ir atmalevoju. Kainos nepakelttos. Studija atdara su batomis ir nedėliomis ir šiokiomis dienomis.

MOTIEJUS KICHAS
227 Bedford Ave., BROOKLYN, N.Y.
Tarpe North 4-tos ir 5-tos gatvių
Telephone 2360 Greenpoint

Telephone 7867 Main
LIETUVIS FOTOGRAFAS IR MALIORIUS

Nufotografuoja ir numalevoja visokius paveikslus įvairiausiomis spalvomis. Atnaujina senus ir krajavus iš sudaro su amerikoniškais. Darbą atlieka gerai ir pigiai. Kreipkitės šiuo adresu:
JONAS STOKES
173 Bridge St., C. Brooklyn, N. Y.

Telephone 2861 Greenpoint
J Levandauskas
GRABORIUS

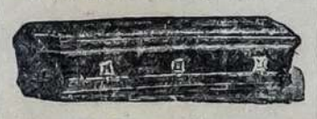

272 Berry Street
BROOKLYN, N. Y

Tel. 2320 Greenpoint
J GARŠVA

Graborius
LAIDOTUVIŲ DIREKTORIUS
Balsamuoja ir laidoja numirusius ant visokių kapinių.
Parsamdau Automobilius ir Karietas Veselijoms, Krikštynoms ir šiai pasivažinėjimams.
Ofisai:
231 Berford Ave., Brooklyn, N. Y. 264 Frant St. C. Brooklyn, N. Y.

IŠRADĖJAI

Prisiųskite man savo braižinius išradimo išegzaminavimui. Reikalaukite išradimų knygutės "Patarimai Išradėjams", kuri duodama dykai.

Rašykite lietuviškai savo advokatui.

Martin Labiner
15 PARK ROW, NEW YORK
Registr. Advokat. Patentų (La.)

Sugedę dantys -- suirus sveikata!
Neapleiskite Savo Sveikatos! Ateikite ir DYKAI Išegzaminuokite Savo Dantis.

Savo darbą gvarantuojame.

Taisome ant išmokesčio

Drs. H. & J. Zasuly
Chirurgai-Dentistai
257 South 2nd St., Kampas Havemeyer Brooklyn, N. Y

Antras ofisas: 182 Flatbush Ave., kamp. 5th Ave., Brooklyn, N. Y. Du blokai nuo Pacific St. "subway" stoties ir du blokai nuo Atlantic Ave., "subway" stoties.

NAMAI IR FARMOS

Ant pardavimo muriniai ir mediniai namai su didėliu pasirinkimu, mažu įnešimu ir prieinamiausia kaina, Brooklyno mieste ir visuose priemiesčiuose: East New York, Jamaica, Maspeth, Ridgewood, Greenpoint, Flatbush, So. Brooklyne ir Cent. Brooklyne

1 fam.—nuo $1.500 iki $10,000; įmokėti ant $1,000 nuo $150 iki $300
2 fam. — $1,800 iki $10,000 6 fam. — $3,800 iki $18,000
3 fam. — $2,500 iki $13,000 8 fam. — $4,000 iki $20,000
5 fam. — $3,500 iki $15,000 20 fam. — $11,000 iki $80,000

Budavojame namus ir duodame morgičius ant namų.
Kas per musų prirodymą perka, nieko nemoka mums ir apropiname teisingai.
Ant pardavimo 200 farmų su triobomis ir gyvuliais apie New Yorką, Jersey, South Island ir kitose valstijose, kur geriausios žemės, prie girių, vandenų ir musų tautos apgyventa. Parduodame su mažu įnešimu ir lengvu išmokėjimu.

B. ZINIS REALTY CO.
BRANCH OFFICE:
420 LORIMER STREET (pagal Grand Street) BROOKLYN, N. Y.
Tel. 3929 Stagg.

Telefonas Spring 9537.
PIRMUTINIS SENIAUSIAS LIETUVIŠKAS
UŽEIGOS NAMAS
NEW YORK CITY

Lietuviai, kreipkitės prie savųjų! Atvykęs New Yorkan, jei nenori būt nuskriaustu, tai tiesiog kreipkis pas Geo. J. BARTASZIŲ, Agentą, nes jis yra visiems gerai žinomas žmogus. Jis parduoda LAIVAKORTES ant visų vandeninių linijų į Lietuvą ir iš Lietuvos; išmaino ir siunčia pinigus į visas dalis pasaulio pagal lienos kursą. Parūpina Suvienytų Valstijų valdžios pasportus. Prisiuvusius iš kitų miestų žmones pasitinkame ant stočių New Yorke ir nuteikiame nakvynę. Mes užlaikome u 38 kambariais namą. Palydimi keleivius ant laivų ir nuvežam jų bagažus. Žodžiu sakant, pilnai tampa aprūpinti tie, kurie kreipiasi į mūsų agenturą su visokiais reikalais. Vargo ir nelaimių nedatirs niekadotie, kurie pas mus atsilankys. Brangys Tautiečiai kurie manote keliaut į savo senąją tėvynę—Lietuvą, kviečiame visus kreiptis į mūsų agenturą laišku arba ypatiškai, o visada aplaikysite sąžiningus patarimus, nes mūsų yra prideryste patarnaut visuomenei.

Reikalaukite laivakorčių ir pinigų kurso artimiausiame mūsų ofise.

Geo. J. Bartaszius
498 Washington Street, New York City

SIUNTIMAS PINIGŲ Į LIETUVĄ

Per daug bandymų ir tam tikrų sunkumų, pagalios pasisekė susisiekti su Lietuva. Mūs Užrubežinis skyrius tą klausimą sutvarkė ir dabar galime užtikrinti jus mūsų puikum ir atsakančiu patarnavimu.

PAS MUS — Galima pasiųsti pinigai į Lietuvą ir į visas kitas dalis svieto (išskyrus vietas apimtas karo) sulyg žemiausio dienos kurso.

PAS MUS — Galima sudėti pinigus taupimui, pradėjus nuo vieno dolerio ir mes mokame 3%.

PAS MUS — Galima pirkti laivakortes važiuojantiems iš Lietuvos arba į Lietuvą, taipgi ir į kitas dalis svieto, ant geriausių linijų.

PAS MUS — Galima padaryti visoki notariški raštai pirkimo, pardavimo, išjieškojimo dalių linijų.

Mes taipgi pagelbėsime jums išgauti pasportus nereikalaudami už tai atlyginimo.

PATARIMAI SUTEIKIAMI VELTUI

Visuose reikaluose kreipkitės

Bosak State Bank
SCRANTON, PA.