Pirmutinis Darbo Žmonių Dienraštis. Išeina kasdien apart nedėldienių.

LAISVĖ

LITHUANIAN DAILY

Kaina: Suv. Valst. ir Kanadoj — metams $6.00; pusei — $3.00; 3 mėnesiams— $1.75. Kitose šalyse: metams $8.00; pusei metų — $4.00.

No. 45. Telephone 3878 Stagg. Brooklyn, N. Y., Paned., 23 d. Vasario (February), 1920 PAVIENIO NUMERIO KAINA 3c. Metai X, Dien. II.

ARCHANGELSKAS JAU BOLŠEVIKŲ RANKOSE

TARYBŲ ARMIJA PAĖMĖ ARCHANGELSKO MIESTĄ

Juodašimčiai prisidėjo prie bolševikų

True translation filed with the Postmaster of Brooklyn,N.Y., on February 21, 1920, as required by the Act of October 6, 1917.

London, 21 d. vasario.— Bolševikų kariumenė paėmė Archangelską, pas Baltasias jūres,— praneša bevielinės žinios iš Maskvos. Taip vadinamieji "baltieji" juodašimčiai apleido šį miestą, o kareiviai susivienijo su bolševikais,— sako Maskvos žinios.

Susitvėrus bolševikų valdžiai Rusijoje, Archangelskas tarnavo talkininkams kaipo centras, į kurį jie pristatydavo amuniciją ir kitokią medegą šiaurinės Rusijos juodašimčių valdžiai, kovoti prieš bolševikus, taipgi del talkininkų kareivių, tarpe kurių buvo ir amerikonai.

Veikimas kituose frontuose.

Bolševikų kariumenė neseniai padarė užpuolimą 150 mylių fronte, nuo Azovo jūrių iki Manich ežero, sulyg Londono karės ofiso raportų. Rytinėje tos linijos dalyje jie nepadarė perdaug didelio progreso nuo ežero Manich iki tai vietai, kur skersai Manicho upę eina Caricino-Ekaterinodaro gelžkelis, bet toliaus į vakarus, jie pasekmingai perėjo per Manich upę ir užėmė liniją, kuri randasi keletą mylių į pietus nuo šios upės.

Ant Dono armijos fronto, kuris prasideda pas Azovo jures ir eina iki Manicho ir Dono upių, sakoma, bolševikai turėjo daug nuostolių, bandydami perlaužti priešo liniją. Atkaklioje kovoje į pietvakarius nuo Rostov, liuosnoriai giriasi apvalę Dono pietinį pakraštį, paimdami 1,000 nelaisvių ir daugelį kanuolių.

Mušiai buvo įvykę tarpe suklėlių ir japoniečių ties Amuro upe, Sibire. "Baltieji" suteikė japoniečiams sudrutinimus. Sakoma ir dabar dar kova tęsiasi su suklėliais, kuriuos gelbsti chiniečiai.

Bolševikų pranešimai pastebi, kad Ussuri apielinkėje kaimiečiai sukilo ir platina priejautą Tarybų valdžiai.

Delei pietinės Rusijos padėties, bolševikų žinios sako:

"Priešo laivai bombardavo Geničeską (pas Azovo jures). Baisus mūšiai siaučia ant kairiojo Volgos krašto, 5 viorstai į šiaurrytus nuo Stavropolio.

SAARO APIELINKĖ RANDASI KARIŠKAME STOVYJE

Prisakyta kareiviams šaudyti žmones ant pirmo pamatymo.

True translation filed with the Postmaster of Brooklyn, N. Y. on February 20, 1920, as required by the Act of October 6, 1917.

London, 21 d. vasario.— Saar apielinkėje paskelbta kariškas stovis. Generolas Wirbel, francuzų kareivių komandantas, išleido proklamaciją uždraudžiant gyventojams ne vien tik pasirodyti gatvėse, bet neprieiti nei prie lango. Kareiviams įsakyta šaudyti žmones ant pirmo pamatymo.

Ši apielinkė užimta francuzų kareiviais ir randasi talkininkų komisijos kontrolėje.

Pranešimuose sakoma, jog kariškas stovis tapo apskelbtas iš priežasties "naujų riaušių", vienok nieko plačiaus nepaaiškinama kokios buvo tos naujos riaušės.

GELŽKELIEČIAI LAUKIA KITO ATSAKYMO.

Unijos viršininkai prašo prezidento liepti darbdaviams sutikti su tribunolo nuosprendžiu.

True translation filed with the Postmaster of Brooklyn,N.Y., on February 21, 1920, as required by the Act of October 6, 1917.

Washington, 21 d. vasario.— Gelžkeliečių unijos viršininkai, pasitarę su sekretorium Tumulty, paskelbė, jog kitas prezidento atsakymas ateisiąs bėgyje sekančių keletos dienų, kas link gelžkeliečių algų klausimo. Šis prezidento atsakymas, bus taikomas į gelžkeliečių išlygas, kurios tapo jam įteiktos pereitą subatą.

Unijos viršininkai prašė prezidento reikalauti, kad gelžkelių direktoriai sutiktų su bendro algų tribunolo nuosprendžiu. Šis tribunolas turi būti tuojaus paskirtas. Jie nori tai padaryti todel, kad unijos viršininkams susirinkus sekančiame panedėlyje galutini veikimo plenai būtų gatavai priruošti.

WILSONAS UŽBAIGĖ ATSAKYMĄ Į TALKININKŲ NOTĄ FIUMOS KLAUSIME.

Dokumentas priduotas pavaduojančiam sekretoriui Polk, persiuntimui į Europą.

True translation filed with the Postmaster of Brooklyn,N.Y., on February 21, 1920, as required by the Act of October 6, 1917.

Washington, 21 d. vasario.— Prezidentas Wilsonas užbaigė atsakymą į augščiausios talkininkų tarybos notą delei Adriatiko sutarties, ir padavė pavaduojančiam valstybės sekretorui Polk persiuntimui į Europą.

Prezidento atsakymas, manoma, yra trumpas, bet atsakantis. Jisai pradėjo darbą 19 d. vasario ryte, diktuodamas stenografei ir prieš piet minėtas dokumentas jau buvo užbaigtas ir perduotas valstybės departmentui. Taip sužinota Baltame Name.

Wilsonas parūpino šį atsakymą vienas, visiškai be jokių patarimų. Ypatingai stebėtina, kad tai padaryta labai greitu laiku. Augščiausios talkininkų tarybos atsiliepimas, kuriame, manoma, talkininkai prašo prezidento patarimų išrišimui Fiumos klausimo, tapo priduota Wilsonui 18 d. vasario, vakare.

Sakoma, prezidentas nusprendė užlaikyti slaptybėje savo korespondenciją su augščiausia talkininkų taryba, iki Adriatiko klausimas bus užganėdintai išrištas.

MIRĖ ŠIAURĖS POLIAUS ATRADĖJAS R. E. PEARY.

Washington, D. C., 21 d. vasario.— Rear-admirolas Robert Edwin Peary, kuris atrado šiaurinį žemės polių, mirė nuo seniai įsigalėjusios mažakraujystės ligos, kuri jį kankino per daugelį metų.

Jam buvo padaryta kraujo transfuzija čionai ligonbutyje, 10 dienų atgal. Vėliaus jisai tapo nuvežtas namo, ir jo sveikatos stovis rodėsi kiek geresniu, bet neužilgo vėl pradėjo eiti laipsniškai silpnyn, ir pagaliaus 20 d. vasario ryte, mirė. D-ras H. F. Strine, admirolo prižiurėtojas, sako šio mėnesio kraujo transfusija yra trisdešimts penkta iš eilės, ką admirolui Peary buvo padaryta bėgyje pereitų dviejų metų, vienok nuo mirties jį neišgelbėjo.

RAGINS WILSONĄ NESIRAŠYTI PO GELŽKELIŲ "BILLIUM"

Amerik. Darbo Federacijos viršininkai atakuoja to "billiaus" blogasias puses.

True translation filed with the Postmaster of Brooklyn, N. Y. on February 20, 1920, as required by the Act of October 6, 1917.

Washington, 21 d. vasario.— Organizuotų darbininkų ir gelžkeliečių brolijos viršininkai prašys prezidento Wilsono nepasirašyti po gelžkelių "billium", kuris, manoma, pereis per kongresą sekančią savaitę.

Amerikos Darbo Federacijos prezidentas Gompers rengia protesto laišką, kuris bus pasiųstas prezidentui, nurodant, kad šiuomi "billium" gelžkelių savininkams leidžiama apiplėšti publiką ir darbininkus.

Darbo Federacijos ir gelžkeliečių atstovai susirinkime su kongresmanais draugškai apsimainė mintimis ir pridavė memorialą, kuriame plačiai išdėstyta jų priešinimasis prieš minėto "biliaus" blogas puses.

Nepaisant visų pasipriešinimų, vėliausi nuotikiai rodo, jog šis "billius" bus užtvirtintas ir vienintėlė proga jį panaikinti liekasi tiktai prezidento vetavime, — atsisakant po juo pasirašyti.

Tasai Esch-Cummins "billius", ant kurio padėta pusė metų darbo, grąžina gelžkelius vėl į privatišką nuosavybę, nors neperžiauriausiai, bet vistiek skriaudžiant darbininkus. Originalės minėto "billiaus" dalys, varžančios streikus, tapo panaikintos, vienok jame vis dar yra keletas punktų, prieš kuriuos darbininkai griežtai protestuoja.

TALKININKAI SKOLINGI BRITANIJAI VIRŠ $4,875,000,000 .

True translation filed with the Postmaster of Brooklyn,N.Y., on February 21, 1920, as required by the Act of October 6, 1917.

London, 21 d. vasario.— Kancleris Austen Chamberlain paskelbė, jog Anglija yra davusi talkininkams daugiau negu 1,500,000,000 svarų karės paskolos.

Paskola išduota sekančai :

Rusijai — 500,086,000 sv.;
Francijai — 470,500,000;
Italijai — 470,000,000;
Belgijai — 86,300,000.

Skola kitoms šalims, išskiriant 21,500,000 svarų, kuri tapo išduota delei ekonominio atstatymo, susideda iš 71,000,000 svarų.

UKININKAI PRIJAUČIA KOOPERATYVAMS

Agrikulturistų konferencija Washingtone ragina sumažinti pragyvenimo brangumą, prašalinimu vertelgų.

Washington, 21 d. vasario.— Atstovai 4,000,000 ukininkų, susirinkę čionai pradėjo svarstyti plenus numažinimui pragyvenimo brangumo.

Tiesioginis produktų pardavimas, — nuo ukės ant stalo, — siulomas kaipo principialis būdas atakavimui augštų kainų.

Nacionalės ukininkų unijos prezidentas C. S. Barrett sako: "Tai yra vienintėlis kelias išrišimui pragyvenimo brangumo klausimo. Ukininkai gaus daugiau mokestiės už produktus, ir pirkėjai gaus maisto reikmenis daug pigesnėmis kainomis."

Kooperatyvai daug sutaupina.

Vartotojai — pirkėjai per kooperatyvus gali nusipirkti sau reikalingus produktus pigiau ant 15 ir 20 nuošimčių", sako A. V. Swifft, užveizda Tri-State Terminal ko-operatyvės kompanijos, Seattle, priklausančios ukininkų unijai Washingtone.

"Per mus perėjo apie 6 milionų dolerių vertės kooperatyvės prekybos laike vienų metų, tiktai Washingtono, Oregono ir Idaho ukininkų", sako Swift.

"Ukininkai gauna arti 20 nuošimčių daugiau už savo produktus šitokiu būdu.

Swift yra vienas iš delegatų, atstovaujantis ukininkų draugijas, darančias kooperatyvę prekybą.

Rezoliucijos sustiprinant kooperatyvę prekybą, parūpintos ukininkų unijos prezidento Barretto, bus įteiktos sekančioje konferencijos sesijoje, sulyg pranešimo rezoliucijų komiteto pirmininko C. C. Pattersono, iš Salt Lake City.

Šis specialis ukininkų atstovų susirinkimas tapo sušauktas nacionalio komiteto, kuris atstovauja 20 didelių ukininkų unijų ir jų organizacijų. Senatorius Capper buvo vienas iš kalbėtojų pirmutinėje šios konferencijos sesijoje.

RUSIJOS ATSTOVAI DARBUOJASI BERLYNE

Neva rūpinasi apsimainymu belaisviais, bet aktyviškai plenuoja atnaujinimą prekybos

True translation filed with the Postmaster of Brooklyn, N.Y., on February 21, 1920, as required by the Act of October 6, 1917.

Berlynas, 21 d. vasario.— Oficiališkas paskelbimas apie įvykusius pasitarimus su Tarybų Rusijos valdžia delei apsimainymo karės belaisviai, parodė, kad Berlyne randasi Tarybų atstovas Victor Kopp, taipgi patvirtino daugelį raportų apie jo slaptas konferencijas su Voketijos užrubežiniu ofisu. Vokietijos valdžia kategoriškai užsigynė pasitarimus su Tarybų autoritetais, vienok gandai iki šiol vis sklydo, ir dabar jie tapo užtvirtintais.

"Šešios savaitės atgal,"— sako "Globe" korespondentas George Witte,— "aš susitikau Berlyne su Kopp, per Karl Radeko pasirūpinimą, bet mano visos pastangos sužinoti apie jo misiją buvo veltui. Jisai neprisileido prie pasikalbėjimo apie politiką. Užrubežinių reikalų ofisas tvirtina, kad minėti tarimai buvo vien tiktai apie apsimainymą karės belaisviais, vienok oficialis šiaurinės Vokietijos organas Gazette patalpino žinią, kad valdžia rengiasi siųsti Tarybų Rusijon komercijos komisiją apžiurėjimui tenaitinio komercijos stovio. Berlyne dabar randasi panaši komisija iš Rusijos. Pagal šitų faktų reikia spręsti, kad užrubežinių reikalų ofiso paskelbimai nėra teisingi.

Rusija lygiai kaip ir Vokietija nori pirklybos apsimainymui prekėmis,— sulyg išsireiškimo vieno Rusijos komisijos nario,— kadangi abiejų šalių pinigai jau neturi savo vertės, o žaliosios medegos ir išdirbtų prekių abidvi šalys turi su perviršium. Vokietijai yra labai reikalinga Rusijos produktai, o Rusijai Vokietijos. Vokiečiai pramonininkai atkartotinai pareiškė, kad Rusija bus geriausia pasaulyje turgavietė, kuomet pasibaigs karė.

Kopp, Radek ir Litvinov yra geriausi Tarybų valdžios vyrai užrubežiniuose reikaluose, ir iš visko matyti, jog čionai įvykę pasitarimai yra tokie patys, kaip buvo Kopenhagos konferencijoje tarpe Litvinovo ir Anglijos atstovo James O'Grady. Valdžios paskelbimas, kad minėtų pasitarimų tikslas yra padaryti sutartį vien tik belaisvių apsimainymo reikale, buvo tiktai bandymu išvengti atakų nuo tiesiojo sparno partijos, kuri vis dar nesiliauja pranašavusi, jog bolševikai rengiasi užimti Vokietiją per Lenkijos rubežius.

Neprigulmingieji socialistai džiaugiasi ir sveikina šiuos pasitarimus, kaipo pradžią susivienijimo su Tarybų Rusija.

DU TALKININKŲ PREMJERAI NORI TAIKOS SU TARYBŲ RUSIJA.

True translation filed with the Postmaster of Brooklyn,N.Y., on February 21, 1920, as required by the Act of October 6, 1917.

Paryžius, 21 d. vasario.— Premjeras Lloyd George prijaučia pradėjimui taikos derybų su Tarybų Rusija per Maksimą Litvinovą, bolševikų atstovą Kopenhagoje. Jį remia Italijos premjeras Nitti, sulyg laikraščio Echo de Paris pranešimo.

Paul Cambon ir Philippe J. L. Berthelot, Francijos delegacijos nariai, augščiausios talkininkų tarybos pasirinkime Londone, netuėjo teisės įsikišti į šį klausimą, todel tapo pašauktas Londonan patsai premjeras Millerand.

130,000 ARMENŲ RANDASI MIRTIES PAVOJUJE.

Šiltinė baisiai platinasi.

True translation filed with the Postmaster of Brooklyn,N.Y., on February 21, 1920, as required by the Act of October 6, 1917.

London, 21 d. vasario.— Diplomatiškos informacijos atėję čionai iš Sicilijos sako, kad armenai randasi baisiausiame stovyje. 130,000 armenų gali būti turkų išskersti, jeigu neateis greita pagelba. Liuosnoriai kareiviai, kurie gelbėdavo armenus, tapo nuvaryti iki Azovo jūrių ir tenai iškrikdyti. Taip praneša vėliausios žinios.

Šiltinė baisiai plėtojasi Armenijos centre, ir kazokai, sakoma, plėšia gyventojus.

THE LITHUANIAN DAILY LAISVĖ

Published by the

Lithuanian Co-operative Publishing Society, Inc.

Every day, except Sunday, at 456 Grand St., Brooklyn, N. Y.
Telephone Stagg 3878.

Yearly subscription rates: in U. S. $6.00; foreign countries—$8.00.

"Entered as second class matter March 11, 1914, at the Post Office at Brooklyn, N. Y., under the act of March 8, 1879."

PRASTĄ TURI KUMELAITĘ

Mūsų menševikėliai, kurie sakosi esą kopija Liet. Social-demokratų Partijos, turi tokią prastą kumelaitę, kad net paskui tuos, kurių kopija vadinasi, negali spėti važiuoti. Prie prastos ir netikusios kumelaitės, randasi dar prastesnis važnyčia. Iš to viso pasidaro visų galų suirimas, kuris paskui susimeta į pakaušį, o pasekmės jau žinomos.

Kada mes nurodėme, jog "Revoliucinių Socialistų Liaudininkų Partija" stoja už tai, kad Lietuvoje būtų tveriamos tarybos ir kad jos į savo rankas paimtų visą valdžią, tai menševikėlių geltonlapis mus ir tuos kurie stoja už tokią valdymosi formą, pavadino protiškais suklerėliais, kad dabar Lietuvoje, girdi, negali nei kalbos būti apie kokias nors tarybas, kurios valdžią paimtų į savo rankas (žiurėk "Naujienų" No.29 š. m.) Vadinasi, kito išėjimo nėra, kaip remti dabartinę Lietuvos valdžią, jai pataikauti, kad įsigavus į ministeriją ir ten, bendrai su klerikalais, darbuotis del... buržuazinės demokratijos.

Negana to, tame pačiame geltonlapyje pasakyta, kad dabar Lietuvoje komunistų partija negyvuojanti, bolševikams lietuviai darbininkai lazdą paėmę ir juos išvyję. Tokiu būdu pasilieka padėties viešpačiais tie, kurie priešingi tarybų valdymosi sistemai ir kurie stoja už bendrą su buržuazija darbą arba, kaip "mokslinai socialistai" sako, už kolčakinę valdžią.

Žinoma, turint tik tiek galvoje košės, kad tikėti į tai, jog ten padėties viešpačiais yra tokie gaivalai, kaip mūsų menševikėliai, gal ir galima pasakyti, kad apie tarybinę tvarką gali kalbėti tik protiški suklerėliai. Vienok, kurie galvose turi ne bulvinę košę, bet smegenis, tie panašiai neišsireikš. Socialistų liaudininkų demokratų laikraštis "Darbas" pirmame numeryje šių metų jau labai susirūpinęs Lietuvos likimu ir permato pavojų, kuris gręsia nuo "protiškų suklerėlių",kaip kad Chicagos geltonlapis juos pavadino. "Darbas" net per kelis numerius rašo, kaip galima būtų apsisaugoti nuo to pavojaus. Pav., pirmame numeryje rašo:

"Pradėjo vis labiau ir labiau keiti galvą įvairių rušių bolševikai. Jau anksčiau pasirodė pora laikraščio formos lapelių ("Tiesa"), kurie šaukė nuversti valdžią ir kurti tarybas. Kiek vėliau nurodoma buvo diena, kad mūsų pačios kraštutinės, prisigėrusios Lenino idejų, žadančios padaryti didelę demonstraciją, ja pasinaudojus areštuoti valdžią ir pakeisti ją tarybomis. Paskutinėmis dienomis pasirodė naujas atsišaukimas, kurį pasirašę: Revoliucinių Soc.-Liaudininkų Partija, žydų "Bundo" ir "Poalei Cion" Kauno organizacijos ir Soc. Demokr. Partijos grupė.

"Nurodę į tai, kad dabartinioji vyriausybė nesugeba patenkinti darbininkų minių (cenzuros išbraukta.— "Laisvės" red.), atsišaukimo autoriai kviečia pašalinti valdžią ir kurti darbininkų, valstiečių ir kareivių tarybas."

"Darbas", pastebėjęs apie tą pavojų, sako: "Šie faktai verčia apie juos rimtai pagalvoti ir pajieškoti tinkamos išeities... Mes skaitome trumparegyste vieno užimančio žymią vietą asmens nuomonę, kuris, išgirdęs apie ruošiamą sukilimą, pasakė, kad pakanka sutraukti atatinkamas skaičius ištikimos kariumenės, ir panašūs žingsniai bus likviduoti."

Čia mes nekalbėsime apie "Darbo" siūlomas gyveniman vykdyti reformas, kuriomis galima būtų išvengti minimą pavojų, bet tik tiek pasakysime, kad "Darbas" nejuokais susirūpinęs ir sako, jog minios nepasitenkinę dabartine valdžia, todel labai lengvai gali nueiti su sukilėliais ir tuomet, girdi, gali bolševizmas įsigalėti, paimti ant visos šalies kontrolę.

Taigi, geltonlapio pasakymas, kad apie tarybų valdžią gali svajoti tik protiški suklerėliai, grįžta atgal geltonlapio redaktoriams ir parodo, kad jie patys protiški suklerėliai, nepajiegiantys gyvenimo bėgio sekti ir suprasti, kas dedasi.

Toliaus. Tas geltonlapis užreiškė, kad tik protiški suklerėliai svajoja apie tarybas, tuo tarpu mes matome ,kad po atsišaukimu yra pasirašius ir Socialdemokratų Partijos grupė. Vadinasi, Socialdemokratų Partija irgi stoja už tarybas. Tokiu būdu ir jie protiški suklerėliai. O juk tie menševikėliai, kurie susispietę apie Chicagos ir Bostono geltonlapius, save vadina Lietuvos Socialdemokratų Partijos kopija, jie tai partijai įkurė fondą ir dabar renka aukas. Ar tai nekeistai išrodo, kad remia tuos, kuriuos vadina "protiškais suklerėliais"? Čia kaip tik kįla klausimas, ar tik ne tie protiški suklerėliai, kurie drįsta tokiais kitus va-[illegible]

Mes turime pastebėti, kad visos grupės bei partijos, pasirašiusios po atsišaukimu, kviečiančiu nuversti dabartinę Lietuvos valdžią ir įsteigti tarybinę sistemą, anaiptol nesutinka su kom. part. programu, nepritaria Rusijos bolševikams bei komunistams, vienok kalba apie tarybinę valdymosi sistemą, kviečia liaudį tverti tarybas, kurios paimtų visą šalies valdymą į savo rankas.

Šitie faktai labai aiškiai parodo, kaip mūsų menševikėliai toli atsilikę nuo tų Lietuvos partijų, kurių kopija jie save vadina. Parodo, kokią prastą kumelaitę jie turi ir koks prastas važnyčia, kad ne tik nespėja paskui tas grupes bei partijas važiuoti, bet jau nei nebežino kuriuo keliu jos nuvažiavo.

Bėda, kada žmogus iš didelio "proto" pasilieka be proto. Taip dabar yra ir su mūsų menševikėliais. Jie Lietuvoje atatiktų tik demokratams, susispietusiems apie "Lietuvos Ukininką", "Darbą" ir "Varpą", kurį jie atgaivino. Tuo tarpu čia drįsta save vadinti "marksistais", "mokslinio socializmo žinovais". Neužtenka mokslinį socializmą žinoti, bet reikia jį ir gyveniman vykdyti. Juk buržuazija, bei jos didelė didžiuma, neblogiau mokslinį socializmą žino už mūsų menševikėlius, bet kas iš to, kad veikia atžagareiviškai.

LAIKRAŠČIŲ IR GYVENIMO APŽVALGA

RAGINA INTELIGENTUS VAŽIUOTI Į SODŽIUS.

Smetonos valdžios oficiozas "Lietuva" ragina inteligentus važiuoti į sodžius ir ten darbuotis tarpe tamsesnių darbininkų. Socialistų liaudininkų organas "Darbas", atsiliepdamas į "Lietuvos" paraginimą, apart kit-ko sako:

"Ir galima suprasti, koks dabar gyvenimas nors kiek veiklesniam kulturos darbininkui, sodžiaus inteligentui, kuomet kiekvienas milicininkas, gana dažnai buvęs rusų sargybinis ar urėdininkas, jaučiasi esąs savo srities diktatorium. Koks gyvenimas tokiam kaimo darbuotojui, jei jis netikras, kad pasitikęs jį milicijos vadas nenusives į nuovadą, nesumuš, neatims sveikatos, arba nekalins,pavadinęs jį taip įprastu įvardžiu — bolševiku, kol dalykas išsiaiškins."

Kadangi mes jau labai puikiai žinome, kokia dabar Lietuvoje "laisvė", todel nei nebandysime savo skaitytojų atkreipti specialę domą į "Darbo" pabrieštus žodžius. Tik tiek mums keistai išrodo, kad "Darbas" dar nesupranta, kokus inteligentus "Lietuva" ragina važiuoti į kaimus ir ten darbuotis. Jeigu "Lietuvos" plauko inteligentai nuvažiuos į kaimus, tai "Darbas" gali būti drąsus, kad nei buvusieji caro žandarai, dabar pildantys Lietuvos Smetonos įsakymus, nei milicijantai jų nei pirštu nepalies. Lai tik saugoja savo kailį ir sveikatą tie inteligentai, kurie susispietę apie "Darbą" ir nepaliaunantys Smetonai batus laižyti, o bolševikus smerkti.

"JŪS SAVO STRAIPSNIŲ NEPAŽINSITE".

Lietuvoje visgi viešpatauja "demokratija" ir, matomai, tokia "demokratija", už kurią kovoja mūsų menševikėliai, socialistai liaudininkai ir kitos panašaus plauko bei veislės partijos. Pav. "Darbo" No.1 randame šitokį redakcijos atsakymą:

"B. Miknevičiui. 'Truksta savarankumo' — šių dienų sąlygomis spaudinti negalime, nes jei ir dėtume, tai Tamsta vistiek savo rašto patsai nepažintumei."

Vadinasi, gera "demokratija", gera žodžio ir spaudos "laisvė", apie kurią čia mum ms ne tik tautininkai su klerikalais deklamuoja, bet dar ir Liet. misija, priešakyje su p. J. Vileišiu. Ir kada čia p. Vileišis pasakoja apie Lietuvoje esančią žodžio ir spaudos "laisvę", jo kolegos Kaune, susispietę apie "Darbą", "Liet. Ukininką" ir "Varpą", prisitaikydami prie "smetoninės" laisvės, taip žmonių straipsnius privalo perdirbti, kad paskui autoriai jau negali nei pažinti.

Jeigu p. Vileišis nepriklauso prie tų inteligentų, kurie dabar susispietę apie "Darbą", tai jis, be abejonės priklauso prie tų, kurie susispietę apie "Lietuvos Ukininką", todel gal jam bus malonu išgrsti ką "Lietuvos Ukininkas" sako? "Liet. Ukininko" No. 2, šių metų, redakcijos atsakymuose, skaitome:

"Tamsta klausi, kodel "Darbas" deda mažai žinių ir straipsnių, o daug taškų ir skelbimų. Visa tatai atsitinka 'ne del nuo redakcijos pareinančių aplinkybių", kitaip sakant, redakcija žinių ir straipsnių prirašo užtenkamai, bet jos straipsnius arba stipriai apkarpo, arba visai neleidžia spausdinti. Kas taip daro, Tamista pats gali suprasti."

Ir taip elgiasi su straipsniais buvusių, o gal dar ir esančių p. J. Vileišio kolegų — varpininkų, kurie laikosi įsikibę į Smetonos valdžios skvernus ir kugžda, kad reikia bendrai darbuotis del tėvynės labo, del nepriklausomos, bet klerikalų valdomos, Lietuvos, del "demokratinės" respublikos. Na, o ką jau kalbėti apie kairesnio plauko žmones? Nebereikalo menševikų organas džiaugiasi, kad Lietuvoje komunistų partijos nesą.

SOCIALISTAI-LIAUDININKAI "PROGRESUOJA".

Lietuvos socialistai-liaudininkai, tie patys, kurie, Rusijoje būdami, rodė savo nepaprastą revoliucingumą, kurie, Petrograde sušauktame seime, apleido svetainę traukdami Marsalietę, dabar parodė didelį "progresą" tik ne pirmyn, bet... atgal. Jie ėmė ir atgaivino "Varpą", kuris buvo leidžiamas 30 metų tam atgal Kitaip sakant, sugryžo atgal ir pradėjo skleisti Kudirkos idejas, kurios buvo skleidžiamos 30 metų atgal.

Pirmas "Varpo" numeris išėjo. Jis brošiuros formato ,turi 32 puslapiu. Jame bendradarbiauja Dr. K. Grinius, M. Sleževičius ir kiti. Pirmame numeryje daugiausiai vietos pašvęsta "Varpo" istorijai, kas jame bendradarbiavo ir tam panašiai. Šiaip jame nėra nieko svarbaus, nieko ypatingo.

"Varpas" bus vedamas tokioje dvasioje, kokioje jis ir pirmiau buvo vedamas, nes patys leidėjai ve ką sako:

"Taigi politinė ir visuomeninė "Varpo" programa bus senoji varpininkų programa— žinoma, pritaikyta šių dienų reikalams."

Reikia pasveikinti socialistus-liaudininkus su padarytu atbulu progresu. Galimas daiktas, kad greitu laiku varpininkų burelis padidės, kuomet Lietuvon nuvyks Grigaičiai, Jurgelioniai, Gugiai ir kompanija, nes jiems, be abejo, nepritiks prisidėti prie "protiškai suklerusios" Socialdemokratų Partijos, kurios grupė dabar stoja už tarybinę valdymosi sistemą.

"PAŠTININKŲ BALSAS."

Kaune pradėjo eiti "Paštininkų Balsas". Eina sykį į dvi savaiti. Laikraštukas mažo formato, keturių puslapių. Ar ilgai jis eis, sunku pasakyti. Iš pirmo numerio matosi, kad Smetonos kompanijai jis nelabai pageidaujamas, nes vedamas darbininkiškoje dvasioje. O juk dabar Lietuvoje viskas, kas tik darbininkiška, yra smaugiama ir kemšama į kalėjimus. Įžangos straipsnyje, apart kit-ko, skaitome:

"Šiandieną, kuomet išsiliuosavimo ir savarankumo obalsiai vis plačiau ir plačiau skleidžiasi kuomet jie vis platesnius sluogsnius liečia, kuomet visų šakų ir rušių darbo pasaulis plačiai organizuojasi ir organizuotai reiškia ir gina savo teises, neturime atsilikti ir mes, pašto, telegrafo ir telefono įstaigų tarnautojai. Mes neprivalome būti priemone, įrankiais rankose tų, kurie, dažnai atsidurę augštose kedėse, užmiršta ką daro ir varo tokią pat despotizmo politiką, ką buvo ir senuose laikuose.

"Mūsų įstaigose tokių apsireiškimų rasime kuodaugiausiai. Susisiekimo anarchija, žemesniųjų tarnautojų stumdymas ir persekiojimas ir t.t.— tai apsireiškimai, kuriais įstaigos taip turtingos. O tepabando kas nors tarnautojų nurodyti daromasias klaidas, tepamėgina savo žmogaus ir darbininko teises ginti, ką jis sulauks? Geriausiame atvėjyje paniekos žvilgsnį iš augštųjų ponų, o kartais gali ir vietos netekti."

Toliaus kviečiami tarnautojai organizuotis ir bendrai kovoti už pagerinimą savo būvio, už žmoniškas teises, kurių dabar neturi. Atsišaukimas baigiamas šiais žodžiais:

"Mes turime visokiais būdais protestuoti prieš žalingus augštųjų valdininkų darbus, o su mūsų nuomone, kuomet ji bus ne vieno asmens, negalės nesiskaityti."

Suprantama, tokis laikraštis "laisvoje" Lietuvoje negalės ilgai eiti, jeigu dar Smetonos kompanija turės užtektinai jiegų. Jau daugelį panašių laikraščių ponai Galvanauskai ir kompanija palaidojo, todel mokės ir šitą palaidoti. Paštininkai turi žinoti, kad gyvena "laisvoje" ir nepriklausomoje Lietuvoje, kuri stena po klerikalų ir buvusio caro bernų letena.

KAS LIETUVOJE GALI POLITIKA RŪPINTIS?

Iki šiol mes manėme, kad "laisvoje" ir "nepriklausomoje" Lietuvoje gali politika rūpintis kiekvienas pilietis, kiekvienas gyventojas. Vienok taip manydami stambiai apsirinkame. Plačiai žinomas K. Stiklius savo laiške ve ką rašo:

"Tamsta užimtas politiniais klausimais. Pas mus tais klausimais užsiima mūsų storpilviai su anglų, francuzų ir amerikonų atstovais. Mums, vargšams, daugiau rūpi kaip savo gyvybę pratęsti tolyn... ir nepatekti... už geležinių grotelių... Ot ir visos žinios iš politikos srities Lietuvoje"...

Prie šitų žodžių nereikia nei paaiškinimų, nei komentarų, nes kiekvienas gali suprasti, kokia Lietuvos "laisvė" ir kaip ten su žmonėmis elgiamasi.

SVARBU VISIEMS LIETUVIAMS!

"Laisvės" piešėjas, drg. Lumbis parūpino labai puikų paveikslą, kuris aiškiai parodo, kas dabar Lietuvoje dedasi. Šis paveikslas yra veidrodžiu Lietuvos valdžios darbelių. Meldžiame visų atydžiai tėmyti 24 d. vasario "Laisvės" numerį, kuriame pamatysite, kaip valdo mūsų tėvynę buržuazinė valdžia.

KAIP UŽLAIKOMI C[HI]NIJOJ KALINIAI?

(Imta iš sausio mėn. l[illegible] dos žurnalo "Gera Sveik[ata]".)

Chinai, kaip ir japon[ai] yra geri pamegdžiotoj[ai] Kuomet jie pasieks geres[nį] išradimą, jis sunaikins sav[o] originalą.

Sulyg pranešimo daktarės Lowry, lankiusios Battle Creek Sanitorijoj, kuri neseniai sugrįžo iš Chinijos, mes suteiksime mūsų skaitytojams sekamas žinias apie maitinimą ir aplamą prižiurėjimą Chinijoj kalinių.

"Maistas išrodo labai geras. Jie taipgi visko turi moksliniu žvilgsniu. Kuris vyras dirba sunkų darbą lauke, jam teikiama didelė porcija kruopų ir daržovių. Lengviau dirbančiam, duodama mažiau maisto. Tinginiai mažiausia gauna maisto ir prastesnį guolį. Kaliniai gauna du kartu į dieną kruopų (chiniškų ryžių) ir vieną dieną sriubos. Taip maitiną apskritai per visus metus. Mėsos gauna tik naujų metų dienoje.

"Jie turi didelę pirtį su cementiniu kubilu, kurioje priversti yra maudytis žiemos metu vieną sykį per savaitę ir vasaros metu 3 kartus per savaitę. Koridoriuose yra ilgi kambariai, turinti po 40 prausimosi vietų ("sinkų"). Viskas švaru. Kaliniai ten prausiami rytais ir vakarais.

"Jų pusė galvų yra nuskustomis. Jie aprengiami ilgais žalsvais švarkais, kurie yra pavyzdingai švar[us]. Kuomet jie tampa prisiųsti, ir jeigu kuris moka [illegible] amatą ir sveikata leidžia juomi užsiimti, tampa pastatytas tą darbą dirbti. Jeigu ne, tuomet juos veda mokintis kokį amatą, ir [illegible] sveikatai tas nekenkia. Kaliniai neprileidžiami mokintis tokio amato, kuris neužtikrintų jiems lengvesnio gyvenimo.

"Jaunesni kaliniai tris valandas ryte privalo mokintis pamatinio mokslo. Kitiems leidžiama kitu laiku. Kožną nedėldienį rytmetyje, [illegible] iš jų eina į prakalbų svetainę, ant antro augšto, iš kur matyti visa šalies apielinkė. Ten jie klausosi paskaitų iš moralės, teisingo gyvenimo ir hygienos srityčių.

Kalėjime yra kambarys pilnas mažyčių stalčiukų kuriuose telpa visų kalinių rekordai. Ant stalčiukų viršaus pažymėta kiekvieno kalinio numeris. Ant[illegible] trų sistema vartojama [illegible] korduose, — atspaudžiama vieno piršto žymė. Seniau vartodavo Bertiliono franc[ū]zišką būdą, tačiaus dabar pakeitė, nors, reikalui prisiejus, vartoja abu. Prie kalėjimų įsteigta sandelial, kuriuosna stovi sudėta kalinių įvairus daiktai.Kuomet j[į] išleidžia iš kalėjimo, tuomet sugrąžina tuosius daiktus.

"Ten yra kaliniams [illegible] kambariai. Skersai [illegible] koridorį yra kambarys, kuriame susirenka kalinių šeimynos (arba gimin[ės]) [illegible]

kalinio šeimyna gali jį atlankyti vieną sykį per mėnesį. Kalbėtis leidžiama pusė valandos. Jei kalinys labai gerai užsilaiko, jis gali matyti tris sykius per mėnesį savo šeimyną. Je jis užsilako nors kiek geriau, negu pamatiniai įstatymai reikakalauja, leidžiama matytis du kartu per mėnesį. Vienok, nepaisant, kaip jis nebūtų žiaurus, tačiaus vieną sykį per mėnesį jam būtinai leidžiama matytis su savo giminėmis.

"Ten yra ligonbutis su lipšniu patarnavimu, švariais kambariais labai sergantiems kaliniams, Ligonių buvo tik keletas. Gydytojai priimami tik tie, kurie pabaigę valdiškas mokyklas.

"Jei žmogus, nuteistas visam gyvenimui kalėjiman, per 10 metų pavyzdingai užsilaiko, jis tampa visai išliuosuotas. Jei kalinys manoma paliuosuoti, tuomet sušaukiama visi kaliniai į teismo salę ir ten, akyvaizdoje visų, jį išliuosuojama.

"Nei vienas iš kalinių nebando išbėgti. Visi išrodo neprastai ir matosi, kad visi yra patenkinti. Man sargyba tikino, kad tai geriausia proga ten juos iškulturinti, duoti mokslo, įpratint pavyzdingai dėvėti drabužius ir t. t. Jie yra išmokinami amatų, kuriais galėtų daryti sau lengvesnį gyvenimą ir gauti progos susipažinti su augštesnėmis idejomis. Juk daugybė kalinių buvo beturčiais ir todėl negalėjo pakilti kulturoje, tapo kriminalistais.

"Kaip greit kuris pramoksta amato, tuojaus esti jam mokama už darbą. Toji mokestis dedama tam tikron kason ir ji jam tampa atiduota, kuomet kalinys išliuosuojamas. Dažnai dalis algos duodama kalinio šeimynai. Visi kaliniai lavinami muštro (gimnastikos) tyrame ore. Viskas gerai išvėdinta. Kuomet mes įėjome į tą tvirtovę, ten buvo truputėlį trošku, tuojaus sargai atidarinėjo langus.

"Prieš pat apleisiant kalėjimą, sargas mums parodė keletą žudymo peilių. Vieni jų buvo didesni, kiti mažesni, pritaikyti įvairioms žudynėms. Tuomet jis tarė: "Tas viskas jau praėjo."

"Mes buvome labai linksmi ir dėkingi, kad šiandiena Chinijoj tiek daug kulturinės šviesos užėjo, ir visos barbarinės metodos nutrenktos šalin."

Vertė **R. M.**

UŽSISAKYKIT EKSTRA "LAISVĖS" 46 NUMERIO.

"Laisvės" skaitytojai ir agentai užsisakykit ekstra "Laisvės" 46 numerio (24 d. vasario.) Išplatinkite jį tarpe visų Amerikos lietuvių, parodymui jiems teisybės, kas dabar Lietuvoje dedasi. Tame numeryje drg. Lumbio paveikslas parodys Lietuvos valdžios "gražius" darbelius.

Adm.

L. D. L. D. REIKALAI

Pirmo Apskričio Konferencijos Tarimai.

Nors dešinieji visas pastangas dėjo, kad pakenkus I apskr. ir kuopų išrinkti delegatai, kurie eina su Liutkum, nedalyvavo, o "Naujienos" atsisakė patalpinti pranešimą, kada konferencija įvyks, bet konferencija įvyko.

Konferencijos tarimai:

1. Nepribuvus organizatoriui, konferencija likosi atidaryta I apskr. sekretoriaus.

2. Mandatų komisija raportavo, kad konferencijoje dalyvauja 19 kp.—23 del., 45 kp.—10 del., 79 kp.—3 del., 104 — 2 del. Viso nuo 4 kp. 42 delegatai.

3. Valdybos raportas: organizatoriui ir iždininkui neatėjus, raportą išdavė tik sekretorius, kurio raportas skamba taip:

I apskritys susideda iš sekančių kuopų: 19, 119, 86, 38, 79, 104, 45 ir 125. Viso iš 8 kp. 19 (Bridgeporto) kuopa gana gerai gyvuoja. Turi 119 narių. Tik paskutiniu laiku ji nukentėjo finansiškai. Taip atsitiko: gruodžio mėn. susirinkime liko si išrinkta nauja valdyba, bet senoji valdyba, susidedanti iš "reorganizatorių", atsisakė užleisti vietą ir perduoti naująjai valdybai knygas ir kuopos turtą. Tame pačiame susirinkime buvo balsuojama už L.D.L.D. centro valdybą, tai už valdybą (išskiriant Liutkų) balsavo 26 nariai, o prieš 7, už Liutkų — 3 nariai. Tuojaus po susirinkimo, senoji valdyba, susirinkusi kampe, paskelbė per savo organą "Naujienas", kad visus tuos, kurie balsavo už naują valdybą, "prašalinę" iš kuopos sykiu su naująja valdyba ir kuopą "reorganizavę". Vėliaus jie šaukė "kuopos" susirinkimą ir garsino, kad kiekvienas "ištikimas" konstitucijai susirinktų ir "užprotestuotų" prieš konstitucijos "laužytojus". Na, ir susirinko visi ištikimi jiems ir konstitucijai. Išviso visi trys seneji "valdininkai" ir 4 jų kolegos. Naujoji valdyba irgi sušaukė susirinkimą, į kurį atsilankė apie 50 konstitucijos "laužytojų" narių. Visi piktinasi senos valdybos darbais.

119 kp. (Chicago Heights) stovis nežinomas.

Su 86 (Northside) kuopa yra tas pats, kaip ir 19 kp. Liutkaus pasekėjai prašalino iš kuopos tuos narius, kurie priešinasi Liutkaus darbams ir paskelbė, kad kuopa "peorganizuota". Bet, kaip girdėti, kuopa veikia po senovei. Prašalintieji nariai išrinko valdybą.

38 (West Pullman) kuopa turi 14 narių.

79 (Roselande) kuopa—50 narių. 45 (West Side) kp. — 50 narių, 104 (Brighton Park) kuopa — 48 ir 125 (Harvey) kp. — 14 sąnarių. Visos priešingos Liutkaus politikai.

Pirmo apskričio veikimas buvo labai silpnas, beveik jis nieko neveikė per 1919 m. Valdyba susidėjo iš tokių sąnarių, kurie sako: kad "dar laikas nepribrendęs del veikimo" ir jie laukia to laiko. Tik vienas sekretorius daugiau veikė, nes jis su nepribrendėliais nesutiko. Pereitoje konferencijoje buvo nutarta surengti prakalbų maršrutą, bet likosi neišpildyta, nes valdyba iš įvairaus plauko, negalėjo susitaikyti. Kas link kuopų veikimo ,tai tiek pasakysiu, kad kuopos ir atsitolinę nuo veikimo.

4. Nutarta surengti prakalbų ar paskaitų maršrutą.

5. Likosi pataisyta I apskričio konstitucijos keli paragrafai, kurie skamba taip:

I apskričio konstitucijos, skyrius II, paragrafas 2. "Apskričio valdyba renkama referendumu vieniems metams". Pataisyta taip: "Apskričio valdyba renkama vieniems metams metinėje konferencijoje, nevėliaus sausio mėnesio."

Skyrius VI, paragrafas 4, skambėjo taip: "Agitacijos Komitetas susideda iš sąnarių po vieną nuo kiekvienos kuopos." Tas paragrafas prašalintas ir vietoje jo naujas įdėtas, kuris skamba taip: "Centralinis Komitetas renkasi metinėje konferencijoje iš devynių sąnarių".

Skyrius IV, paragrafas 3, kuris skambėjo: "Kuopos turi teisę pasiųsti po vieną delegatą nuo kiekvienų 5 sąnarių, pagal duoklių užmokesties ligi 3 mėnesių į apskričio iždą".

Skambės taip: "Kuopos turi teisę pasiųsti po vieną delegatą nuo kiekvienų 5 sąnarių, pagal duoklių sumą užmokėtą iki paskutinės metinės konferencijos.

"Pasarga: Tiktai tie delegatai yra legališki, kurių kuopos yra užsimokėjusios iki pirmai sausio šių metų".

Priedas prie konstitucijos skamba: "Pageidaujama, kad kiekvienas L.D.L.D. I apskričio kuopų narys skaitytų L.D.L.D. organą, o kp. ir apskričio valdybos turi kiekvieną dieną sekti organe L.D.L.D. reikalų skyrių ir prisidėti gvildenime L.D.L.D. reikalų. Visi kuopų, apskričio konferencijų ir centralinio komiteto reikalai turi būti skelbiami L.D.L.D. organe.

6. Išrinkta I apskričio Centralinis Komitetas iš devynių sąnarių.

7. Išrinkta biznio komitetas iš 3 sąnarių.

8. Išrinkta Revizijos Komitetas iš 3 sąnarių.

9. Nutarta laikyti sekančią konferenciją Northsidėje, o 86 kuopa surengs pramogą naudai I apskričio, tą pačią dieną.

10. Priimta rezoliucija, užgirian tį L.D.L.D. Centro Valdybos taktiką ir pasmerkianti Liutkaus veikimą.

11. Priimtas "Atsišaukimas į L.D.L.D. sąnarius ir į visuomenę."

Visus smulkesnius tarimus apleidžiame, nes tik spaudoje vietą užima, o naudos nėra.

Už.... balsų. Prieš.... balsų. ....kp.

Pastaba: Tas visas konferencijos tarimas eina referendumu. Balsuokite ištisai, bet galima balsuoti ir už kiekvieną punktą, ypač konstitucijos taisyme, galite balsuoti atskirai už kiekvieną paragrafą.

L.D.L.D. I Apskr. Valdyba.

PROTESTO REZOLIUCIJA.

Kadangi mūsų organizacijos griovikai su Liutkum priešakyje nori išardyti mūsų subudavotą organizaciją ir jos turtu paremti begriuvantį smulkiai buržuazinį "sostą";

Kadangi p. Liutkus, kaipo buvęs kasierius, neišmoka knygų leidimo bilų ir sykiu organizacijos turtą palaiko savo kišenėje,

Todel mes, L.D.L.D. I Apskričio delegatai, atstovaujanti apie 500 narių, išreiškiame griežtą protestą prieš tas ypatas, kurios kėsinasi ant mūsų organizacijos ir reikalaujame, kad Liutkus sugrąžintų mūsų organizacijos turtą.

Taipgi užgiriame Steponaviciaus ir Petrikos veikimą, kurie dirba del mūsų organizacijos labo su pasišventimu.

Rezoliucijų Komisija.

Atsišaukimas į L. D. L. D. I Apskričio kuopų sąnarius ir į visus lietuvius darbininkus.

L.D.L.D. I Apskričio konferencija, laikyta 25 d. sausio, Aušros svetainėje, Chicago, Ill., susidedanti iš 42 delegatų, atstovaujančių 5 kuopas su 500 sąnarių, priėmė sekančią rezoliuciją, pavidale atsišaukimo, kuris skamba taip:

Draugai Darbininkai ir Draugės Darbininkės!

Baisioji, žiauriojі despotizmo reakcija, kuri siautė Europoje, ypač carinėje Rusijoje, atsikraustė į Ameriką ir jau matosi, kad nori ji užgniaužti darbininkų klesą, bekylančią iš letarginio miego. Netik radikališkam judėjimui gręsia pavojus, o ir progresyviškas judėjimas yra slopinamas, net visi ateiviai yra apšaukiami "raudonaisiais" ir grąsinami deportavimu. Reakcijos laiku pasirodo šnipai, šnipeliai netik iš atžagareiviškos pusės, o ir iš darbininkų eilių, "darbo žmonių atstovų", kurie žmones išdavinėja. Protaujanti visuomenė mato, kas dedasi mūsų spaudoje, ypač "Naujienose" ir "Keleivyje", kur talpinama visokios provokatoriškos korespondencijos ir straipsniai, per kuriuos šaukiama visu balsu kad organizacijos sąnariai nelankytų susirinkimų ir neitų ant kuopų surengtų prakalbų, "nes ten", girdi, "gręsia pavojus nuo valdžios", girdi, "eikite pas mus, nes pas mus viskas gerai". Taip jie sužiniai tarnauja reakcijai ir ardo mūsų organizaciją.

Delko jie taip daro?

Todel, kad mes esame darbininkai ir nešokame pagal biznierių, smulkiosios buržuazijos grajinamą muziką, mūsų darbininkiški principai yra skirtingi nuo jų, biznierių, smulkiosios buržuazijos principų. Jų saujalė, susidariusi mūsų organizacijoje, diktavo mums per ilgą laiką, bet paskutiniu laiku, jie nusmuko nuo koto, atakuodami Rusijos darbo žmonių klesą (mat, jie ir tiems norėjo diktuot) ir mes, darb., permatydami jų politiką, negalėjome sutikt su jų iškeptais principais. Tada jų saujalė pabėgo, nusinešdami mūsų sudėtą turtą, sunkiai uždirbtą ir po skatikėlį surankiotą. Jie nuskriaudė mus medegiškai, bet mes būkime tvirti dvasiškai, nes ne turtas sutvėrė organizaciją, bet žmonės ir jie sudėjo tą turtą.

Todel mes, apsvarstę tą visą situaciją, tą visą veikimą, sunkią padėtį ir kitas kliutis, atsišaukiame į jus, organizacijos sąnarius ir rėmėjus, kad jūs neklausytumėte tų organizacijos darkytojų, o visas spėkas dėtumėte į organizaciją; kad mes, kiekvienas narys būtume organizatoriais ir kiekvieno narlo pareiga yra prirašyti į organizaciją nors vieną sąnarį į metus. Atminkite, kad kurį neveikia del visuomenės labo, tas yra gyvas nabašninkas. Taigi, kad nebuvus tokiais, turime veikti.

Iš užjūrio, matosi Lietuvos jaunimas ištiesęs rankas trokšta iš Amerikos lietuvių paramos. Laiškuose rašo, kad jiems reikalinga literaturos, kuri parodytų kelią prie liuosybės. Todel nebūkime akmenširdžiai, stokime į darbą, organizuokimės, rašykimės į L.D.L.D., kad galėtumėme kuodaugiausiai knygų išleisti, kad mūsų organizacijos knygos pasiektų kiekvieną lietuvio kampelį, netik Amerikoje, bet ir Lietuvoje.

Taip veikdami mes nusidėsime prieš tuos "reoganizatorius", tą smulkiosios buržuazijos saujalę, bet nenusidėsime prieš Amerikos lietuvius ir Lietuvos darbininkus, ir abelnai prieš visą darbininkų klesą.

Taigi, darbininkai, visi į darbą prie literatinio veikimo.

Lai kievienas lietuvis darbininkas lieka sąnariu Lietuvių Darbininkų Literaturos Draugijos!

Valdyba.

KORESPONDENCIJOS

DELEI ŠNIPŲ — PUOLA BIZNIS.

ROCHESTER, N. Y. — Reakcijos siautimas tulam laikui sustabdė organizatyvį veikimą tarpe lietuvių. Kitataučiai visgi šiek-tiek veikia, nes jų netiek persekioja, tarpe jų nesirada tokių šnipelių, kaip pas lietuvius. Lietuviai gali "pasidžiaugti" savo šnipais.

Šiam miestelyj randasi D.L.K. Gedemino draugystė. Jinai turi nuosavą namą. 8 d. vasario ši draugija turėjo susirinkimą, kuriame kilo nesusipratimai link nutarimų raštininko už girtuoklystę. Sąnariai pradėjo reikalauti išrinkti naują raštininką, tuo tarpu senasis raštininkas paėmęs visas knygas išėjo laukan. Tokiu būdu pirminin kas uždarė susirinkimą. Rodos, nieko keisto, bet keisčiausiasgas aprasymas apie Mockų ir dalykas, kad draugystėj randasi tokių judošėlių-šnipų, kurie kenkia draugystės bizniui. O sąnarių akyse bando pasirodyti geriausiais, net išrinkti į draugystės direktorius. Taigi, kuomet pirmininkas uždarė susirinkimą, tai tas "didvyris" pradėjo šokinėt, bliaudamas ožio balsu, esą yra svarbių darlykų apkalbėjimui, o pirmininkas uždarė susirinkimą, esą draugystei gręsia bankruto pavojus, biznis nebeina. O keno gi kaltė, kas gi šnipų rolę lošia, kas juodas melagystės informacijas policijai davė, kas prisidėjo prie suparalyžiavimo lietuvių veikimo Rochesteryj? Rusai taipgi liovėsi lankę viršminėtą draugystės svetainę, vengdami, kad neprisieitų draugams nukentėti, nes tarpe rusų taipgi buvo pradėję šnipinėjimą. Tai tas šnipelių juodas darbas ir suardė drstės biznį. Nejaugi šios draugystės sąnariai taip maloniai žiūrės į tokius Judošių juodus darbelius?

V. B. Šlapietis.

NAUJAS "DEMOKRATAS."

SO. FORK, PA. — Čia mainose dirbama tik 2—3 dienas į savaitę. Darbininkai sako, jog kapitalistai neduoda dirbti pilno laiko todel, idant mainieriai negalėtų streikuoti nuo 1 d. balandžio.

Švietimas čia labai žemame laipsnyj stovi. Yra lenkų bažnyčia, prie kurios ir didžiuma lietuvių priklauso. Dabar nežinia iš kur atsibeldė kitas avių ganytojas, kuris pasivadino save "polak litewski demokrat." Na, ir pradėjo tverti naują parapiją. Sakoma, nemažai lietuvių įsirašė ton parapijon. Žada statyti naują bažnyčią. Spėjama, kad ir bolševikus ton naujon parapijon priims.

J. B—tis.

TAUTININKŲ VAKARAS

ELIZABETHPORT, N. J. — 8 d. vasario mūsų tautininkai turėjo savo viešą susirinkimą. Žmonių susirinko apie 30. Pirmininkas P. S. pradėjo rėkti, tartum žvirblys, plonučių balseliu, kad kožnas vienas pirktų Lietuvos "laisvės" bonus. Paskui atėjo daugiau agitatorių, kun. Jakštis ir daktaras Bacevičius. Šiedu kalbėtojai, kaip ir pirmininkas, šaukė, agitavo už pirkimą bonų. Tačiaus žmonės nepirko jų.

Vincas S—as.

ŠNIPAS GAVO PER NOSĮ

UTICA, N. Y. — Patarlė sako: "Nekask kitam duobės, nes jon įpulsi." Panašiai atsitiko ir su tulu šnipuku, kuomet jis pradėjo skųsti darbdaviui šale jo dirbantį darbininką. Jis vadino jį "bedieviu", bolševiku ir t.t. Darbdavis pasišaukė skundžiamąjį ir pradėjo kvosti. Pastarasis atsakė, kad jis nėra nei kokis bolševikas, tačiaus jeigu jį taip vadina kiti, tai jis mielai tą vardą prisiima. Ką jie toliau kalbėjo, nežinau, tačiaus dabar matyt, kad tasai "bolševikas" dirba, kaip dirbo, o skundikas tapo išvytas iš darbo.

Tuli kunigo skvernų laižytojai baisiai nusiminę, kad jų šnipukas gavo per nosį.

Pipiras.

ČIA IRGI ŠNIPŲ YRA.

LEWISTON, ME. — Bus jau apie pusę metų, kaip čia "kunigas" Mockus laikė misijas. Po tų misijų už savaitės laiko kalbėjo drg. J. Jukelis. Tas matyt davė progos vietiniams šnipams pasirodyti valdžiai su savo veikimu. Tuoj po tų prakalbų vietiniame anglų laikraštyje "Lewiston Evening Journal" tilpo ilgas aprasymas apie Mockų ir Jukelį, kaipo "didžiausius bolševikų organizatorius".

Dabar tas pats laikraštis vėl atkartoja tą pačią meliodiją, būk Mockus su Jukeliu tuomet agitavę žmones nuversti šią valdžią. Bet ištikro, tai Mockus kritikavo vien tik tikėjimą ir bibliją, o J. Jukelis kalbėjo apie Lietuvos ir Rusijos darbininkų reikalus, o apie šios šalies valdžią nebuvo nei užsiminęs. Tačiaus lietuviški šnipai negali nei naktimis užmigti: jie bėgioja į policijos nuovadas ir pasakoja, kad Lewistone yra "komunistų", "anarchistų" ir kitokių "istų", o policija neina ir nearęštuoja jų. (Mat, Lewistono policija žino, kad čia nieko panašaus nėra).

***

Mūsų lietuviški šnipukai norėjo, kad policija padarytų ablavas ant bolševikų ir visus juos areštuotų. Tiesą, policija padarė ablavas tik ne ant bolševikų, bet... ant vyčių. Mat, vienas vytukas išžagino 4-rių metų mergaitę, V. dukterį. Pastarasis išėmė varantą ir norėjo suareštuoti tą begėdį, tačiaus jis "išrunijo". Policija dabar jo ieško.

Lewistonietis.

SUSIORGANIZAVO UNIJA.

GREAT NECK, N. Y. — Pasidarbavus veiklesniems draugams čia tapo sutverta The Workers International Industrial Union (W. I. I. U.) agrikulturos skyrius. Mat čia daugiausia lauko darbo darbininkai. Jie galbūt del to tik ir atsilikę progrese, kad jų algos mažos. Retas kuris gauna šimtą dolerių į mėnesį. Dieniniai gauna nuo $3 iki $5. Tačiaus ir po $5 gaunančių į dieną labai mažai yra. Pagaliaus dieniniam žiemos metu darbo nėra, jei ir būna, tai tik kelioms dienoms. Pragyvenimo kainos čia yra brangesnės, negu mieste. Kambariai baisiai brangus ir tų pačių negali gauti. Nors čia daug yra tuščios žemės, vienok darbininkams namų nestato, nes kam gi ir statyti, kad jie ir už supuvusias lušnas gauna dideles randas. Užtat darbininkai ir pradėjo labiau atbusti. Susiorganizavo į uniją, kad kovojus su palocių karaliais už didesnes algas, už trumpesnes darbo valandas. Unija gyvuoja jau šeši mėnesiai. Sąnarių iš pradžios pristojo daug (apie šimtas). Čia viso darbininkų dirba keli šimtai. Lauksime kada jie visi susirašys.

Kažin kas pasidarė tuliems unijistams, kad pastaruoju laiku tuli neužsimoka mėnesinių mokesčių ir kitus atkalbinėja. Nejaugi bosai jumis gąsdina už prigulėjimą prie unijos? Kuomet mes susiorganizuosime, jie vargiai begalės mus skriausti, nes išsidirbsime būdus, kaip bus galima išgauti savo reikalavimus. Tik organizuokitės, rašykitės prie minėtos unijos ir kalbinkite kitus prigulėti. Ateikite į unijos susirinkimus, kurie atsibūna kas mėnesis, antrą nedėldienį po pirmam ir pirmą nedėldienį po penkioliktam, 1 val. po pietų.

Unijos Korespondentas.

LIETUVIŠKA

AUTOMOBILIŲ MOKYKLA IR DIRBTUVĖ

L. Tychnevičius & Co.

Lietuva ir Amerika reikalauja šoferių ir Mechanikų.

Išmokiname pilnai apie automobilių mechanizmą; išardymą, pataisymą, sustatymą, važinėjimą, visokių plenų; taipgi duodame lekcijas apie elektriką. Mokiname už prieinamą kainą. Gvarantuojame

išmokinti kiekvieną ypatą — jauną, seną, vyrą ar moteriškę. Užlaikome grynai lietuvišką kursą ir angliškai lietuvišką kursą. Po pabaigos mokslo išduodame diplomas ir rekomenduojame šoferius-mechanikui darbą nuo 35 iki 50 dolerių savaitėj. Mokiname dienomis ir vakarais. Mokykla atdara nuo 9 val. ryto iki 9 val. vakaro. Nedėliomis nuo 1 iki 3 val. po pietų. Gvarantuojame diplomas ir laisnius. Platesnių informacijų reikalaukit pas prof.

Tychnevich Auto School

601 E. 17th St.,
NEW YORK CITY, N.Y.
Telephone Styvesant 5406.

TEISINGIAUSIA IR GERIAUSIA LIETUVIŠKA

APTIEKA

Sutaisau receptus su didžiausia atyda, nežiūrint ar tie receptai Lietuvos ar Amerikos daktarų. Tai vienatinė lietuviška aptieka Bostone ir Massachusetts valstijoj. Gyduolių galit gaut kokios tik pasauly yra vartojamos. Galit reikalaut per laiškus, o aš pasiųsiu per expresą.

K. Šidlauskas

Aptiekorius ir savininkas
226 Broadway, kampas C St.
SOUTH BOSTON, MASS.

Tel. So. Boston 21014 ir 21013

REUMATIZMAS.

Naminę Gyduolę suteikė tas kuris ją turėjo.

Pavasaryj, 1893 m., labai susirgau Muskulų ir Užsidegimo Reumatizmu. Baisiai kentėjau per tris metus, ir tas žinoma tik tiems, kurie ją turėjo. Mėginau gyduolę po gyduolei, ėjau nuo daktaro pas daktarą, bet gaudavau tik tuomlaikinę pagelbą. Ant galo suradau tokią gyduolę, kuri mane visiškai išgydė. Daugeliui suteikiau tą gyduolę, kurie baisiai kentėjo ir iš lovos nekėlė, o po vartojimui kiekvienas išsigydė.

Patariu kiekvienam kenčiančiam išmėginti tas stebūklingas gyduoles. Nesiųskite nei cento, tik parašykite savo vardą, pavardę, o mes prisiųsime dykai išmėginimui. Kada išmėginsite, pasirodys, kad tos gyduolės jums pagelbėjo, tuomet galite prisiųsti užmokestį — $1.00. Mes nenorime jūs pinigų, jeigu jaučiatės, jog jums negelbsti. Ar norite dar geresnių išlygų? Kam ilgiaus laukti, žinant tokį gerą išsigydymo pasiūlymą dykai? Neatidėliokite ir rašykite šiandieną.

Mark H. Jackson, No. 368 F, Gurney Bldg., Syracuse, N. Y.

Tuojaus gaukite

šią knygą:

PATARIMAI VYRAMS APIE

LYTIES DALYKUS

D-ro W. J. ROBINSONO.

Toj knygoj rasi teisingiausias žinias apie lyties ligas, saužagystę, prostituciją, ženybinį gyvenimą ir daug kitų įdomių dalykų.

236 pusl. rašto, su paveikslais, grazial apdaryta. Kaina $2.00.

Pinigus siųsk money orderiu arba popieriniais šiuo adresu:

J. BARKUS, Dept. Box 129, (General P. O.), NEW YORK, N. Y.

Sveikata priguli nuo gerumo dantų.

Gydyk savo DANTIS pas gera LIETUVIŠKĄ DENTISTĄ. Dantis yra ištraukiami be jokio skausmo.

Dviguboos kepuraitės (caps), geriausi tilteliai (bridge) ir visoki kiti darbai padaromi už vidutiniškas kainas.

DR. J. LIEBERMAN
DENTISTAS
408-410 So. 2-nd St.,
BROOKLYN, N.Y.
Telephone Stagg 1533.

Kalbu lietuviškai, rusiškai ir lenkiškai.

VIETINĖS ŽINIOS

NAR 75 RUSAI YRA ANT ELLIS ISLAND.

Iš 300 suareštuotųjų dar 75 rusai yra ant Ellis Island. Kiti visi jau išimti po kaucija. Rožė Weiss, tremtinių atstovė, sako:

—Mes dirbsime iki išimsime paskutinį žmogų iš Ellis Island.

NUBAUDĖ UŽ NEPRIŠILDYMĄ KAMBARIŲ.

Jacob A. Glass, namų savininkas (išnaudotojas), gyvenantis po No. 1329 Tinton Ave., Bronx, tapo nubaustas $200 už neprišildymą savo namų, kuriuos turi išnuomavęs kitiems žmonėms. Jis net ant tiek pasižymėjo negražiu darbu, kad pavarė iš vietos tų namų sargą, kuris juos stengėsi žmoniškiau prišildyti.

Gyventojai skundžiasi, kad jie gyvena neva šiltuose namuose, tačiaus kambaryje "overkautus" turi dėvėti.

IŠLIUOSAVO IŠ SING SING TUOMET VEDĖ.

Tulas Harry Hoppe, 27 m. amž., buvo nuteistas 3 metams Sing Sing kalėjiman už nešiojimąsi su savim revolverio ir pripažintas kaltu vagystėje. Tuo kartu panelė Fairchild, 42 metelių amžiaus, liaudies mokyklos mokytoja, lankydavo Sing Sing kalėjimą ir studijavo kalinių padėtį. Bestudijuojant jinai pamylėjo viršminėtą Hoppe. Tuomet ji prašė teisėjo, o pastarasis gubernatoriaus, kad išliuosuotų josios mylimąjį Hoppe. Taip ir buvo padaryta. Dešimts dienų po išliuosavimui Hoppe vėl tapo suareštuotas už "burglerystę". Panelei Fairchild vėl pridarė darbelio iki jinai išprašė teisėją, kad josios Hoppe išteisintų. Dabar tojį naujoji porelė turi "medaus mėnesį".

RESTAURANTO SAVININKO MOTERIS NORI DIVORSO.

Poniutė Cohen padavė reikalavimą augščiausian Brooklyno teisman duoti jai atsiskyrimą nuo josios vyro. Pastarasis yra keletos restaurantų kompanijos sąnarys. Moteris sako, kuomet jiedu vedė, jinai davė jam $800 pradžiai biznio. Dabar jinai norinti iš jo $50 nuolatinės savaitinės mokesties.

MAJORAS "JIEŠKO SVEIKATOS".

Miesto majoras Hylan su savo motere traukia į Floridą. Dabartiniuoju laiku New Yorko įvairaus plauko kapitalistai ir buržujai važiuoja į Floridą. Mat ten dabar vasara, šilta. Majorui priežastis neva yra jo moters nervų sugedimas. Beabejo, kad New Yorko mieste yra ne vienas šimtas tūkstančių darbininkių moterų, kurių nervai sugedę blogiau, negu ponios majorienės, tačiaus josios neturi laiko nei vienos dienos poilsiui namieje, netik jau kur ten važinėti.

TELEFONISTĖS REIKALAUJA DAUGIAU ALGOS.

Keliuose telefonų skyriuose buvo sustreikavę telefonistės, reikalaudamos padidinti joms mokestis. Kompanija turėjo tą jųjų reikalavimą išpildyti. Dabar telefonisčių atstovės reikalauja pakelti mokestis visoms telefonistėms, kurios yra išdirbę 6 mėnesius. Reikalauja nuo 25 iki 40 nuoš.

Daug geriau būtų visuomenei, jei jų algos būtų pakeltos, nes tuomet, beabejonės, visuomenė gautų geresnį jų patarnavimą.

KAD NEVEDĖ, TAI TURI UŽMOKĖTI $20,000.

Tula Virginia Eckhart, 22 m. amžiaus, muzikos mokinė, gyvenanti Commodore viešbutyje, traukia teisman tulą Blakeley ir reikalauja iš jo $20,000 už nevedimą josios. Panelė Eckhart tvirtina, kad jai Blakeley sakęs, jog jis esąs našlys ir norįs šąją vesti. Neužilgo tojį panelė įeina McAlpin viešbutin ir mato tą nelabąjį besikalbant su tula motere.

—For God's sake!— suriko Barkeley. — Eik šalin. Ši moteris, tai yra mano pati... Aš noriu nuo josios gauti divorsą ir tuomet vestis su tavim.

Tasai panelę baisiai užgavo ir jinai užvedė prieš jį bylą.

PRIEŠ PAT ŠLIUBĄ... SUAREŠTAVO.

18 metų amžiaus Ida Gartz ir vienais metais vyresnis josios draugas, Harry Schaller, iš Bostono, atvažiavo čionais, norėdami vestis. Tačiaus jiedu pamatė baisų siurprizą, kuomet juodu tapo nugabenti kalėjiman. Mat pasirodė, kad judviejų yra "nečysta" praeitis; panelė Gartz, bėgdamą nuo savo gimdytojų pasivogė $100 tėvo pinigų ir savo sesers brangių kailių, $400 vertės, kailinius "nukniaukė".

Iki kol-kas jiedu laikomi kalėjime.

VAIKŲ ČEVERYKŲ DIRBĖJAI ŠAUKIASI Į KITUS DARBININKUS.

Neseniai sustreikavo apie 2,000 vaikų čeverykų dirbėjų. Dabar tieji darbininkai šaukiasi į moterų čeverykų dirbėjus, prašydami pagelbos jų kovai. Ypatingai jie kreipiasi . Gooyear darbininkus, kurie yra American Protective unijos sąnariais.

—Mes, vaikų čeverykų dirbėjai, — sako jų atsišaukimas,— kreipiamės į jumis, kuomet mes esame aštrioje kovoje su savo bosais, kurie pasikėsinę sulaužyti mūsų uniją, idant paskui galėtų sumažinti mums mokestį.

—Mes kreipiamės į jumis, kadangi jūs taip-pat kenčiate tuos pačius sunkumus čeverykų išdirbystėje. Mes kreipiamės į jumis, kadangi daugumas jūsų unijos bosų gelbsti mūsų bosams sulaužyti uniją.

—Mes kreipiamės į jumis, broliai ir seserys, kadangi mes esame tikri, kad jūs neturite nieko priešais mūsų uniją. Mes esame tikri, kad jūs neleisite jūsų unijos aficieriams gelbėti mūsų bosams.

POLICIJA JIEŠKO PRAŽUVUSIO DARBININKO.

New Yorko policija jieško tulo Peter Saufenberg, gyvenusio po No. 273 Summit Ave., W. Hoboken, N. J. Saufenbergas dirbo Tutjen ir Lange Dry Dock Co. Jis pražuvo dar 25 d. gruodžio, 1919 m.

IŠ KO KYLA VAGYSTĖ.

Brooklyno teismabutyje buvo tyrinėjimas septynių vaikų motinos. Ją sugavo tulas detektyvas bevagiant iš krautuvės daiktus. Josios pavardė yra Picardi. Jinai sakė, kad josios šeimyna buvo nevalgiusi per 2 dieni, kadangi vyras nedirbęs. Tuomet Pikardienė sumanė eiti vogti, nepaisant jei ją kas nors ir sugaus. Teismas atsibus, sulyg josios pačios nuskyrimo, Adams gatvės teismasnesbutyj, kitą utarninką.

NELAIMĖ TUNELYJE.

Šeši asmenys tapo sužeisti, kuomet didelis akmuo, kuris buvo suruoštas del naujo namo ant 27 Broadway, New Yorke, nukrito tunelium ir pataikė kaip tik ant einančio elevatorio. Nelaimingieji nuvežti ligonbutin.

PAJIEŠKOJIMAI

Pajieškau savo švogerio Simono Stočkūno, Suvalkų rėd., Seinų pavieto, Seirijų miestelio. Jam yra atėjęs iš Lietuvos nuo jo pačios laiškas. Jis pats ar kitas kreipkitės šiuo adresu:
John Pangonis
1569 E. 45th St., Cleveland, Ohio.

Pajieškau Danieliaus Blažėvičiaus, Antano Durazevičiaus. Petro Durazevičiaus. Seniau gyveno Cleveland, Ohio. Malonėkite atsišaukti, nes turiu svarbų reikalą.
John Juodzevicz
685 Grand St., Brooklyn, N. Y.
(45—46)

Pajieškau Petro Rukevičiaus, kuris, kaip girdėjau, gyvena Detroit, Mich.; meldžiu atsišaukti, nes turiu svarbų reikalą.
Andrius Vaičiunas
650 Broadway, McKees Rocks, Pa.

Pajieškau savo sesers Onos duktės, po tėžu Anelė Deriškiutė, po vyru Basanavičienė. Paeina iš Sasnavos parapijos, Suvalkų gub. Apie 3 metai atgal gyveno Philadelphia, Pa. Ji pati arba kas kitas, kuris žino jos antrašą malonės man pranešti.
E. Kavaliauskienė (jos teta)
11 Ainslie St., Brooklyn, N. Y.
(45-47)

Pajieškau Zaveckiučių, savo sesių, Uršulės, Jievos, Magdalenos, paeina iš Suvalkų gub., Vilkaviškio pavieto, Gižų gmino, Skriaudupių kaimo. Turiu joms labai svarbų reikalą. Atsišaukite arba žinanti praneškite.
Jonas Zaveckas
827 Bank St., Waterbury, Conn.
(43—45)

RUIMAS ANT RANDOS
Nuo 1-mos d. kovo (March) išsirandavoja didelis geras ruimas del dviejų vyrų. Norint sužinot vietą, kreipkitės pas J. Jordan, 455 Grand St., Brooklyn. (45-46)

Gera Proga Muzikantams.
Parsiduoda gera triuba, brasinis baritonas. Instrumentas yra naujas ir turi gražų toną. $35 vertės, parsiduoda tiktai už $15. K—nas, 455 Grand St., Brooklyn, N. Y.
(45—46)

Parsiduoda Šėpa.
Parsiduoda didelė ir puiki šėpa drabužiams susidėti. Parsiduoda už pigią kainą. M—tis, 455 Grand St., Brooklyn, N. Y.
(45—46)

KAS TURITE parduoti forničių del dviejų, trijų kambarių, malonėkite pranešti laišku.
W. Windel
264 Metropolitan Ave., Brooklyn,N.Y.
(41—46)

PARSIDUODA PIGIAI

Pianą, Gramafoną, Vargonėlius, Rašomą Mašinėlę, Lietuviškus rolius del Piano ir karpenterio tulšių baksą. Viskas yra gerame stovyje ir ne brangus. Galite matyti vakarais pas:

JONAS AMBROZAITIS
332 South 2nd St., Brooklyn, N. Y.
(44—46)

TAISOME IR ATBUDAVOJAME AUTOMOBILIUS

Taisome ir atbudavojame visokius automobilius; nulužusias dalis suviriname nauju būdu, sulenktas dalis ištaisome, Taipgi taisome visokias mašinas. Darbą gvarantuojame.

Williamsburgh Welding Co.
Varinskas (Warren) ir Dubauskas (Dub) savininkai.
101 Scholes St., Brooklyn, N. Y.

Brooklyn LABOR LYCEUM

DARBININKŲ ĮSTAIGA.
Salės dėl Balių, Koncertų, Bankietų, Vestuvių, Susirinkimų ir t.t. Puikus steičius su naujaisiais įtaisymais. Keturios bolių alleys.
KAINOS PRIEINAMOS.
949—959 Willoughby Ave.
Tel. 3842 Stagg.

Telephone 2851 Greenpoint.
J. LEVANDAUCKAS
GRABORIUS
Su visokiais reikalais kreipkitės šiuo adresu.
272 BERRY STREET.
BROOKLYN, N. Y.

AR NORI VALGYT GERĄ DUONĄ

Jeigu taip, tai imk duoną iš
"GARSAS" KEPTUVĖ
(SENIAUSIA ĮSTAIGA).
Kepa geriausią duoną iš čystų ruginių miltų. Taip-pat mes kepame geriausius keikus veselijoms ir kitokiems pokiliams. Turėdami kokį nors užsakymą ir norėdami valgyti gerą skanią, puikiai padarytą duoną, tai visados kreipkitės į mus. Duoną siunčiame ir į kitą miestą.

W. Masiulevičius
Savininkas
209 BEDFORD AVENUE
BROOKLYN, N. Y.
Tel. 2876 Greenpoint.

MEILĖ IR DAILĖ

Smagiausia ir įdomiausia knyga skaityti. 210 puslapių, 20 paveikslų. Kaina $1.00. Reikalaukite pas:
A. Margeris,
2023 St. Paul Ave.
Chicago, Ill.
Pinigus siųskite: dolerį laiške, ar money order'į.

Tel. 2320 Greenpoint.
J. GARŠVA

Graborius (Undertaker)
LAIDOTUVIŲ DIREKTORIUS
Balsamuoju ir laidoju numirusius ant visokių kapinių.
Parsamdau Automobilius ir Karietas Veselijoms, Krikštynoms ir šiaip pasivažinėjimams.
Ofisai:
231 Bedford Ave., 264 Front St.
Brooklyn, N.Y. C. Brooklyn, N.Y.
Telephone 7867 Main.

Telephone 2360 Greenpoint.
LIETUVIS FOTOGRAFAS IR MALIORIUS

Paveikslus vestuvių, šeimynų ir pavienių ypatų padirbu tikrai artistiškai; atnaujinu senus ir atmaleveju. Kainos nepakeltos. Studija atdara sekmadieniais, nedėliomis ir šiokiomis dienomis.

MOTIEJUS KICHAS
227 Bedford Ave., BROOKLYN, N.Y
Tarpe North 4-tos ir 5-tos gatvių.

LIETUVIŠKOS NOTOS.

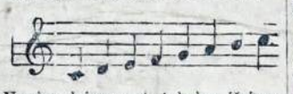

Naujos dainos ant 4 balsų išsimokinimui notų, 8 lekcijos be mokytojo visiems instrumentams ir dainavimui. Knyga $1.50, parduodu už $1.00.
G. A. BARONAS
455 Grand St., Brooklyn, N. Y.

LIETUVIS FOTOGRAFAS IR MALIORIUS

Nufotografuoja ir numalevoja visokius paveikslus įvairiausiomis spalvomis. Atnaujinu senus ir krajavus ir sudaro su amerikoniškais. Darbą atlieka gerai ir pigiai. Kreipkitės šiuo adresu:
JONAS STOKES
173 Bridge St., C. Brooklyn, N. Y.

KONSERVATORIJA

Liet. Muz. Konser. mokslas jau prasidėjo, ne tik dainavimo, teorijos ar piano, bet ir smuikos, klarnetto, kornetto, čello ir kitų instrumentų.
Dainavimo lekcijos: 10 lekcijų, viena savaitėje ar daugiau—$15.00
Kompozicijos lekcijos taip jau 15 dol. už 10 lekcijų. Kitų visų instrumentų 10 lekcijų 13 dol.
Pastaba: Mokiniai, kurie lankysis nesustojant nuo spalių mėnesio iki 1 d. birželio, tai pavasaryje jiems bus padarytas toks nuošimtis, kad už lekciją išeitų 1 dol. už dainavimą ir kompoziciją ir 80c. už kitus instrumentus: smuiką, pianą ir t.t.
M. PETRAUSKAS
768 Broadway, So. Boston, Mass.
Phone 962 W.

NAUJAS IŠRADIMAS

Nors ir pleiskanų galvoj randasi ir plaukai slenka, tai vis tik nereikia nustoti vilties ir pasiliecavoti plikiams.

VYRAI IR MOTERYS, ar jums jau yra žinoma, kad tapo išrasta gyduolė prašalinimui pleiskanų ir sulaikymui plaukų slinkimo?

JIEŠKOK PAGELBOS, KUR GALIMA RASTI. Sen-Rayto Hair Tonic (plaukų tonikas), tai yra vėliausis išradimas ir pasekmingiausia gyduolė nuo pleiskanų ir plaukų slinkimo. Be to dar, sustiprina plonėjančius plaukus, padaro juos labai švelniais ir briljantavai blizgančiais.

ĮSITĖMYK! Žemiau pasirašiusi kompanija **absoliutiškai gvarantuoja Sen-Rayto Plaukų Toniką**, jog jis greitai ir visiškai prašalina pleiskanas ir sulaiko plaukų slinkimą.

VISUOMET reikalaukite **Sen-Rayto Plaukų Toniką** pas barberius ir aptiekose arba pirkite iš agentų. Gražaus formato, šauni 8 oz. (pusė svaro) bonkutė parsiduoda už $1.00; 4 oz — už 60c.

Išbandymui jo gerumo, iškirpkite šį kuponą, pažymėdami savo vardą ir adresą ir įdėkite 10c. vertės stampų padengimui persiuntimo lėšų, o mes prisiųsime sampalą.

THE SEN-RAYTO COMPANY
6617 Wade Park Ave., Cleveland, Ohio.

Gerbiami Šiuomi aš prisiunčiu jum 10c. vertės stampų, už kurias malonėkite prisiųsti man sampalą GVARANTUOTO SEN-RAYTO PLAUKŲ TONIKO.

Vardas _____
Adresas _____
Miestas _____
Valstija _____

Macys Bros. Furniture
198-200 Grand St., Brooklyn, N. Y.

Dabar pasinaudokite proga. Jeigu reikia jums ar jūsų pažįstamiems forničių, kreipkitės į šitą firmą, nes jau prekės daug mažesnės, negu kad buvo karėslaika.

Kas tik reikalinga į namus galite gauti ir tik už kelis dolerius, o likusius išmokėsite po biskį.
Forničiai naujausios mados ir gvarantuoti. Pristatome dovanai, kad ir toliausiai. Patarnavimas geriausias.

PERKU LIBERTY BONDSUS

Pinigais moku už $50 $100 $500 $1,000 $5,000 vertės bondsus
Kuponai neturi būt nuplėšti
$50 Pirmos Paskolos už $53.00 $50 Antros Paskolos — $49.50
Trečios Paskolos — $49.75 Ketvirtos Paskolos — $48.00
$50 Penktos Paskolos už $50.00
Mokame daugiau negu kiti kur nors New Yorke arba Long Islande.

A. T. GRETSCHEL, 275 Fifth Ave., arti Broadway
LONG ISLAND CITY, N. Y.
Pirmutinis ir Didžiausias Liberty Bondsų Pirkikas Long Islande
Ofisas atviras kasdieną nuo 9 ryto iki 8 val. vakaro.

Sugedę dantys -- suirus sveikata!

NEAPLEISKITE SAVO SVEIKATOS!
Ateikite ir Dykai išegzaminuokite savo dantis.

Savo darbą gvarantuojame.

Taisome ant iš mokesčio.

Drs. H. & J. Zasuly
Chirurgai-Dentistai
257 South 2nd St., Kampas Havemeyer Brooklyn, N. Y.

Tuojaus gaukite naujausį "Laisvės" leidinį

SOCIALIZMO BESIVYSTYMAS IŠ MOKSLO Į VEIKIMĄ

Parašė KAROLIUS RADEKAS.

Tame veikale trumpai, bet reiškiai nušviečiamas socializmo besivystymas iš utopijos į tvirtai pamatuotą mokslą, o paskiau ir į veikimą tikramjame gyvenime.

Knygelėje peržvelgiama socializmo istorija nuo pat jo paskelbimo K. Markso dėsniuose. Nurodoma, kaip tasai grynas Markso mokslas buvo klastuojamas įvairių pašalinių elementų, kurie aiškino jį taip, kaip jiems geriau patiko, iškraipydami tikrąją to mokslo mintį.

Toliaus nurodoma, kaip kapitalizmo augimas ir jo kova prieš darbininkus privedė prie žlugimo visus minėtų socializmo reformuotojų įsivaizdinimus ir privertė darbininkų klesą nuo jų atsikratyti. Parodoma, ko išmokino darbininkus pasaulinė karė ir Rusijos revoliucija; kokiu būdu tapo priartinta socialė revoliucija ir kodėl jinai Rusijoje priėmė Tarybų valdžios formą, ir t. t.

Šią knygelę būtinai turi perskaityti kiekvienas darbininkas, kad įgyti aiškų supratimą apie vystymosi socializmo gyveniman.

Knygutės kaina 25c.

Gaunama "Laisvės" knygyne, 455 Grand St., Brooklyn, N. Y.

PERSKAITYK TUOJAU!

R. G. INGERSOLL'O
KNYGA
VELNIAS
VERTĖ
FERDINAND de SAMOGITIA

Daugybė žmonių bijo velnio, todėl visi turėtų perskaityti tą knygą, nes susipažins su velnio istorija, jo darbais ir galybe.

KAINA 20 CENT

LAISVĖ
Brooklyn, N.Y.

NAMAI IR FARMOS.

Ant pardavimo mūriniai ir mediniai namai su dideliu pasirinkimu, mažu įnešimu ir prieinamiausia kaina. Brooklyno mieste ir visuose priemiesčiuose: East New York, Jamaica, Manpath, Ridgewood, Greenpoint, Flatbush, South Brooklyne ir Central Brooklyne.

1 fam. — nuo $1,500 iki $10,000 įmokėti ant $1,000 nuo $150 iki $200
2 f. — $1,800 iki $10,000 | 6 f. — $3,500 iki $18,000
3 f. — $2,500 iki $13.000 | 8 f. — $4,000 iki $20,000
5 f. — $3,500 iki $15.000 | 20 f. — $11,000 iki $80,000

Budavojame namus ir duodame morgičius ant namų.
Kas per mūsų prirodymą perka, nieko nemoka mums ir apsipiname teisingai.
Ant pardavimo 200 farmų su triobomis ir gyvuliais apie New Yorką, Jersey, South Island ir kitose valstijose, kur geriausios žemės, prie girių, vandenų ir mūsų tautos apgyventa. Parduodame su mažu įnešimu ir lengvu išmokėjimu.

B. ZINIS REALTY CO.
BRANCH OFFICE:
Tel. 3929 Stagg. **420 Lorimer Street** BROOKLYN, N. Y.
Pagal Grand Street