Pirmutinis Darbo Žmonių Dienraštis išeina kasdien apart nedėldienių.

LAISVĖ

LITHUANIAN DAILY

Kaina: Suv. Valst. ir Kanadoj — metams $6.00; pusei — $3.00; 3 mėnesiams— $1.75. Kitose šalyse: metams $8.00; pusei metų — $4.00.

No. 62 (133) Telephone 3878 Stagg. Brooklyn, N. Y., Sereda, 26 d. Lapkričio (Nov.), 1919. Pavienio numerio kaina 2c. Metai IX, Dien. I.

Estonija nekariaus su bolševikais

PRIŽADA TARYBŲ VALDŽIAI TAIKINTIS ATSKIRAI ARBA KARTU SU KITOMIS BALTIJOS ŠALIMIS

True translation filed with the Postmaster of Brooklyn, N. Y., on November 25,1919,as required by the Act of October 6, 1917.

Dorpat, Livonia, 25 d. lapkričio. — Estonijos valdžia oficiališkai informavo Tarybų Rusijos atstovą M. Litvinovą pranešti Maskvai, kad Estonija nusprendė įvykdinti taiką su Tarybų Rusija. Taikos apkalbėjimai prasidės nevėliaus 1 d. gruodžio, Dorpate. Jeigu kitos Baltijos valstybės atsisakytų taikintis kartu, tuomet Estonija yra pasirengusi taikintis su Tarybų Rusija atskirai.

Pasikalbėjimai apie apsimainymą belaisvių jau pasibaigė ir sutartis tapo pasirašyta. M. Litvinovas išvažiavo į Kopenhageną.

BOLŠEVIKAI VIS DAR ATAKUOJA DENIKINO IR KOLČAKO SPĖKAS

Pirmyn žengiančioji Tarybų armija jau netoli nuo Caricino.

True translation filed with the Postmaster of Brooklyn, N. Y., on November 25,1919,as required by the Act of October 6, 1917.

London, 25 d. lapkr. — Tarybų Rusijos pranešimai skelbia, kad atakos prieš Denikino ir Kolčako spėkas dar vis tęsiasi.

Bolševikų armija jau randasi netoli nuo Caricino, pas žemesnę Volgos dalį. Jie paėmė arti 500 belaisvių ties Carev ir 900 belaisvių Omsko apielinkėje. 300 belaisvių teko bolševikams, kuomet jie užėmė Leičensk.

FRANCIJOS SOCIALISTŲ LAIMĖJIMAI Į PARLIAMENTO RINKIMUS.

Paryžius, 24 d. lapkr. — Socialistai laimėjo parliamento rinkimus, nepaisant, kad pasivaduojant naujos balsavimo tvarkos, daugelis balsų buvo pavogta.

L'Humanite skelbia, kad socialistų balsų skaičius siesieks 2,000,000. Reiškia, balsavimo skaitlinė sulyginus su 1914 metų, šįmet pasidino ant 600,000. Į naują parliamentą socialistai išrinko 75 savo atstovus.

SOCIALISTAI VADOVAUS ITALIJOJE.

Rymas, 24 d. lapkr. — Socialistų partija bus vadovaujanti politikos partija naujame parliamente, iš priežasties socialistų laimėjimo balsavime. Taip praneša laikraštis Idea Nazionale.

Į naują parlamentą tapo išrinkta 155 socialistų atstovai. Pereitais rinkimais 1913 m., socialistai turėjo 77 savo atstovus.

Pasekmėmis tokio socialistų laimėjimo, Turino miesto majoras ir visa administracija rezignavo iš savo vietos.

LIBERALAI VALDO BELGIJĄ.

Brussels, 24 d. lapkr. — Socialistai ir liberalai kontroliuos naują Belgijos atstovų butą. Socialistai gavo 644,449 balsus; tai yra didžiausias skaitčius negu kitos partijos gavo, arba tiktai 407,819 balsais mažiau, negu visos partijos yra gavę sudėjus į krūvą.

Socialistai ir liberalai turi 104 atstovus parlamente, kuomet kitos partijos turės išviso tik 79.

MAINIERIAI NEPRIIMS KITOKIŲ IŠLYGŲ, KAIP 40% PADIDINIMO MOKESTIES.

Darbininkų atstovai užreiškė, kad streikieriai nenusileis.

Washington, D. C., 22 d. lapkr. — Mainierių komitetas vakar susitarė priimti 40 nuošimtį padidinimo algos, 7 valandų į dieną, su subatomis iki pietų darbo savaitę, ir kad visi kiti klausimai speciališkų darbo išlygy būtų išrišti tuose pačiuose distriktuose, kur jie iškiltų.

Tai yra pirmutinis nusileidimas, kurį mainieriai iki šiol yra padarę. Kasyklų savininkai paskelbė, kad jųjų pasiūlijimas pakėlimo algos ant 20 nuošimčių, buvo paskutinis ir kad jie nesutiks jokiu būdu pakeltį daugiau negu 20 nuošimčių.

Bendras konferencijos komitetas laikė ilgas sesijas, dėdamas pastangas galutinam susitaikymui, tačiaus iki šiol dar neprieita prie pageidaujamų pasekmių.

DETEKTYVŲ GALVA PATARIA DEPORTUOTI RADIKALUS ANT PHILIPPINŲ SALŲ.

Rochester, N. Y. —Wiliam J. Flynn, Suv. Valstijų detektyvų departmento galva pataria, kad suareštuotus taip vadinamus radikalus reikėtų išdeportuoti ant Philippinų salų. Mat, suimtieji laike pastarųjų užpuolimų žmonės paskirti deportavimui į Rusiją, dar ir dabar teberandasi imigracijos name ant Ellis Island, kadangi iš priežasties neaiškaus Rusijos stovio, negalima tų žmonių išvežti. Kapitalistai, bijodamiesi, kad nereikėtų suimtuosius radikalus vėlei paliuosuoti, rūpinasi juos išbrukti kur nors ant Philippinų salų.

PLIENO STREIKAS DAROSI TVIRTESNIU, NEPAISANT KAPITAL. SPAUDOS MELAGYSČIŲ

Skelbiamoji plieno trusto išdirbystė yra tiktai dūmai

"Dūmai! Tiktai dūmai išcina iš skelbiamosios kapitalistų laikraščių plieno "pasekmingos išdirbystės" Didžiausį melą pradėjo skelbti plieno trustų laikraščiai, sakydami, kad streikieriai jau grįžta į darbą, ir kad plieno išdirbystė įėjo į normališką stovį. Ištikrųjų gi, tai viskąs, ką jie padarė, yra tiktai vieni dūmai!"

Taip praneša Roger Baldwin, kuris pastaruoju laiku šnipinėdamas plieno dirbtuvėse pats dirbo su skebais ir gerai patyrė jų nuomones draugaudamas su jais jų namuose. Baldwin ragindavo juos organizuotis, už ką nesykį jisai buvo suareštuotas, tačiaus visą laiką dėjo pastangas surinkti tikrojo dalykų stovio žinias.

Štai ką sako Baldwino praktiški patyrimai:

Trys skebai vos atlieka vieno žmogaus darbą.

Plieno kompanijos deda visas savo pastangas, kad darbas nebūtų sustabdytas. Homestead miestelyje, iš kur aš tiktai dabar sugrįžau, Suvienytų Valst. Plieno korporacija išleidžia milžiniškas sumas pinigų sulaužymui streiko. Jie samdo juodveidžius darbininkus, taipgi yra priversti pastatyti tris žmones ant vieno žmogaus vietos, kad atlikti tą darbą, ką pirmiaus padarydavo vienas žmogus. Vaikams nuo 15 iki 19 metų mokama po 42 centu į valandą, pirmiaus buvusią mokestį streikieriams.

Skebai nedirba daugiau, kaip trečdalį viso laiko. Jie lošia sau kazyrėmis ir kauleliais. Apie 100 pasamdytų jaunų merginų, kiek aš mačiau, nedirbo jokio darbo. Jos tiktai šaipėsi ir juokavo su bosais.

Dabartinė plieno išdirbystė yra stebėtinai maža. Homestead plieno korporacija, pagal Baldwino patirtą apskaitliavimą, padirba metalinių lentų tiktai 22 karų, kuomet pirmiaus buvo padirbama net 230 karai.

GILUS SNIEGAS GRASINA BERLYNUI MAISTO NEDATEKLIUM.

Snieginės audros, kurios užgulė Berlyno apielinkę per keletą praeitų denų, pastatė labai blogame padėjime pristatymą žmonėms maisto, kurio nedatekliaus pavojus didinas, kadangi tapo sniegu užpustyti visi apielinkės keliai, ir net traukiniai kaip kur negali eiti.

Berlyno majoras atsišaukė į miesto gyventojus, ragindamas juos griebtis už šluotų, spatų ir kitokių priemonių valymui nuo gatvų sniego, kurio kalnai priauga kiekvieną dieną.

MERGINA SUAREŠTAVO LIETUVĮ KUNIGĄ

Dvasiškas tėvelis buvo pasodintas kalėjiman.

Scranton, Pa., 24 d. lapkr. — "The Scrantonian" anglų laikraštis, nedėlinės laidos numeryje, paduoda sekančią žinią:

Kunigas J. W. Jasinskas, gyvenantis ant 301 Oak St., North Scranton, Pa., vietinis lietuvių bažnyčios klebonas, tapo suareštuotas Konstabelio Palmer Price, išimtu varantu iš Canonsburg, Washington apskričio. Jį traukia į teismą Mary Nalepa, 16 metų mergaitė, kaltindama jį už iššaginimą.

Kunigas Jasinskas buvo pasodintas kalėjiman, kuomet jį suareštavo atvykęs iš Cannonsburg konstabelis, tiktai užstačius $4,000 kauciją jisai tapo paleistas.

SAPNUODAMAS APIE VAGIUS, UŽMUŠĖ SAVO PAČIĄ.

Irvington, N. J., 25 d. lapkr. — Sapnuodamas būk tai jis šaudė du užpuolikus, kurie norėjo pavogti kūdikį, James Sapienza, užsikėlęs iš miego 4 val. ryte, vakar, rado nušautą savo pačią. Ji buvo tuojaus nuvežta ligonbutin, kur daktarai pripažino mirusia. Moteris buvo peršauta palei kairę ausį. Sapienza aiškinosi, kad jis gavo juodarankių grąsinantį laišką, todėl laikė revolverį po paduška ir nelaimė įvyko netikėtai.

RAGINA EX-KAREIVIUS ŠAUDYTI TUOS, KURIE PRIJAUČIA RAUDONAI VĖLIAVAI.

Nashville, Tenn., 24 d. lapkr. — Generolas Harvey H. Hannah, Ispanų-Amerikos karės veteranas, savo prakalboje patarė Tennessee skyriaus No. 6, amerikonų legijonieriams, kad jie nušautų ant vietos tokį žmogų, kuris pakeltų "raudoną anarchijos vėliavą Amerikoje".

MAINIERIŲ NESUSITAIKYMAS GRASINA KURO STOKOS PAVOJUM

Konferencijai artinasi galutinas suirimas

Washington, D. C., 24 d. lapkr. — Jeigu valdžia nesugebės sutaikyti mainierių ir kasyklų savininkų dabartinėje konferencijoje, kuri iki šiol pageidaujamo tikslo dar neatsiekė, tuomet reikia tikėtis, kad už savaitės laiko mainierių suvažiavimas pakriks be pasekmių ir visa Amerikos šalis atsidurs pavojuje ateinančių žiemos šalčių, turint mažiau 50 nuošimčio anglies normališko išdirbimo.

Subatoje konferencija neįvyko. Abidvi pusės laikosi tos pačios pozicijos, kuri buvo pėtnyčios vakare, kuomet darbo departmento sekretoriui Wilsonui sutaikinti jas nepasisekė. Mainierių unijos pavaduojantis pirmininkas J. Lewis pasakė, kad mainieriai galėtų priimti pasiūlytas Wilsono išlygas, butent 31.61 nuošimtį virš dabartinių lig šiol buvusių algos taisyklių, jeigu tokia mokestis būtų už 7 val. darbo dieną ir subatomis dirbt tiktai iki pietų; taipgi, kad kivirčiai ir klausimai, kurie atsirastų tarpe mainierių, būtų išrišti ir sutvarkyti vietinio unijos skyriaus nuosprendžiu ten pat, kur jie iškiltų.

Kasyklų savininkai atmetė šitokį pasiuiijimą ir pakartotinai pasakė, kad jo ne priims. Algų pakėlimą Wilson pamatavo skaitlinėmis pakilusių pragyvenimo lėšų mainieriais apgyventose vietose, kur gyvenimo reikmenys nuo gruodžio mėnesio, 1914 m. iki liepos mėn. 1918 m. pakilo ant 79.8 nuošimčio.

Kasyklų savininkai pasiūlo pakėlimą algos tiktai 15 centų ant tono, kas padaro apie 20 nuošimtį. Jie tvirtina, kad tokio algos pakėlimo užtektinai pakanka, kad padengti pakilusias dabartines gyvenimo lėšas. Kasyklų savininkai plenuoja, kad pakėlimas mainierių algos būtų sukrauta ant publikos pečių. Štai ką pasakė kasyklų savininkų kalbėtojas:

"Jeigu valdžia jaučia kad žmonės mokėtų daugiau negu mūsų skaitlinės parodo, tuomet mes norime, kad valdžia taip aiškiai pasakytų".

Dabar viskas priklauso nuosprendžiui, kuris turės įvykti iš sekretoriaus Wilsono suformuotų nusileidimo išlygų ir kūro administratoriaus Garfield nuomonės. Sekanti veikimo užduotis priklauso Garfieldui ir mainierių padėjimas pasilieka tuo pačiu, kaip buvo, pakol Garfield nepradės savo užduoties darbo.

TALKININKAI PRIVALO TAIKINTIS SU TARYBŲ RUSIJA

Taip nurodo pulk. Malone, kuris tik-ką sugrįžo iš Tarybų Rusijos. Sako, valdžia puikiai suorganizuota. Anarchijos visiškai nėra

True translation filed with the Postmaster of Brooklyn, N. Y., on November 25,1919,as required by the Act of October 6, 1917.

London, 25 d. lapkr. — Pulk. L'Estrange Malone, kuris nesenai sugrįžo iš Tarybų Rusijos, yra vėliausiu liudininku išeiti pirmyn ir užprotestuoti prieš melagystes, kurios dabar buvo skleidžiamos prieš Tarybų Rusiją. Pulk. Malone paskelbė savo patyrimus anglų dienraštyje Daily Herald. Jisai sako:

"Pradedant mano istoriją, noriu pažymėti, kad aš neprigulmingas liūdininkas. Aš esu liberalas, neturiu jokių klesos pakraipų. Aš esu persitikrinęs, kad visi Anglijoje paskleisti pranešimai apie Rusiją yra neteisingi arba tyčia pramanyti. Juos galima priskaityti dalimi propagandos, kurią skleidė Rusijos reakcionieriai ir jų simpatizatoriai. Šitie reakcionieriai veikė Anglijoje, bijodamiesi, kad šitoje šalyje neišsiplėtotų komunistų idejos, arba slaptai darbavosi, kad sugrąžinus Rusijai žuvusį carizmą.

"Nei vienas sveikai protajantis žmogus negali užginčyti, kad nekurie nuotikiai buvo Rusijoje. Laike revoliucijos, suprantama tenai buvo plėšimų ir žiaurumų, tačiaus tai buvo darbas anarchistų, bet ne bolševikų. Aš turiu paliudijimus, kurie parodo, kad Tarybų valdžia labai daug darbavosi įsteigti teises ir tvarką.

Tarybų valdžia sutvarkyta.

"Imkime paprastus pavyzdžius iš kožnos gyvenimo dienos Rusijoje. Niekas negali užginčyti reikmenų stokos, kuri šią žiemą žymiai padidės iš priežasties nelegališkos talkininkų blokados. Sakoma, kad gyvenimas Rusijoj yra anarchistiškas. Aš ypatiškai apsilankiau teatruose, operose, koncertuose. Gatvekariai ir traukiniai važinėja reguliariškai. Bažnyčios nepalytėtos ir pamaldos jose laikomos nedėldieniuose kaip paprastai. Dailės darbai ir paminklai neišnaikinti, išskiriant keletos naujų caro ir buvusių monarchų stovylų.

Tarybų valdžia turi išdirbusi tikrą šalies atstatymo programą, kurioje ypatingai pažymėtina užvis svarbiausios dalys, — visuomeniškos gerbuvystės, žmonių sveikatos ir apšvietos. Medikališkas patarnavimas tapo sutautintas taip, kad vaistinės pagelba yra prieinama net biedniausiems žmonėms.

"Specialė valstybės atyda duodama globojimui kudikių. Jiems yra dalinamos specialės porcijos. Viskas yra daroma užtikrinimui ateinančiai kartai geresnį gyvenimą, negu lig šiol Rusijoje žmonės turėjo.

"Aš tikiu, kad taika įvyks labai greitu laiku. Vienok dabar įvykdinti taiką bus daug sunkiau, negu 12 mėnesių atgal. Kadangi talkininkai siuntė ginklus, amuniciją ir pinigišką pagelbą tęsimui civiliškos karės, dabar prisieis panaudoti visas ekonomiškas ir diplomatiškas spėkas, kad įvykdinti taiką.

"Aš tikiu, taika su Tarybų Rusija jau visiškai arti. Bet jeigu talkininkų atstovai dabar praleistų progą susitaikyti, — labai galimas daiktas, kad jie vėliaus bus pašaukti atsakyti už tuos visus žmonių kentėjimus ir skriaudas, kuriomis juos apsunkino karė".

ITALIJOS SOCIALISTAI PRIPAŽĮSTA BOLŠEVIZMĄ

True translation filed with the Postmaster of Brooklyn, N. Y. on November 25,1919,as required by the Act of October 6, 1917.

Milan, 23 d. lapkr. — Italijos socialistų programoje naujam parliamentui figuruoja rezoliucija apginanti ir reikalaujanti tuojaus pripažinti Tarybų Rusiją, "ekonomiškai, morališkai ir politiškai".

Kas link naminių reikalų rezoliucijoje pažymėta reikalavimai paleisti dar daugiau iš armijos kareivių, kazarmes panaudoti žmonių įstaigoms, turtus aptaksuoti, kad apmokėjus šalies skolas, žemę išdalinti kaimiečiams ir darbininkai privalo bendrai valdyti visas industrijos organizacijas. Galutinai, spekuliacija privalo būti visiškai panaikinta.

THE LITHUANIAN DAILY LAISVĖ
Published by the
Lithuanian Co-operative Publishing Society, Inc.
Every day, except Sunday, at 456 Grand St., Brooklyn, N. Y.
Telephone Stagg 3878.

Yearly subscription rates: in U. S. $6.00; foreign countries—$8.00.

"Entered as second class matter March 11, 1914, at the Post Office at Brooklyn, N. Y., under the act of March 3, 1879."

MENŠEVIKŲ VALDOMA ŠALIS

True translation filed with the Postmaster of Brooklyn, N. Y., on November 25,1919,as required by the Act of October 6, 1917.

Rusijos Kaukazas visuomet buvo rokuojamas menševizmo centras, o to centro svarbiausia vietelė Gruzija (Tifliso, Kutaiso gubernijos). Iš Gruzijos kilo veik visi žymesni Rusijos menševikų vadai — Ceretelli, Čcheidze, Gegečkori, Žordanija, Čenkeli.

Kuomet, dar Kerenskio laikais, Petrogrado Soviete paėmė viršų bolševikai, tai buvęs Sovieto pirmininkas Čcheidze nuvyko į savo tėviškę, Gruziją. Vėliau, kuomet bolševikai užėmė visą Rusiją, menševikų vadai, vienas paskui kitą, nuvyko į Kaukazą. Jie ten turėjo įtekmės ir užėmė visą šalį. Gruzija virto "sampalu" menševistinio socializmo. Ten ir steigiamąjį seimą jie sušaukė ir patys ministeriais pasidarė.

Štai, jau beveik du metai, kaip Gruziją valdo menševikai. Greta Gruzijos, įsikūrė ir daugiau respublikų.

Pažiūrėkime, kokių pasekmių davė menševizmas "ant praktikos".

Visųpirm, Gruzijoj ir visam Kaukaze sustiprėjo reakcija. Į pietinį Kaukazą atsikraustė anglų imperialistai, kuriem kvepėjo Baku žibalo šaltiniai (sako, tai turtingiausi naftos šaltiniai visam pasauly). Menševikai negalėjo priešinties anglam todėl, kad jie visiškai prigulėjo nuo jų loskos. Mat, juk menševikai yra šalininkai tos pačios "demokratijos", kaip ir Antantės buržuazija. Taigi, po menševikų kontrole, turtingaiusi Kaukazo turtai, turėjo kliūti Britanijai ir kitiem tos rųšies geradėjam.

Tai dar ne viskas. Kadangi Gruzijos menševikai visa širdžia neapkentė bolševikų, jie liogišku būtinumu pradėjo draugauti su Rusijos baltagvardiečiais. Mat, "varde demokratijos" norėjo sudaryti bendrą frontą prieš "uzurpatorius" bolševikus.

O to tik ir reikėjo Denikinui ir jo kazokam. Jų įtekmė pradėjo augti šiauriniam Kaukaze. Denikiniečiai įsikūrė sau lizdų ir pačioj Gruzijoj ir, kaip tai daro visi Rusijos reakcionieriai, pradėjo plačia burna kalbėti, kad reikia vienos, gallingos samoderžavnos Rusijos.

Tuo būdu, Gruzijos menševikai priglaudė ir sušildė po savo sparnu carizmo reakcijos žaltį. Gruzijos žmonės pradėjo protestuot prieš tokią menševikų politiką. Komunistų įtekmė pradėjo augt, o menševikai komunistus į kalėjimus sodint.

Gruzijos žmonėms pasidarė aišku, kaip diena, kad jeigu Denikino gaujos nebus sumuštos, tuomet ateis juodžiausios reakcijos laikai ir nuo Gruzijos nepriguldmybės neliks nei šešėlio.

Bet kasgi sumuš Denikiną? Juk tam reikia didelių, labai didelių spėkų. O menševikai tų spėkų neturėjo; be visa to, jie dar bijojo talkininkų, kurie atvirai rėmė Denikiną.

Tuomet Kaukazo darbo žmonių akys pradėjo krypti į pusę Sovietų Rusijos. Kaukaziečiai suprato, kad jeigu Sovietų raudonoji armija nesumuš Denikino, tuomet Kaukazas klius reakcijai laimikiu.

Ir Rusijos raudonoji armija išgelbėjo Kaukazą iš Denikino nasrų. Bet menševikų įtekmė smarkiai pradėjo pulti. Žmonės pradėjo suprast, kad parapijinė menševizmo politika, nesivaduojanti plačios revoliucijos reikalais, vos-vos nepražudė Gruzijos.

Kaukaze auga judėjimas už susivienijimą su Sovietų Rusija federaliais ryšiais. Komunistai pareikalavo, kad visos darbininkų organizacijos šauktų savo atstovų suvažiavimą. Pradėjo rinkt delegatus — pasirodo, veik visi, komunistai. Menševikų nieks nerenka. Tuomet menševikų valdžia, pamačius, kad valdymo vadelės gali išspryst iš jos rankų, uždraudė šaukt suvažiavimą.

Šitų visų faktų pakaks, tuo tarpu, kad nušvietus brankrutą menševistinės politikos. **J. G—bė.**

IR VĖL "DARBO" KONFERENCIJA

Neseniai Washingtone išsiskirstė taip vadinama darbo ir kapitalo konferencija. Ji buvo sušaukta tuo tikslu, kad sutaikius darbą su kapitalu. Kapitalistų spauda garsino, kad ta konferencija būtinai sutaikys darbą su kapitalu ir itoje šalyje užviešpataus tarpe kapitalistų ir darbininkų vienybė ir brolybė.

Tas muilo burbulas, kurį taip pūtė kapitalistų spauda, sprogo, nepalikdamas jokių pėdsakų, jokių ženklų. Tarpe darbo ir kapitalo kaip ėjo, taip ir tebeina kova.

Po to, tame pačiame Washingtone, įvyko taip vadinama tarptautinė "darbo" konferencija, kuri stengėsi visame pasaulyje sutaikyti darbą su kapitalu. Šitoje konferencijoje dalyvavo neva "darbo" atstovai, bet, žinoma, rūpinosi kapitalo gerove.

Ir tarptautinės "darbo" konferencijos likimas buvo toks, kaip kad ir darbo su kapitalu. Ji išsiskirstė nepalikdama jokių ženklų, neįvykdžius gyveniman nei vieną savo nutarimą. O kiek apie šitą konferenciją buvo rašyta ,kiek būbnyta kapitalistinėje spaudoje! Kiek apmulkinta lengvatikių darbininkų!

Bet ir to dar neužtenka. Dabar Wilsonas sušaukė bendrą, neva žmonių, konferenciją, kuri svarstys, kaip sutaikyti darbą su kapitalu. Tik, žinoma, pranešė, kad dabartinio krizio — dabartinių streikų šita konferencija nesvarstysianti. Ji sieksianti toliau — kaip ateityje išvengti didelių susirėmimų tarpe darbo ir kapitalo.

Kokie-gi asmens sudaro tą "žmonių" konferenciją? Ji susideda iš sekamų asmenų: William Wilson — darbo sekretorius, Thomas Gregory — buvęs Suv. Valstijų generalis prokurors, George Wickersham — buvęs Suv. Valstijų generalis prokuroras, Herbert Hoover — buvęs maisto administratorius, Oscar Straus — buvęs prekybos sekretorius, Samuel McCall — buvęs Massachusetts valstijos gubernatorius, Martin Glynn — buvęs New Yorko valstijos gubernatorius, Henry Stuart — buvęs Virginia valstijos gubernatorius ir kiti tos pačios rųšies ponai. Matant iš kokių asmenų susideda šita konferencija, labai lengva atspėti, kaip ji rūpinsis darbo reikalais ir kokios iš to išeis pasekmės.

Jeigu šita konferencija būtų paskelbus, kad svarstys, kaip ateityje pasekmingiau galima būtų darbininkų judėjimą nuslopinti, tuomet ir mes tam patikėtume. Bet dabar vargiai kas tikės, kad ji rūpinsis, kaip ateityje sutaikyti darbą su kapitalu. O jeigu ir atsiras tokių lengvatikių, tai jų ta viltis labai greitai išnyks, kaip dūmai iš kamino.

Mes sakėme ir sakome, kad nėra pasaulyje tokių žmonių, kurie susirinkę galėtų sutaikyti darbą su kapitalu. Pakol pasaulyje viešpataus darbininkų ir buržuazijos klesos, patol tarpe darbo ir kapitalo eis mirtina kova. Visos pastangos sutaikyti dvi, viena kitai priešingas klesas, yra tuščias darbas arba sužinus tamsesnių darbininkų mulkinimas.

KAIP APVERTINA ŽINIAS MELŲ SPECIALISTAS?

Kurie skaito komunistiškos dvasios laikraščius, pav. "Laisvę" ir šocial-buržųjų organą "Naujienas", tie mato didelį skirtumą tarpe tų dviejų laikraščių netik tuose straipsniuose, kuriuose yra gvildenami taktikos arba principų klausimai, bet ir abelnose pasaulinėse žiniose; o jau apie korespondencijas nėra ko ir bekalbėti.

Visų-pirma pažvelgkime ką sako pačios "Naujienos" apie tą skirtumą? Paimkite "N." 22 d. spalio, ten jūs rasite redakcijos parašytą straipsnį po antgalviu: "Tiesa ir melas". Tame straipsnyje pradedama aiškinti sekančiai: "Vienas stambiausiųjų skirtumų tarpe "Naujienų" ir komunistiškų oponentų yra tame, kad komunistai priima kiekvieną "revoliucionišką" žinią, paskelbtą laikraščiuose, kaipo tikrą tiesą, o kiekvieną "atžagareiviską" žinią kaipo melą: "Naujienos", neatsižvelgiant į žinių pakraipą, stengiasi apvertint jų teisingumą".

Matote, kad "Naujienos" neatsižvelgia į žinių pakraipą, apie tai prisipažyta pats melų specialistais "N." redaktorius. Bet jis sako: "dedąs pastangas apvertinimui žinių teisingumo". Tos "pastangos" mums yra nematomos, bet žinomos iš pačių "N." špaltų, kurias skaitant dalykas pats per save paaiškėja, kad "N." redakcija dėlei apvertinimo žinių teisingumo, pavartoja social-buržuazines svarstykles ir pagal jo iš dešinės pusės atžagareiviską supratimą, žinios yra visos "teisingos", kurios tik šmeižia komunistus. Už tai atžagareiviškos žinios, ne tik kad randasau "Naujienose" vietos, bet jos (žinios) yra pageidaujamos "N." redakcijai, nes pasiremiant tomis atžagareiviškomis žiniomis "N." redakcija dar didesnius "burbulus" gali pūsti savo editorialiniuose straipsniuose vien tuo tikslu, kad apšmeižus - apjuodinus savo oponentus komunistus.

Pagai šmeižtų redaktoriaus "svarstykles" — iškairės pusės visos revoliucioniškos žinios yra "neteisingos". Neteisingomis yra priskaitoma visos tos žinios, kurios yra neprielankios social-išdavikų II Internacionalui ir tos, kurios pasmerkia to neva Internacionalo "tėvus": Ebertą, Šeidemanną, Noskę ir jų kompaniją Vokietijoj ir tokio pat, arba panašaus typo social-išdavikus kitose šalyse už jų pasidarbavimą, tiesioginiu arba netiesioginiu būdu, savo šalių imperialistams toje kritiškoje valandoje, kuomet ėjo ir eina mirtina kova proletarinės revoliucijos Vokietijoj ir kitose europinėse valstybėse. Na ir kaipgi talpins "N." redakcija tokias revoliucioniškas žinias, kurios pasmerkia jo (Grigaičio) vienminčius frentus? Juk tai negalimas daiktas smerkt tuos, su kuriais dirba bendrą darbą, kad nuslopinus proletariato revoliuciją. O, ne, jokiu būdu negalima!... Tai visai ne jo darbas talpint į "N." tokias žinias, kurios smerkia social-išdavikus.

Bet pilnai sutinka "N." redakcija savo laikraštyje perspausdinti iš kapitalistiškų geltonųjų didlapių visas reakcioniškas žinias, kurios tik šmeižia komunistų III Internacionalą ir jo tvėrėjus, įžymiausius draugus, kaip Leniną, Trockį ir kitus, kurie, paėmę pavyzdį iš Rusijos draugų, eina tuo pačiu erškėčiuotu keliu prie galutino paliuosavimo darbininkų klesos iš kapitalistinės alginės vergijos. Ot, tą proletarinę revoliuciją šmeižti — tai buvo ir yra "Naujienų" redakcijos darbas. Kad tas yra teisybė — liūdija ir šis faktas: kuomet viso pasaulio susipratę darbininkai apvaikščiojo sukaktuves dviejų metų Rusijos Tarybų Respublikos gyvavimo, kuomet visi iš to linksmai džiaugėsi, sveikino Rusijos proletariatą, taip karžygiškai kovojusį už savo laimėjimus ir pasiliuosavimą iš kapitalistinės vergijos — tuo pačiu laiku mūsų sociališdavikų organas "Naujienos" kruvinomis ašaromis verkė, kad Rusijos darbininkų valdžia taip ilgai išsilaikė, kad ją kontrevoliucionieriai dar nepasmaugė. "Naujienos" savo editorialuose šmeižė Rusijos proletariato revoliuciją, niekino tos revoliucijos vadus už jų neva "tiesioginį veikimą", už "nedemokratiškumą" ir tt....

Argi social-išdavikų oportunistinė taktika yra geresnė? Ar pas juos yra demokratiškumo nors sulyg nago juodymo? Ne. Jų oportunistinė-buržuazinė taktika tik ir išdavė darbininkų klesos reikalus, kaip buvusioje karėje, taip ir dabartinėje proletariatinėje revoliucijoje. Jų skelbiamas "demokratiškumas", tai tik skraistė pridengimui social-išdavikiškų darbų. Kurgi jų demokratiškumas, kuomet vienas nuošimtis pabėgėlių iš mūsų Sąjungos nori užgriebti visą turtą iš pasilikusių 99 nuošimčių?

Jeigu "N." redakcija būtų bešališka ir dėtų pastangas "dėlei apsvarstymo žinių teisingumo", kaip kad ji sakosi "deda", tai netilptų tiek "blofų" "N." puslapiuose. Dabargi tas geltonlapis pavirto tiesiog į melų maišą. Jame ("N.") buvo skelbiama dešimts kartų, kad Petrogradas puolė. Bet ar puolė gi? Ne. "Naujienos", apsvarsčiusios teisingumą, patalpino dešimtį "teisingų" blofų. Jos skelbė kelis sykius, kad tie nelabieji Rusijos bolševikai nužudė "revoliucijos močiutę" Breškovskienę, o paskui Breškovskienė pati buvo atvykusi į Ameriką. Tai dar keli blofai (jei netikit iš numirusių prisikėlimui). Jos skelbė ir prisispyrę tvirtino, kad Rusijos Prol. Rev. vadovai N. Leninas ir Trockis esą Vokietijos imperialistų šnipai. Bet ar prirodė? Ne, nes neturėjo faktų.

Jos skelbė, kad Chicagoj buvusioj Komunistų Konvencijoj sutvėrimui Komunistų Partijos dalyvavę du šnipai: McDonough ir Egan, kaipo "legaliai" komunistų delegatai, nes tie du žmonės turėję mandatus. Bet ar prirodė tai? Ne. Tai dar vienas melas. Tų melų, "blofų" ir purvų, kurie tilpo ir tilpsta "N." špaltose negalima būtų surašyti į kelias jaučio skūras, todėl neverta užimti laikraštyje brangią vietą, kad juos visus pakartojus. Jau ir paduoti faktai užtektinai parodo dabartinio "N." redaktoriaus veidmainybę jo darbų, kurie prieštarauja jo paties pasakytiems žodžiams, būk jis "dedąs" pastangas dėlei "apsvarstymo žinių teisingumo".

Erškėtis.

P. S. — Kad tai yra viskas tiesa, kas viršuje pasakyta, tai gali paliūdyt tas, kuris "Naujienas" skaito ir **supranta ką skaito.**

Erškėtis.

KLAIDOS ATITAISYMAS.

"Laisvės" N61, "Apžvalgos" pirmoje špaltoje, dvidešimts septinta eilutė iš apačios, skamba sekančiai:

"Novyj Mir" platino plakatus "stęs. Didesnio provokacijos ir tt.

Turėjo būti:

"Novyj Mir" prie jos kurstęs. Didesnės provokacijos ir tt.

ZIGZAGAI.

Ponas Grigaitis yra vadas lietuviškų smalavirių. Tie smalaviriai užsispyrė gaut Liet. Kom. Sąj. (tai yra, Liet. Soc. Sąj.) pinigus — Namo bendrovės fondą. Jie mano, kad laikas jiems dabar begalo patogus. Valdžia meiliai į juos žiūri, o komunistus persekioja. Puikiausia proga gaut pinigų.

1917 m. d. Stilsonas važinėjo po Ameriką, rinkdamas aukų namo fondui. Atvyko ir į Chicagą, atėjo į "Naujienas".

Klausia Grigaičio, kiek aukaus. O Grigaitis špygą — nei cento. Sako, jei nori, tai pasiim mano skolas.

Tai taip rūpėjo Grigaičiui Sąjungos namo fondas. Kada aukaut — nei cento, kada pinigų gaut smalaviriam — jis pirmas.

Nelaimingi sąjungiečiai, kurie savo pinigais tą šveicarišką sūrį "į mokslus išleido".

***

Paklauskit Michelsono, ar daug jisai aukavo LSS. (L. K.S.) namo fondan?

Bet kur jis duos jums dolerį, kuomet net po kvoderį jisai nemokėjo LSS. per du metu.

***

Bagočius nepriguli prie Liet. S. Sąj. (L.K.S.) nuo 1912 m. rudens (kada įvyko garsusis Živatkausko areštas).

O dabar jisai pasidarė šulas Grigaičio ir Hermano akyse. Bagočius mokina svietą socializmo.

O skelkitės uolos! Vyrai, laikykit susiėmę savo pilvą.

Bagočius mokina svietą s-o-c-i-a-l-i-z-m-o.

O ar seniai jisai su Ramanauskučiu triumfališkai maršavo vardan tautos.

Broli Širvyde: kaip tu atleidai visas nuodėmes Pijui, taip atleisk visas nuodėmes Fortunatui, pradėjus nuo jo prisikėlimo iš numirusių, baigiant jo nekalta laisvamanybe.

***

"Vienybė" rėkia ant komunistų.

O Lietuvos valdžia veda Dorpate su jais derybas.

Nedaug valstybinio proto pas vienybiečius. Kam taip kolioties, kuomet per metų-metus reikės su komunistine Rusija kaimynystėj gyvent?

***

Kam tas puikusis "Laisvės" korespondentas Montello kritikuoja tą dievo mūkelę Smelstorių?

Kam iš komunistinės kanuolės šaudyt į biedną politinę bluselę?

***

Aš jums pasakysiu, kad tarpe Hermanų viešpatauja neapsakomas draugiškumas. Tik jūs įsivaizdinkite šitą faktą: Hermanienė referendumu išrinko Hermaną Liet. Soc. Namo Bendrovės sekretorium. Laike balsavimo nebuvo nei vieno balso priešingo Hermanui.

Ar tai ne vienybė ir draugiškumas?

***

"Jei bogu", p. Bagočiui Chicagoje lengviau buvo kentėti vyčių kedines vaišės, negu Brooklyne komunistų duodamas pastabas. Apie tai jis pats viešai prisipažino.

***

Bagočius išlaikė pas vyčius ekzameną. Pirmiaus jam vyčiai kedėmis galvą padaužė, o paskui pakvietė bendrai su jais demonstracijoje dalyvauti. Abidvi užduotys tapo gerai atliktos.

***

Širvydas rengia iškilmingas krikštynas. Mat, p. Grigaitis dabar naujai atgimęs, tai būtinai reikės jį apkrikštyti.

Trio.

NAUJOMIS OHIO TEISĖMIS STREIKIERIŲ VADOVAI SUIMTI KAIPO "KRIMINALISTAI"

"Kriminališkas sindikalizmas'" pasodino kalėjiman plieno ir anglies streikierių organizatorius Youngstowne.

Youngstown, Ohio, 24 d. lapkr. — Apkaltinti kriminališku sindikalizmu J. E. McCadden, sekretorius-iždininkas plieno streikierių komiteto iš Youngstown distrikto; John Klinski, Washington County, Pa., anglies streiko organizatoriai buvo suareštuoti E. Youngstowne, kuomet jie grįžo nuo streikierių susirinkimo Coitsville. Visi tapo paliuosuoti panedėlio ryte, užstačius už kiekvieną po $3,000 kaucijos.

Suareštuotuosius policija skundė už agitavimą streikierių surengti demonstracijas panedėlyje, kuomet bus laikomos laidotuvės vieno streikierio, kuris mirė nuo policijos kulipkų padarytų žaizdų.

EX-KAREIVIAI ŠAUDO DARBININKŲ UNIJOS NARIUS.

New Orleans, 22 d. lapkr. — Trys vyrai tapo užmušti ir 30 pavojingai sužeista mūšyje tarpe Amerikos Legijono (ex-kareivių) ir darbininkų unijos vadovų Bogolusa miestelyje, kuris randasi netoli nuo New Orleans. Muštynės prasidėjo iš priežasties "deportavimo" vieno unijisto.

Užmuštieji yra: L. E. Williams, Amerikos Darbo Federacijos vietinio skyriaus pirmininkas ir darbininkų unijos laikraščio redaktorius; A. Bouchillon ir Thomas Gaines, unijistai dailydės.

Korespondencijos

IŠ CHICAGOS PADANGĖS.

[illegible] d. lapkričio Komunistų [illegible]jos Centralis Komitetas su [illegible] tarptautinį masinį susi[illegible] Ashland Auditorium [illegible] Publikos susirinko apie 5 [illegible]tkstančiai. Pirmininkas, [illegible] C. E. Ferguson atidarydamas susirinkimą, paaiškino apie [illegible] darbininkų vadų, iš ko [illegible]ėjo, kad yra suareštuota [illegible] Komunistų Partijos Pildomo [illegible]teto nariai, du sekretoriai [illegible] — vokiečių ir lenkų ir [illegible] iš veikėjų. Pirmiausiai [illegible]ėjo drg. H. C. Wicks apie [illegible]munistų Partijos principus [illegible]kracionierius, nes ir jis pats [illegible] areštuotas diena pirm pra[illegible]. [illegible]trus kalbėjo tulas anglas [illegible] detroitietis. Trečias kalbėjo [illegible]uskai) drg. Stoklitskis apie [illegible]jos revoliuciją ir Sovietų [illegible]ą. Pertraukose visa publika po vadovyste kalbėtojų, su[illegible]avo Internacionalą.

[illegible]ėdžiūrint, kad įžanga į pra[illegible]as buvo po 15 centų, kada [illegible] aukas agitacijos fondui, [illegible] publika sumetė dar $166.50.

V. V .V.

* * *

19 d. lapkričio L.D.L.D. 19 [illegible] turėjo surengusi prakalbas. [illegible]ėjo d.d. V. J. Andriulis ir [illegible] Kukutis. Pirmasis kalbėjo [illegible] L.D.L.D. ir už ją agitavo, [illegible]nasis — abelnai apie darbi[illegible] judėjimą. Prakalbos pa[illegible].

Kaimietės Duktė.

* * *

Neseniai L.S.S. 81 kp. turėjo [illegible]rengusi Dr. Montvidui pra[illegible]as. Jo prakalba nėsiskiria [illegible] Račkaus prakalbų. Jis vi[illegible] niekino komunistus. "Lais[illegible]" jis vadina anarchistv laik[illegible]. [illegible]

Nors iki šiol dar nepriguléjau [illegible] komunistų, bet Montvido [illegible]mai komunistų verčia ma[illegible] prie jų prisidėti.

Šventakupris.

IŠ RADIKALŲ VEIKIMO.

DETROIT, MICH. — 9 d. [illegible]pkričio čia įvyko tarptautiš[illegible] komunistų surengtas pami[illegible]jimas Rusijos Sovietų val[illegible] gyvavimo dvimetinių su[illegible]taviių. Viskas iškilmingai at[illegible] Arena Garden Hall. Pub[illegible] buvo apie 12,000 ir dau[illegible]mas sugryžo, negalėdami įeiti [illegible]ėm.

Pirmiausiai rusų choras dai[illegible]avo revoliucioniškas dainas ir [illegible] orkestra puikiai pagrajino. Po to prasidėjo prakalbos. [illegible]ėgliškai, lenkiškai ir rusiškai. [illegible] pabaigos buvo priimta re[illegible]ucija prieš blokadą ant Ru[illegible]ijos. Publika vienbalsiai šau[illegible], kad turi būti nuimta blo[illegible]ė.

Buvo daugybė policistų, bet [illegible]ėkimo nestabdė, tik manda[illegible]ai darė tvarką publikoj, tar[illegible]am keno prašyti.

Buvo renkamos aukos dėl lė[illegible] padengimo; surinkta $765.00 [illegible]samdymas svetainės lėšavo $75.00. Reiškia, dar atliko dėl [illegible] reikalų.

Daug literaturos tapo išpar[illegible]uota.

15 d. lapkričio L.S. Jaunuo[illegible]ės Lygos 6 kp. statė scenon [illegible]ramatišką vaizdelį — "Likimo [illegible]asmė". Aktoriai savo užduotis [illegible]ėko apygeriai. L.K.S. 116 kp. [illegible]oraa sudainavo keletą pirmei[illegible]ių dainų, po vadovyste fino [illegible] Lowen. L.S. Jaunuomenės [illegible]ygos 6 kp. stygų orkestra su[illegible]ambino kelis šmotus, kas pub[illegible]ai labai patiko. Publikos buvo [illegible]aug, bet neužsilaikė gerai lai[illegible] lodime bei dainavimo. Patar[illegible]ma L.K.S. 116 kp., kaipo dau[illegible]iausiai veikiančiai, kada rengs [illegible]ašius vakarus, kad paskir[illegible] ypatas dėl tvarkos dabojimo [illegible]ublikoj. Po to prasidėjo šokiai. [illegible]eino kuopai liks.

F. V.

KUN. BARTU[illegible] SUGRYŽ[illegible]

MT. CARMEL, P[illegible] lapkričio sugryžo [illegible] garsusis klerikalų [illegible] daktaras kunigas [illegible] tuška. Į šį jo pagr[illegible]nės, ypač lietuviai [illegible]tiškai — nerengia [illegible]kimo ovacijų, kokia [illegible] atgal jam čia buvo [illegible]rapijonai, kuomet [illegible] iš Rymo po atlanky[illegible]

Dabar daugumas [illegible] prie pirmos progos [illegible]klupti su paklausin[illegible]ra su tais pinigais, [illegible]metai atgal, čia i[illegible] jis rinko, žadėda [illegible] juos į Lietuvą ir [illegible]nėms padalyti?

Iki šiol Mt. Car[illegible]žiaus lietuvių par[illegible] kun. V. Dargis, b[illegible] sugryžus, nežinia, [illegible]čia pasiliks.

IŠ DARBIN[illegible] JUDĖJ[illegible]

BENLD, ILL. [illegible]linkės streikas tę[illegible]miai. Nors nedat[illegible]das matosi tarpe [illegible]pač tarpe šeimyna[illegible] visgi jie laikosi [illegible] nemano gryžti p[illegible]kol jų teisingi re[illegible]bus išpildyti.

* *

19 d. lapkričio [illegible] kp. nutarė paau[illegible]kaus bylos vedim[illegible]

Kuopa rengi[illegible] "Karės Nuotako[illegible] pavyks tai pada[illegible]sakyt. Mat, ang[illegible] kuoja, o kitokių [illegible]

Neseniai aple[illegible] Plečkaitienė, L.[illegible] finansų sekreto[illegible] yra pasidarbav[illegible] tarpe. Pereitą ž[illegible]čiu buvo įsteigt[illegible] vakarienė moky[illegible] keletas moterų i[illegible] mokinių yra j[illegible] pramokinimą ju[illegible] draugė nuolat [illegible] prakalbose, dai[illegible]cijose. Kuopa [illegible]sios savo draug[illegible]

Kuopietės li[illegible] sekmių josios [illegible] kolonijoj, Chic[illegible]

Be

LAIŠKAS I[illegible]

Gerb. "Laisvės"

Aš patėmija[illegible] 47 mano kaim[illegible]tuvos, kur yra [illegible] ir aš pasiųsti[illegible] vokiečiai ir b[illegible]bai nuvarginę [illegible]laišką iš Lietu[illegible]lio, Stanislov[illegible] Pasnetalių ka[illegible]bos, kuriame [illegible] taip. Nejaugi [illegible]liems buvo b[illegible] paties kaimo [illegible]aniuolai?

K

LAIŠ[illegible]

Dabar Liet[illegible]tą patį, kaip [illegible]arklius, verši[illegible]javus; nežiū[illegible] neturi, visti[illegible] paskirtą dalį [illegible] savo turi pir[illegible]duoti.

Iš pradžio[illegible] valdžia prad[illegible] daug geriau, [illegible]nes ji pradė[illegible] už paimamu[illegible]bar mūsų [illegible] už nieką. U[illegible]kius popier[illegible]bonėmis. Sa[illegible]pinigais užr[illegible]

Pinigų m[illegible]mes vietoj[illegible]nes. Jau yr[illegible]bones už p[illegible]

Jūs klaus[illegible]kai. Bolšev[illegible] partija. Jie[illegible] kad nebūtų [illegible] visi būtų [illegible]

Ponų žeme[illegible]da bežemia[illegible]

Korespondencijos

Iš CHICAGOS PADANGĖS.

16 d. lapkričio Komunistų Partijos Centralis Komitetas surengė tarptautinį masinį susirinkimą Ashland Auditorium Hall. Publikos susirinko apie 5—6 tūkstančiai. Pirmininkas, adv. C. E. Ferguson atidarydamas susirinkimą, paaiškino apie areštus darbininkų vadų, iš ko paaiškėjo, kad yra suareštuota du Komunistų Partijos Pildomo Komiteto nariai, du sekretoriai vertėjai — vokiečių ir lenkų ir keletas iš veikėjų. Pirmiausiai kalbėjo drg. H. C. Wicks apie Komunistų Partijos principus ir reakcionierius, nes ir jis pats buvo areštuotas diena pirm prakalbų.

Antras kalbėjo tulas anglas (?) detroitietis. Trečias kalbėjo (rusiškai) drg. Stoklitskis apie Rusijos revoliuciją ir Sovietų tvarką. Pertraukose visa publika, po vadovyste kalbėtojų, sudainavo Internacionalą.

Nežiūrint, kad įžanga į prakalbas buvo po 15 centų, kada rinko aukas agitacijos fondui, tai publika sumetė dar $166.50.

V. V .V.

* * *

19 d. lapkričio L.D.L.D. 19 kp. turėjo surengusi prakalbas. Kalbėjo d.d. V. J. Andriulis ir P. Kukutis. Pirmasis kalbėjo apie L.D.L.D. ir už ją agitavo, antrasis — abelnai apie darbininkų judėjimą. Prakalbos pavyko.

Kaimietės Duktė.

* * *

Neseniai L.S.S. 81 kp. turėjo surengusi Dr. Montvidui prakalbas. Jo prakalba nėsiskiria nuo Račkaus prakalbų. Jis visaip niekino komunistus. "Laisvę" jis vadina anarchistv laikraščiu.

Nors iki šiol dar neprigulėjau prie komunistų, bet Montvido šmeižtmai komunistų verčia mane prie jų prisidėti.

Šventakupris.

Iš RADIKALŲ VEIKIMO.

DETROIT, MICH. — 9 d. lapkričio čia įvyko tarptautiškas komunistų surengtas paminėjimas Rusijos Sovietų valdžios gyvavimo dvimetinių sukaktuvių. Viskas iškilmingai atlikta Arena Garden Hall. Publikos buvo apie 12,000 ir daugumas sugryžo, negalėdami įeiti vidun.

Pirmiausiai rusų choras dainavo revoliucioniškas dainas ir lenkų orkestra puikiai pagrajino. Po to prasidėjo prakalbos. Angliškai, lenkiškai ir rusiškai. Ant pabaigos buvo priimta rezoliucija prieš blokadą ant Rusijos. Publika vienbalsiai šaukė, kad turi būti nuimta blokada.

Buvo daugybė policistų, bet veikimo nestabdė, tik mandagiai darė tvarką publikoj, tartum keno prašyti.

Buvo renkamos aukos dėl lėšų padengimo; surinkta $765.00 Nusamdymas svetainės lėšavo $375.00. Reiškia, dar atliko dėl kitų reikalų.

Daug literaturos tapo išparduota.

15 d. lapkričio L.S. Jaunuomenės Lygos 6 kp. statė scenon dramatišką vaizdelį — "Likimo Bausmė".Aktoriai savo užduotis atliko apygeriai. L.K.S. 116 kp. choras sudainavo keletą pirmeiviškų dainų, po vadovyste fino K. Lowen. L.S. Jaunuomenės Lygos 6 kp. stygų orkestra suskambino kelis šmotus, kas publikai labai patiko. Publikos buvo daug, bet neužsilaikė gerai laike lošime bei dainavimo. Patartina L.K.S. 116 kp., kaipo daugiausiai veikiančiai, kada rengs panašius vakarus, kad paskirtų ypatas dėl tvarkos dabojimo publikoj. Po to prasidėjo šokiai. Pelno kuopai liks.

F. V.

KUN. BARTUŠKA SUGRYŽO.

MT. CARMEL, PA. — 21 d. lapkričio sugryžo iš Europos garsusis klerikalų diplomatas, daktaras kunigas Vincas Bartuška. Į šį jo pagryžimą žmonės, ypač lietuviai žiūri skeptiškai — nerengia tokių pasitikimo ovacijų, kokias keli metai atgal jam čia buvo surengę parapijonai, kuomet jis sugryžo iš Rymo po atlankymo šv. tėvo.

Dabar daugumas kalba, kad prie pirmos progos žada jį užklupti su paklausimais. kaip yra su tais pinigais, kuriuos trys, metai atgal, čia ir apielinkėje jis rinko, žadėdamas nuvežti juos į Lietuvą ir ten jų giminėms padalyti?

Iki šiol Mt. Carmel šv. Kryžiaus lietuvių parapijoje buvo kun. V. Dargis, bet, Bartuškai sugryžus, nežinia, kuris iš jų čia pasiliks.

Triasas.

Iš DARBININKŲ JUDĖJIMO.

BENLD, ILL. — Šios apielinkės streikas tęsiasi gana ramiai. Nors nedateklius ir skurdas matosi tarpe streikierių, ypač tarpe šeimynas turinčių, bet visgi jie laikosi vienybėj ir nei nemano gryžti prie darbo tol, kol jų teisingi reikalavimai nebus išpildyti.

* * *

19 d. lapkričio L.M.P.S. 71 kp. nutarė paaukuoti $3 Mockaus bylos vedimui.

Kuopa rengiasi perstatyti "Karės Nuotakos", bet ar jai pavyks tai padaryti, sunku pasakyt. Mat, angliakasiai streikuoja, o kitokių darbų čia nėra.

Neseniai apleido Benldą d. Plečkaitienė, L.M.P.S. kuopos finansų sekretorė. Ji nemažai yra pasidarbavusi benldiečių tarpe. Pereitą žiemą jos rūpesčiu buvo įsteigta anglų rašybos vakarienė mokykla, kurią lankė keletas moterų ir vyrų. Daugelis mokinių yra jai dėkingų už pramokinimą jų rašyti. Minėta draugė nuolat pasižymėdavo prakalbose, dainose ir deklamacijose. Kuopa netoko veikliausios savo draugės.

Kuopietės linki jai gerų pasekmių josios veikime naujoj kolonijoj, Chicagoj.

Benldo Varguolė.

LAIŠKAS IŠ LIETUVOS.

Gerb. "Laisvės" Red.: —

Aš patėmijau "Keleivio" No. 47 mano kaimynų laišką iš Lietuvos, kur yra rašoma, kad ten ir aš pasiųsti "Laisvei" vieną vokiečiai ir bolševikai juos labai nuvarginę, todėl sumaniau laišką iš Lietuvos nuo savo brolio, Stanislovo Daškausko, iš Pasnetalių kaimo, Kauno rėdybos, kuriame rašome visai kitaip. Nejaugi bolševikai tik tuliems buvo blogi, o kitiems to paties kaimo žmonėms buvo aniuolai?

Kaz. Daškauskas.

LAIŠKO DALIS.

Dabar Lietuvos valdžia daro tą patį, kaip ir vokiečiai: ima arklius, veršius, avis, sviestą ir javus; nežiūri, ar kas turi, ar neturi, vistiek reikia atiduoti paskirtą dalį; jeigu kas neturi savo turi pirkti nuo kitų ir atiduoti.

Iš pradžios, kaip tik Lietuvos valdžia pradėjo gyvuoti, buvo daug geriau, negu po vokiečiais, nes ji pradėjo brangiau mokėti už paimamus daiktus. Bet dabar mūsų valdžia jau nemoka už nieką. Už viską ji duoda kokius popierus, kurie vadinasi bonėmis. Sakoma, kad po karės pinigais užmokės.

Pinigų mums nesiųskite, nes mes vietoj pinigų gausime bones. Jau yra tokių, kurie gavo bones už prisiųstus pinigus.

Jūs klausėte, kas yra bolševikai. Bolševikai yra darbininkų partija. Jie nori sulyginti visus, kad nebūtų ponų; jie nori, kad visi būtų lygūs darbininkai. Ponų žemes jie atima ir atiduoda bežemiams ir mažažemiams. Ponai ir kunigai nori, kad lenkai Lietuvą užimtų, tuomet jie turėtų valią ant mužikų.

KLAUSIMAS IR ATSAKYMAS.

KLAUSIMAS.

Kada dangus ir žemė sudegs 17 d. gruodžio, kur tuomet dievas gyvens?

Utikietis.

ATSAKYMAS.

Jis kraustysis ten, kur gyveno tuomet, kuomet nei dangaus nei žemės nebuvo.

KLAIDOS ATITAISYMAS.

Dienraščio No. 54, smulkių žinučių skyriuj, žinutė iš Minneapolis, Minn., pasakyta, kad d. Šiugžda ir K. Griškus skolino S-gos Namo B-vei po $25. Turėjo būti taip: d. A. Šiugžda skolino 25, d. K. Griškus—$100 ir M. Zaldokas—$25. Viso $150. Visi skolino be nuošimčio ir neapribotam laikui.

A. Šiugžda.

RED. ATSAKYMAI

F. V., Detroit, Mich. — Jūsų pastabos nededame. Tas gali sukelti bereikalingus ginčus. Norint ką teisingai aprašyt, nereikia laukt iki kas neteisingai bei nepilnai teisingai parašys, bet pačiam paskubėt.

Laisvės Mylėtojui, Grand Rapids, Mich. — "Laisvės" No. 56 jokios korespondencijos iš jūsų miesto nėra.

K. Vilaniškiui. — Laiško nesurandame. Gaila. Veikiausiai jis kokiu nors būdu žuvo kelionėj, jį grąžinus.

Šturmui, Rockford, Ill. —Kol kas, dėl tulų priežasčių tokias žinutes sulaikome.

Darbdavių ar darbininkų diktatura?

Tik du keliai šiandien liko pasirinkimui. Vienas — eiti pas turčius ir laikinai palaikyti jųjų diktaturą, su kurios pagelba jie šaudo darbininkus, išėjusius į streiką dėl žmoniškesnio pragyvenimo, dėl žmoniškesnio aprūpinimo savo mažų—nekaltų kūdikėlių ir moteries, kuri per ištisas dienas dirba nuo anksti ryto iki vėlai nakties. Antras kelias — eiti pas darbininkus ir stoti už darbininkų diktaturą. Taip, už *darbininkų diktaturą!*

Mūsų buvusieji draugai, dabar priešai, socialistai, šaukia, išskėtę rankas, kad jie nenorį jokios diktaturos, bet tuo pačiu laiku, kada jie priešinas darbininkų diktaturai, gal tuli nesužiniai, pilnai pritaria kapitalistų-darbdavių diktaturai.

Gal tu mielas skaitytojau tam pasakymui netikėsi. Labai gerai. Mąstyk, mąstyk, mąstyk apie kruvinus streikus, apie raitus amerikoniškus kazokus, kurie trempia vyrus, moteris ir vaikučius, kuomet šie ramiai demonstruoja New Yorko gatvėmis. Klausykis kaip jie visi gailiai vaitoja parblokšti ant akmeninės gatvės ir sužeisti amerikoniškų kazokų buožėmis.

Kodėl taip? Atsakyk. Kodėl?

Tai yra darbdavių diktatura ant darbininkų. Žinios iš Washingtono eina viena paskui kitą, kad visos militarės spėkos yra prirengtos dėl tavęs, darbininke. Taip greitai jos pribus į tavo miestą ar miestelį, kaip greitai tu mesi darbą ir apskelbsi streiką, reikalaudamas 5, 10, 15 arba daugiaus nuošimčių pakėlimo algos. Taigi būk prisirengęs pakęsti jos smūgius tu, darbo žmogau.

Taip, darbdavių diktatura skaudi, žiauri, nežmoniška.

Bet kas gi yra ta darbininkų diktatura? — gal skaitantis šiuos žodžius paklaus.

Darbininkų diktatura yra tokios rūšies, kurią vykdo ir palaiko darbininkai, t. y., tie žmonės, kurie dirba patys ir nori, kad ir kiti *visi dirbtų*. Reiškia, bedarbiai nereikalingi, net pavojingi tiems, kurie dirba.

čia ir iškyla susirėmimas. Darbdaviai, kurie nedirbo per ištisus amžius, nežino kas yra darbas, spardosi ir čiaudi iš pykčio, kuomet išgirsta apie ateinančią tą dieną, kada jiems prisieis po prievarta dirbti.

Rodos, nėra nieko tokio baisaus iš darbininkiško atžvilgio. Rodos, ko gi čia bijoti darbo? Juk ir dievas pasakė: "Prakaite tavo valgysi duoną savo". Bet taip nėra. Ir ką daro dabar Europos ir Amerikos kapitalistai su Rusijos darbininkiška valdžia ir tenai įvesta darbininkų diktatura, reikalaujančia, kad visi dirbtų?...

Rusijos darbininkai savo programe aiškiai pasakė, kad darbininkų diktatura bus tol, kol visi pereis į darbininkų eiles, kitaip, kol pradės dirbti naudingą darbą dėl žmonijos, ir kaip greitai tas įvyks, taip greitai ir minėta diktatura pati per save išnyks. Tai yra natūrališkas dalykas; jeigu kas yra nevartojamas, jis pats per save nyksta.

Taigi, teisingam ir darbščiam žmogui, norinčiam iš savo darbo gyventi, iš darbininkų diktaturos jokio pavojaus *nėra* ir *negali būti*.

Pabaldoms, kurie trankosi po miestų viešbučius, gyvendami iš randos, nuošimčių ir įdėto į biznius kapitalo, tas yra dideliu pavojum. Jiems gręsia netik, kad reikės užsidirbti pragyvenimo išlaidas ir nebus kada važinėti po Paryžių, Londoną ir kitur, bet darbininkų diktatura paklaus, kur tie ponai, ponaičiai ir panaitės gavo tuos didelius maišus pinigų, su kurių pagelba jie išnaudojo ir skriaudė darbininkus.

Taigi nėra reikalo nusigąsti darbininkų diktaturos. Darbininkai sau botagų neveja ir kalėjimų nestato. Jeigu kapitalistai pristatė kalėjimų, tai jie ir turėtų nors kiek išbandyti juos iki išgaruos jiems iš galvų darbininkiškos diktaturos baimė, jie turėtų atsisėsti ten, kur jie sodindavo darbininkus, kuomet šie sustreikuodavo ir pareikalaudavo žmoniškesnio pragyvenimo sau ir savo šeimynomis.

Kuriai diktaturai tu, darbininke, pritari? Darbininkų, ar kapitalistų?

J. A. Dementis.

SMULKIOS ŽINUTĖS.

Girardville, Pa. — 17 d. lapkričio čia buvo surengtos d. Jukeliui prakalbos. Prakalbos pavyko.

Renkant aukas LKS. Apsigynimo Fondan, aukavo šie draugai: B. Baranauskas, S. Murininkaitis ir P. Petrika — po $1; smulkių aukų surinkta $5.55. Viso $12.55. Aukos perduotos d. Jukeliui.

Aukautojams tariame širdingą ačiu. **Wm. Reklys.**

Moundsville, W. Va. — Neseniai mūsų kolonijos aidoblistai turėjo surengę balių politinių kalinių naudai. Mūsų vyčiukai, kad pakenkus tam baliui, surengė savo maskaradų baliuką, pas tulą našlę stuboj. Susirinko kelios davatkėlės ir keletas rožančiuotų vytukų. Jų smuikorium buvo šaunus "komunistas".

H. Vištartas.

Rockford, Ill. — LSS. 75 kp. atsisakė turėti ką nors bendro su Grigaičio sąjunga.

Šturmas.

AUKOS

Apsigynimo Fondo

CARNEGIE, PA. — surinkta per J. Galavecką—LKS. 108 kp. ir LMP. S. 57 kp.—po $10.00; V. Ramanauskas, F. Ramannuskas ir K. Ramanauskas—po $1.00; smulkių $1.50. Viso $24.50.

ARNOLD, PA. — APLA. 9 kp.—$20.00; F. Urbonas, V. Besnikas ir J.K. Gedminas—po $3.00; P. Krikščiunas $1.50; J. Stanis, K. Aidukas, S. Bijevičiė, A. Adomaitis, V. Purišnčikas, F. Ulaviče, J. Kazaragis, S. Daugela, M. Slukis, A. Stankus ir J. Avizus—po $1.00; smulkių $10.25. Viso $51.75; surinkta per V. Česnika APLA. 9 kp.

RACINE, WIS.—LMPS. 70 kp.—$20.00.

BROOKLYN, N.Y.—Kasakaičio surinkta $9.00. Surinkta Surgical Workers streikierių susirinkime.

GRAND RAPIDS, MICH. — Surinkta LKS. 51 kp. per B. Railiutę: LKS. 51 kp. — $5.00; V. Juškaitis, K. Rasikas, R. Belinis, J. Gilgota, J. Sabas, M. Raskienė, P. G. Kerg, P. Jakus, C. Jakimavicz, G. Daukas, J. Gutauskas ir J. Eringis—po $1.00; smulkių $6.00. Viso $26.20.

SPRINGFIELD, OHIO. — Surinkta P. Kalvaičio: L.K.S. 260 kp., J. Ceberka, J. Lisauckas, M. Sederskis ir F. Kripas—po $1.00; smulkių $9. Viso $14.50.

CHICAGO, ILL. — smulkių $18.05. Prisiųsta per V. J. Andrulį.

ROCKFORD, ILL. — J. Simanauskas ir J. Žukauskas—po $1.00; smulkių 30c. Viso $2.30.

ROYALTON, ILL .— Surinkta per prakalbas (?) $14.58.

BROOKLYN, N. Y.—Priduota per J. Jukelį $1.00. (Kas?)

PHILADELPHIA, PA. — Perduota, kurie buvo surinkta drg. V. Debsui. Juos Pildomasis Komitetas paskyręs Agitacijos Fondan. Bet jie buvo renkami į politišką prasikaltėlių fonda, tad juos ir paskyrė į Aps. Fondą. (Kiek?)

DETROIT, MICH. — Surinkta L.M. P.S. 17 kp. J. Tribulas ir J. Latonas—po $1.00; smulkių $12.40. Viso $14.40.

WILKES BARRE, PA. — Z. Gillen—$1.00; smulkių $4.10. Viso $5.10.

HAVERHILL, MASS. — Surinkta LMPS. 55 kp. $1.05.

HARRISON, NJ.— LKS. 161 kp. nariai A. Kazakevičia, P. Petraitis, K. Kuzmickas ir V. Vilkauckas — po $1.00. Viso $4.00.

CEDAR RAPIDS, IOWA. — F. T. Martin—$2.00; J. Šobes $1.00; smulkių $4.75. Viso $7.75. Virš minima suma surinkta K. Minelgos, nepažymėta keno įgaliotas.

WORCESTER, MASS. — Surinkta LMPS. 2 kp. R. Meils—$1.00; smulkių $12.80. Viso $13.80.

BURLINGTON, N J. — LMPS. 78 kp.—$5.00; A. Balžekienė — $1.00; smulkių $3.00. Viso $9.00.

PROVIDENCE, R. I.— L.K.S. 197 kp. A. Klimavičius ir J. Lakis—po $1.00 ;smulkių $9.50. Viso $11.50.

MILWAUKEE, WIS.— LMPS. 89 kp. — $3.00; A. Vitkienė — $1.00; smulkių $5.25. Viso $9.25.

HAZLETON, PA.—LSS. 80 kp.—$2.00; P. Žemaitis—$1.00; smulkių $3.50. Viso $6.50.

RACINE, WIS. — A. Rimkus, A. Čypas, V. Višniauskas, J. Plevokas ir F. Molekaitis—po $2.00; J. S. Gelumbs, A. Venclovienė, J. Chopas, A. Varkulis, A. Šaltonas, J. Miller, A. Garbanauskas J. Eibutis, M. Grigaliunas, J. Gendvilas, B. J. Pietrimas, K. Grimolis, A. Kazlauskas, A. Putna, F. Samsonas, M. Samsonienė ir K. Vistartienė— po $1.00; smulkių $7.40. Viso $34.35.

HARTFORD, CONN.— V. Slaugaitis ir A. Paulonys—po $5.00; Mary Uiton, J. Nixon, J. Virbickas, V. Enušaitis, M. Grobauskas, V. E. Bagdon, N. Sirutaitė, J. Stukis, M. Gavėnas, F. Kanolefsky, H. Menkauchaitė, A. Menkauchienė, J. Menkauskas, E. Donielis, D. J. Bernotas, A. Baltauskutė, M. Pakėkas ir F. Bušenskas — po $1.00; M. Faravich—$2.00; smulkių $9.50. Viso $39.50.

BROOKLYN, N .Y. — Surinkta kriaučių šapų čermonų: J. Valutkevičius, J. Lopinskas, J. Simokaitis, J. Karalewsky, P. Laukaitis, F. Stukas, J. Briedis, S. Briedis, A. Denney, A. Čekauskas, M. Nezvackas, J. Jakimavičius, J. Ravinis, J. Ješmontienė, J. Urbonavič, A. Papienė, J. Baleriunas, Ch. Monkus, P. Maronienė, E. Kiburienė, A. Ultok, Juoz. Mankus, Ig. Monkus, C. Pleškinis, J. Vaicekauskas, A. Žemaitienė, A. Tuneliute, J. Ungurat, J. Januška, C. Žemaitaitis, A. Tuskavich, M. Pulac, W. Angudaviče, J. Kolonskas, Rap. Briedis, J. Dawner, M. Naujalis, S. Dumčius, A. Motonoliutė, S. Čidronienė, L. Sledžanckas, J. Šukaitis, F. Auksoraitis, S. Levonas, A. Užuputis, W. Gudishen, J. Budrich, J. Jokubonis, J. Žėkas, W. Watalavich, J. Tynshas, A. Gimbutis, P. Anusvith, R. Zolotoraitienė, P. Motuza, A. Boltuškonis, J. Velepolskas, T. Bubelis, M. Kliminiutė, V. Motiošaitis, J. Lukoševiče, Sabata, G. Sakalowsky, J. Jogolsky, J. Lengvonas, M. Sadauskas, B. Jankaitis, Jos. Friend, G. Kazlauskas, K. Zavičkas, G. Srupeikis, J. Lečinskas, A. Matiošaitis, A. Simanovitz, M. Raskauskienė, M. Tamošauskienė, Krioklienė, J. Miliauskas, O. Saveckienė, J. Cibulskis, P. Vinčiunas, J. Jureviče, A. Venckunas, A. Sinušienė, J. Simaitis, A. Kačon, Pr. Simaitis, S. Meškereviče, V. Kazlauskas, Eve. Simaitis, R. Paulauckas, P. Salašaviče, P. Plester, A. Abromaitis, V. Miliauskas, J. Kalinauskas A. Juskauch, A. Zailckis, V. Karalevičiutė, J. Stakvilavičius, S. Stagniuniutė, J. Andriuškeviče, B. Sudleckis, A. Arkušinski, S. Čižik, A. Andriukaitis, A. Kanon, J. Mazauckas, J. Murauckas, K. Žemaitis, J. Žeriačkas, A. Boiloiba, L. Urbonavičius, F. Šreiberis, P. Čerkauskas, B. Jakubonis, L. Bush, W. Wilket, G. Andriuševičius, L. Seister, K. Krigseint, J. Petraška, K. Kasminski, A. Mishkinis, S. M. Damijonaitis, V. Karvelienė, J. Butkevičius, Baltrušaitienė, P. Pakalnis, M. Morolas, F. Morris, A. Michulis, K. Povilaitis, A. Inavče, V. Titenutė, S. Sirgidutė, E. Šakalauskienė, E. Žukiutė, E. Daurienė, P. Varnuškas, V. Genkus, J. Aleksaitis, A. Bojeriutė, J. Klemavičas, K. Simkevich, J. Petruška, A. Babauškas, A. Guoga, G. Yanus, A. Matukas, J. Nenis, E. Gavėnienė, Moknaviče, J. Liepinaitis, V. Lukašev ičiutė W. Miglenas, J. Sipaviče, S. Daubara, M. Barkaučienė, G. Blažys, J. Kriaučiunas, A. Kulis, J. Užupis J. Nauda, S. Valentinas, K. Remoska J. Lopašauskas, M. Balčiunas, J. Saroka, A. Adukauskas, J. Čižauskas, M. Alenekas, F. Zonis, J. Kunicki, G. Kazakevich, J. Diršis, A. Pipiras, K. Chenchuk, M. Stoselis, P. Šidulskis, J. Kunigonienė, A. Kunigonis, A. Jiešmantas, J. Busta, J. Stankus, Ant. Damijonaitis, J. Vizgirda B. Birgevičia, A. Tileiša, S. Teresa, J. Kundrota, B. Hoffmann, J. Alksa, E. Daukšis, M. Menderis, A. Kunigonis, E. Jasalaitis, J. Galiauskas, J. Kmeliauskas, D. Paskevičius, J. Raivikis, J. Gožienė, A. Kupčinskienė, M. Mildaikienė, A. Baniulis A. Usaitis, K. Unguraitis, A. Bormonas, J. Aleksinas, J. Žibinskas, F. Meikaifen, J. Ernbot, K. Januša, Anna Merkevich, M. Mikolaitis, Ig. Švilainis, P. Tumelis, V. Vaiginis, P. Mačenas, Vakelaitis, A. Gužas, M. Kraujalis, J. Naudžiunas, J. A. Manelis, S. Aniškevič, M. Sinkevičius G. Amirimoff, B. Chewinsky, V. Stuogis, A. Dichmonn, A. Rugienius, F. Timaitis, B. Naujokas, S. Bimbo, K. Stasiuleviče, S. Dugar, K. Vilkas, J. Vaznis, J. Rudzeviče, J. Mičiulis, P. Černauskas, J. Gudeleviče, K. Kairys, J. Gustaitis, J. Adomonis, G. Jokimas, J. Zubavich, A. Dainauskienė, B. Gerulis, J. Pečiukaitis, F. Kalpokas, A. Drenačiutė, V. Vikerta, K. Palšys, P. Mileikis, Ig. Kačinas, V. Kapturauskas, J. Žuris, J. Armonas, A. Baršaičiutė, M. Urbonas, J. Kriečas, A. Bugailiškis, A. Kirvitienė, N. Sidabra, A. Sukauckutis, P. Jasulaitis, J. Kliorikaitis, R. Bulnelis, J. Sadauckas, J. Drižis, E. Povilčiunas, S. Pavalkis, J. Velička, J. Tamošauskas, Jos. Giant, Fr. Žiedelis, F. Smairiunas, V. Misiunas, P. Atkočaitis, A. Turauskas, G. Juškauskas, Iz. Lužeckis, E. Savickienė, J. Mickus, K. Bulkauskas ir J. Matuleviče — po $1.00; K. Juškevičius, J. Juška, T. Kedžiutė, K. Brazauskas, J. Bekampis, G. Kulis, K. Lapasauckas, J. Steponaitis, S. Juknis, K. Kučkauskas ir J. Vereška — po $2.00; V. Meškiunas $1.02; A. Kupčinskienė $1.01; W. Petrulevich, O. Greboor, A. Juškowski, J. Buzit, F. Židelis, V. Kriaučiunas, P. Kaupas, Radkevičius, J. Kairukštis ir A. Bieder — po $5.00; Shlekis $3.00; viso $352.03; smulkių ir neužrašytų, kurių negalima perskaityt,— $393.82. Sykiu $745.85. Tai bent suma! Kas gali atsilaikyt priešBrooklyną?

CHICAGO, ILL.— Surinkta L.M. P.S. 29 kp. per A. Mankevičienė — $5.00.

GRAND RAPIDS, MICH.— L.M. P.S. 37 kp.— $10.00; S. Grigonė ir S. Daukšas — po $2.00; S. Žegunienė, A. Skarpiknė, M. Rasikienė, J. Sabaliauskas, P. Valančauskaitė ir M. Gulauskienė — po $1.00; smulkių 50c. Viso $21.00.

CAMDEN, N. J.— surinkta L. M. P. S. 76 kp. per A. Audickienė, O. Skinkienė ir O. Laslauskienė. V. Pluščauskas, L. Lutvinas, O. Shinkienė, U. Semulis, M. Bagdonienė, V. Urgaitis C. Janužis, B. Bukauckas, A. Audickienė ir P. Petkevich—po $1.00; smulkių $7.25. Viso $17.25.

Apyskaita už spalio mėnesį.

Balansas buvo 1 d. spalio, 1919,—$9,259.94; įplaukė $1,870.76. Sykiu $11,130.70.

Išlaidos: adv. H. J. Nelson Šukio-Stilsono byla $100.00. Oct. 6 drg. Petrikai už išvertimą J. Jukelio prakalbos, laikytos Scrantone ir kitur—$20.00.

7 d. Leet Bros. už fotografiją vieno kalinio $18.00.

17 d. kaliniams $15.00.

24 d. adv. Ch. Recht už J. Jukelio, J. Krivicko, J. Varpaus ir kitų; įvairus patarimai reikale kalinių ir Sąjungos — $2,000.

31 d. Sekr. J. Ažiui išlaidos $1.75. Ižd. I. Matiošaičiui prirengimas raporto X suvažiavimui ir kitos išlaidos $37.08.

Įplaukos	$11,130.70
Išlaidos	2,191.83
1 d. Lapkričio balansas lieka	$8,938.87

Fondo sekr. J. Ažius.

UTICA, N. Y.

LIETUVIŠKAS

BARZDASKUTIS

Jeigu kuris nors iš gerbiamų lietuvių norėtų švariai nusikirpti ar nusiskusti, labai busiu jums dėkingas už atsilankymą pas mane. Aš esu specialistas tame amate. Plaukus nukerpu pagal naujausią madą. Jeigu tamsta turi reikalą teisme, visada kreipiatės prie advokato; jeigu nori mieste namą budavote, kreipies prie architekto; o jeigu reikalauji pagelbos plaukams, kreipkis prie Uticos lietuviško Barzdaskučio. Kam skustis pas svetimus, kad mūsiškis geriau tą atlieka.

Apart to dar ir dienraštį "Laisvę" galima pas mane nusipirkti.

V. B–nat,

519 WHITESBORO ST.,

UTICA, N. Y.

DIDELIS

MASKARADŲ BALIUS!

Rengia L.K.S. 250 kuopa

Įvyks Ketverge

27 Lapkričio-November, 1919

G. POUZENC'S SVETAINĖJ

Walker ir Third Sts. Cliffside, N. J.

Prasidės 6 val. vakare

Įžanga vyrams 35c., moterims 25c

Drapanų padėjimas dykai

Apsimaskavusiems yra skiriamos 4-rios puikios dovanos: 2 vyrams ir 2 moterims. Bus garsi muzika ir įvairių pamarginimų. Todėl, kviečiame visus kuoskaitlingiausiai atsilankyti.

(61—62) KOMITETAS.

"Laisvės" metinis koncertas įvyks nedėldienyje, 14 dieną gruodžio (Dec.), 1919, Labor Lyceum svetanėje, 949 Willoughby Ave., Brooklyn, N. Y. Šiemet bus vienas iš didžiausių ir gražiausių koncertų, koki buvo kada rengiami Brooklyne. Atminkite dieną ir išanksto rengkitės pribūti iš visų kraštų.

"Laisvės" Adm.

MEILĖ IR DAILĖ

Smagiausia ir įdomiausia knyga skaityti. 210 puslapių, 20 paveikslų. Kaina $1.00. Reikalaukite pas:

A. Margeris,

2023 St. Paul Ave.

Chicago, Ill.

Pinigus siųskite: doleri laiške, ar money order'į.

ĮSIGYKITE ŠĮ PUIKŲ PAVEIKSLĄ įžymiausių revoliucionierių: Debso, Lenino, Trockio, Liebknechto ir Luxemburg — visi ant vieno paveikslo; didumas 8x10. Kaina $1.00. Reikalaukite tuojaus, prisiųsdami su užsakymu ir pinigus. Platintojams nuošimtis.

S. REIKAUSKAS

995 E. 79th Street, CLEVELAND, OHIO.

VIETINĖS ŽINIOS

KALTINA GUBERNATORIŲ.

Pereitą nedėlią Central Federated Union turėjo surengusi prakalbas Labor Lyceum svetainėj, kur kalbėjo Joseph E. Cannon, generalis geležies darbininkų organizatorius. Jis savo kalboj pasakė:

"Kuomet New Yorko kazokija buvo organizuojama, buvo sakoma, kad jį nebus panaudojama industrijiniame konflikte, kad ji nebus siunčiama laužyti darbininkų streikus. Bet gubernatorius Smith pasiuntė ją į Buffalo ir Lackawanna, kur ji skaldo vargingų streikierių galvas, ir trempia arklių kojomis vyrus, moteris ir vaikus".

Paklauskit gubernatoriaus, kodėl jis taip daro ir jis jums atsakys, kad patys žmonės yra to viso kaltininkai. Jis pildo įsakymus tų, kurie jį pastatė tą daryti — ir viskas.

Taip, žmonės yra kalti. Taip ilgai juos mokino policijos ir milicijos durtuvai ir vis dar negali jų išmokinti.

DEPORTANTAI STREIKUOJA.

Pereitą panedėlį kongresinis komitetas turėjo kvosti ant Ellis Island laikomus deportavimui ateivius. Kuomet imigracijos komisionierius Uhl davė įsakysmą deportuojamiems areštantams stoti prieš kongresinį komitetą ant kvotimų, jie užreiškė, kad jie atsisako tai daryti tol, kol imigracijos viršininkai nesutiks nuimt vielų sieną iš tarpo jų giminaičių bei draugų. Imigracijos viršininkai atsisakė tai padaryti. Kaliniai taipgi atsisakė pildyt jų įsakymą, nežiūrint, kad jie buvo bauginami kareiviais.

Prie jų streiko prisidėjo ir juos atlankiusieji svečiai; jie atsisakė susitikti su kaliniais per vielinę sieną. Kuomet jiems buvo paliepta apleisti salą, jie atsisakė tai padaryti ir pasiljko ten iki vakaro.

Taip esant, kaliniai jautėsi gana gerame ūpe; jie atkartotinai dainavo Internacionalą.

Viršininkai yra baisiai tuomi sunervuoti. Kongresmanas Siegel pataria pašaukti kareivius nuo Governor's Island privertimui kalinių pildyti viršininkų įsakymus.

KOMPANIJA ELGIASI SAVAIP.

Pereitą panedėlį vėl buvo daug sujudima ant Flatbush Ave. tarpe pasažierių ir gatvekarių inspektorių. Kompanija pasiryžo pastatyt ant savo, imant antrą fėrą ant tos linijos. Pasažieriai gi, nors ne visi, atsisako mokėt po antrą fėrą. Kompanijų inspektoriai atsisakiusius mokėt mėto laukan iš karų. Detektyvai gi areštuoja tokius inspektorius, kurie nemandagiai pasielgia su pasažieriais. Kompanijos už savo inspektorius uždeda užstatus ir vėl leidžia prie darbo. Tuli inspektoriai jau net po kelis kartus savo areštuoti. Ir taip ta komedija tęsiasi.

Panedėlio vakare viename kare visi pasažieriai atsisakė mokėt po antrą fėrą. Inspektoriai liko bejiegiai išmėtyt visus pasažierius laukan. Tuomet jie išsukė karą iš linijos ir sulaikė. Pasažieriai apleido tą karą ir sulipo visi į kitą karą, kuris taipgi tapo išsuktas šalin. Tuomet pasažieriai vėl susikimšo į trečią puspilnį karą, kuriame važiuojanti pasažieriai buvo užsimokėję po antrą fėrą. Inspektoriai jau negalėjo atskirti, kuris pasažieris yra užsimokėjęs, o kuris ne. Todėl priversti buvo susilaikyti nuo perrinkinėjimo ir važiuoti tolyn.

Dabar viskas turės priklausyti nuo teismo, nes Public Service Commission uždraudimo kompanija neklauso.

Pranešama, kad tuli iš areštuotų pabėgo. Veikiausiai, jiems buvo duota tinkama proga pabėgti, kad nereiktų juos viešai paleisti, kas, žinoma, valdininkams yra nemalonu daryti.

SPAUSTUVIŲ DARBININKŲ STREIKAS LUŽTA.

Pranešama, kad New Yorko spaustuvių streikas jau baigiasi darbininkų pralaimėjimu. Streikieriai jau gryžta prie darbo. Jų 44 valandų darbo savaitės reikalavimas bus arbitruojamas.

Šis streikas tęsėsi veik du mėnesiu. Jis padarė kompanijoms apie $50,000.000 nuostolių. Streikieriai algomis turėjo nuostolių apie $500,000. Streike dalyvavo apie 11,000 darbininkų.

"RUPINASI" PIENO KAINOS SUMAŽINIMU.

Neseniai miesto taryba nutarė, kad pieno pristatymu užsiimtų pats miestas, kad tuomi išvengus augštos pieno kainos. Tas dalykas tapo pavestas tam tikram komitetui (Fair Price Committee). Dabar jau pranešama, kad tas komitetas jau pradeda "rūpintis" tuo reikalu. Bet kaip jis tą savo "rūpestingą" darbą pradeda? Jis šaukia posėdį tik pasikalbėjimui apie tai, kokį patvarkymą tuo klausimu būtų galima pravesti per valdžios legislaturą. Į tą savo posėdį jie šaukia ir tulus valstijos legislaturos vadus, kad išklausius jų patarimus tame reikale.

Taigi, pieno naudotojai, laukit iki jūsų valdininkai "sumažins" jums pragyvenimo kainas. Jie dar daug skanių vakarienių turės suvalgyt, besitardami tame reikale, iki jie prieis prie nuosprendžio, kad tas yra "negalima", "priešinga konstitucijai".

Kiek jau valdžia yra padariusi tokių vėžio žygių "sumažinimui" pragyvenimo kainų, kiek tos visokios komisijos gerų laikų turėjo, bejieškodamos pragyvenimo brangumo priežasčių, bet viskas buvo veltui, visuomet susitikta su "negalimybėmis". Ir žmonės vis dar laukia ko nors gero iš jų.

PRAKALBOS.

C. Brooklyn. — 22 d. lapkričio LDLD. 24kp. turėjo surengusi d. Venckunui maršruto prakalbas. Prakalba buvo interesinga. Aukų dėl politinių kalinių surinkta $5.65. Į kuopą įsirašė 10 narių. B.

ĐRG. V. PAŠKEVIČIUI.

Drauge: —

Kodėl jūs neperdavėt kriaučių susirinkimui (14 d. lapkričio) laiško, kuriame buvo prašoma aukų paramai vakarinės vaikų mokyklėlės ir į kurį buvo įdėta aukų rinkimo blanka? Meldžiu nors sugrąžinti blanką.

S. K. Laurinaitis,
D.N.Y.D.S. Sekr.

BALIUS

MOKYKLOS NAUDAI

RENGIA DIDŽIOJO NEW YORKO DRAUGIJŲ SĄRYSIS

Įvyks Padėkavonės Dienoje

27 Lapkričio (Nov.) '19

NEW PLAZA HALL

Kampas Havemeyer ir Grand Sts. BROOKLYN, N. Y.

Svetainės durys bus atdaros nuo 5:30 val. Muzikantai pradės grąjinti nuo 6 val. vakare po vadovyste prof. V. Retikevičiaus

Šis balius yra rengiamas Vaikų Mokyklos naudai, malonėkit atsilankyti ant šio baliaus, nes galėsit smagiai pasilinksminti gražioj svetainėj ir prie geros muzikos. Taipgi kviečiame visas draugystes atsilankyti ir paremti šį darbą, kad mūsų vaikučiai galėtų išmokti savo kalboje skaityti ir rašyti, kas yra mums labai reikalinga. Todėl dar sykį kviečiame visus atsilankyti ir paremti tą mokyklą.

Įžanga su padėjimu drapanų 35c. Karės taksų nebus.

Kviečia KOMITETAS.

P. S. Vaikų Mokykla randasi Lietuvių Ukėsų Kliubo kambariuose, po No. 803 Driggs Ave., Brooklyn, N.Y.
(62—63)

VIETINIS PRANEŠIMAS.

Kriaučių ekstra mitingas A. C.W. 54—58 skyrių atsibus namo klausime. Visų pareiga pribūti, nes namas reikalingas ir jį turime pastatyti ir labai greitai. Mitingas atsibus pėtnyčioj, 28 d. lapkričio, š. m., Tautiškame Name, Brooklyn, N. Y.

J. A. Bekampis.

Pranešimai iš kitur

North Side Chicago, Ill.— "Laisvė" pavieniais numeriai galima gauti nusipirkti šiose vietose: Ant Milwaukee Ave., kampas Paulina St., Wood St. kampas Robey St.; Milwaukee Ave., kampas Nort Ave. Taipgi galima gauti nusipirkti arba užsiprenumeruoti pas J. Valentą, 1649 N. Girard St.
(61—63)

PAJIEŠKOJIMAI.

Pajieškau draugų Stanislovo Rikliko Stanislovo Čėsnos, pirma gyveno Waterbury Conn.; malonėkite atsišaukti arba kas žinote pranešti, nes turiu labai svarbų reikalą.

Jurgis Milius
680 N. Riverside St.,
Waterbury, Conn.

Pajieškau sesers duktės Paulinos Petronaičios, Ukmergės apskr., Pabaiskio parapijos, Skuminų kaimo. Meldžiu atsišaukti arba žinanti pranešti.

J. Kapočius
2320 Grand St., Sioux City, Iowa.

Pajieškau savo dėdės Jurgio Jonaičio paeina iš Kauno gub., Raseinių pav., Nemakščių parapijos. Malonėkite atsišaukti arba žinanti pranešti Turiu labai svarbų reikalą. Aš po tėvais esu Monika Jonaičutė. Kreipkitės šiuo adresu:

Monika Jonaičiutė-Brazienė
1129 Hamilton St., Racine, Wis.

F. Ačui yra keli laiškai iš Lietuvos. Meldžiu atsišaukti. Ačius seniau gyveno Wilkes Barre, Pa. S. J. Pempe, 212 Clinton St., Binghamton, N.Y.

IŠMOK BARBERIO AMATĄ.

Išsimokink dabar barberiautį, nes parvažiavęs Rusijon ar Lietuvon būsi reikalingas. Dėl platesnių informacijų kreipkitės šiuo adresu: F. H. Miller, 446 Grand St., Brooklyn, N. Y.

GERA PROGA.

Parsiduoda nedldelė, bet pelninga aprėdalų krautuvė (dry goods store). Parduodu už tai, kad išvažiuoju į Lietuvą. Krautuvė randasi lietuvių ir lenkų apgyventoj vietoj ir biznis eina gerai. Biznį galima daryti ne vien tik iš aprėdalų, bet ir iš laikraščių, knygų, cigaretų ir kitokių dalykų.

F. SIRGEDAS,
65 Hudson Ave., Brooklyn, N. Y.
(58—63)

REIKALAUJAME MERGINŲ nuo 17 iki 21 metų siūti kelines pajiega varomomis mašinomis. Patyrimo nereikia. Patyrusioms merginoms mokame 12 dol. savaitėje, nepatyrusioms— 10 dol. Gerai patyrę merginos uždirba nuo $20.00 iki $35.00 savaitėje 44 valandų. Kreipkitės pas

Bennett, Hollander Lewis
1316 Forbes St.
Pittsburgh, Pa.
(58—63)

KONSERVATORIJA

Liet. Muz. Konser. mokslas jau prasidėjo, ne tik dainavimo, teorijos ar piano, bet ir smuikos, kiarnetto, kornetto, čello ir kitų instrumentų.

Dainavimo lekcijos: 10 lekcijų, viena savaitėje ar daugiau—$15.00

Kompozicijos lekcijos taip jau 15 dol. už 10 lekcijų. Kitų visų instrumentų 10 lekcijų 13 dol.

Pastaba: Mokiniai, kurie lankysis nesustojant nuo spalių mėnesio iki 1 d. birželio, tai pavasaryje jiems bus padarytas toks nuošimtis, kad už lekciją išeitų 1 dol. už dainavimą ir kompoziciją ir 80c. už kitus instrumentus: smuiką, pianą ir t.t.

M. PETRAUSKAS
769 Broadway, So. Boston, Mass.
Phone 962 W.

V. VAIVADAS

Aš norėčiau su jumis susipažinti. Meldžiu užeiti.

Adresas:
442 GRAND ST., BROOKLYN, N. Y.
Tel. Stagg 3534

TAISAU namus iš lauko taip ir iš vidaus; mūrinu, pleisteriuoju, cementuoju ir pentenu. Savo darbą gvarantuoju. Kainos prieinamos. Duodu rodą dykai Ant reikalavimo važiuoju ir toliau. Reikale kreipkitės ypatiškai ar laišku FRANAS GRAŽYS
Gyvenimo vieta:
227 Leonard St., tarpe Grand ir Power St., Brooklyn, N. Y.

K. LUTKAUS

ŽODIS

Jeigu tau reikalinga skrybėlė, marškiniai, rankotas, lietsargis, kaklaraištis, kalnierius ar kitoki vyriški aprėdalai, užeik pas mane, o gausi viską, vertės savo pinigų.

131 Grand St.
BROOKLYN, N. Y.

Sveikata priguli nuo gerumo dantų.

Gydyk savo DANTIS pas gerą LIETUVIŠKĄ DENTISTĄ. Dantis yra ištraukiami be jokio skausmo.

Dvigubos kepuraitės (caps), geriausi tilteliai (bridge) ir visoki kiti darbai padaromi už vidutiniškas kainas.

DR. J. LIEBERMAN
DENTISTAS
408-410 So. 2-nd St.,
BROOKLYN, N.Y.
Telephone Stagg 1533.
Kalbu lietuviškai, rusiškai ir lenkiškai.

STIPRINTOJAS.

Vaistas mažakriaujams, nervotiems, netekusiems apetito ir nusilpnėjusiems. Stiprintojas turi geležies kraujuj, phosphoro nervams, quininos apetitui ir strychninos visų organų veiklumo paraginimui. Kaina: mažesnė bonka 75c., didesnė $1.00.

WHITE PHARMACY
2121 No. Western Ave., Chicago, Ill.

Stebuklinga siuvimo yla.

Su šia yla galima pasitaisyti čeverykus, pakinkus, maišus ir t.t. Siuva stipriai, gerai ir greitai, kaip mašina. Kaina $1.00. Prie ylos dar duodama dykai 20 mastų dratvos, 2 adatas ir patarimus, kaip vartot. 7 ylos — už $5.00. Užtikriname, jog būsite užganėdinti. Užsisakykite tuojaus. Reikalaujame agentų.

NATIONAL SALES CO.
Sta. D. Box 90, Dept. 158,
NEW YORK, N. Y.

Tel. 2320 Greenpoint.

J. GARŠVA

Graborius (Undertaker)
LAIDOTUVIŲ DIREKTORIUS
Išbalsamuoju ir laidoju numirusius ant visokių kapinių.
Parsamdau Automobilius ir Karietas Veselijoms, Krikštynoms ir šiaip pasivažinėjimams.
Ofisai:
231 Bedford Ave., 264 Front St.
Brooklyn, N.Y. C. Brooklyn, N.Y.
Telephone 7867 Main.

Telephone 2851 Greenpoint.
J. LEVANDAUCKAS

GRABORIUS

Su visokiais reikalais kreipkitės šiuo adresu.

272 BERRY STREET.
BROOKLYN, N. Y.

Telephone 2360 Greenpoint.
LIETUVIS FOTOGRAFAS IR MALIORIUS

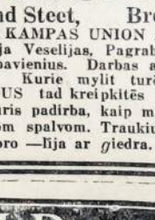

Paveikslus vestuvių, šeimynų ir pavienių ypatų padirbu tikrai artistiškai; atnaujinu senus ir atmalcvoju. Kainos nepakeltos. Studija atdara subatomis ir nedėliomis ir šiokiomis dienomis.

MOTIEJUS KICHAS
227 Bedford Ave., BROOKLYN, N.Y.
Tarpe North 4-tos ir 5-tos gatvių.

Chroniškas ir Nerviškas Ligas Gydome.

Jeigu tau daktarai nesuteikė pagelbos nuo skausmų, nenustok vilties. Ateik dykai išsiegamin oti ir gausi mūsų patarimą.

VYRAI IR MOTERIS!

Jeigu kenti nuo Chroniškos, Nerviškos, Kraujo, Odos ir kitokių įvairių ligų ar skauda Jaknas ar Pūslę, pasitark su mumis.

Jieškok pagelbos, kur gali rasti.

Ilgų metų praktika gydyme chroniškų ir nerviškų ligų suteikia mums progą egzaminuot "Electro-Medical", ir surast ligos priežastį, ką kitoki viziškai negelbėjo. Su pagelba šito būdo išgelbėjome daugelį nuo sunkių kankynių ir operacijų.

Atmink: Atidėliojimas ir nejieškojimas gero gydymosi būdo — pavojingas. Ateik, jeigu reikalauji gero specialisto gydyme.

OFFISO VALANDOS: 9 A. M. iki 8. P. M. Nedėliomis — 8 A. M. iki 2 P. M.

DR. LEWIS, Specialist.

749 SIXTH AVE., tarpe 42 ir 43 Sts. NEW YORK CITY

JUOZAS GINKUS
FOTOGRAFAS
499 Grand Steet, Brooklyn, N. Y.
KAMPAS UNION AVE.
Fotografuoja Veselijas, Pagrabus, Grupas, Šeimynas ir pavienius. Darbas atsakantis, kainos prieinamos. Kurie mylit turėti gražius savo PAVEIKSLUS tad kreipkitės pas JUOZĄ GINKŲ, kuris padirba, kaip mažus, tai ir didelius visokiom spalvom. Traukiu dieną ir naktį. Nepaisant oro —lija ar *g*iedra.

VINCAS J. DAUNORA
APTIEKORIUS
TIKRA LIETUVIŠKA APTIEKA
LIETUVIS PAS LIETUVĮ
SVEIKATA LAIMĖ
229 BEDFORD AVE.
KAMPAS NORTH 4 TOS GATVĖS
BROOKLYN, NEW YORK

PERKU LIBERTY BONDSUS

Pinigais moku už $50 $100 $500 $1,000 $5,000 vertės bondsus
Kuponai neturi būt nuplėšti
$50 Pirmos Paskolos už $53.00 $50 Antros Paskolos — $49.50
Trečios Paskolos — $49.75 Ketvirtos Paskolos — $48.00
$50 Penktos Paskolos už $50.00
Mokame daugiau negu kiti kur nors New Yorke arba Long Islande.

A. T. GRETSCHEL, 275 Fifth Ave., arti Broadway LONG ISLAND CITY, N. Y.
Pirmutinis ir Didžiausias Liberty Bondsų Pirkikas Long Islande
Ofisas atviras kasdieną nuo 9 ryto iki 8 val. vakaro.

Macys Bros. Furniture

198-200 Grand St., Brooklyn, N. Y.

Dabar pasinaudokite proga. Jeigu reikia jums ar jūsų pažįstamiems forničių, kreipkitės į šitą firmą, nes jau prekės daug mažesnės, negu kad buvo karėslaika.

Kas tik reikalinga į namus galite gauti ir tik už kelis dolerius, o likusius išmokėsite po biskį.

Fornišiai naujausios mados ir gvarantuoti. Pristatome dovanai, kad ir toliausiai. Patarnavimas geriausias.

SVARBI BROOKLYNIEČIAMS ŽINIA

Pranešame gerbiamiems lietuviams, kad mūsų didžiausiose rakandų (forničių) krautuvėse dabar tarnauja visiems lietuviams gerai žinomas Simon White (Vaičekauskas), kuris pirmiau dirbo Maliausko ir Vidžiuno rakandų krautuvėse. Kadangi S. White yra mūsų agentas ir kolektorius, tai per jį galite užsisakyti viską, kas tik jums reikalinga kambariuose. Mes parduodame už pinigus ir ant išmokesčio.

S. WHITE

TAIPGI UŽLAIKOME IR DRAPANŲ SKYRIŲ.

Patarnavimas labai greitas. Su visokiais reikalais kreipkitės į mūsų krautuves:

J. Kurtz and Sons, Inc.
FURNITURE, CARPETS AND CLOTHING,
773—779 Broadway (Cor. Summer Ave.) 169—173 Smith St., (Corn. Wyckoff St.)
Brooklyn, N. Y.
arba pas agentą S. WHITE, 97 So. 9th St., Brooklyn, N. Y. Telefonai: 812-3 Stagg, 5866-7 Main

PUIKIAUSIA, MODERNIŠKA "LAISVĖS"

SPAUSTUVĖ

Gražiai padaryti spaudos darbai patraukia kiekvieno akį.
Atsakantis pagarsinimas priduoda žmogui norą eiti ant renginių pramogų.
Todėl, draugystės ir kuopos, kada rengiat balius, teatrus, ar šiaip pasilinksminimus, visados duokit darbus "Laisvės" spaustuvei. Mes padarome visokius spaudos darbus gražiai greit ir pigiai.

"LAISVĖS" KNYGYNE

Randasi įvairių naudingų knygų, kurias patariame kiekvienam perskaityti.
Kas skaito, tas daugiau žino ir jam nereikia prašyti kitų paaiškinimo. Reikalauk katalogo.

LAISVĖ BROOKLYN, N. Y.

NAMAI IR FARMOS.

Ant pardavimo mūrinai ir mediniai namai su dideliu pasirinkimu, mažu įnešimu ir prieinamiausia kaina, Brooklyno mieste ir visuose priemiesčiuose: East New York, Jamaica, Maspeth, Ridgewood, Greenpoint, Flatbush, South Brooklyne ir Central Brooklyne.

1 fam. — nuo $1,500 iki $10,000	įmokėti ant $1,000 nuo $150 iki $200
2 f. — $1,800 iki $10,000	6 f. — $3,800 iki $18,000
3 f. — $2,500 iki $13.000	8 f. — $4,000 iki $20,000
5 f. — $3,500 iki $15.000	20 f. — $11,000 iki $80,000

Budavojame namus ir duodame morgičius ant namų.

Kas per mūsų prirodymą perka, nieko nemoka mums ir aprūpiname teisingai.

Ant pardavimo 200 farmų su triobomis ir gyvuliais apie New Yorką, Jersey, South Island ir kitose valstijose, kur geriausios žemės, prie girių, vandenų ir mūsų tautos apgyventa. Parduodame su mažu įnešimu ir lengvu išmokėjimu.

B. ZINIS REALTY CO.
BRANCH OFFICE:
Tel. 3929 Stagg. 420 Lorimer Street BROOKLYN, N. Y,
Pagal Grand Street

Pirmutinis Darbo Žmonių Dienraštis išeina kasdien apart nedėldienių.

No. 63 (134) Telephone 387

Martensas traukia

SKUNDŽIA WORLD IR NEW YO BUNE PO $1,000,000 UŽ PASK PRIEŠ TARYBŲ RUSIJOS B MELAGYSTES

True translation filed with the Postmaster of Brooklyn, N. Y., on November 26,1919,as required by the Act of October 6, 1917.

Tikslu, kad "sulaikyti meringus skelbimus ir nepatinotus apkaltinimus" prieš Tarybų Rusijos valstybės biurą, bolševikų atstovas L. C. A. K. Martens augščiausiame tesme apskundė kapitalistų laikraščių — New York Tribune ir World teisėjus po $1,000,000 kiekvieną. Byloje prieš įvardintus dienraščius, Tarybų Rusijos biurą atstovaus adokatai — Morris Hillquit, Charles Recht ir I. A. Hourwich.

Apkaltinimai, kurie buvo paduoti apskričio klerko ofise, tapo įteikti F. A. Ritter ir J. Angus Shaw, kundžiamųjų laikraščių iždininkams. Jie susidarė iš tose kapitalistų laikraščiose paskelbtų melagingų žinių, kur sakoma, kad Martensas prisipažino Lusko komitetui, būk Tarybų atstovas skleidė propogandą nuversti Suvienytų Valstijų valdžią.

Tie apkaltinimai yra ypatingai pamatuojami tilsiu Tribune antgalviu, kur sakoma: "Martensas prisipažįsta, kad Leninas jį pasiuntė nuversti Suv. Valst. valdžią", taipgi už atspausdinimą Worldo 19 d. lapkričio numeryje sekančio pranešimo:

"Tarybų Rusijos biuras, pagal prisipažinimą 'ambadoriaus' L. C. A. K. Martenso, skleidė propogandą ginančiojant nuversti valstijas, tarp kurių įeina ir Suv. Valstijos".

Šito skundimo užduotimi yra priversti kapitalistų propogandą, kad ji faktiškai prirodytų savo paskleistą propogandą prieš Tarybų Rusijos atstovų teisingus siekius.

Tarybų biuras paskelbė sekantį pranešimą:

"Tarybų Rusijos atstovas Suv. Valst., L. C. A. K. Martens patraukė į teismą New York Tribune ir New York World laikraščių leidėjus, reikalaujant nuo jų po $1,000,000. Abiejų laikraščių skundimai pamatuojami neseniai tilpusiais tuose dienraščiuose pranešimais, kur buvo pasakyta, kad Martensas prisipažino Rusiniam tyrinėjimo komitetui, būk jisai yra skleidęs propogandą nuversti Suv. Valst. valdžią.

"Skundimo sustabdyti tokia gas žinias, kur raščiai skleidė Martensą ir Ta valdžią. Marten są laiką buvo juos galėjo bile ti autorizuoti i

"Jokių priro ra patvirtintų, sas arba Taryl biuras būtų už gališku arba ne mu. Nepais nėms buvo pas lagystės ir net Martensą pran

"Atstovas M kados nėra pri jisai skleidė re pogandą pri valdžią. Mart ima politiška Suvienytose V tikslas čionai, tas įteiktame partmentui ir tatai gali p teisingi Marte rinėjimai, kad ra tiktai įvy miškus ryšius nytų Valstijų sijos Respubli

TALKININK NIGUS SKLI VOKACIJOS RYBŲ V

True translatio Postmaster of Br November 26,1919 Act of October 6.

Maskva, 25 Maskvos a bia atradę s bius, kuriais ta 1,500 rusų rybų valdžią

Oficialis p — tie suokal mi užpakaly mijos, kuom artinosi prie Sakoma, tal minėtos pro slui apie 10,

REIKALA SUOTI

Darbininkų cija rūpin mu visų p Chicago, — Organizu partijos kor rezoliuciją, liuosuoti Debs ir K O'Hare.

Vardai O'Hare buv triukšmingai

eda, 26 d. Lapkričio, 1919

BONDSUS
1,000 $5,000 vertės bondsus
nuplėšti
$50 Antros Paskolos — $49.50
Ketvirtos Paskolos — $48.00
s už $50.00
kur nors New Yorke
lande.
275 Fifth Ave., arti Broadway
LONG ISLAND CITY, N. Y.
ondsų Pirkikas Long Islande
8 val. vakaro.

Furniture
Brooklyn, N. Y.
igu reikia jums ar jūsų pažįstirmą, nes jau prekės daug mapka.

alite gauti ir tik už kelis dolį.
gvarantuoti. Pristatome dovanai, geriausias.

IEČIAMS ŽINIA
tuviams, kad mūsų didžiausituvėse dabar tarnauja vias Simon
irmiau dirndų krautuūsų agentas užsisakyti kambariuos ir ant iš-

S. WHITE
E IR
IŲ.
Su visokiais reikalais kreip-
nd Sons, Inc.
TS AND CLOTHING,
169—173 Smith St,
(Corn. Wyckoff St.)
, N. Y.
Telefonai: 812-3 Stagg.
5866-7 Main

STUVĖ
petraukia kiekvieno akį.
da žmogui norą eiti ant rengia-
kada rengiat balius, teatrus, ar
ados duokit darbus "Laisvės"
risiokius spaudos darbus gražiai

KNYGYNE
ų, kurias pstariame kiekvienam
Jam nereikia prašyti kitų pasi-
ROOKLYN, N. Y.

FARMOS.
mo mūriniai ir mediniai namai su
nkimu, mažu įnešimu ir prieina-
, Brooklyno mieste ir visuose prieast New York, Jamaica, Maspeth,
reenpoint, Flatbush, South Brook-
al Brooklyne.
mokėti ant $1,000 nuo $150 iki $200
6 f. — $3,800 iki $18,000
8 f. — $4,000 iki $20,000
20 f. — $11,000 iki $80,000
iame morgičius ant namų.
erka, nieko nemoka mums ir aprū-
su triobomis ir gyvuliais apie New
citose valstijose, kur geriausios ė-
isų tautos apgyventa. Pardnodame
nokėjimu.
REALTY CO.
I OFFICE:
ner Street BROOKLYN, N. Y.
rand Street

Pirmutinis Darbo Žmonių Dienraštis išeina kasdien apart nedėldienių.

LAISVĖ

LITHUANIAN DAILY

Kaina: Suv. Valst. ir Kanadoj — metams $6.00; pusei — $3.00; 3 mėnesiams— $1.75. Kitose šalyse: metams $8.00; pusei metų — $4.00.

No. 63 (134) Telephone 3878 Stagg. Brooklyn, N. Y., Ketvergas, 27 d. Lapkr. (Nov.), 1919. Pavienio numerio kaina 2c. Metai IX, Dien. I.

Martensas traukia kapitalistų laikraščius į teismą

SKUNDŽIĄ WORLD IR NEW YORK TRIBUNE PO $1,000,000 UŽ PASKELBTAS PRIEŠ TARYBŲ RUSIJOS BIURĄ MELAGYSTES

True translation filed with the Postmaster of Brooklyn, N. Y., on November 26,1919,as required by the Act of October 6, 1917.

Tikslu, kad "sulaikyti melagingus skelbimus ir nepamatuotus apkaltinimus" prieš Tarybų Rusijos valdžios biurą, bolševikų atstovas L. C. A. K. Martens augščiausiame tesme apskundė kapitalistų laikraščių — New York Tribune ir World leidėjus po $1,000,000 kiekvieną. Byloje prieš įvardintus dienraščius, Tarybų Rusijos biurą atstovaus advokatai — Morris Hillquit, Charles Recht ir I. A. Hourwich.

Apkaltinimai, kurie buvo išpildyti apskričio klerkos ofise, tapo įteikti F. A. Sutter ir J. Angus Shaw, skundžiamųjų laikraščių iždininkams. Jie susidarė iš tuose kapitalistų laikraščiuose paskelbtų melagingų žinių, kur sakoma, kad Martensas prisipažino Lusko komitetui, būk Tarybų atstovas skleidė propogandą nuversti Suvienytų Valstijų valdžią.

Tie apkaltinimai yra ypatingai pamatuojami tilpusiu Tribune antgalviu, kur sakoma: "Martensas prisipažįsta, kad Leninas jį atsiuntė nuversti Suv. Valst. valdžią", taipgi už atspausdinimą Worldo 19 d. lapkričio numeryje sekančio pranešimo:

"Tarybų Rusijos biuras, pagal prisipažinimą 'ambasadoriaus' L. C. A. K. Martenso, skleidė propogandą agituojant nuversti valdžias, tarp kurių įeina ir Suv. Valstijos".

Šito skundimo užduotimi yra priversti kapitalistų spaudą, kad ji faktiškai prirodytų savo paskleistą propogandą prieš Tarybų Rusijos atstovų teisingus tikslus.

Tarybų biuras paskelbė sekantį pranešimą:

"Tarybų Rusijos atstovas į Suv. Valst., L. C. A. K. Martens patraukė į teismą New York Tribune ir New York World laikraščių leidėjus, reikalaujant nuo jų po $1,000,000. Abiejų laikraščių skundimai pamatuojami neseniai tilpusiais tuose dienraščiuose pranešimais, kur buvo pasakyta, kad Martensas prisipažino vietiniam tyrinėjimo komitetui, būk jisai yra skleidęs propogandą nuversti Suv. Valst. valdžią.

"Skundimo tikslu yra sustabdyti tokias neteisingas žinias, kurias tuli laikraščiai skleidė prieš atstovą Martensą ir Tarybų Rusijos valdžią. Martenso darbai visą laiką buvo nepaslėpti, juos galėjo bile kada tyrinėti autorizuoti inspektoriai.

"Jokių prirodymų dar nėra patvirtintų, kad Martensas arba Tarybų valdžios biuras būtų užsiėmęs nelegališku arba neteisotu veikimu. Nepaisant to, žmonėms buvo paskelbtos melagystės ir neteisingi prieš Martensą pranešimai.

"Atstovas Martensas niekados nėra prisipažinęs, būk jisai skleidė revoliucijos pro pogandą prieš Amerikos valdžią. Martensas neužsiima politiška propaganda Suvienytose Valstijose. Jo tikslas čionai, tapo paskelbtas įteiktame valstybės departmentui memorandume ir tatai gali paliūdyti bile teisingi Martenso darbų tyrinėjimai, kad jo užduotis yra tiktai įvykdinti ekonomiškus ryšius tarpe Suvienytų Valstijų ir Tarybų Rusijos Respublikos".

TALKININKAI DAVĖ PINIGUS SKLEIDIMUI PRO VOKACIJOS PRIEŠ TARYBŲ VALDŽIĄ.

True translation filed with the Postmaster of Brooklyn, N. Y., on November 26,1919,as required by the Act of October 6, 1917.

Maskva, 25 d. lapkr. — Maskvos autoritetai skelbia atradę slaptus suokalbius, kuriais buvo suagituota 1,500 rusų nuversti Tarybų valdžią.

Oficialis pranešimas sako, — tie suokalbiai buvo daromi užpakalyje bolševikų armijos, kuomet Judeničius artinosi prie Petrogrado. Sakoma, talkininkai davė minėtos provokacijos tikslui apie 10,000,000 rublių.

REIKALAUJA PALIUOSUOTI DEBSĄ.

Darbininkų partijos konvencija rūpinasi paliuosavimu visų politiškų kalinių.

Chicago, Ill., 25 d. lapkr. — Organizuojamosios darbo partijos konvencija išnešė rezoliuciją, reikalaujant paliuosuoti Eugene Victor Debs ir Kate Richards O'Hare.

Vardai Debso ir Kate O'Hare buvo po kelis kartus triukšmingai pasveikinti, kuomet juos skaitė Connecticut valstijos darbininkų atstovas Toscan Bennet.

TARYBŲ RUSIJOS TAIKOS IŠLYGOS JAU ATVEŽTOS LONDONAN.

Litvinovas reikalaus pripažinti Tarybų valdžią.

True translation filed with the Postmaster of Brooklyn, N. Y., on November 26,1919,as required by the Act of October 6. 1917.

London, 25 d. lapkr. —Buvęs bolševikų ambasadorus į Angliją, M. Litvinov, atsivežė į Londoną Tarybų valdžios taikos išlygas. Taip praneša Morning Post Kopenhagos korespondentas.

Tikimasi, kad tose išlygose reikalaujama pripažinti Tarybų valdžią, vienintele Rusijos valdžia.

Manoma, kad Britanijos atstovas O'Grady yra įgaliotas tartis su Litvinovu tiktai apsimainymo belaisvių reikalais. Tačiaus, Britanijos atstovas O'Grady galėtų išklausyti bolševikų ir paimti taikos išlygas, kurias jis įteiktų Londonui arba Paryžiaus konferencijai.

IŠ LIETUVOS.

TELŠIAI.

Spalio 5 d. čia buvo suruošta demonstracija, kurioje dalyvavo keletas tukstančių žmonių. Demonstracijoje dalyvavo kareiviai, milicija, gimnazijos ir liaudies mokyklų mokiniai, draugijos kanklių, rytiečių, pavasariečių, moterų ir net vandens nešėjų ir gatvių šlavėjų, taip pat žydų liaudies mokyklos vaikai. Sakyta apie 15 prakalbų ir einant dainuota ir griežta tautiškas himnas ir tautiškos dainos. Dėkavota Anglijai už pripažinimą Lietuvos nepriklausomybės. Demonstracijoje dalyvavo taip daug žmonių, kad ji tęsėsi bent pusvarstį. Pabaigus demonstraciją, nutarta pasiųsti pasveikinimus Lietuvos ir Anglijos valdžioms. Tuo tarpu bebaigiant demonstraciją pakėlė prieš demonstracijas balsą kažkokis žmogelis. Jį tuoj palaikė už bolševiką. Šis prašėsi kareivių leisti kalbėt, bet tie tylėjo. Išėjo nesusipratimas. Kalbėjusis buvo suimtas. Kai kurie žmonės pradėjo reikalauti paaiškinimų, bet raiteliai juos išgainiojo ir net vieną žmogų su arkliu antpuolė ir sutrypė. Kaip girdėti šis žmogus esąs Jenčius ir esąs pasižymėjęs kaipo bolševikas. Del vieno-kito bolševiko buvo išvaikyti ir visi demonstrantai.

PANEVĖŽIS.

Miesto tarybos rinkimai.

Rugsėjo 7 d. čia buvo Panevėžio miesto tarybos rinkimai visuotinu, lygiu, tiesiu ir slaptu balsavimu proporcingaja sistema. Išrinkta iš lietuvių 19 krikščionių demokratų ir 6 kairiųjų; iš kitų tautų išrinkta 17 žydų bloko ir 6 lenkų bloko. Šita miesto taryba išrinko miesto valdybą, kurion pateko 3 lietuviai, 1 žydas ir 1 lenkas.

Įdomųs kai kurie apsireiškimai ir atsitikimai. Taip, kairiųjų blokas (kuriam vadovavo socialdemokratai) buvo pasiulęs žydų bundiečiams eiti išvien. Bet šie atsisakė ir dėjosi į bendrąjį žydų bloką. Vaisiai buvo tokie, kad daugelis žydų biednuomenės, nenorėdami remti buržujų, o vieniems lietuvių kairiesiems taip pat nepasitikėdami, nuo balsavimo susilaikė, del to tokia didelė proporcija teko krikščionims demokratams. Po rinkimų, kada paaiškėjo, kad nei viena grupė neturi apsoliutės balsų didžiumos ir reikėjo išrinkti miesto valdyba, žydai vietų ėmė tartis su krikščionimis demokratais. Kada tarybos nepavyko, per bundiečius kreipėsi į kairiuosius. Bet čia kairieji "atkeršijo" — nesitarė, o susitarė su krikščionimis demokratais pravedė tris lietuvius, o žydams teužleido tik vieną vietą.

MAINIERIŲ KONFERENCIJA LAUKIA GALUTINO VALDŽIOS PROGRAMO

Kūro administratorius Garfield parūpino naujas algos išlygas

Washington, D. C., 25 d. lapkr. — Valdžia padarė galutiną mainierių su kasyklų savininkais susitaikymo programą, kuris neva esąs užtektinai atsakantis padengti dabartines pakilusias mainierių pragyvenimo lėšas, taipgi reikalauja, kad kasyklų savininkai sutiktų sumažinti pelną dabar, kuomet anglies padirbimo reikalavimai neapsakomai pasididino ir paskutinė susitaikymo proga jau baigiasi. Išlygose pažymėta, kad Amerikos gyventojai neprivalo kentėti kūro stokos pavojų, nepaisant kokiomis išlygomis mainierių sutartis įvyktų.

Tokis tai nuosprendis buvo paskelbtas panedėlio vakare, po pasikalbėjimui kūro administratoriaus Garfield su teisdarystės ministeriu Palmer ir gelžkelių direktorium Hines. Tą vakarą, Garfield sušaukė mainierių ir kasyklų savininkų atstovus Raud. Kryžiaus name ir nurodė jiems principus, kuriais būtų galima nudaryti abiejų pusių nusileidimai. Vėliaus Garfield išsireiškė, kad jisai greitu laiku parūpins algų pakėlimo išlygas, kurios jo nuomone, bus prieinamomis prie sutarties, tačiaus jisai nesakė, ar tosios išlygos būtų 31.61 nuošimčių pakėlimo algos, pagal sekretoriaus Wilsono pasiūlytų plenų.

Sakoma, kuomet valdžia padarys galutiną susitaikymo išlygų programą, kasyklų savininkai priims ji, nors tai būtų prieš jų norus. Jeigu kasyklų savininkai priims tas valdžios išlygas, tada iš kitos pusės nežinia ar mainieriai priims paliepimus sugrąžinti streikuojančius darbininkus į darbą. Jeigu valdžios pasiulijimai bus atmesti, tuomet anglies streiko padėjimas dar labiau pablogės. Valdžia sakosi nebandys priversti nei vienos pusės priimti nepageidaujamas išlygas.

KAPITALISTAI NORI ATIMTI IŠ VALSTIJOS KONTROLĖS ANGLIES KASYKLAS.

Gubernatorius Frazier neklausys teismo reikalavimo ir anglies kasyklų neatiduos.

Bismarck, N. D., 26 d. lapkr. — North Dakotos gubernatorius Lynn J. Frazier paskelbė, kad jisai neleis teismui kištis į operavimą lignito mainų, kuriose dabar dirba unijistai darbininkai po valstijos kontrole. Jisai sako:

"Valstija iki šiol valdo mainas ir valdys jas iki galutinai mainierių sutartis Washingtone bus užbaigta.

"Vienas iš distrikto teisėjų, priklausąs prie augščiausio teismo, patarė adjutantui generolui nepildyti valstijos viršininko įsakymų. Kaipo komendantas valstijos milicijos, aš turėčiau pranešti augščiausiam teismui, persergėti savo narį, kad jisai nepakliutų areštui už kišimąsi į milicijos dalykus. Augščiausias teismas neveikė po mano nurodymais. Jokiu keliu jisai nedarė teisiškų sutrukdymų mano pastangoms paimti anglies kasyklas į valstijos kontrolę.

"Teismo nuosprendžiai šiame atvejuje nedaro didelio skirtumo. Mes esame užpulti šešiomis savaitėmis ankstyvesnės žiemos, neturint visiškai anglies. Aš esu užtikrintas, kad valdžia užstos už gubernatoriaus autoritetą, išvengimui kurstančių milicijos pasikėsinimų".

TARYBŲ RUSIJOS GYVAVIMAS UŽTIKRINTAS

Patyrusių darbininkų stoka, bet 70 nuošimtis dirbtuvių dirba

True translation filed with the Postmaster of Brooklyn, N. Y., on November 26,1919,as required by the Act of October 6, 1917.

Kopenhagen, 25 d. lapkr. —"Rusijos ekonominis padėjimas sunkus, vienok nepaisant civilės karės ir talkininkų blokados, Tarybų valdžios ekonomiškas stovis užtikrintas mažiausiai ant vienų metų", taip praneša Maskvos augščiausios ekonomijos tarybos vice-pirmininkas Vladimir Miliutin, atsakydamas į Isaac Don Levine korespondento paklausimą, kaip ilgai Tarybų Rusija gali išsilaikyti.

Augščiausia Ekonomijos Taryba rūpinasi šalies atstatymu ir yra svarbiausia Tarybų valdžios dalimi. Tasai ekonomijos atstatymas atliekamas "trustifikavimu" visų industrijų.

Šiandien 50 trustų, toki kaip elektros, audinyčių ir anglies trustai, paveizdan, įėjo į Augščiausią Ekonomijos Tarybą. Kiekvienas trustas turi specialį išpildantį komitetą. Augščiausia Išpildančioji Taryb. valdo juos visus. Šitie trustai susideda iš 11 žymiausių Rusijos ekonomistų.

Augščiausios Tarybos ekonominis veikimas neaprubežiuotas. Dabartinis šitos tarybos veikiantis pirmininkas Vladimir Pavlovič Miliutin, 35 metų amžiaus, paeina iš Kursko, baigęs Petrogrado ir Maskvos universitetus, pradėjo revoliucijinį veikimą 1903 m. Jis buvo pasmerktas 3 metams į kalėjimą. Tris metus praleido ištrėmime. Jis tapo išrinktas į tarybą dvieji metai atgal.

"Dar ne visos mūsų dirbtuvės perėjo į valstybės kontrolę", sako M. Miliutin. "Mes turime valdžios rankose arti 3,000 dirbtuvių". Paklausus kiek iš tų įstaigų dabar yra dirbančiomis, jisai atsakė: **"70 nuošimtis dirbtuvių dirba.** Mes pasigendam patyrusių darbininkų, abelnai apie 50 nuošimtį. Mobilizacija prisidėjo prie industrijos apsunkinimo paėmimu didelio skaičiaus vyrų į armiją. Iš kitos pusės ekonomiškas krizis pasidaro iš stokos kūro, netekus aliejaus šaltinių Baku. Normališkai, buvusioji Rusijos imperija sunaudodavo 8,000,000 tonų aliejinio kūro kas met. Pereitais metais pirm Britanijos kariumenės užėmimo Baku, pavyko pervežti Tarybų Rusijon arti 2,000,000 aliejaus tonų, kurio dalis dar ir dabar tebėra vartojama.

"Laike bolševikų valdymo Done apskričio, pereitą pavasarį pavyko pargabenti gana daug anglies. Pats-gi svarbiausias anglies rezervas randasi Maskvoje, kur dabartinė išdirbystė jau pasiekė savo normališką stovį. Ypatingai kūro padėjimas pagėrėjo užėmus dalis Uralo, kur tapo surasta nauji kūro rezervai".

Paklausus, kokiems tikslams bus panaudojamas Uralo mainose iškastas auksas, Miliutin pasakė:

"Po galutinam Tarybų valdžios paėmimui savon kontrolėn visų šalies išdirbysčių, **Rusijoj pinigai išnyks kaipo pirkliavimo spėka.** Auksas tuomet bus naudojamas tiktai vertelgystei su svetimomis šalimis, arba pataisymui dantų ir kitiems išdirbimo dalykams Tarybų Rusijos viduje.

ITALIJOS MINISTERIS TITTONI REZIGNAVO.

Socialistai reikalauja tuojaus pripažinti Tarybų Rusiją.

True translation filed with the Postmaster of Brooklyn, N. Y., on November 26,1919,as required by the Act of October 6. 1917.

Rymas, 24 d. lapkr. — Italijos monarchijos galybė jau žuva. Tommaso Titton, užru bežinių reikalų ministeris rezignavo, jo vietą užėmė Vitero Scialoia.

Pranešama, kad socialistų išrinkti į parlamentą atstovai rengiasi prie revoliucijos akto, kuris nuvers siubuojančią buržuazijos valdžią.

Konservatyviai reikalauja, kad karalius Victor Emmanuel atsisakytų nuo sosto, pavedant savo vietą Aosta kunigaikščiui, kuriam, prijaučia Italijos armija. Tuomi norima pavartoti militarines spėkas apsaugojimui valdžios.

Vienok revoliucijos žingsniai pradėjo aiškėti ir keliai, kuriais ji eina, žada įsteigti naują respubliką.

Tvirčiausia revoliucijai spėka susideda iš socialistų, kurie įgijo galę ir drąsą laimėjimais generališkuose rinkimuose.

Milan, 25 d. lapkr. — Naujame parlamente svarbiausia socialistų užduotimi bus reikalavimas tuojaus pripažinti Tarybų Rusijos valdžią ir užvesti tarpe Italijos ir Rusijos pirklybos ryšius. Pripažinimo Tarybų valdžios obalsis, Italijos socialistams pagelbėjo laimėti 150 savo atstovų į parlamentą.

THE LITHUANIAN DAILY LAISVĖ
Published by the
Lithuanian Co-operative Publishing Society, Inc.
Every day, except Sunday, at 455 Grand St., Brooklyn, N. Y.
Telephone Stagg 3878.

Yearly subscription rates: in U. S. $6.00; foreign countries—$8.00.

"Entered as second class matter March 11, 1914, at the Post Office at Brooklyn, N. Y., under the act of March 3, 1879."

Bendroji "demokratija" ir reakcionieriai

Niekas tiek nesirūpina taip vadinama "bendraja" demokratija, kaip mūsų menševikai ir jų sėbrai buržuazija. Pirmiausias jų argumentas kovoje prieš bolševikus, tai tas, kad bolševikai nepripažysta bendrosios "demokratijos", jie nepagerbia svetimų minčių ir nesiskaito su buržuazija. Kitokių argumentų jie veik ir neturi.

Nors "Laisvėje" šiuo klausimu jau buvo nemažai rašyta, nors mes daug sykių nurodėme, kad bendrosios "demokratijos" negali būti, kad yra tik buržuazinė demokratija ir gali būti proletariato demokratija, vienok mūsų menševikai turi aržuolines galvas ir šito klausimo jokiu būdu negali atskirti. Jie niekaip negali atsiskirti nuo bendrosios "demokratijos", arba, geriau sakant, nuo buržuazinės demokratijos.

Kas stoja už bendrąją demokratiją, tas palaiko reakciją ir net monarchiją. Bet kada mes pasakome šitą teisybę savo menševikams, arba, geriau sakant, savo smalaviriams, nes jie neverti menševikų vardo, tuomet jie prieš mus piestu šoka ir spjaudo ugnimi; jie mus vadina chuliganais, anarchistais ir kitokiais vardais. Vienok faktai pasilieka faktais, jie nepajiegia faktų sumušti, kad ta bendroji "demokratija", kurią jie atstovauja — yra buržuazinė ir monarchistinė demokratija.

Varšavoje leidžiamas rusų kolboje laikraštis, vardu "Buduščeje" ("Ateitis"). Tas laikraštis atstovauja bendrąją demokratiją ir sako, kad ateitis priklauso demokratijai. Priešais mus randasi ant stalo net keli to laikraščio numeriai ir perdėm vedama kova už bendrąją demokratiją, visur šaukiama, kad bolševikai neišsilaikys, kad jų dienos jau suskaitytos, nes jie nepripažysta bendrosios demokratijos, jie esą didžiausi priešai demokratijos. Žodžiu, tas laikraštis savo idejiniu žvilgsniu veik niekuo nesiskiria nuo mūsų smalavirių sąjungos organo, nes vartoja kovai prieš bolševikus tokius pat argumentus.

Viename to laikraščio numeryje (22 rugsėjo, 1919), randame įdomų straipsnį, užvardytą "Kolčakas, Denikinas arba Leninas". Ir štai, tie bendrosios "demokratijos" šalininkai, tie kovotojai už bendrąją "demokratiją" prirodinėja, kad geriau eiti su Kolčaku ir Denikinu, negu kad su Leninu, nes, girdi, pirmuoju du visgi stoja už bendrąją demokratiją, o Leninas ją panaikinęs.

Štai tau, Jurguti, ir devintinės! Geriau eiti su reakcionieriais, monarchistais, negu su radikalais, kurie vykdo proletariato demokratiją. Štai jums ir bendrosios "demokratijos" vaisiai!

Bet pažvelgkite, kaip tie "demokratijos" šalininkai teisinasi! Jie savo straipsnyje, apart kit-ko, sako:

> "Reakcija nepavojinga. Jos baisusis veidas dar nuo senų laikų užsilikęs, vienok tikrenybėje ji jau neteko savo vidurinės galės. Ji jau arba išsigimė į nedidelę gaujalę reakcionierių-monarchistų, arba išmainė blizgantį savo privilegiruotos praeities erelį ant spekuliantų luomos ženklo".

Taip bendrosios demokratijos šalininkai perstato žmonėms reakciją. Bet paklausykite ką jie toliau gieda:

> "Bet reakcija eina prieš bolševizmą toje prasmėje, kad šalyje įvedus tvarką ir įstatymus, kad apsaugojus ypatos nepaliečiamybę, sustiprinus tokią valdžią, kokios žmonės pageidauja; kad sustiprinus valstybės demokratinius principus... tokia reakcija mums pageidaujama".

Vadinasi, tie ponai, bekovodami už bendrąją "demokratiją", trokšta, kad vėl sugrįžtų reakcija, kad vėl monarchistai valdytų šalį. Su jais eina ir menševikai; su jais eina ir mūsų smalaviriai.

Straipsnis užsibaigia šauksmais kuosmarkiausiai kovoti prieš bolševikus ir remti Kolčaką su Denikinu, nes, girdi:

> "Dabar nėra kitokio išėjimo, nes kas eina prieš Kolčaką ir Denikiną — tas už Leniną".

Kitais žodžiais sakant, kas stoja už bendrąją "demokratiją", tas bendrai veikia su Kolčaku ir Denikinu, tas veda bendrą kovą prieš bolševikus. Ir mes "Buduščeje" redakcijai atiduodame tinkamą pagarbą, nes ji neveidmainiauja, ji atvirai pasako, kad bendrosios demokratijos, tokios demokratijos, kuri tiktų ir buržuazijai ir proletariatui, nėra ir negali būti. Juk panašiai yra pasakęs ir K. Marksas. Mūsų gi smalaviriai veidmainauja, mulkina darbininkus savo pasakomis, būk yra dar tokia demokratija, kuri gali tikti visiems —buržuazijai ir darbininkams. Jie dar drįsta sakyti, būk ir Marksas stojęs už bendrą "demokratiją".

Didesnių begėdžių, didesnių smalavirių jau negali nei būti.

LAIKRAŠČIŲ IR GYVENIMO APŽVALGA

HERMANIENĖ, GRIKŠTAS IR "KELEIVIS".

L.M.P.S. 1 kuopos susirinkime viena narių pasakė, kad "Keleivis" yra darbo žmonių klesos reikalų išdavikas. Ponia Hermanienė tuojaus pašoko "Keleivį" apginti ir pavartojo sekamą argumentą:

> "Aš visgi Komunistų suvažiavimo nevadinu išdavikišku, nors jis pasielgė ne darbininkaiš neduodamas draugui Grikštui balso, kuomet jis kvietė prisidėti prie rengiamos demonstracijos 8 d. spalio".

Vadinasi, Grikštas, Hermanienė ir kiti lygųs jų draugai rengė 8 d. demonstraciją, prie kurios bolševikai ne tik neprisidėjo, bet ir Grikštui, Hermanienės draugui, nedavė balso.

O ką-gi "Keleivis" pasakė apie tą demonstraciją? Jis pasakė, kad ją surengė komunistai ir kad ten buvo provokacija. Kitaip sakant, "Keleivis" nori suversti savo kolegų — Grikšto, Hermanienės ir kompanijos darbus ant komunistų.

Ponai ir ponios socialburžujai, jeigu darote kokius nors šposus, tai pirmiau susitarkite, kad panašių apsireiškimų nebūtų, nes tokie darbai labai žioplais išrodo.

KAIP VOKIETIJOS SOCIALBURŽUJAI DARBUOJASI?

Ar žinote, kaip Vokietijos socialburžujai, paėmę šalies valdžią į savo rankas, darbuojasi? Jie užpuolė ant neprigulmingųjų socialistų centralės raštinės, ten padarė ablavą, sunaikino raštinę ir konfiskavo 5,000 markių, sumokėtų narių mėnesinių duoklių į Partijos iždą. Dabar, kaip praneša Associated Press, neprigulmingieji socialistai išleido protestą prieš tokį valdžios pasielgimą ir reikalauja, kad paimtus pinigus būtinai sugrąžintų.

Mūsų socialburžujai, jeigu tik tokią galę turėtų, kokią dabar turi jų kolegos Ebertas, Noske ir kiti Vokietijoj, tai dar aršiau pasielgtų. Juk jie ir dabar kėsinasi Sąjungos turtą paimti ir tvirtina, kad teisme ras pritarimą.

FINAI SOCIALDEMOKRATAI VALDŽIOJE NEDALYVAUJA.

Mes žinome, kad pirmiaus Pabaltijos šalių socialdemokratai jieškojo savo šalims neprigulmybės diplomatų raštinėse, stojo už bendradarbiavimą išvien su buržuazija ir vedė kovą prieš bolševikus. Bet, matomai, gyvenimas juos pamokino. Baltasis teroras davė tokią lekciją, kurios jie savo amžį negalės užmiršti. Pav., latvių laikraštyje "Jaunakas Zinias" N97 (18 d. rugsėjo 1919m.) skaitome:

> "Baltijos valstybių socialdemokratiškų partijų konferencijos II ir III posėdyje, buvusiame 16 d. rugsėjo, J. Kolo ,finų partijos atstovas, tarp kit-ko pranešė, kad po piliečių karės baltasis teroras išnaikino 15,000 darbininkų gyvasčių ,o apie 12,000 darbininkų išmirė koncentracijos lageriuose. Vienok partija dabar turi apie 30,000 narių ir stiprią spaudą. Lanstage iš 200 vietų — 80 priklauso socialdemokratams. Valdžioje socialdemokratai nedalyvauja".

Šitą faktą, kad finų socialdemokratų partija nedalyvauja valdžioje, būtinai turi įsitėmyti mūsų smalavirių sąjungos nariai, kurie stoja už bendras koalicijines ministerijas, už bendrą su buržuazinėmis partijomis veikimą. Jie turi įsitėmyti, kaip toli yra nuo jų nuvažiavę finų socialdemokratai. Jie tik dalyvauja įstatymdavystės įstaigose, bet valdžioje-ministerijoje nedalyvauja.

Visai kitaip yra su latvių socialdemokratų partija. Ji, kaip matosi iš pranešimų, su dūšia ir kūnu atsidavus buržuazijai, nes tame pačiame laikraštyje skaitome:

> "Estonų atstovas K. Azts pranešė, kad nors estų pastovi socialdemokratų partija jauna, tačiaus darbą varo pasekmingai ir vis daugiau randa pritarimo miniose. Latvių rinkimuose į seimą socialdemokratai gavo 34 nuošimčius visų paduotų balsų; iš 120 vietų, jiems priklauso 41. Jie turi savo keturis ministerius — darbo, apšvietos, viduriniu dalykų, prekybos ir pramonės."

Vadinasi, pastarieji dalyvauja ir ministerijose, darbuojasi pilnoje santarvėje su buržuazija.

PABALTIJOS SOCIALDEMOKRATAI JAU MATO SAVO ŠALIMS PAVOJŲ.

Pabaltijos socialdemokratų partijos suvažiavime buvo pakeltas klausimas apie santikius su kitomis šalimis. Apie tai "Jaunakas Zinias" N97 rašo:

> "Antroje sesijoje, po pietų, buvo aptarta bendras veikimas išauklėje politikoje. Visi pripažino pavojų, kuris gręsia naujosioms valstybėms nuo vokiečių-rusų reakcijos. Pavojus nuo bolševikų jau ne toks didelis... Todėl taikos pasiūlijimą, kaip tik agresyviai žingsniai negręsia, reikia priimti. Toje linkmėje turi būt veikiama, idant talkininkai netrukdytų taikos įvykdymo.Nuo kolčakinės Rusijos pakraščiams negalima nieko gero laukti. Bet prieš Rusiją, ypač demokratišką Rusiją, atskiros valstybės neprivalo laikyti aštrių santikių. Pirmiausia reikia mėginti susieiti (susidraugauti) ekonomiškai ir tuo būdu sulaikyti jų pasiryžimus link Baltijos jūros."

Kaip matote, nors latvių ir estų socialdemokratų partijos daugiau buržuaziškesnės, negu finų, vienok ir jų negalima sulygint su mūsų smalavirių sąjunga. Teisybė, iš šito aprašymo matosi, kad pirmiaus jos rėmė kolčakinę valdžią ir tikėjosi nuo jos ko-nors gero, bet dabar jau ta viltis joms išgaravo ir viešai užreiškia, kad nesitiki nieko gero, todėl nori artimesnių ir draugiškesnių ryšių su bolševikais.

O kaip dabar linkui bolševikų atsineša mūsų smalaviriai? Ką kalba "Naujienų" redaktoriai? Kaip jie paminėjo dviejų metų sukaktuves bolševikų gyvavimo?

Remiantis visais šitais faktais, mes grigo-michelinės grupės negalime vadinti net-gi menševikais. Tai lietuviški smalaviriai.

IŠ RUSIJOS TARYBŲ RESPUBLIKOS VEIKIMO

"Globe" korespondentas Don Levine turėjo pasikalbėjimą su apšvietos ministeriu drg. Lunačarskiu, kuris jam papasakojo labai daug įdomių dalykų, kaip ten tvarkomos mokyklos ir skleidžiama apšvieta.

Pasirodo, kad dabar Tarybų Respublikos valdžia atidarė 10 tūkstančių naujų mokyklų ir kad 60 nuošimčių visų Rusijoj esančių vaikų lanko tas mokyklas. Lunačarskis pasakė, kad už keturių metų mes turėsime užtektinai mokyklų ir visi vaikai galės jas lankyti.

Pirmiaus taip vadinami "vaikų sodai" buvo tik didesniuose miestuose — Maskvoje ir Petrograde, dabar - gi tokie sodai visur kuriami ir jau jų yra apie 3 tūkstančiai įkurtų.

Pirmiau Rusijoj visur trūko mokytojų. Padidinimui mokytojų skaitliaus, tapo įkurti taip vadinami liaudies universiteto specialiai kursai ir kurie šituos kursus užbaigia, būna geriausi mokytojai. Dabar mokytojų skaitlius dvigubai padidėjo ir 80,000 mokytojų remia Tarybų Respublikos valdžią. Tikybos mokyklose nemokina. Dabar valdžia rengiasi prie mokyklų įkurti amatų skyrius ir vaikus mokinti įvairių amatų. Jokių už mokslą ženklų nėra. Vaikai iki 12 metų mokinasi pradinėse mokyklose. Pabaigę dvyliką metų, pereina į vidurines mokyklas ir jose būna iki 16 metų. Užbaigus 16 metų, būna priimami į universitetus.

Iš priežasties nenormalio šalies stovio, universitetuose laikinai tapo uždaryti juridiški fakultetai. Lotinų ir graikų kalbos nėra verčiami mokintis, kas nori jas mokintis, gali liuosu noru tą daryti. Tarybų Respublikos konstitucija išguldinėjama visose mokyklose. Daug laiko pašvenčiama užsiėmimams ant tyro oro ir visokioms ekskursijoms.

Maskvoje ir Petrograde visi teatrai dėl vaikų nedėldieniais atdari už dyką. Statomi Shakespeare'o ir kitų veikalai.

Tarybų Respublikos valdžia užlaiko penkis milionus vaikų. Jiems suteikia maistą, drabužius ir kitas reikmenis ne tik laike mokyklų lankymo, bet ir laike vakacijų.

Nepaprastu smarkumu platinama literatura ir tarpe minių. Dabar valdžia spausdina geresnių rašėjų veikalus. Skaitlius ekzemplioriių spausdinamų veikalų siekia šešis milionus. Tarpe klasiškų rašėjų, yra spausdinasi visi L. Tolstojaus raštai.

Lunačarskis nusiskundė, kad knygų spausdinimui trūksta popieros. Kaip tik bus įgyta daugiau popieros, tai atspausdins visų geresnių rašėjų veikalus.

Taip darbuojasi bolševikai apšvietos srityje. Apart politikos skleidimo, jie skleidžia ir klasikų raštus, — beletristiką ir poeziją; jie scenoje stato ir tokius veikalus, kaip Shakespeareo.Vadinas, pas bolševikus nėra siauro fanatizmo, kad visuomenę maitinti vien tik politika, kaip kad kapitalistų spauda šaukia. Bolševikai rūpinasi daile, apšvieta ir kitais dalykais labiau, negu buržuazinių šalių valdžios. Tik skirtumas tame, kad buržuazinėse šalyse visa tai prieinama buržuazijai, o Tarybų Respublikoje darbininkams ir valstiečiams.

"NEREIKIA POEZIJOS NEI BELETRISTIKOS!"

Pažangioji darbo klesos jaunuomenė, kuri priklauso prie kairiojo socialistų (komunistų) sparno, ir net tie, kurie tebėra pasilikę prie dešiniųjų, (taip vadinamų menševikų sriovės) pradeda daugiau ir daugiau savo laikraštyje pasigesti vieno labai svarbaus jaunimo dvasios reikalų skyriaus, būtent poezijos ir beletristikos skyriaus.

Kiekvienas, kuris skaito laikraščius ir myli dailiosios literaturos raštelius, pastebėjo, kad rečiau ir rečiau tepasirodo minėto skyriaus pageidaujami pasiskaitymai. Arba net, galima sakyti, kad jie visai nepasirodo; dar aršiau — jie gali visiškai išnykti.

Aš turiu omenyje vien tik beletristiškos ir poezijos reikalą, todėl lai būna aišku, kad sriovės ir žmonių pakraipos čionai neįsus palytėta. Čia tik abelnai yra atsakymas į kaip-kur iškilusi klausimą "Ar reikia mums poezijos ir beletristikos?"

Sprendžiant pagal "Laisvės" ir kitų darbininkiškų laikraščių, pasirodo, kad ištikro jeigu ne beletristikos, tai bent poezijos jau nereikia. Nereikia todėl, kad minėtuose laikraščiuose tie raštai jau išnyko.

Ypatingai "Laisvėje" beletristika ir poezija jau iškeliavo lauk. Visgi tai apgailėtina. Pasižiūrėjus į visus svetimtaučių laikraščius randama tiek puikios beletristikos, tiek puikios poezijos, kad net miela darosi, kuomet nuvargintos akys nuo audringų politikos straipsnių pereina pasilsėti ant dailiosios literaturos pasiskaitymų.

Sakysime, dabartiniai darbininkų kovos sukuriai neleidžia rūpintis bile kuo kitu, apart politikos. Tai būtų nepamatuotas pasakymas, todėl, kad svetimtaučių laikraščiuose, kurie lygiai tiek užsiėmę politika, net daug labiau, todėl, kad ypatingai kapitalistams, ginanties prieš darbininkų dabartines augančias spėkas ir visą pasaulinį sukilimą, jie tapo priverstí griebtis blogiausių būdų, įvairiausių melagysčių ir provokacijų priemonių, kurias skelbia savo laikraščių editoriaiuose, straipsniuose ir žiniose, vienok turi užtektinai vietos ir dėl beletristikos-poezijos. Ne vien tik didieji laikraščiai, bet ir patys mažyčiai. Taip yra visuose svetimtaučių laikraščiuose, pradedant nuo geltoniausios kapitalistų spaudos iki kairiosios darbininkų partijos organų. Bet pas lietuvius to nėra.

Randasi tokių "mokytų", kurie drįsta tvirtinti, kad **nereikia poezijos nei beletristikos.** Jiems mat svarbu, kad perdėm viso laikraščio skiltys būtų pripildytos žodžių: "socializmas, komunizmas, bolševizmas" ir tt. Jie dažniausiai tų politikos straipsnių neskaito ir nesupranta, bet tiktai "nori", kad taip būtų. Tie "mokyti" vyrukai, — teko išgirsti, sako: "nereikia beletristikos nei poezijos". Bet faktas yra, jog abelna pažangioji jaunuomenė **nori,** kad laikraščiuose būtų lengvų pasiskaitymėlių; ji tankiai nusiskundžia, kad "nuobodus laikraštis". Nestebėtina. Mūsų žmonės nevisi dar gali suprasti politikos sunkius straipsnius. Jiems reikia laiks nuo laiko vaizdeliais, lengvais beletristikos pasiskaitymais parodyti tuos gyvenimo nuotikius. Yra tūkstančiai žmonių, kurie neskaito laikraščių todėl, kad jie "nuoboduos".

Ypatingai reikia pažymėti, kad dailioji literatuta, palyginant, yra tai laikraščio dalis, kuri negali būti niekados panaikinta. — Ji yra kaip žmogaus kūno dalis, kurią atėmus, bus jaučiama stoka ir neparankumas.

Aš sakau — šalin tą kvailą obalsį: "nereikia poezijos nei beletristikos"! Apart politikos straipsnių, duokit mums Švenčioniškio vertimų, kaip kad pirmiaus "Laisvėje" buvo. Duokit mums laiks nuo laiko Svyrūnėlio, Murago ir kitus vaizdelius, kurie dideliu smagumu buvo skaityti "Naujojoj Gadynėje" ir kaip kada "Laisvėje". Duokit mums poezijos, nors kaip kada. Tai yra dalykai be kurių laikraštis neprivalo apsieiti. Juk galima politiką statyti pirmoj vietoj, bet beletristika ir poezija tegul randa kamputį, nors paskutinėje vietoje, nors kaip kada!

Komunistas.

Nuo red. — Redakcija pilnai sutinka su išreiksta mintimi, bet bėda tame, kad laikraštyje vietos mažai ir tokiu būdu prisieina minėtos ryšies raštus vyti laukan.

Šios šalies karės departmentas plenuoja laikyti visada prirengtus "atsargai" 95,000,000 tonų sprogstančios medegos.

Dėlei kandidačių kompetentiškumo į L.M.P.S. įstaigas

"M. B." No. 11, š. m., išreiškiau savo nuomonę apie kompetentiškumą tulų kandidačių į L.M.P.S. Centro įstaigas.

Viską, ką ten pasakiau, galiu faktiškai prirodyt, nes niekada nesakiau to, ko prirodyt negalim. Vienok L.M.P.S. 11 kp., Philadelphia, Pa., po įtekme Ks. B. Karosienės, "Laisvės" No. 60 bando užginčyt ir sako, kad aš neteisybę rašiau apie Karosienę, kad tai grynas prasimanymas, ypatiškumas ir t.t. Aš norėčiau žinot, kuomi kuopos komitetas galį prirodyt, kad tai yra neteisybė? Pasakyt, kad kas nors meluoja, galima lengvai, bet pasakymo neužtenka, reikia tą faktiškai prirodyt, kitaip tas pasakymas lieka tiktai plepalu.

Pati d. Ks. B. Karosienė labai gerai žino, kad tas, ką aš rašiau, yra teisybė.

Kada "M. B." No. 11 buvo nustatytas ir Karosienė matė ar sužinojo, kad aš parašiau apie tai į "M. B.", tai pasiskubino priduot man tą darbą, o ant mano paklausimo atsakydavo, kad dar nepadaryta. Priėmiau tas kortas lapkr. 6 d., 1919 m. Pradėjo ji jas tvarkyti, užvest sausio 26 d., 1919 m., reiškia 11 mėnesių dirbo tą darbą. Nuo kada ji tai pradėjo, galima surast "M. B." No. 4, 1919 m., P. K. tarimas 6, pusl. 106; o kada pabaigė galima patirt palei rankraštį ant kortų, kur yra pakvituotos narinės mokestys. Ten aiškiai galima matyt, su kokiu mėnesiu pabaigė Karosienė kvituoti mokestis, nes jos rankraštį galima pažinti. Tegul 11 kp. atsiunčia kominiją ir patikrina. Kam gi sakyt, kad aš meluoju, nepatyrus dalyko? Rankraštis visada paliūdys.

Ant galo, tame pačiame "M. B." No. 11 tilpo Karosienės bilas už tą darbą (žiur. L.M.P.S. centro apyskaitą, užmokėta $35.00). Bilą gavau, kada kortos dar nebuvo man priduotos. Reiškia bilą ji pridavė pirmiau, negu užbaigė darbą.

Na, ir akyvaizdoj šitokių faktų kuopos komitetas visgi sako, kad aš prasimaniau. Mat, philadelpiečiai su faktais neišsitaiko, jie yra papratę prasimanyt nebūtus dalykus, todėl ir kitiems tą primeta.

Apie L.K.S. Ag. Fondo dalyką taipgi galima patirti iš iždininko ir finansų stkretoriaus knygų. Iždininko knyga iki spalio 1 d. yra perrašyta iš d. Karosienės knygos žodis žodin, nes ji nenorėjo man perduoti visų metų aukų surašo, tai pridavė savo knygą, ir aš perrašiau iš jos knygos į savo viso meto mokėčius rugs. 25 d., š .m.

Čekiai depozituoti irgi apie tą laiką; visi tie, kurių čekiai buvo atsiųsti, gali tą patirti.

11 kp. sako, kad aš užsipuolu. Jei aš norėčiau užsipulti, aš būčiau tada parašius ir apie tai, kaip 1917 m., kada Karosienė buvo "M. B." adm., P. K. buvo priverstas pasiųst Hermanienę užvest "M. B." adm. knygas ir sutvarkyti dokumentus, nes Karosienė to nepadarė. Hermanienė dirbo apie savaitę laiko, ir tas darbas lėšavo L.M.P.S. $46.-70. Apie tai liūdija, "M. B." adm. knygos. Vienok tada aš to neminėjau, nes man nerūpėjo, pažemint d. Karosienę, bet rūpėjo, kad į P. K. įeitų darbštesnės narės. Neminėjau tada nei to, kad Karosienė, užvesdama tas kortas, padarė daug klaidų: metus sumaišė, miestus ir kuopų numerius klaidingai su ėmėjo taip, kad tą darbą prieis dirbt iš naujo, o jis lėšavo jau $25.00 (vien darbas).

Tai kur čia ypatiškumas? Kur prasimanymas? Tai yra neginčijamai faktai, o ne prasimanymas.

Tie dalykai paliečia visą organizaciją. Tų kortų nesutvarkymas trukdė visą darbą cent-

re. Kuop
kaip stov
gose. Ne
negalėjau
piktumai
tenkinim
buvo siu
rios jau
L.M.P.S.
po 9 mėn
"M. B."
vo ir ke
O kiek
kretorės
buvo siu
išbraukt
Tai ki
nuostolis
patiškun
tiktai m
ko sakit
są orga
šiau.
11 kp
rinkimų
mane, l
Turiu
sai neap
mane, a
nesiverž
Jei l
kuri no
vietą, i
grynai
būčiau
bau aš
ypata
norėjau
cial-bur
Aš ž
siimsiu,
socialpa
"M. B.
To bij
ir su
Buva
tulos P
gės pri
kindam
dvasios
gali g
Dabar
sas pa
rinktų,
vieniji
negalė
dalyku
mentus
kumo
Jei
dalyku
tus, g
kios rū
lų kan
apkalb
11 k
li reda
do, a
redakt
daktor
kraipą
kraipą
ir išl
tvarką
parašy
red. t
į kitus
užpild
. Pak
sia, i
pažin
klausi
kyti t
tuotis
Lin
11 kp
Jos
menis
tuoti.
žmon
tų, b
Re
torė
knyg
gos
tės
Ju
vient
socia
tuoja
riotė
mo
darb
eina.
sveik
elem
O
tolia
pat
iki
trau
ko k
Da
reik
svar
Sc
mai

Dėlei kandidačių kompetentiškumo į L.M.P.S. įstaigas

"M. B." No. 11, š. m., išreiškiau savo nuomonę apie kompetentiškumą tulų kandidačių į L.M.P.S. Centro įstaigas.

Viską, ką ten pasakiau, galiu faktiškai prirodyt, nes niekada nesakiau to, ko prirodyt negaliu. Vienok L.M.P.S. 11 kp., Philadelphia, Pa., po įtekme Ks. B. Karosienės, "Laisvės" No. 60 bando užginčyt ir sako, kad aš neteisybę rašiau apie Karosienę, kad tai grynas prasimanymas, ypatiškumas ir t.t. Aš norėčiau žinot, kuomi kuopos komitetas gali prirodyt, kad tai yra neteisybė? Pasakyt, kad kas nors meluoja, galima lengvai, bet pasakymo neužtenka, reikia tą faktiškai prirodyt, kitaip tas pasakymas lieka tiktai plepalu.

Pati d. Ks. B. Karosienė labai gerai žino, kad tas, ką aš rašiau, yra teisybė.

Kada "M. B." No. 11 buvo sustatytas ir Karosienė matė ar sužinojo, kad aš parašiau apie tai į "M. B.", tai pasiskubino priduot man tą darbą, o ant mano paklausimo atsakydavo, kad dar nepadaryta. Priėmiau tas kortas lapkr. 6 d., 1919 m. Pradėjo ji jas tvarkyti, užvest sausio 26 d., 1919 m., reiškia 11 mėnesių dirbo tą darbą. Nuo kada ji tai pradėjo, galima surast "M. B." No. 4, 1919 m., P. K. tarimas 6, pusl. 106; o kada pabaigė galima patirt palei rankraštį ant kortų, kur yra pakvituotos narinės mokestys. Ten aiškiai galima matyt, su kokiu mėnesiu pabaigė Karosienė kvituoti mokestis, nes jos rankraštį galima pažinti. Tegul 11 kp. atsiunčia komisiją ir patikrina. Kam gi sakyt, kad aš meluoju, nepatyrus dalyko? Rankraštis visada paliūdys.

Ant galo, tame pačiame "M. B." No. 11 tilpo Karosienės bila už tą darbą (žiur. L.M.P.S. centro apyskaitą, užmokėta $35.00). Bilą gavau, kada kortos dar nebuvo man priduotos. Reiškia bilą ji pridavė pirmiau, negu užbaigė darbą.

Na, ir akyvaizdoj šitokių faktų kuopos komitetas visgi sako, kad aš prasimaniau. Mat, piladelpiečiai su faktais nesiskaito, jie yra papratę prasimanyt nebūtus dalykus, todėl ir kitiems tą primeta.

Apie L.K.S. Ag. Fondo dalyką taipgi galima patirti iš iždininko ir finansų stkretoriaus knygų. Iždininko knyga iki spalio 1 d. yra perrašyta iš d. Karosienės knygos žodis žodin, nes ji nenorėjo man perduoti visų metų aukų surašo, tai pridavė savo knygą, ir aš perrašiau iš jos knygos į savo viso meto mokesčius rugs. 25 d., š. m.

Čekiai depozituoti irgi apie tą laiką; visi tie, kurių čekiai buvo atsiųsti, gali tą patirti.

11 kp. sako, kad aš užsipuolu. Jei aš norėčiau užsipulti, aš būčiau tada parašius ir apie tai, kaip 1917 m., kada Karosienė buvo "M. B." adm., P. K. bupriverstas pasiųst Hermanienę užvest "M. B." adm. knygas ir sutvarkyti dokumentus, nes Karosienė to nepadarė. Hermanienė dirbo apie savaitę laiko, ir tas darbas lėšavo L.M.P.S. $46.-70. Apie tai liūdija, "M. B." adm. knygos. Vienok tada aš to neminėjau, nes man nerūpėjo pažemint d. Karosienę, bet rūpėjo, kad į P. K. įeitų darbštesnės narės. Neminėjau tada nei to, kad Karosienė, užvesdama tas kortas, padarė daug klaidų: metus sumaišė, miestus ir kuopų numerius klaidingai su žymėjo taip, kad tą darbą prisieis dirbt iš naujo, o jis lėšavo jau $25.00 (vien darbas).

Tai kur čia ypatiškumas? Kur prasimanymas? Tai yra neužgisčijami faktai, o ne prasimanymas.

Tie dalykai paliečia visą organizaciją. Tų kortų nesutvarkymas trukdė visą darbą centre. Kuopos reikalauja pranešt, kaip stovi jų narės centro knygose. Neturėdama dokumentų, negalėjau pranešti. Iš to kylo piktumai, išmetinėjimai, nepasitenkinimas. "Moterų Balsas" buvo siunčiamas kuopoms, kurios jau nebegyvavo, kaip ve: L.M.P.S. 44 kp.,Norwood,Mass.' po 9 mėnesius buvo skolingos, o "M. B." buvo siunčiamas. Buvo ir keletas kitų tokių faktų. O kiek gyvuojančių kuopų sekretorės nepranešė, ir laikraštis buvo siunčiamas suspenduotom, išbrauktom narėm.

Tai kur čia ypatiškumas? Čia nuostolis organizacijai, o ne ypatiškumas. Jei tas paliestų tiktai mano ypatą, nebūčiau nieko sakiusi, bet tas paliečia visą organizaciją ir todėl parašiau.

11 kp. agituoja, kad narės rinkimų laike nebalsuotų už mane, bet prieš.

Turiu pasakyti, kad man visai neapeina ,ar kas balsuos už mane, ar prieš. Aš prie to darbo nesiveržiau ir jo negeidžiu.

Jei būčiau žinojusi ypatą, kuri norės ir galės užimti mano vietą, ir ves "Moterų Balsą" grynai darbininkiškoj dvasioj, būčiau visai neapsiėmus. Dirbau aš tiktai todėl, kad tokia ypata nebuvo žinoma; kad nenorėjau atiduoti "W. B." į social-buržujų rankas.

Aš žinojau, kad jei aš neapsiimsiu, apsiims katra nors iš socialpatriočių ir nuves tada "M. B." į buržuazijos tinklus. To bijodama, aš dirbau, nors ir su savo nuostoliu.

Buvau rezignavusi sykį, bet tulos P. K. narės ir šiaip draugės prašė, kad pasilikčiau, aiškindamos, kad darbininkiškos dvasios redaktorės tuo tarpu negali gauti, todėl ir pasilikau. Dabar socialpatriotės deda visas pastangas, kad manęs neišrinktų, tikėdamos paimt Susivienijimą į savo rankas. Nieko negalėdamos surast, privatiškus dalykus naudoja, kaipo argumentus kandidačių kompetentiškumo apkalbėjime.

Jei aš norėčiau asmeniškus dalykus vartot, kaipo argumentus, galėčiau daug geresnių tokios rūšies argumentų surast tulų kandidačių kompetentiškumo apkalbėjimui.

11 kp. sako, kad "M. B." gali redaguot bile narė. Tas parodo, ant kiek 11 kp. supranta redaktorės pareiga. Sako, redaktorė turi tiktai prižiūrėt pakraipą ir raštus tvarkyti. Pakraipą reikia ne prižiūrėt, bet ir išlaikyti. Raštus reikia ne tvarkyt, bet taisyt, ir daug ką parašyt. Įžanginius ir apžvalgų red. turi parašyt. Dažnai turi ir į kitus skyrius parašyt, kad juos užpildyt.

Pakraipa, žinoma, svarbiausia, ir todėl red. turi būti apsipažinus ir drūta teoretiškais klausimais, kad ji galėtų išlaikyti teisingą pakraipą, ir orientuotis įvairiuose atsitikimuose.

Link pakraipos išlaikymo nei 11 kp. nieko man negali užmest. Jos užmetimai yra grynai asmeniško pobūdžio ir nepamatuoti. Tokius užmetimus daro žmonės, kurie neturi argumentų, bet vien priekabių ieško.

Reikia nepamiršt, kad redaktorė turi būt susipažinusi ir su knygvedyste, nes "M. B." knygos vedamos sulyg knygvedystės sistemos.

Juokinga; 11 kp. pati mane vienbalsiai nominavo ,o dabar, socialpatriočių užagituota, agituoja prieš. Jei kokia socialpatriotė nori išstot iš Susivienijimo dėl to, kad "M. B." gina darbininkų reikalus, tegul sau eina. Susivienijimui bus daug sveikiau, apsivalius nuo tokių elementų.

O aš jei liksiu redaktore ant toliau, vesiu "M. B." tokioj pat dvasioj, kokioj vedžiau jį iki šiol. Nei žingsnio nepasitrauksiu nuo tikro darbininkiško kelio.

Darbininkių bei darbininkų reikalai visada buvo ir bus man svarbesni už viską.

Socialburžujų užsipuldinėjimai manęs nenugązdins.

Kritikuosiu visus, kas tik iškryps iš tikrojo kelio, nežiūrint, kad jis ir komunistu pasivadintų. Apvertinu žmogų ne sulyg jo vardo, bet sulyg jo darbo.

Katros L.M.P.S. narės priešingos mano pozicijai, tegul balsuoja prieš.

J. B. Šukienė,
"M. B." Red.-Adm.

Nuo Red. — Su šiuo rašiniu kandidačių kompetentiškumo apkalbėjimą uždarome, nes, rodos, "Laisvėj" jau pakankamai jo buvo. Philadelphietėms norint jį tęsti, nieko daugiau į laikraštį negalėtume dėt, kaip tik tuos ginčus iš to užburto rato, Philadelphijos.

Korespondencijos

PHILADELPHIJOS ŽINIOS.

PHILADELPHIA ,PA. —Čia policija yra labai "gera".Jei kas rengia kokį parengimą, tai ir ji prigelbsti darbuotis. Neseniai Amalgameitų unija surengė prakalbas; žinoma, išgarsino jas gerai; kvietė visus darbininkus į prakalbas; leidimą iš policijos irgi unija turėjo. Bet policija gal "nežinojo", jog tai yra viešos prakalbos, tad į jas įleido tik pilnai užsimokėjusius narius, Mat, kaip gerai, policija pavaduoja maršalkas.

Šitas, rodos, bus naujausias išradimas prieš darbininkų organizacijas.

Kuomet kas nors ką padaro, jei kur koki provokatoriai ką surengia, tai Amerikos despotų spauda prirašo špaltas savo lapuose, būk tai darą "reds"—bolševikai, aidoblistai etc. Kartą, man beeinant Chestnut gatve, pakvaišęs žmogus pradėjo daužyti langus. Policistai tuoj jį suėmė. Ant rytojaus "gazietos" paskelbė, jog tas beprotis sergąs "bolševizmo" liga. Pora savaičių atgal, patriotizmo neapykantos liga serganti gauja per langą primetė plytų į komunistų knygų sankrovą. Bet apie tai ta "geroji" spauda nei žodelio netarė. Šito suokalbio ponai nei nesirūpina suselkti. Apie šitą sužinojau tik tada, kaip praeidamas pamačiau lange parašą: "You can't break a window, but you can't kill the truth".

23 d. lapkričio Laisvės Kliubas buvo surengęs vakarienę. (Laisvės Kliubas yra pusiau progresyvis; jame yra tautinių ir tarptautinių elementų. Šis kliubas yra savininku vienos lietuvių svetainės. Nors kliubas paremia kartais ir komunistus, bet jį "runija" tautininkai) Vakaro programas: vakarienė, prakalbos ir įvairųs pasilinksminimai.

Vakarienė buvo, žinoma, kaip pas lietuvius; jiem vakarienė —pavalgyt. Jie yra taip papratę, kad valgyt, tai valgyt; dirbt, tai dirbt. Mat, darbininkams nėra laiko vienam pavalgymui pašvęst pusantros valandos laiko. Todėl pas mus kitaip nei negali būt.

Prakalbų programą išpildė: Dr. Dambrauckas, Dr. Klimas ir J. Grinius(tas ką Richmonde dievus pardavinėja). Daugiau man rodos, nereikia nei sakyt apie jų prakalbų turinį, nes tai yra aišku iš jų titulų. Visiems žinoma, kad daktarai, advokatai ir krautuvininkai yra įsimylėję į "tėvynę", jie visi darbuojasi dėl savo "brolių tautiečių".

Bet šiuo sykiu jie kalbėjo visgi gerai, visi ragino lankyti kliubo įsteigtą vakarinę mokyklą. Ir jie visi džiaugėsi tuo vakaru. Tik Dr. Dambrauckui nepatiko marsalietė, kad ji esanti francūzo parašyta. Jis ragino dainuoti lietuvišką himną vieton marsalietės. Jis sakė, jog lietuviai marsalietę giedą tik todėl, kad ja francūzas parašęs, o ta daina nieko daugiau nereiškia, kaip lietuvių parašytos dainos. Vadinasi, tas reikštų, kad Dr. Dambrauckui du metai Francijoj įkvėpė daugiau meilės "tėvynei". Beje, ten pasipynęs vienas komunistas taipgi daktarui sujudino tautos meilės jausmus: jis pasakė, jog darbininkai myli marsalietę ne todėl,, kad ji yra Francijoj gimusi, bet todėl, kad ji reiškia kovą už laisvę.

Kiti du kalbėjo gudriau; mat, jie pažysta savo kolonijų ir dau giau pažysta progresą. Dr. Klimas kalbėdamas apie lavinimąsi, pasakė, jog chorai ir dainos yra daila ir ji turi būt visų partijų, o ne vienos. Reiškia, Dr. Klimas jau nemėgina užginčyt tai, jog daina ir muzika daro į klausytojus tokį, ar kitokį efektą, kelia jausmą.

Eks-socialistas Grinius veik geriausiai kalbėjo; jis visgi dak tarus pralenkia.

Visgi vakaro pasekmės buvo neblogos: pavalgyta, pakalbėta ir pasilinksminta. Daktarai paragino jaunimą lavintis ir t.t.

Bet visgi aš išsinešiau iš daktarų nekokį įspūdį. Jie yra mokinti, ragina ir kitus mokintis, bet jie tik savo biznį ir tautą mylėt težino; jiem ne socialiai dalykai rūpi. Čia jie, savo žinojimu ir iškalbumu paprasto darbininko neviršintų.

"L.' Koresp.

APSNUDIMAS.

BINGHAMTON, N. Y.—Kuomet pasaulyje didžiausias judėjimas ir smarkiausia kova išnaudojamųjų su išnaudotojais, kuomet susipratusieji darbininkai deda visas spėkas beorganizuodami savo brolius į kovotojų eiles, tai mūsų miesto progresyvis judėjimas veik visai apsnudo. Progresyvės organizacijos bei kuopos baigia apsnūsti; nariai į susirinkimus mažai lankosi, o kurie ir ateina, tai visai be energijos, nusiminę. Iš visų organizacijų gyviausias tik Aušros choras.

Kaip kitur, taip ir čia iš L. K. S. kuopos atsirado atsiskyrėlių, kurie "atgaivino" L.S.S. kuopą iš 8 narių. Veikimo dar jokio neparodė. Ir vargu kas iš jų išeis.

Buvo susiorganizavusi mokykla, kad lavintis lietuvių gramatikos ir buvo gautas mokytojas, bet porą vakarų pamokinęs, atsisakė. Kito mokytojo nesurandama.

Žalias Lapas.

VYSKUPAS GRIMES LIEPIA KOVOT PRIEŠ RADIKALUS.

"Klausykite balso bažnyčios, o perteklius ateis jums iš jūsų tikėjimo ir bažnyčios. Kiekvieno piliečio kataliko pareiga yra, ko voti prieš bolševikus ir socialistus, kur tik jie pasirodytų. Dabartinė darbo situacija šioje šalyje, yra pasekmė tvarkos ardytojų, kurie nieko nenori gelbėti kitiems, o vien tik sau", taip pasakė vyskupas Grimes, iš Syracuse, laike "pamokslo" lenkų bažnyčioje, Binghamton, N. Y.

Prieš tuos, kurie darbuojasi dėl darbininkų gerovės, kurie darbininkų klesai rengia laimingesnį rytojų — vyskupas, Kristaus įpėdinis, liepia kovoti.

Kadaise Kristus sakė: "jeigu į tave mes akmeniu, tu mesk jam duona." Jo įpėdinis mokina kaip tik atbulai. Katalikai turėtų tą įsitėmyti ir suprasti.

Buolio Sūnus.

IŠ DARBININKŲ JUDĖJIMO.

GREAT NECK, N. Y. — 23 d. lapkričio L.D.L.D. 72 kp. turėjo surengusi d. Venckunui maršruto prakalbas. Prakalba buvo gera. Gaila tik, kad žmonių buvo mažai. Matyt mūsų kolonijos lietuviai yra labai apsileidę. Tokiame perversmo laike, rodos, kiekvienas turėtų interesuotis viešu veikimu.

***

L.K.S. 168 kp. yra tvirta komunistinėj dvasioj. Nuo "mokslinių" ji yra liuosa.

Tuli Brooklyno atskalūnai rašinėja mūsų kuopos išmestajam laiškus, kad jis pasirūpintų čia sutverti socialistų kuopą. Veltui jų darbas. Čia nėra tokio materiolo.

***

Pas mus subruzdo visokios rūšies darbininkai ir suorganizavo W.I.I. uniją, kuri gana sparčiai auga — jau turi apie 100 narių. Tikimės, kad iki pavasario neliks nei vieno neunijisto darbininko. Kuomet pavasarį čia atsidarys ponų rezidencijos, tuomet organizuoti darbininkai galės išreikalauti geras išlygas.Tik reikia per žiemą pavaryti organizatyvį darbą.

F. Kl—tow.

VERČIAMI ATBUNDA.

GIRARDVILLE, PA. — Per ilgą laiką mūsų kolosijos lietuviai buvo veik mirę darbininkiškame judėjime. Vienok pastaraisiais metais, sunkių gyvenimo aplinkybių verčiami, jie jau pradėjo šiek-tiek rūpintis savo klesos reikalais. Per šiuos metus šios mažos kolonijos lietuviai suaukavo įvairiems darbininkiškiems reikalams apie 100 dol. Daugiausiai aukomis pasižymėjo U. M. W. of A. lietuvių skyrius No. 918.

22 d. lapkričio minėtas skyrius laikė savo susirinkimą, kuriame unijistai išreiškė savo tvirtą pasiryžimą gelbėti valdžios ir kapitalistų persekiojamus ir kankinamus veiklesnius darbininkus. Lokalas nutarė, kad kiekvienas narys užsimokėtų po 25c. į darbininkų vadų gelbėjimo fondą.

Apgailėtina tik, kad iš 1,900 lietuvių šiam unijos skyriui priguli tik 200. Geistina, kad visi lietuviai darbininkai susirašytų į uniją.

***

Čia neseniai užsibaigė per šešias savaites traukęsis gatvekarių darbininkų streikas. Darbininkai iškovojo pakėlimą mokesties nuo 10 iki 12 centų ant valandos. Po streiko kompanijos pakėlė važinėjimosi kainas visu ketvirtadaliu. Taip esant, darbininkų laimėjimas yra lygus jų pralaimėjimui, nes jie patys turės užsimokėti kompanijoms tiek, kiek jie iš jų iškovojo.

K. G. Kucavičius.

IŠ SĄJUNGIEČIŲ VEIKIMO.

TACOMA, WASH. — 15 d. lapkričio L.K.S. 237 kp. propagandos komitetas turėjo surengęs maskaradų balių su dovanomis. Balius nenusisekė: pelno nuo baliaus neliko. Iš publikos pusės taipgi buvo nerangumas: mažai buvo apsimaskavusių. Kurie buvo apsimaskavę, tų maskos turėjo mažą reikšmę. Patartina draugams tacomiečiams kitą kartą stengtis įsigyti tokius kostiumus, kurie turėtų svarbią politinę reikšmę, kas galėtų ilgai pasilikti žmonių atmintyj.

Dovanas gavo šios ypatos: Gabriunas — auksinį žiedą, $5 vertės; anglas (vardo nežinau) — kišeninį peilį, $3 vertės; ponia Baker — albumą, $2 vertės.

16 d. lapkričio kuopa nutarė užsiprenumeruoti "The Communist", "Laisvę", "Žariją" ir "Moterų Balsą". Taipgi nutarė užsisakyti 50 egzempliorių "The Communist" išplatinimui. Kuopa išrinko savo korespondentą.

John Baker.

"Laisvės" metinis koncertas įvyks nedėldienyje, 14 dieną gruodžio (Dec.), 1919, Labor Lyceum svetanėje, 949 Willoughby Ave., Brooklyn, N. Y. Šiemet bus vienas iš didžiausių ir gražiausių koncertų, koki buvo kada rengiami. Brooklyne. Atminkite dieną ir išanksto rengkitės pribūti iš visų kraštų.

"Laisvės" Adm.

AUKA "LAISVEI".

Pittston, Pa. — 19 d. spalio LMPS. 88 kp. turėjo surengusi dėžučių vakarą, kuris davė kuopai $50 pelno. Visas pelnas paskirta dienraščio "Laisvės" paramai.

M. R. Valinčienė.

HARRISON, N. J.

DIDELIS TEATRAS

4 aktų drama

"Kryžius"

rengia L. K. S. 161 kuopa

įvyks subatoje

29 Lapkričio-November, 1919

L. HANTMAN AUDITORIUM
756 Harrison Ave., Harrison, N. J.

Pradžia 8:15 val. vakare.

Įžanga 35c., 50c. ir 75c.

Meldžiame vietos ir apielinkės lietuvius atsilankyti ir pamatyti tą didelį ir įspūdingą veikalą. Aktoriai bus iš Newark, N. J.

Rengėjai.

Draugysčių adresai kurios turi "Laisvę" už Organą.

Liet. Šviesos Draugija, Ansonia, Conn. Viršininkų adresai:
Pirmininkas A. Beliauskienė, 350 Derby Ave., Derby, Conn.; Vice pirm. St. Bujannauskas, Box 10, Ansonia, Conn.; Protokolų raštininkas V. steponkevičius, 103 Liberty St., Ansonia, Conn. Finansų raštininkas A. Jakstys, 103 Liberty St., Ansonia Ct. Iždininkas J. Valaitis, 28 Cresent St., Ansonia, Conn. Knygius P. Bielinauskas, 113 Liberty St., Ansonia, Conn. Knygiaus pagelb. A. Brazdžiunas, 14 Smith St., Ansonia, Conn. Knygiaus raštininkas, B. Navickas, Box 126, Ansonia, Conn.
Draugijos Susirinkimai atsibūna kiekvieno mėnesio 2 nedėldienį 7:30 Val. vakare Vokiečių Svetainėj ant Maple St., Ansonia, Conn. Knygynas būna atdaras kas Nedėlios vakarą nuo 6 iki 9 val. Knygynas randasi Socialistų ruimuose 1 Maple St.,

A. P. L. A. Dr-jos Centro Valdybos ir kuopų sekretorių antrašai:
Centro Valdyba:
Pirmininkas J. A. Riukas, 1421 Fayette St., N. S. Pittsburgh, Pa. Pirm. Pagelbininkas D. Lekavičius, Box 138 Courtney, Pa. Sekretorius Jos. I. Alexis, 1343 Medley St., N. S. Pittsburgh, Pa. Bell phone 5471-R Cedar Iždininkas K. T. Warašius, 12 and So. Carson St., S. S. Pittsburgh, Pa.
Turtų Kontrolieriai:
J. Briedis, 23 Rosemand St., McKees Rock, Pa, M. Urlakis, 1405 Forbes St., Pittsburgh, Pa. W. Midwikis, 604 Tarleton ave., N. S. Pittsburgh, Pa.
Kuopų Sekretoriai:
1 kp. K. Kairys, 1406 Page St., N. S. Pittsburgh, Pa.; 2 kp. A. B. Šatkus, P. O. Box 46, McKees Rocks, Pa.; 3 kp. K. Ramanauskas, 853 Kennedy St., Carnegie, Pa.; 4 kp. F. Pikšris, 1331 Penn ave., Pittsburgh, Pa.; 5 kp. P. Petrauskas, Box 118, Cuddy, Pa.; 7 kp. F. Teolovich, 2228 Tustin St., Pittsburgh, Pa.; 8 kp. W. Stačinskas, 2102 Morman St., S. S. Pittsburgh, Pa.; 9 kp. A. Česnikas, Box 283, Arnold, Pa.; 11 kp. J. Dvileviče, Box 299, Courtney, Pa.; 12 kp. A. Gramba, Box 245, Ambridge, Pa.; 13 kp. P. Ramonaitis, Box 183, Vestaburg, Pa.; 14 kp. J. A. Lukošius, 722 Washington ave., Braddock, Pa.; 15 kp. M. Akudavičė, Box 1235, Woodlawn, Pa.; 16 kp. A. Rutkauskas, Box 157, Aliquippa, Pa.; 17 kp. T. Treinauskas, P. O. Box 163, East Pittsburgh, Pa.; 18 kp. J. Jasiukaitis, Box 489, McDonald, Pa.; 19 kp. F. Audaitis, Box 62, Minden, W. Va., 20 kp. L. Mancius, Box 551, Slovan, Pa.; 21 kp. St. Leisys, Box 424, Westernport,Md.

Teisybės Mylėtojų Draugystė, Moline, Ill. Valdybos adresai:
Pirmininkas S. Janulis, 1929—10-th St., Moline, Ill. Knygius J. Savitskas 354—8-th St., Moline, Ill. Vice Prez. A. Trepkus, 349—10-th St., Moline, Ill. Prot. Sekretorius S. Rusteikis, 1220½—7-th Ave., Moline, Ill. Iždininkas A. Chinikas, 302—5-th Ave., Moline, Ill. Maršalka J. Grumblis, 354—8-th St.,
T. M. Dr-stė susirinkimus laiko pirmą nedėldienį kiekvieno mėnesio Turner Hall svetainėj, 14th St., ir 6th Ave., Moline, Ill.

L. Pašelp. Dr-stė "Laisvės" Easton, Pa. Prezidentas A. Biga, 1218 Chidsey St., Vice Prez. M. Bandzinskaitė, 1504 Spruce St., Protokolų sekretorius ir organo užžiūrėtojas J. Ragauskis, 677 Spring Garden St., Finansų Sekretorius A. Vyturis, Corn. Church and 6th St., Kasierius J. Jonaitis, 11 31 Spruce St., Kasos globėjai: J. Jankauskas, 1820 Fairview St., J. Katinis 1113 Ferry St.,
Susirinkimai atsibūna kas pirmą Pėtnyčią kiekvieno mėnesio, 8 val. vakare Lietuvių Socialistų ruime, 1214 Northampton St., Easton, Pa.

D. L. K . Vytauto Draugystės, Bayonne, N. J., Valdybos Adresai: Pirmininkas J .A. Matušaitis, 76 W. 9th St.; pirmin. pagelb. A. Stunguris, 42 E. 22nd St.; protok. sekretorius J. Valaitis, 252 Broadway; finansų sekretorius A. Lukaitis, 73 E. 22nd St., kasierius F. Lukaitis, 73 E. 22nd St.; kasos globėjai: O. Dobilienė, 90 W. 47th St.; A. Mačiulaitis, 19 E. 19th St.; maršalka M. Panelis, 215 Ave E. Susirinkimai atsibūna kas seredą po pirmam kiekvieno mėnesio 7 val. vakare, F. J. Milvido svetainėj, 26 E. 21st St., Bayonne, N. J.

Saginaw, Mich., Lietuvių ir Lietuvaičių Apšvietos Draugijos Viršininkų Vardai ir Antrašai:
V. Barkauskas, pirmininkas, 3003 So. Jefferson avenue, J. Naujevičius, raštininkas, 22 Douglas Street.
susirinkimai atsibūna 19 arba po 19 dienai tą nedėldienį kiekvienam mėnesy dr. J. Grikdečio svetainėje.

Liet. Sunų ir Dukterų Draugystė. Rockford, Ill. Pirmininkas B. Deliunas, 1721 Lincoln Ave. Vice-Pirmininkas St. Dijokas, 1516—14-thAve Nutarimų Rašt. J. W. Raškevičius, 1529—10-th St., Finansų Rašt. P. G. Aleksynas, 1516—14-th Ave. Iždininkas J. Rulis, 321 Edward St., Iždo globėjai: J. Dagis, 1713—17-th Ave. P. Kazakevičius, 1543 West St. Maršalkos. J. Bardauskas, R. R. Canon St. A. Dundulis, 1017 Island Ave Organo prižiūrėtojas B. Deliunas, 17 21 Lincoln Ave.
Susirinkimai atsibūna pirmą nedėldienį kiekvieno mėnesio svetainėj S. M. Club, 1019—3-rd Ave., antras bildingas nuo 7th St., 2 val. po pietų.

Lietuvos Sunų ir Dukterų Draugystė. Waukegan, Ill. Pirmininkas J. Domijonaitis, 1432 S. Lincoln St., Vice-Pirmininkas J. Buksa, 1111—8th St., Protokolų Sekretorius B. J. Mašiliunas, 924-10-th St., Finansų sekretorius W. Rudzinskis, 1420 S. Victoria St., Kasierius M. Valantikonis, 1346 S. Prescott St., Kasos Globėjai: M. Cinautas, 1416 So. Victoria St., B. Dikšienė, 718 — 8-th St, Maršalka K. Navickas, 1420 S. Victoria St., Jo Pagelbininkas J. Vaičis, 1349 S. Lincoln St.,
Susirinkimai atsibūna kas trečią savaitę kiekvieno mėnesio 1 val. po pietų, Liuosybės svetainėj, 301—8-th St., Waukegan, Ill.

Lietuvos Sunų ir Dukterų Draugystė Elizabeth, N. J. Valdybos adresai: Pirmininkas P. Poškus, 211 First St., Pirmininko pagelb. V. Sheralis, 124 Bond St., Nutarimų raštininkas P. Kardokas, 111 Court St., Turtų raštininkas B. Bočkiutė, 211 First St., Iždininkas J. Juozapaitis, 266 First St., Organo raštininkas M. Budreckis, 123 Inslee Pl.
Kasos Globėjai:
S. Kiublienė, 141 Court St., M. Kindarienė, 117 Magnolia Ave. Maršalka M. Budrius, 132 Pine St.,
Susirinkimai atsibūna kas trečią panedėlį po No. 265 Second St.,

L. D. L. D. Centro Valdyba. Pirmininkas A. Petrika, 799 E. 150-th St., pat. 32, New York N. Y, Sekretorius K. Steponavičius, Box 17 Cliffside N. J.
Iždininkas K. Lutkus, 131 Grand St., Brooklyn, N. Y. Visos kuopos su reikalais, kreipkitės viršnurodytais adresais, dabartinei Centro valybai.

Laisvės Sunų Draugystė Mahanoy City, Pa.
Pirmininkas J. Kovas, 1227 E. Pine St., Vice-pirm. V. Žemaitis, 304 E. Centre St., Finansų Sekretorius P. Petčiulis, 1229 E. Pine St., Protokolų Sekret. A. Ramanauskas, 1025 E. Pine St., Jų pagelbininkas M. Šopis, 30 Tenth St., Iždo trustisai: J. Greimas, 304 W. Centre St., S. Polubins, kasierius 1214 E. Centre St., Maršalka W. Aliečiūnas, 1100 E. Market St.,
Susirinkimai atsibūna paskutinį panedėlį kiekvieno mėnesio, 7 val. vakare, Juozo Margelio svetainėje, 60 N. Main St., Mahanoy City, Pa.

Draugija Sunų ir Dukterų Lietuvos, Melrose Park, Ill.
Valdybos adresai:
Pirmininkas A. Staškus, Box 1127, Melrose Park, Ill. Pirmininko pagelbin. M. Kartaskis, Box 835, Melrose Park, Ill. Nutarimų raštininkas A. Starevičia, Box 1130, Melrose Park Ill. Iždininkas F. Lapinski, Box 1109 Melrose Park, Ill. Iždo. Globėjai: V. Urbonas, Box 747, Melrose Park, Ill. B. Wolowycki, Box 646, Melrose Park, Ill. Organo užžiūrėtojas A. Starevičia, Box 1130, Melrose Park, Ill.
Susirinkimai atsibūna kiekvieno mėnesio 3 nedėldienį, 1 val. po pietų Frank ir James svetainėj.

Lietuvių Brolių Draugijos.
Valdybos adresai: Racine Wis.
Pirmininkas A. Garbanauskas, 1133 N. Wisconsin St., Vice-Pirmininkas T. Gališauskis, 1420 Marquette St., Nutarimų raštininkas A. Čipas, 1422 Marquette St., Turtų raštininkas J. Rimkus, 734 Racine St., Iždininkas A. Pakteris, 444 Park View. Iždo Globėjai: A. Tankūnas, 1004 Lockwood Ave A. Kaupas, 1133 N. Wisconsin St.,
L. B. D. laiko savo susirinkimus kas trečią nedėldienį kiekvieno mėnesio Winter Hall, 412—6-th St.,

Tėvynės Mylėtojų Draugystė.
Elizabeth, N. J., viršininkų adresai:
Pirmininkas S. Morkis, 255 Bond St., pirm. pagelbininkas W. Balinskas, 216 Second St., nutarimų rašt. J.Paškevičia, 238 Clark Pl., turtų raštininkas J. Drulis, 255 Bond St., kasierius A. Balinskis, 238 Clark Pl., iždo globėjai: J. Bruzge, 214 First St., P. Misius, 109 Wall St., maršalka R. Kašeta, 129 Pine St. Org. sekr. P. Kablis, 310 Pine St.

LIETUVOS SŪNŲ IR DUKTERŲ DRAUGYSTĖ, HARTFORD, CONN. Viršininkų adresai: Prezidentas A. J. Tirvė, 39 Wadsworth St., Vice-Prezidentas M. Seliokas, 64 Morris St., Finansų raštininkas, A. Ješmanta, 34 Cedar St. Susinešimų raštininkas A. Grigas 156 Sheldon st., Iždininkas M. Valavičienė, 32 Shultas Pl. Kasos globėjai: M. Nigzentaitienė, 280 Park St., Hartford, Conn., O. M. Žvingilienė, 14 Morris St. Organo užžiūrėtojas M. K. Žvingilas, 14 Morris St.
Draugystė susirinkimus laiko kas 3-čią nedėldienį kiekvieno mėnesio Connedy Svetainėje, kampas Main ir Sheldon Sts., Hartford, Conn.

A. C. W. of A. 218 skyrius. Baltimore, Md. Valdybos adresai: Pirmininkas Ig. Logis, 815 Hollins St. Pirm. pagelb. P. Vaitekunas, 718 W. Fayette St., Sekretorius St. J. Miliauskas, 706 W. Lombard St., Iždininkas J. Meilinsvičius, 708 W. Fayette St., Iždo Sekretorius A. Paulionis, 735½ W. Saratoga St., Business agentas District Council No. 3 J. Bulota, Office 801 E. Baltimore St. Ofise būna nuo 9 iki 10 val. ryto.
Susirinkimai atsibūna kiekvieną Seredą 8 val. vakare. L. A. A. Kliubo svetainėj, 539 Columbia Ave.

VIETINĖS ŽINIOS

DUMIA ŽMONĖMS AKIS.

Pereitą utarninką detektyvai padarė užpuolimą ant rusų darbininkų organizacijos buveinės, 133 E. 15th St., kur, sakoma, jie atrado daug "ekspliodujančios medegos" ir "anarchistinės" literaturos. Visą tą "pavojų" jie nuvežė į policijos stotį išanalizavimui. Darydami kratą, detektyvai rado skaitykloj keletą tos organizacijos narių, bet, išklausinėjus, visus paleido — nearešetavo.

Reakciniai laikraščiai dabar šaukia, kad policija surado "bombų dirbtuvę".

Tai yra žiopliausia paskala, tų laikraščių pažeminimas savo skaitytojų. Tik pamąstyk: detektyvai užtiko "anarchistų bombų dirbtuvę", toj dirbtuvėj rado keletą rusų ir nei vieno iš jų nareštavo! Antras dalykas: jeigu, daleiskim, ir atsirastų keletas tokių idiotų, kurie vien su keliomis bombomis manytų padaryti šalyj "revoliuciją", tai ar jie laikytų tą savo ekspliodujančią medegą organizacijos buveinėj, kuomet veik kasdien yra daromos joje kratos?

Tai tokių priemonių griebiasi tie geltonlapiai sukiršinimui gyventojų prieš klesiniai susipratusius darbininkus ir pateisinimui policijos daromų užpuolimų ant jų.

AREŠTANTAI APSKELBĖ BADO STREIKĄ.

Ant Ellis Island laikomi deportavimui areštantai pereitą utarninką apskelbė bado streiką, reikalaudami, kad juos atlankantiems jų giminaičiams ir draugams būtų leista žmoniškai susitikti. Iki šiol juos galima buvo matyti ir su jais pasikalbėti tik per vielinę sieną. Utarninke atsisakė maršuoti į valgyklą 73 areštantai.

3 UŽMUŠTI, 8 SUŽEISTI.

Trys žmonės tapo užmušti ir aštuoni sužeisti, kuomet utarninke griuvo žėglionės nuo naujai statomo Loew teatro sienos, ant kampo Steinway ir Grand Aves., Astorijoj. Žėglionių griuvimas padarė didelį sujudimą toj apielinkėj. Daugelis darbininkų tapo palaidota griuvėsiuose, vienok daugelis iš jų tapo išgelbėti. Didžiausia žmonių minia veržėsi žiūrėti tos scenos. Policija turėjo daug vargo, neprileisdama minios artyn, kad išvengus daugiau aukų.

APLEIDO PRADĖTĄ DARBĄ.

Neseniai William E. Harmon and Co. padarė projektą išstatyti naują koloniją, Midwood Colony vadinamą, už apie $10,000,000. Kolonijos vieta — ant Ave. H, Flatbush (Brooklyno dalyj), į rytus nuo Ocean Ave. Darbas jau buvo pradėtas: gatvės išvestos, sklepai iškasti ir stubos jau buvo statomos. Bet dabar kompanija paskelbė, kad ji tą darbą jau likvidavo. Ponas Harmon sako, kad materiolo ir darbininkų brangumas privedė juos prie to. Darbininkai imdavę nuo 7 iki 10 dol. už darbo dieną.

KLAIDOS ATITAISYMAS.

Paskutiniame numeryj, vietinėse žiniose, įvyko klaida. Paskutinis paragrafas žinios "kompanija elgiasi savaip" turėjo būti pridėtas prie žinios "Deportantai streikuoja."

PASAŽIERIŲ RIAUŠĖS TĘSIASI.

Pasažierių riaušės ant Flatbush Ave. linijos vis dar tęsiasi. Utarninke vėl atsikartojo susirėmimai pasažierių su inspektoriais ir pastarųjų areštavimai už mėtymą pasažierių. Kompanija yra pasiryžusi lupti po antrą fėrą ant tos linijos.

DANTŲ DIRBĖJAI STREIKUOS.

Pranešama, kad New Yorko dantų išdirbyščių darbininkai rengiasi išeiti ant streiko. Jie perspėja visus dantų savininkus vartoti savo dantis labai atsargiai, kad užtektų jų iki jų dirbėjai laimės savo streiką. Jie reikalauja, kad ant kiekvieno išdirbtų dantų set būtų uždėta unijos žymė. Kiti jų reikalavimai dar nepaskelbti.

PLENUOJAMA PIENO PRISTATYMAS.

Pereita utarninką miesto finansinė taryba (Board of Estimates) turėjo savo posėdį, kuriame tapo paduotas įnešimas paskirti $10,000,000 pradžiai plenuojamam miesto pieno pristatymo užsiėmimui.

Gal gi ir prieis kada miesto valdininkai prie įvykinimo miesto tarybos nutarimo.

UŽSIMUŠĖ.

Matthew Joseph, 19 metų amžiaus, pereitą utarninką mirtinai susižeidė, krisdamas iš devinto augšto lango po numeriu 532 Broadway. Vežant jį į ligoninę, jis mirė.

Sakoma, kad jis blogai jautėsi ir todėl nuėjo pasėdėt lange ir nupuolė. Jis ten dirbo, kaipo darbininkų užveizda.

PASIPJOVĖ.

Mirus P. McCormick, gyvenusiam 995 Ninth Ave., ir atsilankius jo draugams į jo pagrabą, mirusiojo sūnus, Leo, nuėjo prie savo tėvo grabo ir persipjovė sau rankos gyslas ir gerklę. Jis tapo rastas negyvas gale tėvo grabo.

BALIUS
MOKYKLOS NAUDAI
RENGIA DIDŽIOJO NEW YORKO DRAUGIJŲ SĄRYŠIS
Įvyks Padėkavonės Dienoje
27 Lapkričio (Nov.) '19
NEW PLAZA HALL
Kampas Havemeyer ir Grand Sts.
BROOKLYN, N. Y.
Svetainės durys bus atdaros nuo 5:30 val. Muzikantai pradės grajinti nuo 6 val. vakare po vadovyste prof. V. Retikevičiaus
Šis balius yra rengiamas Vaikų Mokyklos naudai, malonėkit atsilankyti ant šio baliaus, nes galėsit smagiai pasilinksminti gražioj svetainėj ir prie geros muzikos. Taipgi kviečiame visas draugystes atsilankyti ir paremti šį darbą, kad mūsų vaikučiai galėtų išmokti savo kalboje skaityti ir rašyti, kas yra mums labai reikalinga. Todėl dar sykį kviečiame visus atsilankyti ir paremti tą mokyklą.
Įžanga su padėjimu drapanų 35c. Karės taksų nebus.
Kviečia KOMITETAS.
P. S. Vaikų Mokykla randasi Lietuvių Ukėsų Kliubo kambariuose, po No. 803 Driggs Ave., Brooklyn, N.Y.
(62—63)

Vietiniai Pranešimai

PRANEŠIMAS DOKŲ DARBININKAMS.

Draugai dokų darbininkai, priklausantįs prie 808-895-791 ir 856 skyrių, jūs neprivalote toliau priklausyti prie šitų skyrių. Visi privalote pereiti į savo skyrių, t. y., 856-1. Jau yra nauji ženkleliai. Raštinė paprastomis dienomis atdara nuo 6 iki 9 val. vakare, po No. 64 E. 4th St., New York City. Nedėldieniais — nuo 10 ryto iki 1 val. dieną. *Valdyba.*

PRANEŠIMŲ RAŠYTOJAMS.

Visi pranešimai turi būt priduoti redakcijai trimis dienomis pirm išėjimo to numerio, į kurį jie turi būt įdėti.

Redakcija.

Pranešimai iš kitur

L.D.L.D. IV APSKRIČIO KUOPOMS.

Visoms kuopoms išsiuntinėjau Apskričio Valdybos sekantiems metams rinkimų blankas. Kurios kuopos greit neturės paprastų susirinkimų, tos turi sušaukti nepaprastus susirinkimus ir paduoti savo balsus.

A. T. Adomaitis, Sekr.

MONESSEN, PA. — L.D.L.D. 120 kp. susirinkimas įvyks 30 d. lapkričio, 11 val. ryte, 607 Semmit Ave. Bus balsuojami centro viršininkai 1920 m., taipgi bus renkami ir kuopos viršininkai.

F. Y. Baceviče, Sekr.

NEW KENSINGTON, PA. — A. P.L.A. 9 kp. metinis susirinkimas įvyks 7 d. gruodžio, 1:30 val. po pietų, Kliubo Name. Bus rinkimai naujos valdybos ir šiaip daug svarbių reikalų apkalbėjimas.

A. T. Adomaitis, Sekr.

NEWARK, N. J. — L.K.S. 11 kp. rengiasi perstatyt didelį veikalą "Žmogžudžius" ant 17 d. sausio, 1920 m., Hentman Auditorium, 756 Harrison Ave., Harrison, N. J. Meldžiame kitų draugijų nieko nerengti ant tos dienos. Komisija.

WILKES BARRE, PA. — L.M.P. S. 48 kp. laikys savo susirinkimą 30 d. lapkričio, 2:30 val. po pietų, F. Kovaliausko svetainėj, 57 Bank St. Svarbus reikalai.

E. Kasparavičienė, Sekr.

MONTELLO, MASS. — Liet. Jaunų Vyrų Kliubas rengia metinį balių ant subatos, 29 d. lapkričio, Liet. Taut. Namo svetainėj. Pradžia 7:30 val. vakare. Pelnas skiriamas jau atidarytai vakarinei mokyklai, kuri randasi L. T. Name.

Geistina, kad visi vyrai ir moterys, ją lankytų.

Šis kliubas rengia kitą balių ant 27 d. gruodžio. Pelnas skiriamas Laisvės Gynimo Fondui.

J. A. Turan, Pirm.

North Side Chicago, Ill.— "Laisvė" pavieniais numeriai galima gauti nusipirkti šiose vietose: Ant Milwaukee Ave., kampas Paulina St., Wood St. kampas Robey St.; Milwaukee Ave., kampas Nort Ave. Taipgi galima gauti nusipirkti arba užsiprenumeruoti pas J. Valentą, 1649 N. Girard St.

(61—63)

PAJIEŠKOJIMAI.

Pajieškau Juozo Gadeikio, Kauno gub., Telšių pavieto, Notenų kaimo. Turiu svarbų reikalą, meldžiu atsišaukti.

K. Pilipaitienė
203 Broad St., W. Hazleton, Pa.

Pajieškau pusbrolio Jono Linkaus, Kauno gub., Kauno apskričio, Baukio kaimo. Turiu svarbų reikalą, meldžiu atsišaukti arba kas žinote praneškit.

F. Linkus
622 N. 7th St., Philadelphia, Pa.

GERA PROGA.

Parsiduoda nedidelė, bet pelninga aprėdalų krautuvė (dry goods store). Parduodu už tai, kad išvažiuoju į Lietuvą. Krautuvė randasi lietuvių ir lenkų apgyventoj vietoj ir biznis eina gerai. Biznį galima daryti ne vien tik iš aprėdalų, bet ir iš laikraščių, knygų, cigaretų ir kitokių dalykų.

F. SIRGEDAS,
65 Hudson Ave., Brooklyn, N. Y.
(58—63)

REIKALAUJAME MERGINŲ nuo 17 iki 21 metų siūti kelines pajiega varomomis mašinomis. Patyrimo nereikia. Patyrusioms merginoms mokame 12 dol. savaitėje, nepatyrusioms— 10 dol. Gerai patyrę merginos uždirba nuo $20.00 iki $35.00 savaitėje 44 valandų. Kreipkitės pas

Bennett, Hollander Lewis
1316 Forbes St.
Pittsburgh, Pa.
(58—63)

BROOKLYNIEČIAI!

Dienraštį "Laisvę" galite gauti Brooklyne nuo šių standų.

WILLIAMSBURGHE:

KAMPAS GRAHAM AVE. IR GRAND ST. — A TABAKMAN

715 GRAND ST.

LORIMER IR GRAND ST. — M. HIMMELSTEIN.

KAMPAS UNION AVE. IR 501 GRAND ST. — S. SEIGEL.

KAMPAS HOOPER IR GRAND ST. — A. HURWITCH.

99 UNION AVE. ARTI GRAND ST. M. GLEASON.

127 HAVEMEYER ST. — HIRSHMAN.

184 GRAND ST. —A. STRUMINSKI.

222 BERRY ST. — B. JUOZAPAVIČIA.

139 BERRY ST. — J. DUDKEWICZ.

PLAZA STAND, STANDARD NEWSTAND -- ARTI S. 4th ST.

KAMPAS SO. 4th ST. IR HAVEMEYER ST. — KORMAN.

KAMPAS BROADWAY IR HAVEMEYER ST. — RUCZNIK.

KAMPAS MARCY IR GRAND EXTENSION — CUPPERSTEIN.

KAMPAS SO. 4th IR GRAND EXTENSION — M. KAMINSKY.

KAMPAS HEWES ST. IR BROADWAY — STEINBURG.

415 KEAP ST., KAMPAS GRAND ST. — M. BERSTEIN.

KAMPAS STAGG IR LORIMER STS., ARTI UNION AVE.

87 GRAND ST. — J. PASNIEWSKI.

E. NEW YORKE:

2449 PITKIN AVE.—N. RODBAUM.

PRIE LINWOOD ELEVAT. STOTIES — GEORGE THADEN.

PRIE CHESTNUT ST. ELEVATED STOTIES — RATNER.

CENTRAL BROOKLYNE:

65 HUDSON AVE. — F. SIRGIDA.

S. BROOKLYNE:

33—3rd AVE. — J. SEBAL.

NEW YORKE:

725 WASHINGTON ST., (Apie 10 St.) — P. MINGEL.

KONSERVATORIJA
Liet. Muz. Konser. mokslas jau prasidėjo, ne tik dainavimo, teorijos ar piano, bet ir smuikos, klarnetto, kornetto, čello ir kitų instrumentų.
Dainavimo lekcijos: 10 lekcijų, viena savaitėje ar daugiau—$15.00
Kompozicijos lekcijos taip jau 15 dol. už 10 lekcijų. Kitų visų instrumentų 10 lekcijų 13 dol.
Pastaba: Mokiniai, kurie lankysis nesustojant nuo spalių mėnesio iki 1 d. birželio, tai pavasaryje jiems bus padarytas toks nuošimtis, kad už lekciją išeitų 1 dol. už dainavimą ir kompoziciją ir 80c. už kitus instrumentus: smuiką, pianą ir t.t.
M. PETRAUSKAS
769 Broadway, So. Boston, Mass.
Phone 962 W.

NAMŲ STATĖJAS.

Statome namus ir pataisome, sudedame grindis, iščementuojame, išpentiname, išpopieriuojame ir t.t. už pigiausią kainą. Kreipkitės pas

Aleksander Sudymt
8018—10th Ave., Brooklyn, N. Y.
Bay Ridge.

V. VAIVADAS

Aš norėčiau su jumis susipažinti. Meldžiu užeiti.
Adresas:
442 GRAND ST., BROOKLYN, N. Y.
Tel. Stagg 3534

LIETUVIŠKOS NOTOS.

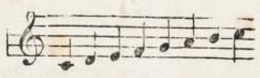

Naujos dainos ant 4 balsų išsimokinimui notų, 8 lekcijos be mokytojo visiems instrumentams ir dainavimui. Knyga $1.50, parduodu už $1.00.

G. A. BARONAS
6110 Utica Ave., N. E. Cleveland, O.

Brooklyn LABOR LYCEUM
DARBININKŲ ĮSTAIGA.
Salės dėl Balių, Koncertų, Bankietų, Vestuvių, Susirinkimų ir t.t. Puikus steičius su naujaisiais įtaisymais. Keturios bolių alleys.
KAINOS PRIEINAMOS.
949—959 Willoughby Ave.
Tel. 3842 Stagg.

Telephone 2851 Greenpoint.
J. LEVANDAUCKAS
GRABORIUS
Su visokiais reikalais kreipkitės šiuo adresu.
272 BERRY STREET.
BROOKLYN, N. Y.

Tel. 2320 Greenpoint.
J. GARŠVA

Graborius (Undertaker)
LAIDOTUVIŲ DIREKTORIUS
Išbalsamuoju ir laidoju numirusius ant visokių kapinių.
Parsamdau Automobilius ir Karietas Veselijoms, Krikštynoms ir šiaip pasivažinėjimama.
Ofisai:
231 Bedford Ave. 264 Front St.
Brooklyn, N.Y. C. Brooklyn, N.Y.
Telephone 7867 Main.

TEISINGIAUSIA IR GERIAUSIA LIETUVIŠKA
APTIEKA
Sutaisau receptus su didžiausia atyda, nežiūrint ar tie receptai Lietuvos ar Amerikos daktarų. Tai vienatinė lietuviška aptieka Bostone ir Massachusetts valstijoj. Gyduolių galit gaut kokios tik pasauly yra vartojamos. Galit reikalaut per laiškus, o aš pasiųsiu per expresą.
K. Šidlauskas
Aptiekorius ir savininkas
226 Broadway, kampas C St.
SOUTH BOSTON, MASS.
Tel. So. Boston 21014 ir 21618

Telephone 2360 Greenpoint.
LIETUVIS FOTOGRAFAS IR MALIORIUS

Paveikslus vestuvių, šeimynų ir pavienių ypatų padirbu tikrai artistiškai; atnaujinu senus ir atmalevoju. Kainos nepakeltos. Studija atdara subatomis,nedėlomis ir šiokiomis dienomis.
MOTIEJUS KICHAS
227 Bedford Ave., BROOKLYN, N.Y.
Tarpe North 4-tos ir 5-tos gatvių.

STIPRINTOJAS.
Vaistas mažakriaujams, nervotiems, netekusiems apetito ir nusilpnėjusiems. Stiprintojas turi geležies kraujuj, phosphoro nervams, quininos apetitui ir strychninos visų organų veiklumo paraginimui. Kaina: mažesnė bonka 75c., didesnė $1.00.
WHITE PHARMACY
2121 No. Western Ave., Chicago, Ill.

PUIKIAUSIA, MODERNIŠKA "LAISVĖS"

SPAUSTUVĖ
Gražiai padarytą spaudos darbai patraukia kiekviena akį.
Atsakantis pagarsinimas priduoda žmogui norą eiti ant renginių pramogų.
Todėl, draugystės ir kuopos, kada rengiat balius, teatrus, ar šiaip pasilinksminimus, visados duokit darbus "Laisvės" spaustuvėj. Mes padarome visoidus spaudos darbus gražiai greit ir pigiai.
"LAISVĖS" KNYGYNE
Randasi įvairių naudingų knygų, kurias patariame kiekvienam perskaityti.
Kas skaito, tas daugiau žino ir jam nereikia prašyti kitų paaiškinimo. Reikalauk katalogo.
LAISVĖ BROOKLYN, N. Y.

Siųskite Pinigus į Lietuvą
Pinigai jau yra aplaikomi reguliališkai.
Į LIETUVĄ SIUNČIAME LIETUVIŠKAS MARKES
Neatidėliokit, bet gelbėkit gimines tuojau.
Gvarantuojame pilnai kiekvieną centą.
ATEIKITE AR RAŠYKITE:
GOLDBERGER & GOODMAN, BANKERS,
VLADAS KAIRYS, Mgr.
136 E. 42-nd St., NEW YORK, N. Y.
Arti Grand Central Stoties.

Manhattan Skrybėlės
Visiems yra žinomos kaipo geriausios
IŠMĖGINKITE!
Rudenį ir žiemą nešiokite Manhattan skrybėles, nes geresnių ir už pinigus negalima gauti.

Pirkdami nuo mūsų, jūs sutaupinate tuos pinigus, kuriuos gautų fabrikantas, nes mes patys išdirbame skrybėles. Mes, parduodami geresnį tavorą už pigesnę kainą, įgauname žmonių užuojautą ir galime daugiaus parduoti, iš ko šiektiek turime pelno.
Ateikite ir pasigėrėkite mūsų stebūklingu langų išdabinimu. Ten matysite puikiausių milinių ir velour skrybėlių rudeniui ir žiemai. Turime visokių madų, kurios, užtikriname, kiekvienam patiks. Ateikite ir persitikrinkite.

MANHATTAN HAT STORES
Brooklyno šakos:
230 GRAND ST., arti Driggs Ave.
479 GRAND ST., arti Union Ave.

PERKU LIBERTY BONDSUS
Pinigais moku už $50 $100 $500 $1,000 $5,000 vertės bondsus
Kuponai neturi būt nuplėšti
$50 Pirmos Paskolos už $53.00
$50 Antros Paskolos — $49.50
Trečios Paskolos — $49.75
Ketvirtos Paskolos — $48.00
$50 Penktos Paskolos už $50.00
Mokame daugiau negu kiti kur nors New Yorke arba Long Islande.
A. T. GRETSCHEL, 275 Fifth Ave., arti Broadway LONG ISLAND CITY, N. Y.
Pirmutinis ir Didžiausias Liberty Bondsų Pirkikas Long Islande
Ofisas atviras kasdieną nuo 9 ryto iki 8 val. vakaro.

PERSKAITYK TUOJAU!
R. G. INGERSOLL'O
KNYGĄ
VELNIAS
VERTĖ
FERDINAND de SAMOGITIA

Daugybė žmonių bijo velnio, todėl visi turėtų perskaityti tą knygą, nes susipažins su velnio istorija, jo darbais ir galybe.
KAINA 20 CENT
LAISVĖ
Brooklyn, N.Y.

NAMAI IR FARMOS.

Ant pardavimo mūriniai ir mediniai namai su dideliu pasirinkimu, mažu įnešimu ir prieinamiausia kaina, Brooklyno mieste ir visuose priemiesčiuose: East New York, Jamaica, Maspeth, Ridgewood, Greenpoint, Flatbush, South Brooklyne ir Central Brooklyne.

1 fam. — nuo $1,500 iki $10,000	įmokėti ant $1,000 nuo $150 iki $200
2 f. — $1,800 iki $10,000	6 f. — $3,800 iki $18,000
3 f. — $2,500 iki $13.000	8 f. — $4,000 iki $20,000
5 f. — $3,500 iki $15.000	20 f. — $11,000 iki $80,000

Budavojame namus ir duodame morgičius ant namų.
Kas per mūsų prirodymą perka, nieko nemoka mums ir aprūpiname teisingai.
Ant pardavimo 200 farmų su triobomis ir gyvuliais apie New Yorką, Jersey, South Island ir kitose valstijose, kur geriausios žemės, prie girių, vandenų ir mūsų tautos apgyventa. Parduodame su mažu įnešimu ir lengvu išmokėjimu.
B. ZINIS REALTY CO.
BRANCH OFFICE:
Tel. 3929 Stagg. 420 Lorimer Street BROOKLYN, N. Y.
Pagal Grand Street

Pirmutinis Darbo Žmonių Dienraštis išeina kasdien apart nedėldienių.

No. 64 (135) Telepho

JUDENIČIA

BOLŠEVIKŲ PRIEŠAI, KUR PAIMTI PETROGRADĄ VISIŠKAI SUMUŠ

True translation filed with the Postmaster of Brooklyn, N. Y., on November 27,1919,as required by the Act of October 6, 1917.

Revel, Estonija, 26 dieną lapkričio — Šiaur-vakarinės Rusijos juodašimčių armija, kuri po vadovyste generolo udeničiaus, bandė paimti Petrogradą, tapo visiškai sunaikinta. Taip paskelbė Estonijos armijos generalio štabo viršininkas Soots. Jisai pamatuoja savo pasakymą raportais, kurinos parvežė pulk. Rink, tik ką sugrįžęs iš Narva fronto.

Pagal pulk. Rink raportų, šiaurvakarinė rusų juodašimčių armija buvo labai blogam padėjime, kuomet nepavykus paimti Petrogradą jai prisiėjo trauktis atgal. Generolas Judenitsus ir jo štabas tapo atkirsti nuo visų susinešimų su savo armija, kuri tuomet paliko jokiu būdu negalinti atsilaikyti prieš bolševikų spėkas.

Judeničiaus kariumenė traukėsi atgal didžiausioje betvarkėje, tikėdamosi rasti prieglobą Estonijos teritorijoj. Dalis šitų kareivių kartu su 10,000 karės pabėgėlių apsistojo į pietus nuo Narva upės. Nekurie kareiviai jau nusiginklavo, o kitusieji nusiginkluos trumpoje ateityje.

TARYBŲ ARMIJOS LAIMĖJIMAI TIES ŽEMĄJA VOLGA.

True translation filed with the Postmaster of Brooklyn, N. Y., on November 27,1919,as required by the Act of October 6, 1917.

London, 25 d. lapkr. — Tarybų valdžios ir gen. Denikino bevieliai pranešimai skelbia abiejų pusių laimėjimus Katulinsko ir Kaminno apskrityje, ties žemąja Volga, buk tai abidvi pusės paėmusios daugelį nelaisvių. Generolas Denikinas giriasi, kad jo kavalerija neva apsupė keletą bolševikų pulkų.

Bolševikai skelbia paėmę kitą tukstantį belaisvių, kuomet jiems pateko miestas Tara, 135 mylios į šiaurius nuo Omsko.

TALKININKAI PRAŠO AMERIKOS NEIMTI UŽ SKOLAS NUOŠIMČIO.

True translation filed with the Postmaster of Brooklyn, N. Y., on November 27,1919,as required by the Act of October 6, 1917.

Washington, 26 d. lapkr. Amerika gal būt neims nuo talkininkų nuošimčio už skolas "Iki karės reakcija pra- eis", taip iždininkas. Amerikc ninkams p $9,647,000,

London, Britanijos džia pasta suoja plen galima išv talkininkai kai už sko 3 metus.

LENINAS LĖJIMĄ K

Bolševikų rytiečių kad vak te mūs

True trans Postmaster of November 27,1 Act of Octobe

London, "Rusijos r atakos pa Mūsų pase jimais Kol kai apgalė kis pasilik rašu Rytir nių istorij

Taip pa premjeras savo prak rusų mussu stų orgar kongresą.

Leninas kalbą: "Tuo pa niame fro silpnyn. V — didžiaus smūgis, ku galėjo an Žmonės ai prezidentas kratijai la net ir ka tautoms, k dę skolose merikai."

8,000 MOT PAPUO VIKŲ

True transla Postmaster of November 27,1 Act of Octobe

Taiga, S kričio.— J jos aficier ir vaikų p landų bėgi po bolševik lių į rytus pakalinių čių linijų savo sostir didžiausian betvarkėje. šalin ginkl traukinių,