DAUNORA
RIUS
TUVIŠKA
EKA
LIETUVI
D AVE.
ES GATVĖS
NEW YORK

kas Ligas Gydome.
tavo ligoje, tai Nenuatok Gydytie
r gauk musų nuomonę ir patarim
irs. Mary Kirtio, 185 Redvin St.,
vburg, N. Y., sako:
abai sirgau per 4 metus, lankiau
tarą per 2 mėnesiu, bet nieko n
bėjo. Vėliaus pasidaviau į ligo
j ir ėjau po operacija. Man buv
ę, kad po tai operacijai bus g
u, bet nebuvo. Taip sirgau, kad
ėjau vėl eiti pas privatiką dak
ą per visą mėnesį, bet be pasek
j. Niekas man negelbėjo, pak
uėjau pas Drs Doyle ir Lewis, ku
mane gydė su elektrikos prietai
s. Skaussmas, kuris mane kank
veik visiškai dingo. Rekomen
oju šiuos daktarus ir kitiems ser
ntiems.
(Signed Mrs. Mary Kirtio.
MOTERYS!
kų,Nerviškų, Kraujo, Odos ir kito
mos, pasitark su mumis.
asti. Ilgametinė praktika gydyme
mplikuotų ligų pagelbsti mums iš
i Electric Medical prietaisu) jūsų
a pagelbą, ką kitoki būdai negelbė
sunkių kankinių ir nuo pavojingų
, atidėliojimas, negeras gydymas—
patyrusio specialisto egzaminacijos.
R ir LEWIS Nedėldieniais: nuo 10 val. ryte iki 2 val po pietų.
-nd ir 43-rd Sts NEW YORK

VERGIJA
BA
GIMAS, KĄ PADARO JAS
IS PALEISTUVĖMIS.

t. Paul Ave., CHICAGO, ILL.
455 Grand St., Brooklyn, N. Y.

RNITURE CO.
ınd 658—5th Avenue
outh 4263 Near 19th Street
KLYN, N. Y.

Moterįs Negali Atsidžiaugt Forničiais Pirkę pas mus. Kodėl ne Tamistos?
Mes užlaikome visokio tavoro, kas tik yra reikalinga į kambarius, FORNICIŲ, MINKSTŲ KRESLŲ, KARPETŲ, PEČIŲ, VEIDRODŽIŲ ir t. t.
arė jau pasibaigė.
otis
ıba-
ošti
na-
ori?
, o
ms

eitu
ıa į
ito.
ŽMOKĖT IŠ KALNO ARBA
ar po $1.00 į savaitę.

Draugai darbininkai, remkite LSS. Apsigynimo fondą! Atsiminkite, kad bylos vedimui reikalinga nemaža suma pinigų.

LAISVĖ

Naujus metus pradėjus, mes norėtume, kad kiekvienas "Laisvės" skaitytojas, sykiu butų jos ir platintojas. Taigi pasidarbuokite.

No. 10 | Telephone 3878 Stagg. 455 Grand Street | Brooklyn, N.Y., Utarninkas, 4 Vasario (February), 1919 | Kaina pavienio numerio 5c. Aštuoni puslapiai. | IX METAI

Anglijoj streikai vis plečiasi

BRITANIJOJ RENGIAMA VISUOTINAS STREIKAS.

Darbininkai nori paimt į savo rankas visą pramonę.

True translation filed with the Postmaster of Brooklyn, N. Y., on February 4, 1919, as required by the Act of October 6, 1917.

London, 31 d. sausio. — Šį vakarą inžinierių draugijos skyriai savo susirinkime nutarė sustreikuoti 6 d. vasario ir streikuoti tol, kol bus pripažinta 40 valandų darbo savaitėje.

Daugelis kalbėtojų minėtame susirinkime ragino rengtis prie generalio visos šalies darbininkų streiko, sakydami, kad jau atėjo laikas darbininkams paimt į savo rankas visos pramonės kontrolę.

Belfast, Airija, 31 d. sausio. — Streikierių komitetas paskelbė, jog jie stengsis išplatint streiką visoj Airijoj ir padaryt jį generaliu.

Parliamento narys, Joseph Devlin, kreipėsi į premierą L. George, prašydamas, kad valdžia imtųsi malšinti streikus, bet premieras atsakė, kad Anglijos valdžia nekontroliuoja darbo valandų ir kad jisai pilnai sutinkąs su Glasgowo miesto militariu viršininkų, kuris atsisakė kištis į streiko dalykus. Premieras pasakė, kad taip-pat bus daroma Belfaste ir kitose streiko apimtose vietose.

Streikieriai neklauso lyderių

Socialistų laikraščio Clarion redakcija pastebi, kad žymiausia streikų ypatybė ta, kad visi šitie streikai kilo be unijų viršininkų pritarimo ir net priešais jų norą. Tokiu būdu valdžia unijų ne gali kaltinti. Streikieriai nori patįs "tiesioginiu veikimu" viską atsiekti.

RIAUŠĖS GLASGOWE.

True translation filed with the Postmaster of Brooklyn, N. Y., on February 4, 1919, as required by the Act of October 6,1917

Glasgowo raitoji ir pėsčioji policija užpuolė streikierių minią ir paleido į darbą savo lazdas. Policijai prigelbėjo ir kareiviai. Žmonės gynėsi nuo policijos akmenimis, geležinėmis štangomis ir kuo tik sugriebdami.

Streikai vis platinasi ir manoma, kad greitu laiku sustreikuos daugiau 200,000 transporto darbininkų, reikalaudami 40 val. į sav. Londone nuolat daromos konferencijos, kur darbdaviai stengiasi susitaikyti su unijų vadais, bet streikai plėtojasi savo keliu.

Glasgowe areštuoti du streiko vadai, Wm. Gallagher ir David Kirkwood. Juos kaltina kurstyme prie riaušių.

Abelname streiko judėjime apsireiškia tūlos naujybės, kaip tai, Edinburghe streikuojanti 2,000 darbininkų pareikalavo, kad Edinburgho miesto korporacija paskirtų į streiko fondą $10,000, o Leigho korporacija — $2,500. Streikieriai gręsia pakelti riaušes, jeigu jų reikalavimai nebus išpildyti.

Rytoj laukiama streiko visų elektros darbininkų pietinio Waleso rajone.

Yra žinių, kad streikus daugiausiai platina politiški agitatoriai ir su politiškais tikslais. Valdžia todėl tai ir nenorinti kištis, kad dar labiaus nesukiršinti žmonių; ji vien stengsis apsaugoti tvarką.

Streikas dar tuo tarpu gelžkelių nepalietė. Pramonės komisija jau pasiryžo pripažinti 8 val. darbo dieną visiems gelžkelių darbininkams nuo 1 d. vasario, bet vakar įvykusiame gelžkelių darbininkų mitinge, kur dalyvavo atstovai 75,000 darbininkų, jau kalbėta apie streiką, kadangi pramonės komisija nepripažino unijos. Nedėlioj įvyks kitas mitingas, kur galutinai nutars, ką daryti.

Ryt Glasgowe įvyks visų Škotijos unijų atstovų konferencija aptarimui apie prisidėjimą prie streiko. Manoma, kad ta konferencija nutars organizuoti visuotiną streiką.

BELFAST SUKILĖLIŲ RANKOSE.

True translation filed with the Postmaster of Brooklyn, N. Y., on February 4, 1919, as required by the Act of October 6, 1917.

Telegramos iš Belfasto skelbia, kad tenai dabar kaip tik tokis padėjimas, kokis neseniai buvo Vokietijos miestuose, kurie buvo revoliucionierių kontrolėje.

Laikraščiui Mail praneša, kad streikierių komitetas paėmė į savo rankas visą miesto valdžią, taip kad dabar miestą valdo ne ta valdžia, kurios valdyba randasi puikioje miesto salėje, bet ta valdžia, kurios ofisas randasi paprastoje amatninkų organizacijos svetainėje, t. y., streikierių komitetas.

ŽADA SUSTABDYTI PRIDAVIMĄ ELEKTROS LONDONUI.

True translation filed with the Postmaster of Brooklyn, N. Y., on February 4, 1919, as required by the Act of October 6, 1917.

London, 31 d. sausio. — Elektros darbininkų unijos vadovai savo mitinge šiandien svarstė klausimą apie sustabdymą pridavimo elektros Londonui. Didžiųjų krautuvių darbininkai svarsto klausimą apie parėmimą streikuojančių Londono ir Clyde dokų darbininkų.

Šiandien kilo riaušės angliakasyklų srityje, Lanarkshire rajone. Streikieriai užpuolė Hamiltono kasyklų ofisą ir išmušė langus. Buvusieji ant sargybos policistai liko sumušti.

Paskelbta, kad elektros darbininkai nusprendė prisidėti prie generalio streiko.

Londone eina konferencijos apie sutaikymą streikierių su darbdaviais, o tuo pačiu laiku streikuojanti dokų darbininkai randa vis daugiau simpatijos kitose unijose. Jie jau gręsia išplatinti streiką net į pietinį Londoną.

Clyde laivų statymo darbininkai šiandien laikė massmitingą apsvarstymui atsakymo į valdžios pasiūlymus.

Glasgow, 31 d. sausio. — Šiandien vietinė raitoji policija atakavo streikierių minią miesto gatvėse. Sužeista keliolika žmonių, o dar daugiaus suareštuotų.

BELGIJOS VALDŽIA ŽADA PAIMT BRUSSELIO GATVEKARIUS.

True translation filed with the Postmaster of Brooklyn, N. Y., on February 4, 1919, as required by the Act of October 6, 1917.

Paryžius, 30 d. sausio. — Šiandien Belgijos premieras Cooreman paskelbė, kad jeigu Brussely iškilęs gatvekarių darbininkų streikas nebus tuoj užbaigtas su pagelba derybų tarpe samdytojų ir darbininkų, tai jisai kreipsis į ministeriją prašydamas, kad ši paimtų visą gatvekarių medegą, karus ir darbininkus.

Tokių-pat priemonių ėmėsi pereitą savaitę įvykusiam gelžkelių streikui malšinti Francijos valdžia.

PRUSIJOS RINKIMUOSE LAIMĖJO SOCIALPATRIOTAI.

True translation filed with the Postmaster of Brooklyn, N. Y., on February 4, 1919, as required by the Act of October 6, 1917.

Berlin, 30 d. sausio. — Nedėlioje įvykusiuose Prūsijos valstijiniuose rinkimuose laimėjo socialpatriotai. Prūsijos valstijinė taryba susidės iš sekančių atstovų: socialpatriotų — 142; katalikų — 87; demokratų — 61; konservatyvų— 41; neprigulmingų socialistų — 24; Stressmano partijos — 18; kitų smulkių partijų — 7.

SUIMTI PENKI ŠIMTAI SPARTAKINIŲ.

True translation filed with the Postmaster of Brooklyn, N. Y., on February 4, 1919, as required by the Act of October 6, 1917.

Zurich, 31 d. sausio. — Čia pranešta, kad Wilhelmshaveno kalėjimuose dabar laikomi 500 spartakinių, kurie liko suimti po to, kaip spartakiniai pasidavė valdžios kariumenei. 40,000 markių, kurie buvo paimti iš imperiškojo banko, liko atimti iš spartakinių išimant tik mažą dalelę.

Įvairios žinios.

MIRĖ MEHRINGAS.

Buvo žymiausis po Liebknechto Vokietijos socialistų vadas.

True translation filed with the Postmaster of Brooklyn, N. Y., on February 4, 1919, as required by the Act of October 6, 1917.

Amsterdam, 31 d. sausio. — Mirė Dr-as Franz Mehring, neprigulmingųjų socialistų atstovas Prusijos kongrese. Čionai gauti pranešimai skelbia, kad jisai miręs nuo plaučių uždegimo.

1917 m. F. Mehringas buvo išrinktas į žemąjį Prūsijos kongresą Karoliaus Liebknechto vieton, kuris tuomet pateko kalėjiman už "išdavystę." Kaip ir Liebknechtas, Mehringas visuomet buvo priešingas karei ir taipgi buvo areštuotas. Pastaruoju laiku jisai buvo vienu žymiausių Liebknechto pagelbininkų.

BERLYNO VALDŽIA GINSIS NUO BOLŠEVIKŲ

True translation filed with the Postmaster of Brooklyn, N. Y., on February 4, 1919, as required by the Act of October 6, 1917.

Berlynas, 30 d. sausio. — Valdžios atstovai šiandien tarėsi su Kareivių Tarybos atstovais apie būdus kaip geriaus gintis nuo Rusijos bolševikų, kurie jau renkasi prie rytinių Vokietijos ribų. Yra žinių, kad bolševikai koncentruoja gerai disciplinuotą armiją Liepojaus ir Kauno rajonuose.

Karės žinovai spėja, kad lenkų riaušės mieste Culmsee, vakarinėj Prūsijoj, reiškia pradžią organizuoto lenkų veržimosi į Vakarinę Poznaniaus provinciją.

MAŠININĖS KANUOLĖS MALŠINIMUI RIAUŠIŲ KALĖJIME.

Leavenworth, Kansas, 31 d. sausio. —Militario kalėjimo kaliniai pakėlė riaušes. Riaušių numalšinimui Leavenworth'o forto komendantas pasiuntė vieną batalioną pėstininkų. Kalėjimo sargybai pagelbon duota taipgi mašininių kanuolių rotos.

Kalėjimo valdžia sako, būk kalėjime laikomi aidoblistai kurstą kitus kalinius prie sukilimų.

SPARTAKINIAI UŽVALDĖ DIDELĮ VOKIETIJOS PORTĄ.

True translation filed with the Postmaster of Brooklyn, N. Y., on February 4, 1919, as required by the Act of October 6, 1917.

Copenhagen, 28 d. sausio. — Iš Wilhelmshaveno praneša, kad tenai spartakiniai netikėtu perversmu paėmė visą miesto valdybą į savo kontrolę. Jie užėmė visus valdiškus namus ir bankus ir įsakė visus jų priešus teisti karišku teismu. Visi gelžkeliai, kurie susieina į Wilhelmshaveną, nustojo veikę.

BOLŠEVIKŲ PRIEŠAI ATSISAKO DALYVAUTI KONFERENCIJOJ.

True translation filed with the Postmaster of Brooklyn, N. Y., on February 4, 1919, as required by the Act of October 6, 1917.

Paryžius, 1 d. vasario. — Taikos konferencija kol-kas gavo du atsakymu į pakvietimą įvairioms Rusijos valdžioms dalyvauti konferencijoj ant Princo salų. Vienas atsakymas gautas nuo šiaurinės Rusijos valdžios, kuri formaliai atsisako pasitikt su bolševikais. Kitas atsakymas gautas nuo Omsko valdžios, kurios galviniu yra admirolas Kolčakas. Tas atsakymas, nors mažiau kategoriškas, bet taipgi reiškia atsisakymą dalyvauti konferencijoj.

Nuo Rusijos Tarybų valdžios dar negauta jokio oficialio atsakymo į minėtą pakvietimą.

Naujosios Ukrainos valdžios vidaus reikalų ministeris, M. Sedorenko, paskelbė per tūlą francūzišką laikraštį, kad Ukrainos valdžia atsisakysianti konferencijoj dalyvauti.

M. Sedorenko pradėjo derybas su Francijos valdžia apie įleidimą Ukrainos atstovų taikos konferencijon. Vienatinis reikalavimas, kokį jo šalis statysianti, tai pripažinimas jų valdžios ir neprigulmybės. Jei tas būsią pripažinta, tai Ukraina pasiūlysianti padaryti sąjungą su Francija tokiais pamatais, kaip senoji sąjunga su Rusija ir apsiimsianti išmokėti dalį Rusijos skolų javais.

HORVATAS IRGI NEDALYVAUS KONFERENCIJOJ.

True translation filed with the Postmaster of Brooklyn, N. Y., on February 4, 1919, as required by the Act of October 6, 1917.

Tokio, 31 d. sausio.—Gen. Horvatas, antibolševikų lyderis ir laikinis Sibiro valdžios viršininkas, paskelbė, kad negalima esą padaryt pertaiką su bolševikais, nes pastarieji, girdi, nepaisytų jokios pertraukos.

Visą derybų pleną jisai skaito nepraktišku dar ir todėl, kad kelionės sunkumas neleistų delegatams pribūt ant Princo salų į paskirtą laiką.

SUV.VAL. PREZIDENTAS PRIPAŽINO LAIKINĘ LENKIJOS VALDŽIĄ.

True translation filed with the Postmaster of Brooklyn, N.Y., on February 4, 1919, as required by the Act of October 6, 1917.

Washington, 29 d. sausio. — Suvienytos Valstijos jau pilnai pripažino laikinę Lenkijos valdžią. Tas padaryta telegramoje, kurią, prezidento vardu, valstybės sekretorius Lansing pasiuntė Lenkijos premierui Paderewskiui ir kurioje pranešama apie pripažinimą.

Anglija ir Amerika nori atšaukti kariumenę iš Rusijos.

SPĖJAMA, KAD IR FRANCIJA SU TUO SUTIKS.

Norima tą klausimą kuogreičiausia išrišti.

True translation filed with the Postmaster of Brooklyn, N. Y., on February 4, 1919, as required by the Act of October 6, 1917.

31 d. sausio specialis N.Y. Call korespondentas, P. W. Hanna, telegrafuoja iš Paryžiaus, kad Amerikos ir Britanijos taikos delegatai bendrai įnešė vyriausiai karės ir taikos tarybai sumanymą tuojaus atšaukt iš Rusijos teritorijos visą talkininkų kariumenę, kaip to reikalauja vienas iš 14 prezidento Wilsono punktų.

Tą sumanymą padavusiejį delegatai reikalauja, kad tas klausimas būtų kuogreičiausiai išrištas, kadangi, sulyg to sumanymo, tas tuojaus sustabdytų visokį militarį veikimą prieš Tarybų valdžią ir tuo pačiu panaikintų visus apribojimus kaslink siuntimo Rusijon maisto ir pramonės reikmenų.

Patirta, kad šis sumanymas visai nesiriša su visos Rusijos frakcijų konferencija ant Princo salų, kuri kviečiama ant 15 d. vasario. Jeigu šis sumanymas bus priimtas, tai iki konferencijai paskirto laiko talkininkų kariumenė jau bus pradėjusi kraustytis iš Rusijos.

Dabar yra ženklų rodančių, kad francūzų nuomonė link Rusijos ūmu laiku griežtai persimainė ir yra pamato manyti, kad premieras Clemenceau ir užsienio reikalų ministeris Pichon pritars anglų-ameriečių įnešimui.

TARYBOS BALSUOS AR DALYVAUTI DERYBOSE.

True translation filed with the Postmaster of Brooklyn, N. Y., on February 4, 1919, as required by the Act of October 6, 1917.

Franko-amerikiečių reikalų komisionierius, Andre Tardieu paskelbė, kad Rusijos Tarybos šauks savo generalį kongresą kad nubalsuoti ar priimt talkininkų pasiūlymą dalyvauti bendroj konferencijoj. Tas duoda pamato manyti, kad Tarybų valdžia lyg-ir nemano to pakvietimo atmesti.

Francūzų kairiųjų socialistų vadas Longuet, kuris yra neoficialiu Rusijos Tarybų valdžios atstovu, rengiasi siųst bolševikams patarimą užsitikėt šiek-tiek Wilsonu.

Rusijos užsienio reikalų ministeris Čičerin prašė Longueto patirti kiek plačiau apie talkininkų pakvietimą. Sakoma, kad Longuetas pranešiąs Taryboms, kad verta bent kiek remti prezidentą Wilsoną, nes neremiant negalima būtų laimėt nei tą, ką jis nori. Jisai patariąs Taryboms sutikti dalyvauti konferencijoj.

Visi diplomatai yra labai susirūpinę Rusijos padėjimu ir jie nekantriai laukia, ką atsakys Longuetas į Tarybų valdžios užklausimus link talkininkų pakvietimo ir kokį Tarybos duos jam atsakymą. Tikima, kad Longuetas jau pasiuntė savo atsakymą Taryboms.

TARYBŲ ARMIJOS LAIMĖJIMAI.

True translation filed with the Postmaster of Brooklyn, N. Y., on February 4, 1919, as required by the Act of October 6, 1917.

Archangelskas, 30 d. sausio. — Panedėly amerikonai ir kiti talkininkų kareiviai apliedo miestelį Šegovarsk Archangelsko fronte. Jie atsitraukė 10 mylių į šiaurius. Bolševikai bombarduoja amerikonų ir talkininkų pozicijas ties Tarasevu ir Tulgasu, bet atakų kol kas nėra

Ta kariumenė, kuri apleido Šegovarską, susilaikė apie 10 mylių toliau šiauriuose ties kaimais Vistarka ir Ust-Sama, Vaga upės pakraščiuose. Į savaitę laiko jie pasitraukė atgal viso labo apie 65 mylias nuo Ust-Padengos.

London, 30 d. sausio. — Iš Rusijos gautos bevielės telegramos praneša apie tai kad Ukrainos Tarybų kariumenė apgalėjo Ukrainos valstiečių (antibolševikų) armiją ir paėmė miestą Ekaterinoslav. Pranešime sakoma, jog miestas buvo paimtas po atkaklio, bet nepasekmingo priešinimosi generolo Petliuros kareivių. Sykiu su miestu paimta daug kanuolių, amunicijos ir kitokio grobio. Priešas betvarkėje bėga link Dniepro upės.

Omskas, Sibire. — Gauta oficialiai pranešimai apie, tai, kad bolševikai tikrai paėmė miestą Orenburg, kuris yra prie Uralo upės.

ČECHAI UŽĖMĖ RYTINĘ SILEZIJĄ.

True translation filed with the Postmaster of Brooklyn, N. Y., on February 4, 1919, as required by the Act of October 6, 1917.

Amsterdam, 31 d. sausio. — Australijai priklausiusioji rytinė Silezija dabar jau visa čechų užimta. Čechai užėmė tą provinciją po smarkių mūšių su lenkais. Taip praneša Viennos laikraščiai.

"LAISVEI"
REIKALINGA PATYRUSI KNYGVEDĖ (BOOKKEEPER) ATSIŠAUKITE į "LAISVĖS" OFISĄ, 455 GRANG STREET, BROOKLYN, N. Y.

LAIKRAŠČIŲ IR GYVENIMO APŽVALGA

Kiek Ebertui-Scheidemannui kaštavo Liebknechto galva?

True translation filed with the Postmaster of Brooklyn, N. Y., on February 4, 1919, as required by the Act of October 6, 1917.

Kaip sau norite, bet Ebertui-Scheidemannui Liebknechto galva kaštavo nevisai pigiai. Pastaromis dienomis anglų laikraščiuose pranešė tūlas Dale Turnbull, apleidęs Berlyną 2 d. gruodžio ir pribuvęs į Philadelphia, Pa., kad kaip tik Berlyne prasidėjo Spartako judėjimas, tuojaus Ebertas-Scheidemannas paskyrę tam, kas pristatys Liebknechto galvą, 100,000 markių (apie 25,000 dol.). Pasirodo, kad sociališdavikai jau nuo seniai tykojo Liebknechto galvos ir dabar atsiekė savo tikslą.

Social išdavikai už revoliucinio proletariato vadų galvas skiria net po 100,000 markių, bet revoliucinis proletariatas už socialpatriotų galvas neskirs nei po markę.

Mūsų "socialistai", kurie garbina Ebertą-Scheidemanną, turėtų dabar įkurti Eberto-Scheidemanno fondą padengimui tų išlaidų. Juk 100,000 markių, tai nemaža krūva pinigų.

Ratys save išduoda.

Lietuviškų diplomatų, esančių Europoje, "politikoje" sprogo "politiška", pasmirdusi "bomba", kurios smarvė pasiekė ir į Ameriką. Pirmiau kun. Dabužis ir Pakštas pranešė spaudai, kad Gabrys su Mastausku esą parsidavėliai, lenkberniai ir tam panašiai. Mūsų klerikalų ir tautininkų spauda tuomi pranešimu labai susirūpino. Tautininkai smerkė Mastauską ir Gabrį, klerikalai gynė. Tautininkų ir klerikalų tarybose taipgi iškilo lermas ir tos tarybos viena prieš kitą pradėjo išnešti protestų reoliucijas. Žodžiu, visas lietuvių "diplomatinis" pasaulis sujudo, subruzdo.

Tautininkai pasiskubino į Europą pasiųsti savo "diplomatus" — išvažiavo Šliupas ir Naruševičius. Klerikalų spauda pranešė, kad jų "prasikaltėlis" Mastauskas jau grįžtą atgal, o pasilieka tik caca vyrai — kun. Dabužis ir Pakštas.

Bet štai nauja "bomba". Ponas Paršelis-Gabrys išsiuntinėjo visiems laikraščiams oficialius cirkuliorius, kuriuose išgiria Mastauską, o pasmerkia kun. Dabužį ir Pakštą. Jis sako, kad tuodu "diplomatu", nemokėdamu jokios kalbos, nieko daugiau nedaro, kaip tik atlieka Lietuvos kumučių roles, nešioja pletkus nuo lietuvių pas lenkus, latvius ir atgal. Paršelis-Gabrys sako, kad tų pletkininkų užlaikymas esąs labai brangus ir jis jau [illegible] pažįsta, kad tokiems tiks[illegible] eikvoti Amerikos dar[illegible] kruvinai uždirbtus [illegible] yra didžiausiu prasi[illegible]altimu. Jis reikalauja, [illegible] tuodu pletkininku tuojaus būtų atšaukti iš Europos.

Tuo tarpu pletkininkai rašo laiškus, kad jiems reikalingi esą pinigai ir reikalauja, kad siųstų, o išeikvoti jie patys mokėsią, nesiklausią tų, kurie tuos pinigus suaukojo.

Dabar, be abejonės, dar prisidės du nauju pletkininku ir mūsų spaudai daugiau [illegible] medegos aprašymui tų [illegible]ėtkų. Šliupas, be abejones, smerks visus klerikalų atstovus ir sakysis, kad tik jis vienas tikras veikėjas. Jis vėl rašinės visokias nesąmones, pasakos nebūtų daiktų, plūs bolševikus ir reikalaus pinigų.

Prie kokio išvedimo galima prieiti iš tų visų pletkininkų veikimo? Nagi, prie sekančio: darbininkai, duokite pinigų, nes tie pletkininkai moka juos be jokios kontrolės eikvoti! Ir viskas.

Pakol lietuvių tarpe bus kvailių, pakol jie duosniai aukuos savo centus neva Lietuvai laisvės nupirkimui, patol įvairus Gabriai, Mastauskai, Dabužiai, Pakštai, Šliupai, Naruševičiai ir kompanija važinės po Europą ir užsiims pletkų agenturomis.

Tik to jis nori.

Kada "Laisvė" atsakė "Keleiviui" nurodydama, kodėl ji pavadino tuos tarptautinio socializmo išdavikais ir imperialistinės demokratijos bernais, kurie eina išvien su "Naujienomis", tai jis, pasigavęs iš "Laisvės" pusę sakinio ir perspausdinęs jį, prirašė visokių nesąmonių besidžiaugdamas, kad "Laisvę" prispyręs prie sienos ir kad ji prisipažinus prie melų. Bet kodėl "Keleivis" neperspausdino jeigu jau ne viso to atsakymo, tai bent tų faktų, kuriais mes remdamiesi taip sakėme?

Suprantama, mes "Keleivio" negalime priversti tų faktų perspausdinti, taipgi negalime užginti jam rašyti visokias nesąmones, bet tik tiek pasakysime, kad jo reikalavimo negalime išpildyti. Jis, užbaigdamas tą savo "polemiką" prižada nekliudyti mūsų "anarcho-sindikalizmo", bet sykiu prašo, kad ir mes paliktume jį ramybėje. Vadinasi, "Keleivis" norėtų ugadų, norėtų, kad mes socialšovinizmo, kurį jis skelbia, nejudintume, paliktume ramybėje. Jeigu mes taip pasielgtume, tai jau iš mūsų pusės būtų padarytas žingsnis oportunizmo pusėn, mes jau prieš oportunistus nulenktume savo galvą. Tuo tarpu mūsų tikslas —kova su oportunistais, todėl labai apgailestaujame, kad "Keleivio" prašymo negalime išpildyti ir pasiūlytų ugadų nedarysime net ir ta išlyga, kad iš "Keleivio" pusės būtų stambi magaryčiai.

Kaip plačios Lietuvos rybos?

Dar niekad nebuvo tokios plačios Lietuvos rybos, kaip kad dabar. Tik pažiūrėkite, kur dabar randasi Lietuvos valdžia su savo prezidentu Valdemaru! Štai ką apie tai rašo "V. Liet.":

> "Paryžiuje veikia: Rozenbaumas, Daujantas, Šiemaška, Galvanauskas, Platakis, na ir Olšauskas su Gabriu.
>
> "Londone veikia Valdemaras su dviem atstovais. Dabar tenai vyksta Dr. J. Šliupas ir inžinierius Naruševičius.
>
> "Šveicarijoje matomai yra Dr. Šiaulys.
>
> "Stockholme veikia Augštuolis ir Šeinius.
>
> "Kopenhagoje veikia Savickas.
>
> "Washingtone veikia Pildomasis Tarybų Komitetas su p. B. K. Balučiu ir kun. Žilium priešakyje."

Bet ko tie veikėjai nori? Į tai vėl "V. Liet." atsako:

> "Neprigulmybės Fondas šiomis dienomis pasiuntė visus pinigus Europon varymui darbo už L. Neprigulmybę. Kitokio išėjimo nėra. Neprigulm. Fonde likosi tik keletas šimtų.
>
> "Visuomene! Lietuvos sūnūs! Matote kas veikiama. Duokite aukų, duokite pinigų. Nežiūrėkite, kad jau davėte. Dabar duotas dolaris atstos šimtą. Stambesnieji veikėjai dabar naktis nemiega, dirba iki užsimušimo. Bet gi reikia juos užlaikyti, reikia pinigų kablegramoms, geležkeliams. Supraskite gi laiko svarbą. Visi kas tik jaučia nors kibirkštėlę meilės prie tėvynės Lietuvos dirbkite, aukaukite. Visuomenė juk tik aukomis tegali paremti tą darbą"

Taip, remkite tuos pabėgėlius. Jie, jeigu ne bolševikai, dabar Lietuvoje ministeriais būtų ir ant žmonių sprandų jodinėtų, o dabar bolševikai juos išblaškė į visas šalis, todėl jūs, amerikiečiai, nors aukomis paremkite. Jie dirba, bet...keno naudai? Lietuvos buržuazijos, o ne darbininkų naudai. Darbininkai-gi privalo buržuazijos bernus aukomis remti.

Tikrai "demokratinis" receptas.

Daktaras R. F. Bacon, buvęs Francijos fronte prie S. Valstijų armijos chemiku ir dabar sugrįžęs į Suv. Valstijas, paduoda štai kokį sumanymą:

"Tas gazas, kurį mūsų armija vartojo prieš vokiečius, dabar turi būt pavartojamas įvairių riaušininkų susirinkimų išvaikymui."

Toliaus jis išdėsto, kaip tas gazas veikia. Girdi, užtenka dviejų lašų to gazo ir didžiausioje svetainėje neliks nei vieno žmogaus.

Vadinasi, policijai duok butelį tų gazų, tuomet nei vienas darbininkiškas mitingas negalės įvykti ir socialistai neturės progos kaip skleisti savo mokslą.

Bet kaštin, ar tie "riaušininkai" paskui nepradės tuo pačiu saiku atgal mokėti?

Viduriečiai dedasi prie Spartako.

Kaip Rusijoj, taip ir Vokietijoj aiškiai pasirodė, kad tarpe socialistų negali būti trijų sriovių—viduriui nėra vietos. Rusijoj tas vidurys jau seniai išnyko, ten pasiliko tik menševikai ir Komunistų partija. Dalis menševikų prisidėjo prie buržuazijos ir išvien su ja veikia, kita dalis, pamačius savo klaidas, eina prie Komunistų partijos. Vokietijoj vidurys vis dar laikėsi, jis svyravo tarpe kairiųjų ir tarpe dešiniųjų, kurie pastaruoju laiku viešai veikia su buržuazija ir gina jos reikalus. Bet ir čia vidurys pasijuto bejiegiu ir priverstas buvo trauktis ar į vieną pusę, ar į kitą, t.y., ar prisidėti prie sociališdavikų, ar prie revoliucinių socialistų — Spartako grupės. Ir štai gauname žinių, kad Klara Zetkin ir sykiu su ja 400 žymesnių viduriečių, prisidėjo prie Spartako grupės. Žinoma, atsiras ir tokių, kad prisidės sociališdavikų partijos, tarnaujančios buržuazijai, bet reikia tikėti, kad didžiuma nueis prie Spartako ir bendrai veiks su jais. Pats gyvenimas parodo, kad viduriui, kurio tikslas taikyti socialšovinistus su radikalais, nėra papėdės ir kad tuodu sparnu nesutaikomu, lyginai, kaip kad nesutaikoma proletariato klesa su buržuazijos klesa.

Atgaivinimas antro ar tvėrimas trečio Internacionalo.

Europoje yra šaukiamas tarptautinis socialistų kongresas. Ar jis įvyks, kolkas sunku pasakyti, nes vis atidėliojamas ir atidėliojamas ant toliau. Bet jeigu ir įvyks, tai vargiai iš jo revoliuciniui proletariatui bus kokia nors nauda. Tą kongresą šaukia antro Internacionalo lyderiai, kurie 1914 metais su visu Internacionalu nudardėjo į socialšovinistų pelkes ir iki šiai dienai iš jų negali išsiristi. Sušauktasis kongresas irgi neištrauks jų iš tų pelkių, nes jie taip giliai į jas įgrimzdo, kad jau ir ausų nesimato.

Vokietijos Spartakas, kaip matėme iš pranešimų, nutarė tame kongrese nedalyvauti. Veikiausia tą patį padarys ir Rusijos Komunistų partija. Kitų šalių socialistai, matomai, dalyvaus, bet ar galės tikri revoliuciniai socialistai bendrai veikti su socialšovinistais? Niekados. Bendrai galės veikti tik tokie, kaip Socialist Party paskirti delegatai, bet ne revoliuciniai socialistai.

Mes matome, kad socialšovinistai tame kongrese tikisi atgaivinti antrą Internacionalą, revoliuciniai socialistai stato savo užduotimi sutverti trečią Internacionalą.

Britanijos Darbininkų Partijos lyderis Hendersonas pirmoje vietoje stato tautų liigą ir tikisi, kad visas kongresas tą pripažins. Jis jau ne Internacionale viską svarbą mato, bet toje tautų liigoje. Vadinasi, tarptautinis socialistų kongresas užsiims tvėrimu tarptautinės žandarmerijos, nes tos liigos tikslas ne tiek sulaikyti buržuazines bei imperialistines kares, kiek revoliucines. Ir štai, kada iškils buržuazinės karės, tuomet liiga pakriks, kaip kad pakriko ir antrasis Internacionalas, bet jeigu kur iškils revoliucija, jeigu iškils proletariška karė prieš buržuaziją, tuomet liiga pasiųs tarptautinę žandarmeriją sukilėlių nuraminimui.

Vadinasi, revoliuciniai socialistai bei jų atstovai, kad ir dalyvaus tame kongrese, tai jie jokiu būdu negalės susitaikyti su socialšovinistais ir ten turės įvykti skilimas, turės būti padėtas pamatas trečiam Internacionalui.

Antrą Internacionalą nugramzdino į socialpatriotizmo pelkes "tėvynės gynimas," todėl dabar kaip tik turėtų būti šis klausimas aiškiai pastatytas, bet ar sutiks su tuomi socialšovinistai? Jie šaukia ir šauks, kad jų tėvynėms gręsia pavojus jau ir iš bolševikų pusės, todėl būtinai reikalinga surasti tokią jiegą, kuri galėtų "tėvynes" išgelbėti.

Apie "tėvynės" gynimą G. Zinovjevas savo veikale, parašytame 1917 m., "Antras Internacionalas ir karės problema", sako:

"Visų pirmiausia šalininkai trečio Internacionalo privalo nepaprastai aiškiai pastatyti tėvynės gynimo klausimą. Mažiausias šiame klausime neaiškumas gali atnešti didžiausią blėdį mūsų agitacijai.

"Socialistas privalo bile karėje ginti savo tėvynę"— štai socialšovinistų pamatai. Atviriausi socialšovinistai išstato šiuos pamatus be jokių pridengimų. Lai mūsų valdžia neteisingai pasielgė, lai ji pirmoji karę pradėjo, lai jos visa užsienine politika prieš karę buvo klaidinga, dar daugiau—prasižengus. Bet — negalima-gi už valdžios klaidas arba net ir už prasižengimus bausti liaudį. Jeigu karė virto faktu, jei mūsų šaliai gręsia priešo įsiveržimas—mes turime gintis... Parbloškimas mano tėvynės —didžiausis blogumas, kokis tik gali būti. Todėl: teisinga ar neteisinga mano tėvynė, ji—mano."

Pavyzdžiui diplomatas tarptautinio socialšovinizmo Viktoras Adleris yra pasakęs:

"Kokios karės priežastys nebūtų, kaip mes neapkainuotume istoriją prisirengimo prie karės,... bet viename klausime negali būti abejonės: mūsų augščiausia užduotis yra tame, kad ginti savo tėvynę (durchzuhalten)"

Na, ar gali doras socialistas bendrai veikti su tokiais socialšovinistais, kurie daugiau nieko nežino, neatsižvelgia į aplinkybes, į faktus, bet aklai šaukia ginti savo tėvynę ir gana?

Suprantama, ne visi socialšovinistai tokie atviri, kiti vieton "tėvynės gynimo", stato "kultūros", "laisvės" gynimą, kovą su militarizmu ir t. t. Bet visų vienodas veikimas ir vienas tikslas. Jie nuo to savo tikslo nesitrauks ir sušauktame kongrese, todėl revoliuciniams socialistams, kurie ir dalyvaus jame prisieis apleisti jį. Bet daug geriau padarys tie, kurie visai nedalyvaus.

Mes stojame už tvėrimą trečio Internacionalo, socialšovinistai gaivina antrąjį Internacionalą. Trečiasis Internacionalas — bus revoliucinio proletariato Internacionalas, o antrasis — socialšovinistų Internacionalas. Kas už antrą Internacionalą, tas su socialšovinistais, kas už trečią — tas su revoliuciniu proletariatu, visą laiką augštai išlaikiusiu tarptautinio socializmo raudoną vėliavą. **V. P.**

ROŽĖ LUXEMBURG.

Jau buvo "Laisvėje" minėta, kad 15 d. sausio, pasidarbavus sociališdavikams, Berlyne tapo nužudyta Rožė Luxemburg, žymi veikėja ir vadovė revoliucinio proletariato. Ji tapo auka tos agitacijos, kurią per visą laiką škleidė sociališdavikai prieš revoliucinio proletariato vadus. Pasekėjai tų sociališdavikų ją pagriebę nužudė.

Rožė Luxemburg gimė 1871 metais mieste Varšavoje. Ten ji įgijo pradinį ir vidutinį mokslą. Būdama jauna inergaite jau prisidėjo prie socialistinio veikimo. Iš priežasties areštų, kurie Varšavoje įvyko 1891 metais, ji, prigelbstint Kaspržakui, pabėgo į užsienį. 1893 metais, bendradarbiaunant Tiškai, Varskiui ir Karskiui, Paryžiuje pradėjo leisti laikraštį, užvardintą "Darbininkų Laikraštis" — tai buvo organas Lenkijos socialdemokratų. Paskui nuvažiavo į Zurichą ir ten pradėjo studijuoti socialį mokslą ir parašė žymu veikalą "Lenkijos pramonės išsiplėtojimas."

Nuo to laiko ji visur ir visuomet ėjo radikaliu keliu. Kada Lenkijoj susitvėrė lenkų socialistų partija ir svarbiausiu savo tikslu pasistatė padaryti Lenkiją neprigulminga, savystove, R. Luxemburg išėjo prieš ir nurodinėjo, kad Lenkijos proletariatas, susiliejęs išvien su Rusijos proletariatu privalo bendrai kovoti prieš carizmą, bet ne už neprigulmybę. Kada bus nuveiktas carizmas, tuomet ir Rusija ir Lenkija pasiliuosuos.

Vadinasi, jau tuomet Luxemburg pradėjo kovoti su socialpatriotais ir tą kovą vedė iki paskutinių savo dienų. Būdama Vokietijoj ir redaguodama Leipzigo darbininkų laikraštį "Vorwaerts", pradėjo smarkią kovą vesti su Vokietijos oportunistais ir aštriausiai smerkti tuos socialistus, kurie buržuazijai daro nusileidimus. Ji dalyvauja teoretiškuose žurnaluose ir visur gina kairiąją poziciją.

Vos tik Rusijoj ir Lenkijoj prasidėjo revoliucinis judėjimas, ji važiuoja į Varšavą ir pati ima revoliucin[illegible] judėjimo vadovystę. Ten [illegible] areštuoja, bet su pagelb[illegible] Vokietijos draugų, jai [illegible] šešių mėnesių kalėjimo, [illegible] vyksta vėl dasigauti į Ber[illegible]ną.

Išsyk ji bendrai veikė su Kautskiu, bet kada pastar[illegible]sis irgi pradėjo prieš opo[illegible]tunistus nusileidimus d[illegible]ryti, arba, geriau sakan[illegible] pats užsikrėtė oportunizm[illegible] dvasia, Luxemburg ir pri[illegible] jį pradėjo kovoti ir nurodinėti jo klaidas bei oportunizmą.

Kur tik Vokietijoj iškilda vo darbininkų judėjimas, Luxemburg visur būdavo pirmoji tame judėjime, ji visur pirmoji būdavo mūšio fronte. Ji tik su tais veikėjais galėjo draugauti, kurie budžiai sergėjo darbininkų reikalus, bet kaip greit ji imdavo svyruoti, taip greit ji pertraukdavo su jais draugiškumus ir prieš juos atkreipdavo savo kovą.

Prasidėjus europinei karei, ji, sykiu su Mehringu, pradėjo leisti žurnalą "Internacionalas" ir to žurnalo puslapiuose kosmarkiausiai užsipuolė ant socialpatriotų. Pasirodžius pirmam numeriui to žurnalo, ji atsiduria kalėjime ir veik per visą karės laiką jame išbuvo. Iškilus revoliucijai, ji vėl pirmoji revoliucinio proletariato eilėse, ji vėl vadovauja "Spartaku" ir veda mirtiną kovą su sociališdavikais.

Rožė Luxemburg žuvo, bet jos darbai negalės žūti, jos paskleista ideja augs ir bujos. Revoliucinis proletariatas neužmirš jos niekados. Revoliucinio proletariato širdyse Rožė Luxemburg amžinai gyvens.

Sociališdavikai nužudė Rožę Luxemburg, bet nepajiegs nužudyti jos dvasios.

BOLŠEVIKŲ KARIUMENĖ NORI UŽLENKTI TALKININKUS.

True translation filed with the Postmaster of Brooklyn, N. Y., on February 4, 1919, as required by the Act of October 6, 1917.

Archangelskas, 31 d. sausio. — Bolševikai koncentruoja didelį skaitlių savo kariumenės tarpe Vologdos geležkelio ir Vaga upės, regimai, su tikslu apsupti [illegible] vietoj esančius talkininkų kareivius arba prasimušti toliau ir užlenkti talkininkų kariumenę rytuose nuo Dvinos upės. Toj apielinkėj yra daug takų, kuriais žiemą daug parankiau naudotis, negu vasarą ir talkininkų tėmytojai praneša daug vietose matę artinantis iš pietų daugiau bolševikų kariumenės.

Vakar ryte priešo (bolševikų) kariumenė, apie 1,000 žmonių, pradėjo ataką ant anglų ir rusų pozicijų vakaruose nuo Tarasevo. Jų ataka buvo taip smarki, kad pozicijų gynėjai turėjo pasitraukti ir apleisti kaimą Aleksiejevskaja.

Dvinos fronte, netolimai miestelio Tulgas, talkininkų artilerija vakar pakrikdė priešo patrulę. Onegos [illegible]jone talkininkų kareiviai vakar užpuolė kaimą Peretema ir užmušė 9 priešus [illegible] dar 9 paėmė nelaisvėn. Talkininkų užpuolusioji kariumenė nuostolių [illegible]

Iš darbininkų Judėjimo.

Meksika.

Yucatano provincijos darbininkų unijos rengė savo atstovų kongresą, kuris buvo šaukiamas ant 7 d. sausio. Kongresas turėjo susirinkti mieste Merida, Yucatano provincijoj. Apie kongreso nuveiktus darbus, kol-kas nėra žinių.

Australija.

Australijoj dabar eina smarkus judėjimas už tai, kad suvienyti visas atskiras darbininkų unijas į vieną milžinišką uniją. Neseniai trijose Australijos valstijose įvykę darbininkų kongresai užgyrė tą sumanymą ir manoma, kad prie susivienijimo prisidės apie 600 atskirų unijų. Naujas susivienijimas vadinsis "Industrialė Australijos Darbininkų Unija." Tasai susivienijimas turės šešis stambiausius skyrius, kurie apims stambiausias skirtingas pramonės šakas. Kiekvienas tų skyrių bus paskirstytas į tiek mažesnių skyrių, kiek bus reikalinga parankesniam darbininkų reikalų apgynimui.

Naujos unijos valdyba susidės iš renkamų delegatų, po 2 nuo kiekvieno iš šešių stambiausių skyrių arba departmentų, vieno prezidento ir sekretoriaus, kurie visi sudarys augščiausią tarybą. Kiekvienoje atskiroje valstijoje taipgi bus panašiai su organizuota taryba, kuri rūpinsis unijos reikalais savo valstijoje.

Naujoje unijoje bus vietos ir tam tikri skyriai, kur galės prigulėti visokiausių rūšių fiziškai ir protiškai dirbanti darbininkai.

Pirmutinis sumanymas sutverti vieną didelę uniją liko paduotas Sydney miesto darbininkų tarybos, kuri nurodė, jog sulyg dabartinės atskirų unijų sistemos toje vienoje valstijoje organizuotų darbininkų yra 237,714, o neorganizuotų — 472,198.

Senųjų unijų lyderiai priešingi tvėrimui naujos unijos, bet kadangi milžiniška darbininkų didžiuma tam sumanymui pritaria, tai jis tikrai bus įkūnytas.

Canada.

Gruodžio pradžioje Vancouvere, Britiškoj Columbijoj, tapo įkurta nauja darbininkų partija, po vardu Federatyvė Darbo Partija. Iki pusei gruodžio daugelis darbininkiškų organizacijų rytinėje Canados dalyje savo susivažiavime vienbalsiai užgyrė suorganizavimą tos naujos partijos, kuri sutaisyta panašiai į Britanijos Darbo Partiją.

Gruodžio mėnesy įvykusiuose rinkimuose Winnipege laimėjo darbininkų kandidatai. Į visus miesto urėdus, nuo majoro iki miesto patarėjų, išrinkti darbininkų organizacijų išstatyti kandidatai.

Toronto, Winnipeg ir Vancouver rajonų darbininkų orgaizacijų tarybos priėmė rezoliuciją priešais Canados kišimosi į Rusijos vidurinius reikalus. Montreale įvykusiame Quebeco rajono darbininkų suvažiavime priimtas reikalavimas tuoj atšaukti Canados kariumenę.

Brazilija.

Bovelnos darbininkai laimėjo teisę organizuotis. Tas jau rodo, jog darbininkiškas judėjimas jau gana žymiai apsireiškia. Rio de Janeiro mieste ir jo apielinkėse randasi daugybė bovelnos audinyčių, kurių tūlos yra didžiausios visame pasaulyje. Iki šiol darbininkai tenai buvo neorganizuoti, bet neperseniai jie įsteigė savo organizaciją ir nieko negarsindami visi veik į tą organizaciją susirašė. Tuomet jie pasiuntė darbdaviams savo reikalavimus, kurių svarbiausiu buvo pripažinimas unijos. Po neilgų derybų, reikalavimai buvo priimti ir darbininkai gavo teisę organizuotis. Tuojaus sutrumpintas darbo laikas iki 56 val. į savaitę. Apie algas dar nebuvo minėta, bet pripažinimas unijos jau yra puiki pradžia ir neabejotina, kad darbininkai greit iškovos ir algų pagerinimą.

Didžioji Britanija.

Laikraštis London Economist pažymi, kad Britanijoj žymiai didinasi bedarbių skaitlius ir tai ne kokiosenors atskirose pramonės šakose, bet visoje industrijoje abelnai.

Neseniai parlamentas paskyrė komisiją iš žinovų ekonomistų, kad ištirti gyvenimo reikmenų pabrangimą su tikslu nustatyti ant kiek algos turi būt padidintos, kad žmonės galėtų maždaug taip-pat gyventi, kaip gyveno prieš karę. Ta komisija dabar išdavė raportą, iš kurio pasirodo, jog nuo liepos 1914 m. iki birželio, 1918 m., darbininkų šeimynai pragyvenimas pakilo nuo 68% iki 80%, t.y., vidutiniai apie 76%. Drabužių kainos pakilo ant 96%; maistas gi ant 90%.

Šveicarija.

Nuo lapkričio 11 iki 13 Šveicarijoj įvyko generalis streikas. Streike dalyvavo 900,000 darbininkų. Pačta, telegrafai ir gelžkeliai buvo visiškai sustabdyti. Pasirodo, kad streikuojanti reikalavo naujų rinkimų į parlamentą, lygių teisių moterims, papuliario armijos perorganizavimo, garantijos, jog valdžia pasirūpins sutvarkyti maisto klausimą veikiant bendrai su maisto gamintojais, 46 valandų darbo, abelno visiems priverstino darbo, paimti valdžios kontrolėn išvežimo ir įvežimo vertelgystę, apdraudos senatvėje ir susirgus ir privertimo, kad turčių klesa turėtų išmokėt visas šalies skolas. Tačiaus po trijų dienų streiko komitetas liko perkalbėtas ir atšaukė streiką.

Italija.

Italijoj neperseniai įvyko žymi konferencija socialistų ir generalės darbo konfederacijos. Konferencijoje padaryta sutartis, sulyg kurios socialistų partijai palieka teisė šaukti kokį-nors generalį, vietinį arba nacionalį streiką kokiems-nors politikos siekiams. Iš kitos pusės, socialistų partija prisižada remti visa gale, kokią tik ji turės, kiekvieną ekonominį streiką, kurį apšauktų darbo konfederacija.

Amerikos laivyno oficieras "surengė" insiveržimą Rusijon.

True translation filed with the Postmaster of Brooklyn, N. Y., on February 4, 1919, as required by the Act of October 6, 1917.

Komandierius G.C. Sweeney pasakoja, kaip jis, išvien su anglais ir ambasadoriui Francisui padedant, surengė Archangelsko revoliuciją. — Prisipažįsta daręs netikrus rusiškus pinigus žmonių papirkinėjimui.

Suvienytų Valstijų laivyne tarnaujantis komandierius G. C. Sweeney, pasikalbėjime su korespondentais papasakojo tokių dalykų, kurie rodo, jog Britanijos ir Amerikos valdžios esančios sudariusios konspiraciją, kad slaptais suokalbiais nuversti Tarybų valdžią. Minėtas komandierius pasigyrė lošęs vadovaujančią rolę kontrevoliucijoj, kuri davė progą ginkluotam Amerikos ir Anglijos kariumenės įsiveržimui per Archangelską. Štai svarbiausios jo pasakojimo dalįs:

"Kad turėti pateisinimą ginkluotam įsiveržimui, Britanijos ir Amerikos valdžios surengė kontrevoliuciją, kurią suplenavo minėtų valdžių agentai Anglijoj.

"Kad parodžius, būk patįs rusai norėjo įsiveržimo, pasinaudota tūlu rusu, kuris buvo plačiai žinomas dar prie senojo režimo. Tasai rusas buvo 'padarytas neva tai galva naujos valdžios,' o Britanijos ir Amerikos laivyno aficieriai, kurie visą tą dalyką tvarkė, visą laiką laikėsi 'užpakalyje.'

"Kad sunaikinti socialistiškos Tarybų respublikos kreditą ir reputaciją ir kad prirengti platesnį lauką intervencijos propagandai, tie laivyno aficieriai įsitaisė Archangelske spaustuvę ir 'pridirbo daugelį pundelių popierinių rublių, pažymėtų slapta Britanijos žyme.' Šitie netikri pinigai buvo gausiai platinami rusų valstiečių tarpe su tikslu (kartais ir pasekmingu) papirkt juos, kad jie taptų Rusijos pastoviosios valdžios išdavikais.

Ambasadorius Francis daug prigelbėjo.

"Ambasadorius Francis, kurį bolševikai globojo, kaipo oficialį Suvienytų Valstijų atstovą Rusijoj, 'puikiai prigelbėjo' tą suokalbį įvykinti.' Viso veikimo išpildyme jo pagelba buvo stačiai neapkainuojama'."

Pasikalbėjimas su komandieriu Sweeney, kuriame pastarasis prisipažįsta vadovavęs augščiau nurodytame veikime, buvo atspausdintas laikraštyje Philadelphia North American po antgalviu, "Du Žmonės Nuvertė Šiaurinės Rusijos Raudonuosius. Komandierius Sweeney, priklausantis į S. V. laivyną, vienas iš tų dviejų, pasakoja, kaip jie tą padarė."

Tasai pirmas autoritetiškas prirodymas to, ko daugelis bijojosi, bet neišdrįso tikėti, sukėlė didžiausį pasipiktinimą tarpe tų kongreso narių, kurie visą laiką bepasekmingai stengiasi patirt teisybę apie Rusiją.

Kongresmanas Kelly pavadino Sweeney'o paskelbimus "absoliutiškai bjauriausiais" ir pažadėjo tuojaus rašyti laivyno ministeriui Danielsui, reikalaudamas informacijų apie tai, keno autoritetu remdamosi minėtas laivyno aficierius veikė. Jeigu sekretorius Daniels atsisakys priimt atsakomybę už jo žinyboje esančio veikimą Archangelske, tai gali pats Sweeney būti pašauktas pasiaiškinti prieš kongreso komitetą. Jeigu gi sekretorius Daniels priims ant savęs atsakomybę, tai pasekmės, suprantama, bus daug toliau siekiančios.

Senate tą visą dalyką jau žino senatoriai La Follette, Hiram Johnson ir France, ir jie jau turi tuos įdomius komandieriaus Sweeney prisipažinimus. Jie visi žada prie pirmos progos pakelti tą klausimą senate.

Sweeney prisipažįsta suklastavime.

Žinia apie tai, kad talkininkų aficieriai Archangelske pridirbo "daugelį pundelių netikrų popierinių rublių", kuomet tą skelbia žmogus, kuris pats tame darbe prigelbėjo, yra dabar kaip tik į laiką, nes Amerikoj prieglaudą radę rusų kontrevoliucionieriai stigavoja, kad bolševikai darė netikrus pinigus ir kad tas esąs vienu svarbiausių priežasčių dabartinio chaoso Rusijoj. Komandierius Sweeney pripažįsta, kad netikrus pinigus dirbo Britanijos ir Amerikos aficieriai ir jisai giriasi, kad tas prisidėjo prie Rusijos vargų, nes sunkų Tarybų darbą tas dar labiau apsunkino.

Štai kaip ta visa istorija atspausdinta dienrašty Philadelphia North American:

Viskas sudėjęs Anglijoj.

"Komandierius G.C Sweeney, pirmiaus tarnavęs ant laivo Olimpic ir vakar apsistojęs Bellevue - Stratford viešbuty, papasakojo, kaip du žmonės, Britanijos valdžios agentas ir Amerikos komandierius, nuvertė bolševikų valdžią šiaurinėj Rusijoj su spausdinamos mašinos pagelba. Komandierius Sweeney buvo tuo amerikonu, rengusiu minėtą kontrevoliuciją, ir jo darbo pasisekimą parodo tas faktas, kad jo ir anglo įsteigtasis režimas jau išsilaikė devynis mėnesius.

" 'Mes tą revoliuciją surengėme Anglijoj,' taip komandierius Sweeney vakar vakare pasakojo. 'Visu mėnesiu anksčiau, negu ta revoliucija įvyko, mes žinojome, kaip mes turėsime veikti ir pribuvus mums Rusijon jau nereikėjo nieko kito daryti, o tik vykinti mūsų sudarytus plenus gyveniman.

" 'Anglijos laivyno ministerija paskyrė komandierių McGrath, tarnaujantį Britanijos laivyne, važiuoti į Rusiją, sukelti revoliuciją ir atidaryti Archangelską talkininkų prekybai.

" 'Kuomet laivas Olimpic atplaukė Archangelskan, tai patyrėme, kad mieste buvo betvarkė. Pinigų visai nebuvo ir visa prekyba buvo vedama vien mainais. Be to, vietos bolševikai vertė visus, kas ką turėjo, atiduoti į bendrą fondą. Jeigu žvejys prižvejodavo žuvies, tai turėdavo ją atiduoti Tarybos autoritetams, kurie paskui dalindavo visiems neturintiems. Taip-pat buvo su žemdirbiu ir jo javais. Pasekmės buvo tokios, kad visi gudresni rusai nenorėjo visai nieko dirbti, o kiti turėjo juos užlaikyti. (Tai paprastos Tarybų valdžios priešų pasakos, kurių nėra ko paisyti. Svarba tolimesniame pasakojime. — Red.)

" 'McGrath'as turėjo spausdinamą mašiną ir pridirbo daugelį pundelių popierinių rublių. Visi tie rubliai turėjo slaptą Britanijos žymę, taip kad, reikalui prisiėjus, mes galėtume pažinti mūsų padarytus pinigus. Bet pasirodė, jog net nebuvo reikalo tokią žymę vartoti.

" 'Archangelsko žmonės godžiai ėmė tuos pinigus ir lengvai davėsi patraukti talkininkų pusėn. Mes suradome žmogų, kuris buvo šiek-tiek pasižymėjęs dar senojo režimo laike, ir padarėme jį naujai įkurtos valdžios galva, patįs gi, McGrath ir aš laikėmėse nuošaliai.

" 'Ambasadorius Francis labai puikiai mums pagelbėjo. Francis buvo vienatinis žmogus, kuriam rusai šiek-tiek tikėjo ir jisai pajiegė perstatyti žmonėms Amerikos pažvalgas taip įtikinančiai, jog jam patikėjo visi tie, kurie paskui sudarė šiaurinės Rusijos valdžią. Iki pat to laiko, kuomet jisai susirgo ir turėjo išvažiuoti, Francis buvo neapkainuojamu padėjėju McGrath'ui ir man visame mūsų veikime.'

"Komandierius Sweeney išreiškė savo nuomonę, kad bolševizmas niekuomet Rusijoj nelaimėsiąs, nes jis remiasi vien-tik prievarta."

(Iš N. Y. C., 30 d. sausio.)

Margeris.

Biologija arba Mokslas apie gyvus daiktus.

(Tąsa)

Nukleino, arba cėlės branduolio, kurio proteinas susideda iš sekančių elementų ne metalų — $C_{29}H_{49}N_9P_3O_{22}$ — tai reiškia 29 anglegamio atomus (mažiausios medegos dalelės, žinoma, neskaitant elektronų), 49 vandengemio atomus, 9 nitrogeno atomus, 3 fosforo atomus ir 22 degio atomus, — jis atrado 34.257%

Nesutarpinamų substancijų 20.566%

Lesithinos ($C_{44}H_{90}NPO_9$), arba riebalų pagrindų ir šiaip riebalų 14.383%

Cholesterinos (kristalinių riebalų) 7.40%

Cerebrinos (tam tikri riebalų pagrindai, dažniausiai esanti smegenų audiniuose-udžiuose) 5.199%

Nežinomų baltymų 13.762%

Išsunktos chemiškos medegos 4.433%

Gi tų substancijų pelenuose jis rado natrą, kalį, geležį, magnį, kalkį, fosforinę rūgštį ir chlorą.

Hoppe-Seyler'is atliko tokį išdėstymą net 1871 m., taigi suvirš pusė šimtmečio atgalios. Šiandien, suprantama, protoplazmas yra kur tai kas plačiaus išdėstinėtas. Vienok čia tokio išdėstinėjimo nekartosime, nes, anot paprastos šnektos, "žodžiai yra taip ilgi", kad, rasit, tik keli juos tesupras. Turime todėl pasitenkinti augščiaus paduota protoplazmo analizacija. Ir iš to, mums matos, skaitytojas gali įgauti abelną nuovoką apie protoplazmo sudėtinius.

Aplamai, protoplazmą suprantama kaipo sąjungą: O, H, C, N, S, ir nekuriais atvėjais P. Tai reiškia degį (O), vandengamį (H), anglegamį (C), nitrogeną (N), sierą (S) ir fosforą (P).

Chemiškai sakant, gyvoji medega susideda iš proteinų, riebalų, angliagamio-vandengamio-degio sąjungų ir druskų. Neišvengtini gyvybei elementai yra, žinoma, angliagamis, vandengamis, nitrogenas, degis ir fosforas. Šitie elementai (ne metalai) įeina į grynai branduolinės rūgšties sudėtinius ir subudavoja protoplazmui pagrindus.

Chemiškasai protoplazmo išdėstinėjimas suteikia mums pažinimą elementų, iš kurių protoplazmas susideda tiktai jam mirus. Juk aišku, kad gyvo protoplazmo mes negalime analizuoti (chemiškai išdėstinėti), nes tokia analizacija, kaip bematai, atima jam gyvybę. Tokiu ve būdu, mes nežinome tų kūnų, kurie tolygio formuojasi (susidaro) protoplazmui gyvenant. O da sunkiau yra mums sužinoti pagrindinę chemiškos veikmės — gyvybėj — prigimtį.

(Tąsa ant 4-to pusl)

Nuga-Tone

DIDIS SVEIKATOS TVEREJAS

Padara Gaivą, Raudoną Kraują, Stiprus Nuolatinius Nervus ir Tvirtą Vyriškumą ir Moteriškumą.

Stebuklingi vaistai nuo abelnai nuvarginto ir nualsinto kuno ir proto, liudnumo arba melancholijos, biauriu sapnų, stoko energijos, numažinto gyvingumo, nerviškumo, blogo apetito, stoka raudono kraujo arba anemijos, tingos cirkulacijos kraujo, žudymo kuno, negruomulavimo viduriu, išputimo po valgiui, skausmo pilve po valgiui, tulžinio, užketėjimo skilves, šmirdąti kvapo, nepriimno skonį burnoje, apdankto liežuvio, sunkaus galvos skaudėjimo, neuralgijos. Nuga-Tone yra pasekmingi vaistai del givianančiu šiltam ir dregnam klimatė, kuriam Malarija viešpatauja.

Nuga-Tone suteika **Sveikatą, Stiprumą ir Spėkas.** Padidina apetitą ir gruomulavimo viduriu, padara viduriavimo liuosą ir regularišką, priduoda naujo veiklumo visiems saniariams kuno. Suteika sveiką veikmę širdes, vara šiltą sriovę tiršto rauduono kraujo į visas dalis kuno, priduoda šviežą rauduonumą išblyškusiam veidui ir žibumą akims.

Musu Absoliutiška Gvarancija.

Mes tikrai gvarantojame, jog busitė pilnai užganedinti vartojant Nuga-Tone, ar mes sugrąžiseme Jums pinigus. Kožna bonkutė talpina devynios-dešimtys (90) piliu, vienam mėnesiui gydymo, kaina kuriu yra vienas ($1.00) doleris, arba šeši mėnesei gydymo, šešes bonkutes už penkius ($5.00) dolerius. Jeigu vartojant Nuga-Tone per dvidešimt (20) dienų nebusite pilnai užganedinti pasėkmiu, sugrąžikite lyktus piles ir bonkutė, o mes betarpiškai sugrąžisme Jums pinigus. Matote, jog negalite prapuldyti ne viena centa, jeigu vaistai ne bus pasėkmingi. Mes imamė visą riziką ant saves. Mes negaletume įstengti davimu jums tokios gvarancijos jeigu nežinotume kad Nuga-Tone padarys viską, ką čionais tvirtiname.

Skaitykite ką tie žmones saka apie Nuga-Tone.

NATIONAL LABORATORY, Chicago, Ill. Elwood City, Pa.
Gerbiamieji:—
Gavau jusų laišką ir Nuga-Tone piliutes ir turiu pasakyti, jog esu visai užganedintas jusų vaistais. Meldžiu prisiusti dvi bonkutės Nuga-Tone piliutiu. Aš daviau kiaieta piliutiu sava pretelių del patandyma ir jam labai patika. Aš steliuju vieną bonkutė dėl jio. Prisiunčiu $2. Siuskite vaistus ką greičiausei.
Su pagarba, GASPAR BERSEK, Box 547.

NATIONAL LABORATORY, Chicago, Ills. Shenandoah, Pa.
Godotini Tamistai:—
Aš esu labai užganedintas nuo jusų Nuga-Tone. Esu labai sveikas po jujų vartojimo.
JOE DOMBROWSKI, 333 W. Coal St.

Nuga-Tone yra sudėti parankioje bonkuteje. Jie yra apvilkti su cukru; priimno skoni; ramė del vartojimo; neatitrauka nuo darbo ar linksmumo. Bandykite. Jus rekomenduosite tuos vaistus visiems sava pretelems.

«Steliukite vaistus ant tuo kupona.

NATIONAL LABORATORY, 123 W. Madison St., Chicago, Ill.
Gerbiamieji: Prisiunčiu $..... ir meldžiu prisiusti man..... bonkutė Nuga-Tone.
Vardas ir pavardė.....
Gatvė ir No. ar R. F. D.....
Miestas..... Valstija..... L. 1

The Lithuanian Semi-Week

LAISVĖ

Published by the

LITHUANIAN CO-OPERATIVE PUBLISHING SOCIETY INC.

Every Tuesday and Friday at 455 Grand St., Brooklyn, N. Y.
Yearly subcription rates: in U. S. and foreign countries $3.50.
Telephone Stagg 3878.

Eina du sykiu savaitėj: Utarninkais ir Pėtnyčiomis, 455 Grand St., Brooklyn, N. Y. Leidžia Lietuvių Kooperatyviška Bendrovė

LAISVĖ

Prenumerata metams. Amerikoj ir užrubežiuose — $3.50; pusei metų Amerikoje ir užrubežiuose — $1.75

Telephone Stagg 3878

"Entered as second class matter March 11, 1914, at the Post Office at Brooklyn, N Y under the Act of March 3, 1879

(Tąsa nuo 3-čio pusl.).

BIOLOGIJA ARBA MOKSLAS APIE GYVUS DAIKTUS.

Nes mes neturime progos, idant išanalizuoti gyvą protoplazmą. Jeigu mes galėtume analizuoti gyvą protoplazmą, tai mes apie gyvybę veikiai daug sužinotume. Mes tuoj, tada, sužinotume protoplazmo gyvybės pagrindinius sudėtinius. Atskirdami vienus nuo kitų, galėtume juk praktiškai patirti jų veiklumą. Dartės negalime. Visgi aplamai pripažinta tėra, kad tyri — pelenų neturinti—proteinai, yra neveikliais (inert), vadinasi, be gyvybės. Tačiaus druskos, arba elektrolytai, organiai ar neorganiai, yra veikliais ir, žinoma, sudarančiais gyvybę.

Taigi ve, chemiškasai išdėstinėjimas neatidengia prieš mus visų protoplazmo paslapčių. Tokiu būdu, suprantama, neigi parodo mums kelią, vedantį ~~mus~~ prie pilnesnio gyvybės misterijų (paslapčių) pažinimo. Tačiaus bent tokią iš chemiško protoplazmo išdėstinėjimo naudą mes turime, kad sužinosime, aplamai,kokie chemiškieji elementai yra neišvengtinai reikalingi palaikymui gyvybės. Juk mes žinome, kad kiekvienas gyvas kūnas išnaudoja savo protoplazmą, idant palaikyti kūne gyvybę bei veiklumą. Tokiu būdu, suprantama, chemiškų elementų apėmis turi mažėti. Ir tai mes praktiškai žinome, kaip diktas-riebus gyvūnas džiūstamažėja, žinoma, jeigu negauna maisto, idant dapildžius protoplazmą tais elementais, kurių jis nustoja, begamindamas organizme veiklumą bei gyvybę.Bet jeigu jis ir gauna pakaktinai maisto, tai irgi jo protoplazme tolygiai eina dėvėjimosi ir budavojimosi darbas. Tai reikalinga palaikymui pastoviam protoplazmo apėmiui. Šitoksai dėvėjimosi ir budavojimosi darbas ir yra pagrindinė gyvybės ypatybė. Tai yra stačiai dualizmas, be kurio jokis gyvas kūnas negali gyventi. Šitokio dualizmo nebesurasi niekur kitur, kaip tik gyvuose kūnuose. Ir šisai dualizmas vadinamas tėra metabolizmu.

2. Metabolizmas arba dėvėjimosi ir budavojimosi galimybė.

Lengvitėliu būdu galima patirti, kaip protoplazmas veikia, vadinasi palaiko gyvybę net tada, kada kūnas negauna maisto. Patyrimą galima padaryti su mažais gyvūnėliais. Štai ve, paimkime vienceli gyvūnėlį (protozoa), kaip tai Paramecium, ir laikykime jį bergždziame skysčiuje. Paramecium, kaip žinome, yra mikroskopinis, vandenyj gyvenąs, gyvunėlis. Jis labai vikriai plaukioja ačiu labai mažiems plaukimo organams — tai esanti ant odos paviršiaus plaukeliai, "cilia" vadinami. Jis maitinasi dar mažesniais gyvūnais. Su plikomis akimis sunku šiuos gyvūnėlius įtėmyti ir vanduo, rodos, tyras, tačiaus kaip pažiūri per padidinamąjį stiklą, tai, tartum, tik knbzda visokie gyvūnėliai. Ir vieną šitų gyvūnėlių, laikant bergždžiame skysčiuj, vadinasi, kur jis negalėtų maisto gauti, lengvai pastebėti galima, kaip jo protoplazmas dėvisi. Pirmiausiai pasirodo, kaip ir tuštvietės ant jo kūno; po kiek laiko jis atrodo kaip ir skeletas (groblai). Žinoma, šitokiame stovyj jis negyvena — miršta. Bet šį patyrimą galima padaryti ir su kitais vienceliais gyvūnėliais, kaip tai Dileptus gigas. Šitas gyvūnėlis, atskirtas nuo maisto, pasilaiko dešimtį ar dvidešimts dienų. Jis mažėja iki nenumiršta.

Degindami anglis mes apturime lygiai tokį paveikslą. Chemiškoji veikmė atvaizdina tą patį principą, kaip ir badaujantis Paramicium arba Dileptus gigas. Žiūrėkite, anglis, susidarius iš angliadario ir neorganių medegų, jeigu deginama, beabejo, veikiai susijungia su degiu, išduodama energiją, supratama, pavidale šviesos ir karščio. Šita energija, beabejo,tapo sukrauta ten daug metų atgalios — kada anglis buvo dar ant žemės paviršio pavidale augmenų. Degimo procesas, veikiausiai, todėl įvyksta, kad įvairųs anglies elementai jungiasi (oxidacija) su ore esančiu degiu. Išduoda dūmus, vadinas, anglia-dvidegį (CO_2), taipgi vandenį (H_2O) ir nedegamas liekanas (pelenus), kadangi liuosoji (kinetic) energija išduodama tėra pavidale šviesos ir karščio. Taigi, ve kas su anglia pasidarė: duruojant oxidacijai, aprubežiuotoji energija persikeitė į liuosąją energiją, gi tuo pačiu laiku organiškoji medega persikeitė į anglia-dvidegį, vandenį, liuosą angliagamį ir niekam nedarančią liekaną.

Garsieji Francūzų chemikai, Lavoisieris ir Laplace, 1780 m., pirmutiniai parodė, kad gyvūnų šiluma,kaip ir ugnies, pasidaro degant chemiškiems elementams, suprantama, naudojant degį ir išduodant anglia-dvidegį.Jie net patyrė, kad beveik tiek šilumos ir anglia-dvidegio išduoda gyvenanti Gvinejos kiaulutė, kaip kad deganti žvakė. Vėliaus, betgi, buvo sužinota, jog gyvūnai apart šilumos ir CO_2, išduoda dar šlapmedegę (Co $(NH_2)_2$)

Dabar, kiekvienas gyvūnas, kad galėjus judėti, ėsti, virškinti ir pasiliuosuot nuo išmetų, turi turėt pakaktinai energijos. Ir šitą energiją jis gauna, žinoma, oksiduojant substancijomis, esančioms jo protoplazme. Taip-pat kaip degant anglims, anglia-dvidegis ir vanduo yra paliuosuojamas,taip gi nedegančios išmetos, vadinamos šlapmedege, reiškia pas gyvūnus tą, ką pas anglis pelenai. Idant atlikti visas fiziologijos veikmes, kokios yra gyvūnui neišvengtinomis, gyvūnas turi semti energiją iš savo protoplazmo. Laikymas be maisto Parameciumo, parodo, kaip išdega protoplazminės substancijos, išsisemia reikalingiausios medegos degimui ir gaminimui energijos, ir, tokiu būdu, gyvūnas miršta. Panašus procesas dedas visuose gyvūnuose ir augmenyse.

Norint palaikyti ugnį, reikia ją, kaip paprastai sakoma, kurstyti, vadinasi, reikia daugiaus medegos dadėti. Taip-pat yra su gyvūnais; idant palaikyti pastovią gyvybę, reikia maisto. Paėmus, sakysime, naują kūrą, anglis, reikia priruošti jas degimui, ve, reikia sudaužyti į prieinamus šmotus, taipgi reikia tam tikros dozos šilumos, idant užkurti jas. Panašiai ir maistas, paprastai susdedąs iš negyvų proteinų, angliagamio-vandengamio-degio sąjungų ir riebalų, paeinąs iš gyvulių ar augmenų, turi būt priruoštas asimiliacijai ir,paskui išnešiotas po visą kūną. Šitoksai procesas yra paprastai vadinamas virškinimo ar žlebėciojimo procesu.

Biologijos moksle dėvėjimosi ir budavojimosi procesai vadinami tėra vienu žodžiu metabolizmas. Naikinąs ar deginąs protoplazmines substancijas metabolizmas yra vadinamas katabolizmu; gi budavojąs metabolizmas yra vadinamas anabolizmu.

Kaip maisto dalelės prisišlieja prie protoplazmų molekulų (mažiausios medegos dalelės, kurios gali egzistuoti vienutėmis) — nėra dartės sužinota; tačiaus manoma, kad jos prisišlieja vienokiariopai visame organizme, taip kad visas organizmas kartu atsibudavoja nustotas dalis.

3. Atsibudavojimo galimybė.

Priimant maistą labai pastoviai, kiek kūnas nusidėvi, tiek ir atsibudavoja, vadinasi, protoplazmas nei dauginasi, anei mažinasi. Bet jeigu priimamą daugiaus medegos, negu sunaikinta tampa, aišku, tada protoplazmas dauginasi ir kūnas, kaip mes sakome, eina didyn. Tai reiškia, kad auga.

Kiekvienas gyvūnas ar augmuo ima tam tikrą laiką išaugimui iki augščiausiojo laipsnio ir iki tam tikros formos. Pasiekus gi šio laipsnio, daugelis fiziologių veikmių tampa pakreiptos prie reprodukcijos (gimdymo). Tai yra subrendimo periodas.

Subrendimo periodą paseka aktyvio augimo periodas. Šitame tarplaikyj budavojimosi procesas pralenkia dėvėjimosi procesą.

Pagaliaus, susiduriama su palaikymo savo rasės periodu, tai reiškia gimdymą, veisimą.

(Toliaus bus).

Darbininkai ir Buržuažija

Pastaruoju laiku aiškiai pasirodė, kur glūdojo lietuviškoji buržuazija. Ji pasidalinus į tris grupes ir veja sau lizdus darbininkų organizacijose, darbininkų eilėse. Pirmoji grupė turi didelį skaitlių katalikiškos darbininkų visuomenės. Jie vadina save klerikalais, susidedančiais iš pusėtino būrelio kunigų ir keleto pasiturinčių biznierių, kurie skelbia save geriausiais Lietuvos liuosuotojais ir katalikų darbininkų reikalų gynėjais. Antroji grupė susispietusi apie laisvamanius darbininkus, kuri vadina save tautininkais, liberalais, sandariečiais. Jie susideda iš profesionalų ir mažiukų vertelgų. Jie dar daugiau giriasi, kad yra geriausi tautos liuosuotojai ir laisvės šalininkai, daug gero padarysią dėl darbininkų. Trečioji grupė mūsų buržuazijos, tai yra dešiniųjų socialistų vadai. Jie taipgi giriasi, kad esą geriausi darbininkų vadai ir jie kur kas geriau apgalvoja, kaip savo plenus įvykdinti su pagelba darbininkų.

Dabar pažiūrėkime, kaip jie vykina ir riša Lietuvos darbininkų klausimą ir Lietuvos laisvę. Klerikalai, turėdami skaitlingas minias darbininkų savo parapijose, Susivienijime Amerikos Lietuvių Rymo Katalikų ir kitose organizacijose, — važinėja ir renka aukas dėl Lietuvos laisvės, jos išpirkimo ir t. t.. Klerikalai rinkdami aukas baugina darbininkus, kad Lietuvai dabar didžiausias pavojus. Mat, dabar Lietuvos dvarininkams, tai ištikro yra didžiausias pavojus, o jie gązdina savo parapijonus darbininkus, kad tai Lietuvai pavojus. Dabar tie bolševikai kumečiai ir mažažemiai ūkininkai gena lauk dvarininkų ir klebonų valdžią, o pastarieji pasivadina save net visa Lietuva ir prašosi, kad nesusipratę darbininkai gelbėtų. Nesusipratę darbininkai atiduoda paskutinį skatiką, kad tik išgelbėjus Lietuvą iš pavojaus, o čia klerikalai klebonėliai gelbsti dvarininkus tais darbininkų sudėtais pinigais. Siuntinėja visokius pasiuntinius, kad tik gauti iš kur pagelbą, kad tik galėtų sumušti Lietuvos darbininkus, kumečius ir mažažemius ūkininkus. Taigi katalikai darbininkai nei nepagalvoja, kad jų pačių pinigais tokie pat katalikai darbininkai, gali būti sumušti jų pačių pagelba ir aukomis. Oi, kada, kada tie mūsų katalikėliai darbininkai susipras ir paregės savo tikrą priešą? Ponai dvarininkai ten skriaudė per ilgus amžius ir da tebeskriaudžia tuos pačius katalikus kumečius ir mažažemius valstiečius, o jie da vis remia juos. Tai taip liuosuoja Lietuvą mūsų klerikalai klebonai iš rankų valstiečių mažažemių darbininkų į rankas dvarininkų kunigaikščių ir klebonų. Tai tokie jie geradėjai darbininkų —jie nori, kad daugiaus priespaudus Lietuvos darbininkus.

Na, o kąs gi per paukščiai yra mūsų tautininkai sandariečiai, tie mūsų tautos vertelgos biznierėliai ir profesionalai? Jie taipgi apsiskelbė didžiausiais tautos liuosuotojais ir darbininkų, geradėjais. Jie atkišę rankas gerinasi prie darbininkų, kad sudėti ir jiems krepšius pinigų ir jie gelbsti Lietuvą, organizuoja bankas ir prašo, kad darbininkai sudėtų milioną dolerių dėl atbudavojimo Lietuvos. Prašo tik miliono dolerių iš mūs, nes žino, kad daugiau nei negali gauti, kad ir paskutinius centelius atiduotume, su visais rakandais: kedėmis, lovomis, patalynėmis ir blakėmis, o vargiai tą milioną dolerių padarytume. Užtai jie ir prašo tik vieno miliono. Jie žada už tą milioną pribudavoti Lietuvai fabrikų, kur mes sugrįžę galėsime tik dirbti ir dirbti tuose fabrikuose, o jie tik ponaus ir ponaus. Mat, ir mūsų tautininkai neprastai moka išrišti tėvynės klausimą, kad jiems tėvynėje būti be darbo ir turėti perteklių, būti turtingais fabrikantais ir bankieriais. Užtai jie dabar tiek daug prižada mums darbininkams duoti laisvės, kad tik pavestume jiems tvarkyti Lietuvą. Pagal jų pleną, tai bus didžiausia laisvė visiems,—darbdavys turės laisvę skriausti darbininkus, darbininkas turės laisvę būti nuskriaustu. Ir tas viskas dėsis tada, kada mūsų tautininkai įvykins sandariečių programą. Nedieve duok tokią laisvę,kur vienas skriaus, kitas bus nuskriaustas. Čion matosi daug proto pas mūsų advokatėlius, daktarėlius ir redaktorius, o tušti kišeniai. Tuo tarpu tuščios galvos nesusipratusių darbininkų, o dar vienas—kitas doleris kišeniuje Reikalinga sutraukti darbininkų dolerius į profesionalų kišenius. Ir tai vis dėl Lietuvos laisvės. Nors tautininkai turi pusėtinas draugijas savo rankose, kaip tai: S.L.A. ir T.M.D. ir laikraščius kaip paklodes, bet jų pasekėjai jau pradeda pamatyti, kaip jie liuosuoja tautą ir riša darbininkų klausimą, jų aukų rinkėjai nekuriuose miestuose jau sugriuvo. Matyt, kad melžiamoji karvutė greit užtruks.

Nagi kas tie yra mūsų dešinieji socialistai? Tai yra kopija anų visų Lietuvos liuosuotojų ir darbininkų reikalų gynėjų dėl išnešimo savo kailio nuo darbo, o įgijimo turto Lietuvoj. Kaj jau viršui minėjau, jog šioji buržuazijos atskala turi geriaus apgalvotą būdą savų reikalų įvykinimui. Jie, prisidengę žodžiu socialistas, pasigavo pusiaukelyj stovinčius darbininkus, dar pilnai klesiniai - nesusipratusius. Na, ir dabar smarkauja,kad tik jie yra vienatiniai darbininkų vadai. Kur jie veda darbininkus? Dabar jau laikas pažiūrėti. Ogi tiesiai kapitalistams, imperialistams ant aukuro paaukuoti. Ką jų bendrininkai menševikai jau buvo padarę laike kerenskinės valdžios, o ką dabar padarė šeidemanniečiai Vokietijoj? Kaip vieni, taip ir kiti užgriebė valdžią į menševikų rankas Rusijoj ir dabar Vokietijoj. Kaip vienur, taip kitur prisiėjo ir prisieina nuversti jų valdžią. Jie tolei buvo ir būna socialistais, pakol klesų kova neiškįla. Kaip tik karė iškilo, tai aiškiai pasirodė buržuazijos atskala, nes griebėsi ginti tėvynę, bėgo į pagelbą imperialistams, ir vedė sykiu su savimi minią, pusiaukelyj esančius darbininkus, da nepilnai supratusius.

O klesų kovai iškilus, tai mūsų dešinieji reformistai kaip tik ir pageidaujami imperialistams, nes kada darbininkai apleidžia rėmę kitas partijas senosios buržuazinės valdžios, tuomet labai greitai pagauna juos mūsų dešinieji reformistai ir sulaiko nuo panaikinimo viešpatavimo klesų, o išgelbsti imperialistinį kapitalizmą.

Šita pastaroji dešiniųjų socialistų užimta pozicija daug yra pavojingesnė už kitas dvi buržuazijos frakcijas ir tarpe lietuvių, nes ji prisitaikiusi prie darbininkų reikalų arčiausiai ir vilioja juos žadėjimais visokių laisvių ir demokratijų, nuvilioja ginti buržuazijos reikalų. Tik atminkime Rusijos menševikų, Vokietijos reformistų šeidemaniečių frakcijas,—jos stoja ranka rankon su visa buržuazija, net ir su monarchistais prieš darbininkus. Jie stovi už klesų vienybę ir steigiamuosius seimus sykiu su visomis klesomis. Na, ar ne tą daro ir dešiniųjų organas "Naujienos"? Jos stovi už steigiamąjį seimą Lietuvoj sykiu su klerikalais ir tautininkais, ir tą patį žada kaip ir sandariečiai. Tokią laisvę duos Lietuvai ir mūsų dešinieji socialistai, kokią vieda tautininkai,—kad bus visiems laisvė: darbdavys skriausti darbininkus,o darbininkams būti nuskriaustiems. Mums aišku, kad tik tada gali būti demokratija ir lygus apsisprendimas, kada pranyks klesos ir bus visi lygus turte. O mūsų dešinieji oportunistai mano, kad bus galima ir ne panaikinus klesų lygiai demokratiškai sugyventi sykiu su ėjus į vieną valdžią su lobininkais. Tai yra tikras oportunizmas ir darbininkų pardavystė, o daugiau niekas.

Nagi, pasakykit, išmintingieji, koks skirtumas yra tarpe viršminėtų sriovių: klerikalų, tautininkų ir dešiniųjų socialistų? Visi jie turi po fondą rinkti pinigus, kad galėtų vesti agitaciją ir revoliuciją prieš darbininkų laimėjimus; visi stoja už steigiamąjį seimą ir už sudėtinę valdžią Lietuvoj. O visi jie dreba iš baimės, kad tik nežlugtų privatinė nuosavybė, visi teisina, kad Lietuvoj negali būti bendra nuosavybė. Ir visi jie stengiasi turėti minią nesusipratusių darbininkų, paskui juos einančių pagelbon įvykinti kapitalistinį būdą išnaudojimui darbininkų Lietuvoje. Bet pastaruosius jau tie pusiaukelyj esąnti darbininkai pradeda pažinti ir lieka generolai be kareivių. Tą liūdija ir Chicagos L.S.S. VIII rajono konferencija, nes kada vadai pamatė, jog neturi pasekėjų—apleido konferenciją.

Kapsuko Vaikas.

Rusijos Rubliai

Dabartiniu laiku yra labai pigus. Tavo sumą Amerikoniškų pinigų gali padaugint ant trijų sykių, jeigu pirksi rublius dabar.

LIETUVIAI, kurie mano grįžti Lietuvon po karei, pelnys nupirkdami rublių. nes tikrai galima tikėtis, kad po karei rublių vertė pakilsi. Tie, kurie nemano grįžti į Lietuvą po karei, galės čia parduoti savo rublius už tiek, kiek jie buvo verti prim karės.

TODĖL neatidėkit šitos progos. Pirk rublius tuojaus nuo užtvirtinto

Bankieriaus Henrikas C. Zaro

39 Cooper Square, kampas 6-th St. **The Zaro Bank Building**

ŠITAS bankierius perka ir parduoda Laisvės Paskolas, Karės Taupymo Stampas taipgi ir "Thrift" Stampas.

Ar jus kada nors pamislinat, kaip yra pavojinga nešiotis su savimi laikyti bakse pinigus ar šiaip svarbius dokumentus? Ar žinai kad jie gali žūt gaisre ar vagis gali pavogt? Apsaugoti galima pasiamdant "Apsaugos Pasidėjimo Baksą" pas Bankierių Henriką C. Zaro. Tas baksas yra apsaugotas nuo vagių ir gaisro. Ateik ir pamatyk tą apsaugos baksą, kuris randasi Zaro Bank Building, 39 Cooper Square, kampas 6th Street, New York, N. Y.

Atvira vakarais iki 8 val.; nedėldieniais iki 1 val. po pietų.

VISUOMET PIRKIT
ČEVERYKUS
Naujausios mados
PAS
J. MARTINAITĮ
157 GRAND ST.
BROOKLYN, N.Y

DYKAI, DYKAI! Aš ištraukiu dantis be skausmo ir veltui tiems, kurie duoda taisyt ir naujus įdėti. Visas darbas visiškai be skausmo. Dr. Chas. Teschberg yra geral žinomas kaipo specialistas įvairiuose atsitikimuose. Ateik ir duok išegzaminuot. Informacijos dykai. Mano karūnos ir tiltukai 22 karato. Darbas gvarantuotas. Ofiso valandos nuo 9 iki 8:30 P. M. Nedėlioje nuo 9 iki 1 P.M. Pėtnyčiom ofisas uždarytas.

DR. CHAS. TESCHBERG, D.D.S. Liet. Dentistas
500 Grand St., Kampas Union Ave., Brooklyn, N. Y.
Tel. Stagg 3698 Kalba Lietuviškai,Lenkiškai,Rusiškai

Korespondencijos

WAUKEGAN, ILL.

Šis miestukas yra tirštai apgyventas lietuviais, bet progresyviškas judėjimas tarpe darbininkų silpnas. Priežastis tame, kad inteligentijos trūksta. Pora su virš metų atgal, čia progresyviškas judėjimas buvo pakilęs ant augšto laipsnio, nes buvo apsigyvenę keletas inteligentų. Kadangi šiame mažame mieste inteligentija nesuranda sau tinkamo užsiėmimo, todėl traukia į didesnius miestus. Gi darbininkai likę be vadovų žymiai apsilpo savo ideališkame darbe. Teisybė, vietiniai darbo žmonės (lietuviai) neapsileidžia suvisai, jie veikia pagal savo išgalę, bet tas jųjų veikimas labai silpnas ir neįspudingas. Jei bent kartais susidėję bendromis spėkomis su aplinkinių miestų lietuviais šį-tą atlieka įdomiau.

Beje, čia randasi dar pora inteligentų, bet jie mažai bei visai neveikia tarpe lietuvių darbininkų — jie užsiėmę savo gyvenimo reikalais. Vertėtų jiems ateiti į pagelbą lietuviams ir sykiu veikti. Draugai inteligentai, marš prie idealio darbo, į pagelbą darbo žmonių klesai!

Progresyviškų moterų čia randasi mažas būrelis, kadangi didžiuma dar tūno tamsybėje, po kunigų skvernu. Pastarosios užsiima karunkų bambėjimu ir "pletkais." Gi progresyviškos žengia linkui progreso pagal savo išgalę. Jos turi susitvėrę ir savo kuopą.

Ir štai L.M.P.S. 47 kuopa (vietinė) surengė rankdarbių parodą 5 d. sausio šių metų. Žinoma, prie to prakilnaus tikslo jos neįstengė tinkamai prisirengti, todėl surengimas išėjo silpnas ir be įspudžių. Dar stoka mokslo prie to darbo.

Nors programas parodos buvo didelis ir įvairus, bet sykiu ir neįspudingas. Dalį programo puošė savo pasekmingumu šie numeriai: 7 ir 17. A. Strazdas —solo ant smuikos. 18—A. Saltonas ir A. Čypas (iš Racine, Wis.)—dialogas — "Kapitalistas ir smėkla". 13-tas — V. Mikolaičiukė — deklamacija. Bet įspudingiausja programo dalis buvo Kazio Geležėlės kalba. Tema paimta iš kapitalistiškos sistemos nuopelnų. Nurodė karių naudą ir pasekmes iš kurių kapitalistai semia didelius turtus, gi darbo žmonėms atneša visą eilę vargų, mirtį, sunaikinimą turto ir ant galo nepakeliamas mokestis. Dabar po karės vyrai sugrįžę namo galės vaikščioti ir badauti be darbo, nes jųjų vietas užima moterįs, kurios atlieka tą patį darbą daug pigiau, o to kapitalistams ir reikia. Štai karės pasekmės kam yra naudingos.

Neužmiršo ir kunigėliams uždrožti už jų melagingus ir juodus darbelius linkui darbininkų klesos.

Publikos buvo susirinkę nemažas būrelis, bet labai nemandagiai užsilaikė. Ypač vaikai kėlė didelį triukšmą, kas trukdė ramybę publikoje. Patartina tėvams valdyti vaikus nors publiškose vietose.

Aldona.

ERIE, PA.

Čionai darbininkų judėjimas nemažas. Rengiamos prakalbos, teatrai ir kitokios pramogos. Sausio 21 d. kalbėjo d. J. Jukelis iš New Yorko. Aiškino netikusią pasaulio tvarką ir agitavo už L.S.S. Publikos atsilankė neperdaug, nes nedaug lietuvių gyvena, o dar nekurie yra sulenkėję. Prie L.S.S. kuopos prisirašė 3 nauji nariai. L. S.S. Apsigynimo Fondui surinkta 8 dol.

Sausio 22 d. buvo surengtos anglų socialistų prakalbos, kur kalbėjo d. John Reed iš New Yorko; jis aiškino apie Rusijos bolševikus. Publika netilpo svetainėje, nes gerai buvo išgarsinta. Prakalbos klausėsi daugelis kareivių ir jureivių,bet jokio triukšmo nekėlė, už tai patriotai labai bėdavoja, kad bolševizmas neišsiplatintų.

Sausio 26 d. L.S.S. 259 kp. buvo surengus vakarą paminėjimui Kruvinojo Nedėldienio, kuriame buvo prakalbos ir dainos. Po d. J. Zubricko prakalbai atėjo keli policmanai ir norėjo vakarą sustabdyti, bet išaiškinus, kad nieko "baisaus" nėra, išėjo.

Pastaromis dienomis pasibaigė streikas General Electric Co., kur kompanija atgabeno daug skebų ir valdžia atsisakė kištis į taikinimos reikalus, sakydama, jog tai Rockefellerio reikalai. Darbininkai reikalavo pripažinimo unijos ir 8 val. darbo dienos. Bet skebams užėmus vietas, streikieriai likos be darbo.

Žemaičių Mikė.

CLEVELAND, OHIO.

"Laisvės" pašelpinė draugystė nutarė, savo susirinkime sausio 26 d., nupirkti "Laisvės" Bendrovės šėrą už $10.00. "Laisvė" tarpe Clevelando darbininkų turi gerą pasisekimą.

Lokalo Cuyahoga county centralis komitetas išnešė protestą prieš Nacionalį Soc.Partijos komitetą už prisidėjimą prie socialpatriotų šaukiamos konferencijos Berne, Šveicarijoj.

V. Jurkšietis.

BURLINGTON, N. J.

Iš mūsų miesto retai matosi laikraštyje žinučių, rodos niekas nebūtų veikiama.

Čion lietuvių yra apie 50 šeimynų ir 30 pavienių. Bet veikime nedaug dalyvauja. Keli mėnesiai atgal per nekurių draugų pasidarbavimą tapo atgaivinta L.S.S. 113 kp. Be L.S.S. kp., randasi dar L.D.L.D. kp., S.L.A. kp. ir Šv. Kazimiero draugystė.

L.S.S. ir L.D.L.D. kuopos buvo surengę prakalbas A.Bimbai, kur kalbėtojas savo užduotį atliko gerai. Jam kaipo moksleiviui tapo sumesta aukų $40.

Buvo rengtos prakalbos Petrikienei, bet ji nepribuvo.

II Rajonas buvo surengęs prakalbas J. Jukeliui. Katalikai bandė prakalbas suardyti ir tūlas B. atkalbinėjo publiką,kad neitų, bet jam nepavyko. Aukų agitacijos fondui surinkta $38.40.

Per pasidarbavimą A. Mikalausko tapo surinkta L.S.S. Apsigynimui Fondui $38.70.

Dabar L.S.S. ir S.L.A. kuopos turi nusisamdę kambarį susirinkimams, kur atsibūna ir L.S.S. kp. lavinimos susirinkimai du syk savaitėje. Nedėldieniais rengiamos diskusijos. Geistina, kad ir katalikai į diskusijas ateitų ir pasirinktų bile temą, o mes sutiksime diskusuoti.

Šeši kuopos nariai pirko "Laisvės" bendrovės šėrus, o kiti dar pasižadėjo vėliaus pirkti. Nekurie buvo įpratę naikinti rojaus skystimėlį ir stumdyti boles, bet dabar tikimasi, jog užsiėmimą ras lavinimos susirinkimuose, į kuriuos patartina lankytis kuoskaitlingiausiai.

L.S.S. 113 kp. susirinkimai laikomi kas antras nedėldienis kožno mėnesio, po num. 22 Delover Ave.

J. Bimbo.

RUMFORD, ME.

18 d. sausio, šv. Roko svetainėje, L.S.S. 136 kuopa statė scenoje keturių veiksmų dramą "Kryžius". Viskas pavyko labai puikiai, aktoriai savo roles atliko gerai ir publikos atsilankė gana daug.

19 d. sausio buvo antru kartu atkartotas tas pats veikalas, nes daugelis negalėjo atsilankyti. Mat, čia darbininkai dirba ant trijų pamainų, tai daugeliui prisiėjo naktimis dirbti. Kadangi įžangos nebuvo, tai ir antru sykiu žmonių prisirinko pilna svetainė. Buvo suloštas ir dialogas "Gyvenimas ir Viltis", kuriame pasižymėjo 13 metų mergaitė O. McShoniūtė. Ateityje iš jos gali būti puiki aktorka.

Iš perstatymo kuopa turės pelno.

A. Cherry.

ANSONIA, CONN.

Bjaurus pasielgimas.

Vietos klerikalai ir tautininkai savo susirinkimuose pradėjo socialistus pajuokti ir visur iš jų ėmė tyčiotis. L.S.S. 186 kuopa tuos ponus užkvietė ant 5 d. sausio į viešas diskusijas. Vieton stoti į diskusijas, pasirodė bjauraus turinio lapeliai, neva varde socialistų parašyti,kuriuose atšaukiama tos diskusijos. Pasirašo po lapeliais "diskusijų rengėjai."

Tokis pasielgimas yra gana bjaurus ir aiškiai parodo, kaip tūli mūsų lietuviai doroje nupuolę.

12 d. sausio buvo šviesos Draugystės metinis susirinkimas. Apart kitko likosi nutarta prisidėti prie "Laisvės" Bendrovės nusiperkant šėrą už $20.00. Ši draugystė yra daug pasidarbavus dėl apšvietos ir darbininkų labo.

Tą patį vakarą, bažnyčios sklepe, katalikai statė net kelis veikalus ir buvo iš "Darbininko" štabo atvykę net du "kalbėtojai."

13 d. sausio buvo tautininkų prakalbos. Kalbėjo p. Martus. Žmonių atsilankė keliatas. Pasirodo, kad tautininkai visai nusmukę.

26 d. sausio, tautininkai su klerikalais, buvo surengę masinį mitingą išnešimui protesto rezoliucijos prieš lenkų ir bolševikų veržimosi į Rusiją. Pirmininkas, atidarydamas susirinkimą, liepė socialistams ir jų pasekėjams užsidaryti burnas ir neprašyti balso, nes neduos. Suprantama, prie tokių aplinkybių ir rezoliuciją priėmė.

Teisybę Mylintis.

BENLD, ILL.

"Laisvės" N6 tilpo iš mūsų miesto korespondencija, po kuria pasirašo tūla Varguolė. Ten nusiskundžiama, būk vietos lietuviai paskendę tamsybėje, ypatingai moterys esą tamsios. Man rodosi, kad vietos lietuviai ir moterys ne tamsesnės už kitų miestų moteris. Suprantama, atsiranda kaip iš vyrų, taip ir iš moterų visokių, bet dalis moterų darbuojasi ir dėl visuomenės labo. Pavyzdžiui, neseniai susitvėrė L.M.P.S. kuopa iš 9 narių. Jeigu būna kokie nors parengimai, tai vietos moterys, pačios prasilavinę, padeklamuoja, padainuoja ir dar savo vaikučius pamokina deklamuoti. L. M.P.S. kuopa turėjo 2 susirinkimu ir jau dabar kuopoje randasi 20 narių. Tik tas vienas gali liūdyti, kad jau nėra taip blogai, kaip kad Varguolė perstato.

Toliaus, moterys suorganizavo vakarinę mokyklą, kur mokinama anglų kalbos. Teisybė, kadangi mokyklą tik dabar tapo atidengta, tai ją lanko 9 narės, bet yra viltis, kad lankytojų skaitlius žymiai padidės.

Prie L.S.S. 77 kuopos ir S.L. A. 155 kuopos irgi priklauso moterų.

M. Benldietė.

WATERBURY, CONN.

19 d. sausio T-ka Dr-ja Aušra statė scenoje melodramą "Užburti Turtai" Veikalas dailus ir aktoriai sulošė gerai. Publikos buvo pilna svetainė.

Tą patį vakarą buvo surengtos prakalbos L.D.L.D. 28 kuopos. Čia prakalbų rengimo komisija pasielgė nelabai gerai, kad neapsižiūrėjo ir toje pačioje dienoje, kuomet "Aušros" buvo perstatymas, surengė prakalbas.

L.D.L.D. 28 kp. narys.

PHILADELPHIA, PA.

2 d. sausio buvo susirinkimas Laisvės Kliubo, kuriame S.A. Sirutis, pritariant J. Drižiui, įnešė, kad kliubas iš savo iždo kiek nors paskirtų L.S.S. Apsigynimo Fondui. Didžiuma tam pasipriešino. Tuomet buvo leista tarpe narių parinkti aukų. Tapo surinkta $27.80. Mat, pereitais metais kliubas buvo nutaręs paskirti L.S.S. Apsig. Fondui $100.00, bet tarpe kliubiečių atsirado tokių "geradarių", kurie tuojaus uždėjo ant tų pinigų areštą. Todėl šiais metais kliubas visai atsisakė aukoti bijodamas, kad vėl taip neatsikartotų.

Susirinkime Buvęs.

TAMAQUA, PA.

Pasidarbavus Mahanoy'aus draugams, mūsų miestelyje 29 d. gruodžio pereitų metų tapo surengtos prakalbos. Kalbėjo drg. J. Jukelis. Jis susirinkusius užganėdino. Aukų padengimui lėšų surinkta $9.01. Padengus prakalbų surengimo lėšas, likusieji paskirti į Agitacijos Fondą ir perduoti drg. J. Jukeliui.

Po prakalbų likosi sutverti L.M.P.S. kuopa ir L.D.L.D. kuopa. Prie abiejų kuopų prisirašė po 11 narių. Geistina būtų, kad tos kuopelės augtų ir bujotų.

Keli metai atgal, čia lietuviai savo veikimu buvo pasižymėję, bet pastaraisiais keliais metais viskas apmirė. Reikia tikėtis, kad dabar, susitvėrus toms kuopoms, vėl veikimas atgims.

Buvęs Prakalbose.

ROCHESTER, N. Y.

(Nuo mūsų korespondento).

Sausio 26 d. L.S.S. 7 kuopa statė scenoje vieną iš didesniųjų veikalų — 4 aktų dramos vaizdelį "Valkata." Reikia pasakyti, kad veikalas buvo suloštas gerai pilnoje to žodžio prasmėje. Žmonių prisirinko pilna Gedemino salė, taip, kad kuopai liks apie 30 dol. pelno. Kuopa atsižymėjo paskutiniais keliais metais lošime didesniųjų veikalų ir dabar publika ant kuopos rengiamų teatrų noriai lankosi. Parapijonai tą patį vakarą bažnyčios sklepe surengė "show," bet kad nesulindus į "skylę," tai bažnytinės draugystės savo narius apdėjo bausme, tai yra, jeigu narys neatsilankys į teatrą, tai vistiek turės užsimokėti tikieto vertę, kaipo bausmę. "Biznis" Kasakaičiui smunka.

* * *

Rochesterio anglų Socialistų Partijos lokalas "bolševikiškas" pilnoje to žodžio prasmėje. Savo susirinkime, laikytame sausio 24 d., nutarė paremti rezoliuciją originaliai Bostono lokalo, kurioje reikalaujama, kad Pildomasis Komitetas sulaikytų nuo važiavimo į tarptautinę socialistų konferenciją Pild. Komiteto paskirtus delegatus O'-Neal, Work ir Lee. Rezoliucijoj sakoma, kad Pildantis Komitetas neturėjo teisės skirti delegatus. Rezoliucijoj reikalaujama, kad Partijoj būtų daromas generalis valymas. (Toji rezoliucija tilpo "The Revolutionary Age" No. 14).

ROCKFORD, ILL.

Sausio 12 d. atsibuvo prakalbos, kurias rengė L. S. Jaunuomenės liiga. Kalbėjo drg. A. Bimba iš Valparaiso, Ind. Kalbėjo du sykiu, temose: "Po didžiosios karės" ir "Socializmas ir jaunuomenės liiga."Publikos buvo dikčiai. Tai pirmos tokios pavyzdingos prakalbos, į kurias atsilankė nemažas skaitlius merginų. Taipgi ir ateityje tikimasi, kad Rockfordietės neatsiliks nuo kitų miestų merginų ir stos lavintis sykiu su jaunuomene prie L. S. J. Liigos, kurios užduotis skleisti apšvietą tarpe jaunuomenės ir darbininkų klesos, rengti draugiškus pasilinksminimus, rengtis prie geresnio ateities surėdymo.

Prakalbose buvo renkamos aukos drg. A. Bimbai, kaipo parama ant toliaus mokintis. Surinkta $24.75. Aukojo: J. Banikaitis, J. Balsis, S. Bužinskas, P. Jakimavičius, A. Bučius — po $1.00; J. Lapėnas, J. Suveizdis, V. Petrokas, K. Čiakaučius, V. Misevičius, D. Petrikėnas, J. Žukauskas, J. Roškevičius, R. Valentas, K. Jovaišas, M. Bajoras, K. Baltramiejus, B. Diliunas, J. Užubalis, S. Naujokas, A. Šimonius — po 50c.; J. Žilinskas, J. Jankauskas, J. Somuila, A. Morgis, K. Kinderis, F. Alvikis, K. Bernotaitė, M. Grinos, B. Kruvelis, J. Dovidonis, B. Mickevičius, J. Balženas — po 25c.

M. Bajoras.

Pranešimai.

PRANEŠIMAI.

L. M. F. S. A. V Rajono prakalbų maršrutas prasidės 7 d. vasario. Kalbės drg. K. Petrikienė iš Brooklyn, N. Y.

7 d. vasario kalbės Easton,Pa.

8 d. vasario, Baltimore, Md.

9 d. vasario, Philadelphia, Pa., bus dvejos prakalbos.

Minėtos kuopos turi pasistengti plačiau išgarsinti, kad į prakalbas daugiau galima būtų publikos sutraukti. Taipgi pasistengkite daugiau literaturos išplatinti, organo "Moterų Balso" užrašyti ir pavieniais išparduoti.

L. M. P. S. A. V Rajono rašt.
S. Tarvidaitė.

BAYONNE, N. J.

Didelis Maskaradų Balius.

Balių rengia D.L.K. Vytauto Draugystė 15 d. Vasario (February), 1919 m. Pradžia 6 val. vakare, John Mydosh svetainėje, 94-96 E. 21st St., Corn Ave. F, Bayonne, N. J. Ypatai įžanga 35 centai. Ant šio baliaus yra skiriamos 6 dovanos: 3 vyrams ir 3 moterims. Pirmą dovaną gaus gražiausiai apsirengęs, antrą—navatniausiai apsirengęs, trečią—prasčiausiai.

Gerbiamoji Visuomene! Jūs žinot, kad D.L.K. Vytauto dr-stė parengia gražiausias pramogas, taigi ir šita pramoga bus viena iš puikiausių ir atsilankiusius visus užganėdins. Muzika kopuikiausia,—iš Paryžiaus, taigi galėsite smagiai pašokt ir linksmai laiką praleist.

Užkviečia Komitetas.

(10—11)

GREAT NECK, L.I. N.Y.

Pirmą sykį čia yra rengiami lietuviški krutomi paveikslai, (rodis L. Grikštas) įvyks Subatoje, 8 d. vasario (Feb.),1919 m., Fire Hall svetainėje, Great Neck, L.I. N. Y. Pradžia 7:30 val. vakare. Įžanga 25 centai. Vietos ir apielinkės lietuviai nepraleiskite šios progos, nes bus rodomi paveikslai iš karės lauko.

L.D.L.D. 72 kp. *Komitetas.*

MOKYKLA
Tavo Namuose

Vienintėlė darbininko mokykla, tai geros knygos, kurias jis, liuosu nuo darbo laiku, gali skaityti ir mokintis ir, lygiai kaip ir tie, ką mokyklas lanko, buti išmintingu ir visažinančiu. Žemiau talpiname keliolikos svarbių darbininkams knygų surašą, kurias kiekvienas darbininkas turi įgyti ir perskaityti.

K. MARKSAS — jo gyvenimo ir mokslo charakteristika. Kaina $1.00, apdaryta $1.50

DARBININKĖ-MOTINA. Kaina..... 20c.

VELNIO BAŽNYČIA. Kaina..... 50c.

MOTERŲ PADĖJIMAS EVANGELIJOJ IR APAŠTALŲ RAŠTUOSE. Parašė Z. Aleksa. Ši knygelė išaiškina, kokis moterų padėjimas buvo gilioj senovėj ir kaip link moterų atsinešdavo Kristaus apaštalai ir pats Kristus, kurio mokslą skelbia dabartinė mūsų dvasiškija. Ypač patartina ją perskaityti moterims. Kaina ..... 20c.

GRIUVĖSIUOSE. Parašė K. Jasiukaitis. Tai yra labai smagi apysakaitė, kuri atvaizdina liūdną likimą Lietuvos tarnaitės. Kaina 15c.

ŽENYBA IR ŽMOGAUS GYVENIMO SIEKINYS, su priedu LYTIŠKOJI ETIKA. Labai naudinga knygelė. Telpa daug gražių patarimų vedusiems ir tiems,kurie mano vesti. Antra laida. Kaina ..... 15c.

MOTERIŠKĖ IR MEILĖ. Sutaisė Bostonietis. Dailus pasiskaitymas apie meilę. Tinka kiekvienam, ypatingai jaunimui. Kaina ..... 20c.

GYVAS GRABE. Parašė Senas Vincas. Tai vienas iš geriausiai nusisekusių Seno Vinco vaizdelių. Juokų šioje knygelėje iki ausų. Kas nori valandą laiko smagiai praleisti lai užsisako jį. Kaina ..... 10c.

DARBO ŽMONIŲ ISTORIJA. Ją turi perskaityti kiekvienas darbininkas, kad gauti supratimą, koks buvo likimas darbo žmonių praeityj ir kaip jie kovojo. Kaina ..... 25c.

KODĖL BAŽNYČIA PRIEŠINASI SOCIALIZMUI? Verta perskaityti kiekvienam, ypač tikinčiam žmogui. Kaina ..... 15c.

LAISVĖS KALINYS. Justino Tumėno poema. Kaina ..... 30c.

LIETUVA SUŠALS. Buvusioji ledų gadynė arba žmonių ateitis bei praeitis. Kaina ..... 20c.

VELNIAS. Parašė R.G. Ingersoll, vertė Ferdinand de Samogita. Joje aprašyta visa velnio istorija, jo darbai ir galybė. Kaina ..... 20c.

LEKCIJOS APIE ATSKIRIMO ŽENKLUS. Naudinga norintiems išmokt taisykliškai rašyti. Kaina ..... 10c.

IŠVOGIMAS IŠ PAVIAKO 10 KALINIŲ ..... 20c.

RAUDONAS JUOKAS. Parašė L. Andriejev. Tai yra puikus aprašymas karės baisenybių. Kaina ... 35c.

IŠ DVASIŠKŲ TĖVELIŲ GYVENIMO. Aprašoma kunigų darbai ir pasižymėjimai. Kaina ..... 25c.

ŠEIMYNOS ISTORIJA. Peržvelgta šeimynos formos ir besiplėtojimas senovėj. Kaina ..... 10c.

VOKIEČIŲ KAREIVIO KARĖS ATSIMINIMAI. Tai yra įdomiausia knyga, kurioje atvaizdinta baisiosios Europos karės paveikslai ir kokią įtekmę karė daro ant kareivių dvasios. Kaina ..... 75c.
Apdaryta $1.00

Nupirk knygą "Kas Tie Socialistai ir Ko Jie Nori." Kaina 15c.

BADAS. Knuto Hamsun'o garsus romanas. Tą knygą skaitydamas matysi pasibaisėtiną gyvenimo vaizdą, bet sykiu rasi daug juoko ir smagumo. Kaina be apdarų .... 75c.
Apdaryta $1.00

"LAISVĖ" 455 Grand St., Brooklyn, N. Y.

L.S.S. REIKALAI

PROTOKOLAS

L.S.S. III Rajono met. konferencijos, kuri atsibuvo 29 d. gruodžio, 1918 m., A. P. L. A. svetainėj, N. S. Pittsburgh, Pa.

(Tąsa)

Sesija antra.

1. Sesij antrą atidarė pirm. V. J. Venskunas 2:25 po pietų.

2. Vardašaukis. Pasirodė, jog visi delegatai pribuvo į laiką. Viso dalyvavo 20.

3. Svarstyta kuopų įnešimai.

Įnešimas 166 kp., kad rajonas surengtų paskaitas kuopom. Paskaitų temą, kad paskirtų konferencija. Įnešimas po apkalbėjimui atmestas.

Įnešimas 50 kp., kad rajonas surengtų prakalbų maršrutą priimtas. Išrinkta rengimo komisija: D. Lekavičia, V. Kairys ir K. Kairys.

Įnešimas 151 kp., kad konferencija atšauktų pirmesnės konferencijos nutarimą, jog kp. knygiai turi užsisakyti knygas per rajono knygių. Įnešimas atmestas 16 balsų, prieš 4.

Įnešimas 151 kp., kad išrinkti komisiją, kuri būtų viršesnė už kitas rajono komisijas ir prižiūrėtų jų veikimą. Įnešimas atmestas.

Įnešimas 55 kp., kad rajonas surengtų prakalbų maršrutą, dėl naudos politiškų prasikaltėlių, priimtas. Išrinkta rengimo komisija: K. Kairys, V. J. Venskunas ir A. Paukštis. Koncertas turi būt surengtas nevėliaus sausio 21 d. š. m.

Įnešimas, kad rajono knygynas knygų knygą atskaitų vedėjui. Įnešimas priimtas ir pavesta tą atlikti rajono komitetui.

Įnešimas 151 kp., kad papeikti praeitos konferencijos paskirtą komisiją dėlei surengimo pikniko, kuris neįvyko. Bet įnešimas atmestas, kadangi tos komisijos nėra.

Įnešimas 254 kp., kad konferencija apsvarstytų apie išleidimą "Apžvalgos" kas savaitę. Įnešimas vienbalsiai atmestas.

Įnešimas 117 kp., kad konferencija nutartų ir pasiųstų Sąjungai savo sumanymą surengti protetą prieš siuntimą S. kariumenės Rusijon. Įnešimas vienbalsiai priimtas ir nutarta čia pat bendrai su anglais socialistais išnešti tokį protestą. Darbas pavestas agitacijos komitetui.

Pranešta, jog d. J. Brazauskas paaukavo rajonui torielkų, vertės virš 10 dol., kurias nutarta išleisti ant išlaimėjimo. Tam darbui išrinkta komisija: A. Kuzminskiutė, M. Krikštanas ir F. K. Vainolavičia.

Delegatų įnešimai.

Įnešta ir nutarta, kad rajono knygius laike prakalbų maršruto važinėtų platindamas literaturą. Įnešimas, kad vasarą surengti pikniką ant botų, atmestas.

Įnešimas, kad rajonas surengtų agitatyves prakalbas su pamarginimais, k. t. teatrėliu, deklamacijomis ir t.t., likos priimtas vienbalsiai ir pavesta darbas tvarkyti rajono komitetui.

Įnešta ir nutarta, kad vasarą surengti pikniką su programu ant farmos. Išrinkta rengimo komisija: D. Lekavičia, A. Maleskiutė, V. Masejutė, F. K. Vainolavičia ir B. Leonaitė.

Nutarta įsteigti rajone fondą dėl sušelpimo atsišaukiančių streikierių. Įvykdinimas to fondo pavesta agitacijos komitetui.

Nutarta, kad rajonas išleistų agitatyvių lapelių apie Rusijos respubliką. Darbas atlikti pavesta raj. komitetui.

Teatrališko skyriaus komisija raportavo, jog nieko nenuveikė. Komisija palikta ir paraginta ant toliaus veikti.

Raportas komisijos prižiūrėjimo teatrališkų rūbų priimtas ir komisija palikta ta pati.

Apkalbėta ir vienbalsiai nutarta, kad konferencija išrinktų rajono protokolų raštininką. Išrinkta V. J. Venskunas 14 bal., prieš K. Kairį 6 bal. ir M. Krištanas 2 b.

Rajono knygium išrinktas A. Paukštis 17 b., prieš V. Kairį 6 b. ir Matonį 2 b.

Į agitacijos komitetą išrinkta 5 ypatos: J. Stočkus 23 bal., V. Kairys 22 b., A. Žvirblis 18 b., J. Balčiunas 16 b. ir Z. Matonis 16 b., prieš K. Stašinską 15 b.

Į politiškų prasikaltėlių komisiją išrinkta: V. Kairys, A. Maleskiutė, F. Rudzevičia, J. Leonaitis ir A. Balsis.

Vieta dėl sekančios konferencijos Pittsburgh (Soho) 12 balsų, N. S. Pittsburgh 6 bal., Donora, Pa. 3 bal. Tokiu būdu sekanti konferencija įvyks Pittsburgh'e.

Apkalbėta apie P. Grigaičio vedamą priešingą Sąjungai agitaciją ir vienbalsiai nutarta, kad rajono komitetas parinktų faktus ir sudaręs rezoliuciją, kad paduotų reikalavimą Pild. Kom. prašalinti Grigaitį iš Sąjungos.

Konferencija uždaryta 6:30 val. vakare.

Sekr. *A. Žvirblis.*
Pirm. *V. J. Venskunas.*

Naujosios Anglijos Laisvės Gynimo Fondo metinis suvažiavimas.

Sausio 19 d., 1919 m. L. G. F. metinis suvažiavimas įvyko L.S.S. 60 kp. svetainėj, S. Boston, Mass.

Delegatų pribuvo 49, atstovaujanti 29 draugijas. Iš sekretoriaus raporto, kurį suvažiavimas priėmė, paaiškėjo, kad prie L. G. F. priklauso 41 draugija. Įeigų buvo $441.71, išmokėjimų — $218.64, kasoj lieka $223.17.

Nutarta paaukuoti iš L. G. F. iždo 50 dol. L.S.S. Aps. Fondui. Gynimui drg. M. Duseikos paaukauta 25 dol.

Nutarta surengti piknikas ir maršrutas L. G. F. naudai, kad surinkti kuodaugiausiai pinigų.

Išrinkta rezoliucijų komisija iš šių draugų: J.B. Smelstorius, P. M. Balsys ir N. Januška. Šita komisija pagamino sekančias rezoliucijas: rezoliucija reikalaujanti atšaukimo S. V. kariumenės iš Rusijos. Rezoliucija reikalaujanti paliuosavimo *visų* politiškų kalinių. Rezoliucija reikalaujanti paliuosavimo draugo Stoklickio, rusų socialistų partijos sekretoriaus. Rezoliucija L.S.S.P.K. link L.D.T. šaukiamo suvažiavimo užgirta ir visos augščiaus minėtos rezoliucijos priimtos.

Valdyba šiems metams išrinkta iš šių draugų: pirmininku — J. Pakaušis, Montello, Mass.; vice-pirmininku — F. Mačėnas, Norwood, Mass.; sekretorium — K. A. Tamošiunas, Montello, Mass.; veik kom. — J. B. Smelstorius, L. Sarapienė, So. Boston, Mass. ir P. M. Balsys, Montello, Mass. Kasos globėjais: J. A. Turan, S. Smith ir E. Lipskaitė, Montello, Mass.

Buvo renkamos aukos suvažiavime. Aukų surinkta $14.06.

L.G.F. suvažiavimai bus laikomi vieną kartą į metus — sausio mėnesyj. Sekančiam suvažiavimui dieną ir vietą paskirs centro valdyba.

L.G.F. ex-sekr. *H. Kricher.*

N. A. L. G. F. draugijų atydai.

L.M.P.S. kuopa iš Brighton, Mass. ir Liet. Sūnų ir Dukterų draugystė iš Hartford, Conn., malonėkite priduoti savo adresus naujam L. G. F. sekretoriui, nes ant nelaimės aš jūsų adresus pražudžiau.

Visos draugijos arba ypatos siųsdamos pinigus L. G. Fondui, money orderį išpirkite vardu kasieriaus K. V. Žiurinskas, 1124 Washington St., Norwood, Mass. Siųskite gi naujam sekretoriui K. A. Tamošiunui, 25 Enterprise St., Montello, Mass.

L.G.F. ex-sekr. *H. Kricher.*

Tiems, kuriuos paliečia

Daugiau negu 12 metų mane kankino galvos skaudėjimas, nervišku mas, skausmai nugaroje ir viduriuose, prastas apetitas, silpnumas, nuovargis ir vidurių negromuliavimas Vargiai įgalėjau vaikščioti. Gydžiaus pas keltą daktarų. Pasirodė kad jie neatrado, kokia yra mano liga ir nesuteikė man jokios pagelbos.

Vieną dieną pamačiau Dr. Hannon apgarsinimą, nusidaviau pas jį gydytis. Po pirmu gydymu man lengviau pasidarė ir pradėjau sveikti — gydanties man nereikėjo išlikti nuo darbo. Po jo priežiūra išbuvau tik 3 mėnesius ir visiškai pasveikau. Visi skausmai dingo. Vaikščiot dabar galiu be jokio vargo, apetitas geras, ką tik valgau viskas gardu. Dabar jaučiuosi taip gerai ir negalima suprast, jog sirgau.

Aš esu labai dėkingas šitam gabiam specialistui ir duodu šitą paliudyjimą su dideliu noru, kad kiti žinotų, kiek gero jis padaro sergantiems.

Paul Kovalik,
Aug. 11, 1918, 723 Willow Ave., Hoboken, N. J.

Skaityk Dr. Hannon apgarsinimą žemiau.

AR SERGI?

Jeigu tu kenti nuo užsisenėjusios ar naujos ligos ir reikalauji patarnavimo nuo specialisto, tai ateik pas mane — turėsi rezultatus. Greitai ir ant visados už mažą atlyginimą be pertraukimo Jūsų darbo. Jau daug metų, kaip užlaikau ofisą tame viename name, todėl aš esu žinomas kaipo geras ir atsargus specialistas. Su vienu atsilankymu į mano ofisą ir per mano atsargų išegzaminavimą tavęs būsi pertikrintas, kad aš galiu tau nurodyti teisingą kelią prie sveikatos.

JEIGU TAVE KANKINA nuolatinis galvos skaudėjimas, svaigulys, ištinimas žemiaus akių, menka atmintis, silpni nervai, negalima užmigti, skaudėjimas nugaroje ir kakle, reumatizmas, gerklės skaudėjimas, kraujo ar odos ligos, pilvo liga, neuralgija, ar negromuliavimas vidurių, tai ateik pas mane elektirikos ir absorpacijos išsigydymo būdai visuomet turi geras ir užtikrinančias pasekmes.

Patarimai visai dykai
Ateik šiandien — neatidėliok!

DR. HANNON, SPECIALISTAS
146 E.14th St.,
Prieš Tammany Hall., New York City

Ofiso Valandos: nuo 9 val. ryte iki 4 val. po piet; nuo 6 val. iki 8 val. vakare. Nedėliomis ir šventadieniais nuo 10 val. ryte iki 2 val. po piet.

Palaukimui yra atskiri kambariai.

TEL. 4428 GREENPOINT.

Dr. John Waluk

161 N. 6th St.,
BROOKLYN, N. Y.

Valandos:
Nuo 8 iki 10 išryto,
Nuo 1 iki 3 po piet,
Nuo 6 iki 8 vakare;
Nedėliomis pagal sutartį.

DR. A. J. KARALIUS

Gydo tiktai užsisenėjusias ligas vyrų, moterų ir vaikų.

Nurodo, kaip tinkamai užsilaikyti ir duoda patarimus sveikatos reikaluose per laiškus.

Valandos: 10 iki 12 ryte; 6 iki 9 v. vakare.

3303 So. Morgan St.,
CHICAGO, ILL.

Severos Gyduoles užlaiko šelmynos sveikata.

Kosulys

pas vaikus ar suaugusius niekuomet nereikia dėti niekais. Tai yra ženklas šalčio dabartiniu laiku ir reikia pradeti gydytis tuojaus. Niekuomet nesigailėsi imdamas

Severa's Balsam for Lungs

(Severos Balsamą Plaučiams) kuris yra priimniu vaistu nuo kosulio, persišaldymo, mėšlunginio krupo, užkimimo ir skaudamos gerklės. Jis yra iš širdies patariamas kudikiams, vaikams ir suaugusiems. Kainos: 25 ir 50 centų visose aptiekose.

Severos Lietuviškas Kalendorius 1919 metams yra gatavas dalinimui aptiekose visur, arba gaunamas tiesiog iš

W. F. SEVERA CO.
CEDAR RAPIDS, IOWA

AR NORI VALGYT GERĄ DUONĄ?

Jeigu taip, tai imk duoną iš

"GARSAS" KEPTUVĖ

(SENIAUSIA ĮSTAIGA).

Kepa geriausią duoną iš čystų ruginių miltų. Taipme geriausius pat mes kepakeikus veselijoms ir kitokiems pokiliams. Turėdami kokį nors užsakymą ir norėdami valgyti gerą, skaniąpuikiai padarytą duoną, tai visados kreipkitės į mus. Duoną siunčiame ir į kitą miestą.

F. Masiulevičius ir Sūnai,
Savininkai
209 BEDFORD AVENUE
BROOKLYN, N. Y.
Tel. 2876 Greenpoint.

Tel. 1490 Greenpoint.

St. Vitkunas

Užlaiko karietas dėl veselijų ir vežimus dėl perkraustymų.

259 Berry St
BROOKLYN, N. Y.

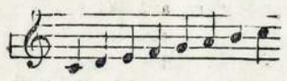

Naujausios dainos ant 4 balsų ir 8 lekcijos notų visiems instrumentams, išsimokinimas be mokytojo. Kaina $1.50, parduodu už $1.00. Lietuviškų šokių knygos dėl orkestros arba beno $4.50, dėl pjano ir vargonų $1.00. Pardavėjams duodu gerą pelną. G. A. Baronas, McKees Rocks, Pa.

Brocktoniečiams ir Aplinkiniams!

Jeigu tavo akims kenkia — neatidėliok. Matyk mane tuojaus, tuomi gali prašalinti visus nesmagumus ateityje.

Mes egzaminuojame akis su vėliausiais mokslišskais instrumentais. Mūsų MOTO yra teisingas ir nuoširdus patarnavimas už prieinamą kainą.

LOUIS VICTOR
AKIŲ SPECIALISTAS
BARRISTERS HALL, 231 MAIN STREE, BROCKTON, MASS.

Ofiso valandos:
Nuo 4 — 8 P. M.
Subatomis nuo 1 — 9 P. M.
Nedėliomis nuo 9 — 12 A. M.
Ir pagal sutartį.

Čėdyk sudaužytus akinius, mes pritaikome stiklus prie kiekvienų akinių.

ATYDAI BROOKLYNO IR APIELINKĖS LIETUVIAMS.

TAISAU namus kaip iš lauko taip ir iš vidaus; mūrinu, pleisteruoju, cementuoju ir pentinu. Už savo darbą garantuoju. Kainos prieinamos. Duodu rodą dykai. Ant reikalavimo važiuoju ir toliau. Reikale kreipkitės ypatiškai ar laišku

PRANAS GRAŽYS
Šapos adresas: 46 Power Street;
Gyvenimo vieta:
522 Lorimer St., Brooklyn, N.Y.
kampas Ainslie St.,

LIGŲ PRIEŠAS — MUSŲ DRAUGAS.

Žmogus linksmas ir ramus, kol jis sveikas. Paprasta liga padaro žmogų nelaimingu. Tankiausiai žmogų kankina vidurių arba skilvio ligos — nemalimas, dispepsija, diegliai ir skaus mai, išputimas, diegliai šonuose, krūtinėje ir nugaroje, užstojimas gerklėje ar krūtinėje ir t.t. Tas paeina nuo nereguliariško ir nenormališko skilvio. Geriaussias vaistas, kuris apsaugoja nuo tų ligų arba greit jas prašalina — tai Provizoriaus Vinco J. Daunoros TREJOS DEVYNERIOS arba TREJANKA. Tai neįveikiamas ligų priešas, o kartu mūsų draugas. Reikalaukite to draugo pas agentus arba tiesiog prisiųsdami 50 centų pačtos ženkleliais. Vincas J. Daunora, Provizorius, 229 Bedford Ave., Brooklyn, N. Y.

(Apgarsinimas).

Pergalėk Savo Priešą!

Tankiai gyvenime atsitinka su vienu ar kitu pasiginčyti apie politiką, apie socializmą, apie darbo žmonių vadovus, jų darbus ir jų darbų naudingumą ir svarbą žmonijai. Nežinodamas nieko, negali nė burnos atidaryti; vienas, kitas tavo priešo žodis uždaro tau burną, užtat kad tu neturi jokių faktų arba mažai žinai.

Kad visada būtum laimėtoju, tai perskaityk naują knygą "Karolius Marksas — jo gyvenimo ir Mokslo Charakteristika". Ten slepiasi tiek faktų, kad visada, visur ir prieš kiekvieną priešą pilnai atsilaikysi.

Galima gauti
"Laisvės" knygyne
455 Grand St.,
Brooklyn, N. Y.

KARĖ JAU PASIBAIGĖ

Ar tu nori matyti didesniuosius mūšius Francijoj, Rusijoj, Italijoj, Galicijoj ir Turkijoj?

Ar tu nori matyti, kaip eroplanai kariavo ore. Ar nori matyti, kaip submarinos kariavo vandenyje? Tą viską gali matyti savo namuose su visai mažomis išlaidomis. Mes aplaikėme daugybę paveikslų, tinkančių dėl stereoskopų. Kada žiūri ant paveikslų per stereoskopą, jautiesi lyg aktuališkai dalyvautum karės lauke.

Stereoskopas, kaip matai žemiau kaštuoja tik vienas doleris.

No. 1. 200 SKIRTINGŲ KARĖS PAVEIKSLŲ $3.00.

Mes taipgi turime ir kitokių paveikslų dėl stereoskopų, kurių paduodame žemiau jų kainas. Kiekviena serija 25 paveikslai. Kaina už seriją 35c.

Užsisakydami pažymėkite numerį serijos ir mes žinosime, kokią seriją prisiųsti.

No.	Vardas serijos	Kaina
101.	Istoriškos vietos Amerikoj	35c.
102.	Atsilankymas Washingtonan	"
103.	Niagaros vandenpuolis	"
104.	Kelionė po "Dizie Land"	"
105.	" "	"
106.	Kelionė po Pacifiką	"
107.	Kelionė po didžiausius miestus Amerikoje	"
108.	Kelionė į Philadelphiją	"
109.	Kristaus Gyvenimas	"
110.	Kelionė po Palestiną ir Šventą žemę	"
111.	Kelionė po Chiniją ir Japoniją	"
112.	Aplankymas Romos ir Venice	"
113.	Kelionė po Italiją ir Šveicariją	"
114.	Kelionė po Angliją ir Franciją	"
115.	Kelionė po Norvegiją i Švedija	"
116.	Stebūklai Senojo Pasaulio	"
117.	Wedding Bells (komiška)	"
118.	Įvairus Gyvuliai	"
119.	Mūsų kareiviai	"
120.	Tripas apie New Yorką automobiliuje	"
121.	Kelionė per Panama kanalą	"
122.	Merginos tai ir bus merginomis (labai juokinga)	"

Nesiųsk mums visų pinigų. Prisiųsk tik 20 c. sidabru ar stampomis, o likusius užmokėsi, kada pačtalijonas atneš į tavo namus. Adresas:

NATIONAL SALES CO.
Station D., Box 90, NEW YORK, N.Y.

Sveikata priguli nuo gerumo dantų

Gydyk savo DANTIS pas gerą LIETUVIŠKĄ DENTISTĄ. Dantis yra ištraukiami be jokio skausmo.

Dvigubos kepuraitės (caps), geriausi tilteliai (bridge) ir visoki kiti darbai padaromi už vidutiniškas kainas.

DR. J. LIEBERMAN
DENTISTAS
408-410 So. 2-nd St.,
BROOKLYN, N. Y.
Telephone Stagg 1533.
Kalbu lietuviškai, rusiškai ir lenkiškai.

Ar turi tą naują knygą apie lytišką gyvenimą?

Jeigu neturi, tai pasiskubink gauti, nes knyga gali greit išsibaigt.

Apie tos knygos naudingumą paklausk tų, kurie jau ją turi.

Knygos vardas

Patarmės Merginoms apie Lyties Dalykus.

Parašyta žinomos lytiškų dalykų aiškintojos ponios M. H. SANGER.

Ta knyga reikalinga visiems: merginoms, moterims ir vyrams. Joje aprašoma lytiškų organų išsivystimas, jų veikmė ir svarba visame moteries ir vyro gyvenime; apsivaisinimas; vaisiaus augimas; nėštumo hygiena; motinystė ir jos hygiena. Taipgi aprašoma lytiškos ligos, savižagystė ir daug kitų įdomių dalykų.

Knyga turi 120 pusl. ir papuošta paveislais, kurie palengvina aprašomus dalykus suprasti.

Kaina tik 50c.

Ar verta būti teisingu?

Visada yra žmonių, kurie stengiasi dorai ir teisingai gyventi, bet kokį jie gauna už tai atlyginimą ir koks jų likimas, — parodo vieno tokio žmogaus istorija. Jo gyvenimas taip užimantis, jog skaitosi, kaipo gražiausia pasaka. Tos knygos vardas.

Kovotojas už Teisybę.

Jeronimas Savanorolla

Kas nori žinoti apie teisingo žmogaus vargus senovėje ir apie dvasiškijos darbus, tam ši knygelė būtinai reikalinga.

Kaina tik 25c.

Pasaulių Ratas.

Tai yra puikus ir labai įdomus darašymas pasaulio planetų, kurios keliauja po plačią erdvę.

Kaina 25c.

Kerštinga Meilė.

Labai puikus sceniškas veikalėlis ir lengvas suloštі.

Kaina 10c.

Reikalaudami knygų, pinigus siųskite Money Orderiu arba įdėję į laišką. Stampų nepriimsim.

Mrs. F. STROPUS
6 Loring Street, So. Boston, Mass.

Tel. 2324 Greenpoint.

J. GARSVA

GRABORIUS (Undataker)
LAIDOTUVIŲ DIREKTORIUS

Balsamuoju ir laidoju numirusius ant visokių kapinių.

Parsamdau Automobilius ir Karietas Veselijoms, Krikštynoms ir kitų pasivažinėjimams.

Ofisai:
264 N. 5th St., Brooklyn, N. Y.
264 FRONT ST C. Brooklyn, N Y

Telephone 7867 Main.

DRAUGAS NELAIMĖJE!

Mainieriai, mechanikai, audėjai, fabrikos ir sisp visokio darbininkai, dirbanti vidų ir lauke, yra amžini draugai

PAIN-EXPELLER

Jau suviršė penkios-dešimtys metų kaip šita puiki gyduole yra vartojama su geriausioms pasekmems, išgydymui rumatizmo, skausmų krutinėje, šonose ir raumenyse, neuralgijos, streuu diegimą, šalčio ir kosulio.

Neapsigauk pirkdamas pigias vaistus didelese bonkose. Reikalauk geriausio. Niekuomet pirkti Pain-Expeller, persitikrink ar yra ŠKARA, vaisbaženklis ant baksiuko, 35 centai ir 65 centai už bonkutę. Gaunamos visose aptiekose, ar tiesiog is laboratorijos.

F. AD. RICHTER & CO., 74—80 Washington St., New York, N. Y.

SERGANTIEJI!

140 EAST 22 ST, N.Y.

AR NUSTOJOTE SVEIKATĄ IŠ PRIEŽASTIES LIGOS?

Diena po dienai, metas po metu užsimu gydymu sergančių žmonių. Persistatykite sau, kiek aš išgydžiau, kiek palinksminau gyvenimą. Jeigu jumis gyvenimas įkirėjo vartojant visokias gyduoles ir jaučiatės nuolat blogiau ,tuomet, nieko nelaukdamas, kreipkitės pas gerai suprantantį daktarą ir specialistą

DR. LEONARD LANDES

Jis jums be pinigų patars, ką daryti, kad išgelbėti gyvastį ir paniškins apie ligą. Gydau per 20 metų visokias ligas su didžiausiomis pasekmėmis kaip tai:

pilvo, širdies, plaučių jaknų ir tt.

Dėl gydymo nervų ir ligų turiu visiems gerai žinomą elektrišką aparatą ir X-spinduliai, per kurią matyt kiaurai kune. Ne kiekvienas daktaras turi tokius aparatus, dėl to, kad labai brangs. Chemiškas ištyrinėjimas šlapume. Neatidėliokite ant rytojaus, bet tuojau ateikite pas gerai žinomą:

DR. LEONARD LANDES

Ofiso val.: nuo 10 val. ryto iki 8 val. vakare. Šventadieniais nuo 10 v. ryto iki 4 val. po pietų.

140 E. 22nd St., Lexington ir 3rd Ave., New York City.

LIETUVIŲ MUZIKOS KONSERVATORIJA

769 Broadway, So. Boston, Mass.

Vedama komp. MIKO PETRAUSKO, nuo 15 d. rugsėjo, reikalauna dviejų šimtų mokinių, abejų lyčių. Didelis mokinių skaitlius reikalingas tam, kad prasilavinusieji muzikai, sugrįžę Lietuvon, ar čia Amerikoje, galėtų pasekmingiau dirbti muzikos ir dailės užtyje spartesniam pakėlimui abejnojo MENO.

Už mokslą mokestis nebus kaliama.

Dėlei I. Stipino Išvedžiojimų.

"Laisvės" No. 100 pereitų metų tilpo straipsniukas, kritikuojantis L. S. S-gos įstaigų kandidatus. Jo autorius yra, tai slapyvardžiu pasislėpęs vienas iš mano gerai pažįstamas mano žemiškų priešų nesigėdijančių pavartoti nešvariausių įrankių manęs apšmeižimui. Tasai asmuo, iš savo tam tikrų išskaitliavimų, pastarame laike tarpe S-gos draugų įvairiuose susirinkimuose visokiais būdais šmeižė mane primesdamas man įvairias ydas. Ką jis galėjo įveikti asmeniškai susirinkimuose ir šiaip privatiškai — neužteko. Pagalios pasirodė ir laikraštyje. Kolei ėjo S-gos viršininkų rinkimai, ant tų šmeižtų neatsakiau, nes pasitikėjau, kad sąjungiečiai matys tuose I. Stipino išvedžiojimuose neteisybę. Kaip parodo pasekmės S-gos rinkimų, tai savo pasitikėjime nesirikau. Vienok, kad parodžius to, po pseudonimu pasislėpusio, šmeižiko atkakluma tai parašiau šį straipsnelį.

Visupirmas I. Stipinas sako, kad aš Brooklyno Kairiųjų Organizacijų konferencijoje rėmiau Michelsono-Bagočiaus rezoliuciją. Netiesa: aš stovėjau už tam tikros minties rezoliuciją, kuri visai skirtinga nuo paminėtų autorių rezoliucijos. Nebūdamas delegatu, savosios nuomonės negalėjau pąduoti balsavimui ir tokiu būdu ji niekur nepasirodė. Kas jau link išvadinimo N. Lenino kuomi-ten, tai yra I. Stipino grynas išmislas, kuomi jis taip puikiai atsižymi kuopos susirinkimuose.

Antras: I. Stipinas sako, kad aš šaukiau tėvynę ginti savo referate, skaitytame Harrison, N. J., gegužio 21, 1916 m. Kad ir tai yra netiesa, tai kiekvienas skaitytojas gali persitikrinti perskaitydamas tą referatą "Naujosio Gadynės" No. 3,1916 m. Mano išsitarimas apie Villą (tik ne tokiais žodžiais, kaip I. Stipinas sako) buvo pasakytas, kuomet po referatui nekurie draugai bandė nurodyti, kad socialistai turi būt nesipriešinanti (non-resistant), tai yra L. Tolstojaus pasekėjais, ir jokiame atvėjyje nevartoti spėką ginimui savo šalies. Ant tų visiško nesipriešinimo šalininkų argumentavimo pasakiau (tikrų žodžių nepamenu) maž-daug šiaip: Daleiskime, S. V-jose galėje randasi socialistai, o Villa užpultų, ar ir tuomet negintume? Kad socialistai bus tėvynės apginėjais, jei tik toji tėvynė rasis jų rankose ir nesocialistai ant jos užpuls, tai negali būt kalbos. Faktas yra dabartiniame bolševikų ginimosi nuo įsiveržėlių priešų.

Trečias: Aš niekur ir niekad nebalsavau prieš Kintales-Cimmervaldo konferencijos priimtus principus, kaipo tokius, bet L.S.S. 52 kp. susirinkime balsavau prieš tos konferencijos nereikalingumą minėjimą duotame L.S. S-gos konstitucijos projekto punkte. Buvo paminėta tai visai nevietoje, nes apie josios išreikštus principus buvo pasakyta projekto pradžioje. Mūsų konstitucija juk nei kiek neįgus revoliucioniškesne, kuomet visur, vietoje ar nevietoje, minėsime vieną ir tą patį dalyką. Geriau pasakyti mūsų principus vienėje, bet priderančioje vietoje, o ne pakartoti tą patį dalyką kelius syk. Kad dėlei tų, o ne dėlei kokių kitų motyvų balsavau priešingai, tai I. Stipinas gerai žino, bet kaip jau jam pripratsta, tai viską kitaip išvertė.

Ketvirtas: Aš negyniau M. Londono nei panašių elementų, kaip kad I. Stipinas tvirtina. Tame klausime ve kokią rezoliuciją padaviau: " Imant atydon, (a) kad dabartinėje rinkimų kampanijoje kandidatais S. P. nekuriuose distriktuose yra vėla pastatyti draugai, reprezentuojanti mūsų judėjimo dešiniojo sparno nuomones; (b) kad tokie draugai, įeidami į valdiškas vietas ir veikiant savotiniu veikimo būdu politiniame kovos lauke, nudilina mūsų revoliucioninių įrankių aštrumą ir slopina revoliucioninį ūpą, todėl L.S.S. IV Rajono narių konferencija, laikyta spalio 27 d., 1918, randa reikalingu sau pasibriežti: 1) vesti neatlaidžią agitaciją žodžiu ir raštu mūsų partijoje (S. P.) su tikslu, kad pakreipus narius mūsų persitikrinimų pusėn, idant ateityje ant mūsų partijos platformos nebūtų vietos panašių dešiniųjų draugų kandidatavimui. 2) Pasekmingesniam mūsų pasibriežtojo darbo atlikimui užsiduodame sau už pareigą visur eiti išvien su kairiaisiais draugais tarpe angliškai ir kitaip kalbančių draugų". Kame čia "ginamas" Londonas?

Tai tiek kaslink tų I. Stipino pasakytų neteisybių. Da prisieina tarti žodis apie neteisybių skleidimo priežastį. Pamatine priežasčia yra tas, kad būnant kuopos viršininku pavasaryje 1917 metais atsisakiau išduoti I. Stipinui jam pageidaujamo paliudijimo. Jo išduoti netupėjau moralės tiesos kaipo žmogus, da mažiau kaipo socialistas. Nuo to laiko prieš mane buvo pradėta vesti nešvariausi asmeniški užsipuldinėjimai. Dabar daeita iki tam, kad drįstama pasakyti, juk tą ir tą sakiau ar veikiau, kuomet gerai žino kad tai netiesa.

I. Stipinas maskaraduoja kaipo revoliucioninis socialistas, bet tikrume yra tai disorganizatyviu asmenų tarpe socialistų, labai žemai stovinčiu draugiškumo supratime ir nupuolusiu doroje (iš neteisybės skleidimo žvilgsnio) tarpe žmonių. Neatsimenu kur ir keno tai, bet teisingai išsitarta, kad — tas, kuris drįsta po priedanga užpulti su plunksna, galėtų tą padaryti ir su peiliu, jei įstatymai tik to nebaustų.

Manau, labai laikas būtų pamislyti apie tokių disorganizatorių atsikratymą nuo mūsų organizacijos ir kuo greičiau, tuo geriau.

C. A. Herman.

Nuo red. — Visgi mums keistai išrodo, kad draugai vartoja tokius polemikų būdus, kaip kad oponentą, pasislėpusį po slapyvardžiu, nežinant tikrai ar ta ypata slepiasi po tuo slapyvardžiu, tvirtinti, kad ji yra žinoma ir rašyti ypatiškus nesutikimus. Rodosi laikraštinė dora to nedaleidžia.

Įgyk knygą "Po Rabočei Europie. Parašyta A. Kollontai. Knyga yra rusų kalboj. Jeigu skaitai rusiškai — įgyk ją; ten rasi daug svarbių žinių.

Kaina 75c.

Canados Ruožai.

Socialistiškas judėjimas randa sau vietos netik Europos šalyse, bet jis drąsiai jau pradeda apsireikšti ir tarp Canados darbininkų. Sausio 6 d., Medicine Hat, prasidėjo Albertos darbo federacijos (Alberta Federation of Labor) konvencija, kuri tęsėsi penkias dienas. Panašios konvencijos atsibūna kas metas, bet pastaroji buvo skaitlingiausia ir socialistiškiausia, negu pirmesnės. Delegatų buvo apie 120, kurie atstovavo virš 10,000 unijistų, gyvenančių Albertos valstijoj. Pra sidėjus sesijoms, tuoj apsireiškė socializmo dvasia ir netrukus pasirodė, jog socialistų ir jų pritarėjų yra didžiuma, todėl jiems ir pavyko pervarytі nemažai darbininkų reikalus ginančių rezoliucijų.

Tarp kita liko išnešta ir rezoliucija, reikalaujanti šaukt generališką streiką, jeigu Canados valdžia kišis į sovietų reikalus Rusijos, Vokietijos arba kitos šalies, kur yra ar bus įsteigta panaši valdžia. Taipgi rezoliucija perėjo grasinanti generališku streiku, jeigu bėgyje 60 dienų nebus atimta suvaržymai laisvės žodžio ir spaudos. Taipgi liko išnešta rezoliucija, kad būtų paliuosuoti Debs, Haywood, Mooney ir kiti politiški prasikaltėliai ir daugelis kitų daugiau ar mažiau darbininkų reikalus paliečiančių, rezoliucijų liko išnešta. Kilo nemažai ir karštų ginčų, kuriuose delegatai aiškiai išsireiškė, jog revoliucijos dvasia, ypatingai tarpe mainierių, sparčiai auga ir kad bolševizmas neišvengtinas. Rodos karščiausi ir ilgiausi ginčai kilo, kuomet ėjo kalba apie generališką streiką; konservatyviškus elementus net šiurpulys sukrėtė išgirdus minint generališką streiką, bet nepaisant jų atakų, rezoliucijos liko priimtos.

Kalban apie augantį bedarbių skaičių, vienas iš delegatų pasakė: "Tik vienas kelias išvengimui bedarbės, tai yra *nacionalizavimas visų industrijų, namų*" ir t. t. Po ko kilo didžiausi aplodismentai.

Žodžiu, ši konvencija padarė neblogą įspūdį šioje apielinkėje. Žmonės pradeda tuos klausimus jau tarp savęs diskusuoti ir interesuotis jais, taipgi ši konvencija, teisingiau sakant kairieji jos delegatai, išplatino nemažai geros literaturos šioje apielinkėje, ypatingai tokios, kuri pilnai nušviečia Rusijos dalykus.

Prez. ir vice-prez. šiems metams vėl Alberta Federation of Labor liko išrinkti abu kairieji soc., todėl tikimasi, jog sekanti Albertos konvencija duos dar geresnių pasekmių.

* * *

Sausio 6 d. Redcliff miestelyje buvo padaryta daugybė kratų; jieškota bolševikiškos literaturos. Krėtė daugiausia pas ateivius ir kratos buvo visai buvusio rusiško typo, taip, kad vietomis išvertė visus padėjimus iki dugnui ir ką tik rado ar knygą ar laikraštį, viską surinko ir kiekvienas turėjo ant rytojaus pributi į policiją pasiaiškinti. Kaltininkų buvo apie 20, didžiuma austrų ir pora lietuvių, du austrus nubaudė po $10.00 už turėjimą čion, Canadoj, ar S. V. spausdintų ir cenzuros leidžiamų laikraščių ar knygų; vienas nubaustas už skaitymą lenkų laikraščio "Echo" spausdinto Toledo, Ohio.

Taipgi minėti svečiai neaplenkė ir manęs. Išvartė visas knygas ir ant kurios tik patėmijo žodį "socialistas", nepaliko; taipgi paėmė ir kelis num. "Laisvės". Ant rytojaus pasiaiškinus, "Laisvę" ir knygas sugrąžino, tik knygelę "Ant rytojaus po Socialės Revoliucijos" pasiliko pažiūrėti. Mat, tie du žodžiai "socialės revoliucija" ant pirmo puslapio pasirodė per daug baisųs. Ar bus kokia už ją bausmė, ar ją sugrąžins, parodys ateitis.

* * *

Sausio 13 d. Toronte darbininkų politiška apsigynimo liiga surengė didelį protesto mitingą už nuteisimą Charles Watson 3 metams kalėjimo ir $500 bausmės už skaitymą draudžiamos literaturos. Minia susirinkus iš 1200 darb. reikalavo paliuosuoti C. W. ir visus politiškus prasikaltėlius, taipgi šaukė: "Lai gyvuoja K. Liebknechtas ir soc. revoliucija."

* * *

Šioje apielinkėje gyvuoja trys progresyvės lietuvių draugijos, socialistų kuopa, L.D.L.D. 67 kp. Medicine Hat ir Sus. Liet. Canadoj 1 kp. Redcliff. Pastaroji pašelpos draugija yra skaitlingiausia ir geriausia gyvuoja.

Į kom. šiems metams išrinkta: pirm. J. Žebrauskas, sekr. J. Lopeta, ižd. J. Gerulis.

L.D.L.D. 67 kp. silpnai gyvuoja, turi tik 5 narius, bet nėra nei iš ko padauginti narių skaičių, o su socialistų kuopa dar blogiau, nes ji yra nei gyva, nei mirus.

* * *

Nežinia ką kaltinti ar pačtą ar cenzūrą, ar laikraščių administracijas, kad visi lietuvių laikraščiai pradėjo nepaprastai ilgai keliauti į Canadą, taip, kad kelionėje išbūna 2—3 savaites, o "Naujienos" jau trys savaitės, kaip neateina, nežinau kame priežastis, ar jos jau nebeišeina, ar gal man sustabdė siuntinėję? Mat, aš paskutinę pren. siųsdamas (kuri baigsis pabaigoj šių metų) paminėjau, kad ši bus paskutinė pren., jeigu "Naujienos" laikysis ir toliau tos pozicijos, į kurią jos dabar yra nukrypusios. Bet man rodosi, aš mandagiau pasielgiau, negu kiti šios apielinkė draugai, kurie atsisveikino su jomis nei priežasties nepadavę.

J. Žebrauskas.

DR. KOLER
638 Penn Ave., PITTSBURGH, PA.

Dr. KOLER yra vienatinis tarpe lietuvių daktaras Pittsburghe. Mokinosi Varšavoje, studijavo bėgyje 26 m. įvairias ligas vyrų ir moterų, todėl jas nuodugniai pažįsta.

Gydau užsinuodinimą kraujo ir silpnybes vyrų, spuogus, niežėjimus, ligas tinimo, įvairias ligas paeinančias nuo nečystumo kraujo. Atsišaukite ypatiškai — per laiškus negydau.

Valandos: nuo 9 ryto iki 5 val. vakare. Nedėliomis iki 2 val.

DR. A. MONTVID
Lietuvis Gydytojas ir Chirurgas
CHICAGO, ILL.
Miesto offisas:
1553 W. Madison St.
Valandos: 10 iki 12 ryte.
Phone Haymarket 2563.
West Side offisas:
2225 So. Leavitt St.
Valandos 6 iki 8 vakare
Phone Canal 4626
Nedėldieniais priima tik iškalno susitarus.
Rezidencijos Telephonas:
Albany 5546

DRAUGIJOS KURIOS TURI "LAISVĘ" UŽ ORGANĄ, KOMITETŲ ADRESAI

LAISVĖS MYLĖTOJŲ DR-STES COLLINSVILLE, ILL.
Valdybos adresai:
Pirmininkas J. Baronas, 120 Ving Ave.
Vice-pirmininkas F. Bakaitis, 120 S. Chesnut St.
Protokolų sekretorius J. Čebenauskas, 120 S. Chesnut St.
Finansų sekretorius F. Skamarakas, 416 E. Wickliff Ave.
Iždininkas A. Karpavičius, 105 E. Johnson St.
Iždo globėjai: F. Paperka, 117 E. Aurora St., A. Stonkus 116 S. Hasperc St.
Organo užžiūrėtojas F. Skamarakas.
Susirinkimai atsibūna kiekvieną mėnesį pirmą ir trečią nedėldieni pirmą (1) valanda po pietų Ch Sellelio svetainėj Main ir Morrison kampo Collinsvile, Ill.

LIET. SVIESOS DRAUGIJA ANSONIA, CONN.
Viršininkų adresai:
Pirmininkas A. Beliauskienė, 350 Derby Ave., Derby Conn.
Vice pirm. St. Bujanauskas, Box 10 Ansonia, Conn.
Protokolų raštininkas V. Steponkevičius, 103 Liberty St., Ansonia, Conn
Finansų raštininkas A. Jukėtys, 103 Liberty St., Ansonia, Conn.
Iždininkas J. Valaitis, 28 Crescent St. Ansonia, Conn.,
Knygius P. Beliauskas, 113 Liberty St., Ansonia, Conn.
Knygiaus pagelb. A. Brazdžiunas, 14 Smith St., Ansonia, Conn.
Knygiaus raštininkas, B. Navickas, Box 126, Ansonia, Conn.
Draugijos Susirinkimai atsibūna kiekvieno mėnesio 2 nedėldienį 7:30 val. vakare Vokiečių Svetainėj ant Maple St., Ansonia, Conn.
Knygynas būna atdaras kas Nedėlios vakarą nuo 6 iki 9 val. Knygynas randasi po No. 272 Main St.,

A. C. W. of A. 218 SKYRIAUS BALTIMORE, MD. Valdybos adresai:
Pirmininkas V. Montvilas, 715 W. Lexington St.
Pirm. Pagelbininkas I. Liogis, 815 Hollins St.
Prot. Raštininkas K. Akelaitis, 1349 Glyndon Ave
Iždininkas S. Dulskis, 655 W. Lombard St.
Fin. Raštininkas P. Kuršvietis, 529 Columbia Ave.
Bus. Agent District Council No. 3 J. Bulota, (office) 801 W. Baltimore St
Ofise buna nuo 9 val. iki 10 val. ik ryto.

A.P.L.A. DR-JOS CENTRO VALDYBOS IR KUOPŲ SEKRETORIŲ ADRESAI:
C. Pirmininkas J. A. Riukas, 1421 Fayette St., N.S. Pittsburgh, Pa.
C. Pirmininko pagelbininkas D. Lekavičius., Box 38, Courtney, Pa.
C. Sekretorius J. I. Alexis, 1343 Medley St., N.S. Pittsburgh, Pa.
C. Iždininkas K. T. Varašius, 12 So. Carson St., S.S. Pittsburgh. Pa.
C. Turtų Kontrolieriai:
J. Brieedis, 23 Rosmond St., McKees Rocks. Pa.
W. A. Midnikis, 1405 Penn Ave., Pittsburgh. Pa.
M. Urlakis, Duquesne Club, Pittsburgh. Pa.
Kuopų Sekretorių Adresai
1 kuopos — A. Bartkus, 1328 Carsell St. N.S. Pittsburgh Pa
2 kuopos — K. Strelėtus, 119 Bell Ave. McKees Rocks. Pa
3 kp J. Šadbaras, Box 118 Lowpurex Pa
4 kuopos Franas Pikšris, 1331 Penn Ave. Pittsburgh Pa
5 kuopos — P. Petrauskas, P.O. Box 112 Cuddy Pa
7 kuopos — F. Savickas, 2203 Forbes St. Pittsburgh Pa
8 kuopos — V. Stačinskas, 2102 Merimeos St. S.S. Pittsburgh Pa
9 kuopos — A. Sheitis, 763 — 3rd Ave., New Kensington. Pa
10 kuopos — J. Šlopis, 718 McKean Ave. Donora Pa
11 kuopos — V. Gimgulis, P. O. Box 400. Courtney Pa
12 kuopos — M. Ordanas, 115 Merchant St., Ambridge. Pa.
13 kuopos — J. Karpavičia, P. O. Box 315 Vestaburg Pa
14 kuopos — J. Urbonas, 803 Talbot Ave., Braddock Pa
15 kuopos — M. P. Lukošius, Box 271 Woodlawn Pa.
16 kuopos — A. Rutkauskas, Box 157, Aliquippa, Pa.
17 kuopos — F. Vainilavičius, P. O. Box 716, E. Pittsburgh, Pa.
18 kuopos — J. Jankinaitis, 136 Barr St., Mcdonald, Pa.
19 kuopos — F. Audaitis, Box 62, Minden W. Va.
20 kuopos — L. Mancius, Box 551, Slovan, Pa.

TEISYBĖS MYLĖTOJŲ DRAUGYSTĖ, MOLINE, ILL
Valdybos adresai:
Pirmininkas S. Janulis, 1929—10th St., Moline, Ill
Knygius J. Savitskas, 354—8-th St., Moline Ill.
Vice Prez. A. Trepkus, 349—10-th St., Moline Ill.
Prot. Sekretorius S. Rusteikis, 1220½—7-th Ave., Moline Ill.
Iždininkas A. Chinikas, 302—5-th Ave., Moline Ill.
Maršalka J. Kvalita, 1446—15-th Ave., East Moline Ill
T. M. Dr-stė susirinkimus laiko pirmą nedėldienį kiekvieno mėnesio Turner Hall svetainėj, 14th St., ir 6th Ave., Moline Ill.

L. PAŠELP. DR-STĖ "LAISVĖS" EASTON, PA.
Prezidentas J. Katinis, 1113 Ferry St.
Vice-prez. A. Meškauskas, 56 N. Locust St.,
Protokolų raštininkas ir organo prižiūrėtojas Alek. Vituris, Corn. Church & 6th St.,
Finansų Sekretorius S. Maison 634 Ferry St., Easton, Pa.
Kasierius F. Vituris, 330 Taylor All., Phillipsburgh, N. J.
Kasos globėjai:
F. Lickūnas, 1120 Jackson St.,
M. Bundzinskaitė, 1504 Spruce St.,
Maršalka J. Garnis, 634 Ferry St.,
Susirinkimai atsibūna kas pirmą Pėtnyčią kiekvieno mėnesio, 8 val vakare Lietuvių Socialistų ruime, 1214 Northampton St., Easton, Pa.

D. L. K. VYTAUTO DRAUGYSTĖ BAYONNE, N. J.
Valdybos adresai:
Pirmininkas V. Sledžius, 48 E. 19th St.,
Pirmininko pagel. J. Kalinauskas, 21 E. 19th St.,
Protokolų sekretorius J. Valaitis, 38 W. 19th St.,
Finansų sekretorius A. Lukaitis, 73 E. 22nd St.,
Kasierius F. Lukaitis, 93 E. 22nd St.,
Kasos globėjai:
A. Verteliutė, 91 E. 22nd St.,
A. Mačiulaitis 19 E. 19th St.,
Maršalka—P. Barenas, 26 E. 21st St.,
Susirinkimai atsibūna kas seredą po pirmam kiekvieno mėnesio 7-tą val. vakare, Felix J. Milvido svetainėje, 26 E. 21st St., Bayonne, N. J.

LIET. SUNŲ IR DUKTERŲ DRAUGYSTĖ. ROCKFORD, ILL.
Pirmininkas B. Deliunas 1721 Lincoln Ave.
Vice-Pirmininkas St. Dijokas, 1516 — 14-th Ave.
Nutarimų Rašt. J. W. Raškevičius, 1529 — 10-th St.
Finansų Rašt. P. G. Aleksynas, 1516 — 14-th Ave.
Iždininkas St. Vezenas, 1529 — 19-th St.
Iždo globėjai: J. Dagis, 938 S. Gregory St.
P. Kazakevičius, 719 Lincoln Ave.
Maršalkos. J. Bardauskas, 620 Island Ave.
A. Dundulis, 1017 Island Ave.
Organo prižiūrėtojas B. Deliunas, 1721 Lincoln Ave.
Susirinkimai atsibūna pirma nedėldienį kiekvieno mėnesio, Vego Hall, 9-th St., kampas 15-th Ave., 2 val. po pietų.

LIETUVOS SUNŲ IR DUKTERŲ DRAUGYSTĖ. WAUKEGAN, ILL
Pirmininkas J. Domijonaitis, 1432 S. Lincoln St.
Vice-Pirmininkas J. Buksa, 1111 — 8th St.
Protokolų Sekretorius S. Bučas, 1408 S. Prescott St.
Finansų Sekretorius W. Rudzinskis, 1420 S. Victoria St.
Kasierius M. Valantikonis, 1346 S. Prescott St.
Kasos Globėjai: M. Cinautas, 1416 So. Victoria St.
B. Dikšienė, 718 — 8th St.
Maršalka K. Navickas, 1420 S. Victoria St.
Jo Pagelbininkas J. Vaičis, 1349 S. Lincoln St.
Susirinkimai atsibūna kas trečią savaitę kiekvieno mėnesio 1 val. po pietų. Liuosybės svetainėj, 301 — 8th St., Waukegan, Ill.

LIETUVOS SUNŲ IR DUKTERŲ DRAUGYSTĖ ELIZABETH. N. J
Valdybos adresai:
Pirmininkas P. Poškus, 211 First St
Pirmininko pagelb. V. Sheralis, 124 Bond St
Nutarimų raštininkas P. Kardokas, 111 Court St
Turtų raštininkas B. Bočkiūtė, 211 First St
Iždininkas J. Juozapaitis, 266 First St
Organo raštininkas M. Budreckis, 123 Inslee Pl
Kasos Globėjai:
S. Kiuhlienė. 141 Court St.; M. Kindarienė. 117 Magnolia Ave.
Maršalka M. Budrius, 132 Pine St.
Susirinkimai atsibūna kas trečią panedėlį po No. 265 Second St.

VYRŲ IR MOTERŲ APŠVIETOS DRAUGYSTĖ CICERO, ILL.
Valdybos adresai:
Prezident K. Adomaitis, 4845 W. 14th St.
Prezidento pagel J. Takazauskas, 1404 So. 50-th Ct.
Protokolų raštininkas O. Shvegždienė, 1229 So. 50-th Ct.
Finansų Sekr V. Shileika, 1409 So. 49th Ave
Kasierius Marijona Bartkienė, 1500 So. 48th Ct.
Kasos Globėjai:
S. Adomaitienė, 4845 W. 14th St.
Zuzana Gulbienė, 1531 So. 49th Ct.
L. Bertmant, 1533 So. 50th Ct.
Maršalka T. Bartkus, 1500 So. 48th Ct.

Susirinkimai atsibūna kas paskutinį nedėldienį kiekvieno mėnesio, J. Neffo svetainėje 1500 So. 49th Ave.

L. D. L. D. CENTRO VALDYBA.
Pirmininkas A. Petrika 163 So. 9th St., Brooklyn, N. Y.
Sekretorius K. Steponavičius, Box 17, Cliffside N. J.
Iždininkas K. Lutkus, 131 Grand St., Brooklyn, N. Y.
Visos kuopos su reikalais, kreipkitės viršnurodytais adresais, dabartinei Centro valdybai.

LAISVĖS SUNŲ DRAUGYSTĖ MAHANOY CITY, PA.
Pirmininkas J. Kovas, 1227 E. Pine St.
Vice-Pirm. V. Žemaitis, 304 E. Centre St.
Finansų Sekretorius P. Petčiulis, 1229 E. Pine St.
Protokolų Sekret. A. Ramanauskas, 1025 E. Pine St.
Jų pagelbininkas M. Šopis 30 Tenth St.
Iždo trustisai: J. Greimas, 304 W. Centre St., S. Polubinskas, 1214 E. Centre St., Maršalka W. Aliečiūnas, 1100 E. Market St.
Susirinkimai atsibūna paskutinį panedėlį kiekvieno mėnesio, 7 val. vakare, Juozo Margelio svetainėje, 60 N. Main St., Mahanoy City, Pa.

DRAUGIJA SUNŲ IR DUKTERŲ LIETUVOS, MELROSE PARK, ILL.
Valdybos adresai:
Pirmininkas A. Staškus, Box 1127, Melrose Park, Ill
Pirmininko pagelbin. M. Kartaskis, Box835, Melrose Park, Ill.
Nutarimų raštininkas A. Starevičia, Box 1130, Melrose Park Ill.
Iždininkas F. Lapinski, Box 1109 Melrose Park Ill.
Iždo. Globėjai: V. Urbonas, Box 747, Melrose Park, Ill
B. Wolowycki, Box 646, Melrose Park Ill.
Organo užžiūrėtojas A. Starevičia, Box 1130, Melrose Park, Ill.
Susirinkimai atsibūna kiekvieno mėnesio 3 nedėldieny, 1 val po pietų Frank ir James svetainėj.

LIETUVIŲ BROLIŲ DRAUGIJOS
Valdybos adresai: Racine, Wis.
Pirmininkas A. Garbanauskas, 1133 N. Wisconsin St.
Vice-Pirmininkas T. Gališauskis, 1420 Marquette St.
Nutarimų raštininkas P. Sinkus, 1806 Center St.
Turto raštininkas J. Rimkus, 734 Racine St.
Iždininkas A. Pakteris, 444 Park View
Iždo Globėjai: A. Tankūnas, 1004 Lockwood Ave.
A. Kaupas, 1133 N. Wisconsin St.
L. B. D. laiko savo susirinkimus kas trečią nedėldienį kiekvieno mėnesio Winter Hall, 412—6-th St.

TĖVYNĖS MYLĖTOJŲ DR-STĖS.
Elizabeth, N. J., viršininkų adresai:
Pirmininkas S. Morkis, 255 Bond St.,
Pirmininko pagelbininkas P. Kalbis, 310 Pine St.
Nutarimų raštininkas W. Balinskis, 316 Pine St.
Turtų raštininkas S. Baltutis, 229 First St.,
Iždininkas A. Balinskis, 238 Pine St.,
Iždo Globėjai:
G. Banaitis, 118 Pine St.,
J. Yankauskas, 249 Pine St.,
Maršalka R. Kašeta, 129 Pine St.,
Organo sekretorius J. Yankauskas, 249 Pine St., Elizabeth N.J.
Susirinkimai atsibūna kas trečias ketverginas kiekvieno mėnesio, 8 val. vakare, A. Lutvino salėj 69 So. Park St.

TEISINGIAUSIA IR GERIAUSIA LIETUVIŠKA
APTIEKA
Sutaisau receptus su didžiausia atyda, nežiūrint ar tie receptai Lietuvos ar Amerikos daktarų. Tai vienatinė lietuviška aptieka Bostone ir Massachusetts valstijoj. Gyduolių galit gaut kokios tik pasauly yra vartojamos. Galit reikalaut per laiškus, o aš pasiųsiu per expresą.
K. Šidlauskas
Aptiekorius ir savininkas
226 Broadway, kampas C St.
SOUTH BOSTON, MASS.
Tel. So. Boston 21014 ir 21018

Naujos Knygos
Laisvės Spauda ir Turtas
455 Grand St., Brooklyn

APIE RUSIJOS POLITINES PARTIJAS
Kiekvienam darbininkui būtinai reikia susipažinti su tų partijų istorija ir uždaviniais. Kaina ..... 35c.

VYRAS.
Ką kiekvienas vyras turi žinoti apie savo gimties reikalus. Parašė Dr. A. J. Karalius. Ši knygutė verta perskaityti netik vyrams, bet ir moterims bei merginoms. Kaina 25c.

KAS TIE SOCIALISTAI IR KO JIE NORI?
Parašė A. Kollontay. Labai suprantamai išaiškinta, kas yra socialistai ir ko jie nori. Užimanti agitatyviška Knygutė. Kaina ..... 15c.

Agentai imkite išplatinimui.

VIETINĖS ŽINIOS

Iš "Laisvės" Koop. direktorių susirinkimo.

31 d. sausio įvyko naujai išrinktų direktorių susirinkimas, į kurį pribuvo visa dvylika direktorių. Valdyba šiems metams išrinkta: pirmininku J. Weiss'as, pagelbininku T. Lisajus, sekretorium F. Kalpokas ir kasierium Plečkaitis. Gaspadorium išrinktas J. Undžius, administratorium — J.Naudžius.

Kaip naujai išrinktoji valdyba, taip ir direktoriai pasiryžę darbuotis dėl labo Kooperacijos.

Visus reikalus direktoriai svarstė gana rimtai, be jokių užsikarščiavimų ir ypatiškumų.

Iš kriaučių tarpo.

27 d. sausio buvo nepaprastas susirinkimas abiejų kriaučių skyrių — preserių ir kriaučių. Delegatas pranešė, kad generalis streikas užsibaigė darbininkų laimėjimu ir kad 44 valandų sistema įeina į galę nuo tos dienos, kada streikas tapo atšauktas. Apie nuošimtį eina derybos, bet yra viltis, kad šiek-tiek laimėsime ir grašio.

Svarbiausias streiko tikslas — valandų klausimas ir tas jau atsiekta.

Vėliaus J.Kazlauskas laišku atsišaukė, kad būtų leista pasiaiškinti, kaip jiedu su S. Rimu rinko aukas New Jersey valstijoj, už ką jiedu dabar randasi po teismu. Jis, besiaiškindamas, pasakojo, būk nieko nežinojęs, kad tie dokumentai, kuriuos turėjo Rimas, buvę neteisingi. Pasiaiškinus Kazlauskui, susirinkimas pareikalavo, kad ir Rimas pasiaiškintų ir nurodytų, kas jam įdavė tuos dokumentus aukų rinkimui. Rimas bandė nurodinėti, būk jam tas popieras davęs F. Zubrickas, buvęs streiko vedimo komiteto sekretorius ir pasakęs, kad būk čia galima esą pasipelnyti.

F. Zubrickas, atsakydamas į jam daromus užmetimus, įteikė S. Rimui "šėtono titulą" ir pasakė: "Ne aš tau daviau tas popieras, bet tu man davei." Taip pasibarus, viskas užsibaigė. Kuris bus kalčiausias — pasirodys teisme, todėl unija ir nedaro jokių kamantinėjimų.

22 d. sausio kriaučių unija buvo surengus prakalbas paminėjimui "Kruvinojo Nedėldienio". Kalbėjo J.A. Bekampis — generalis šios unijos organizatorius. Reikia pasakyti, kad J. Bekampis vis daugiau ir daugiau įgija tarpe vietos lietuvių įtekmės, nes ir šį sykį į prakalbas susirinko tiek žmonių, kiek tik galėjo tilpti į svetainę. Kalbėjo vienas ir rusiškai. Kiek galima buvo patėmyti, tai publika likosi abiejų kalbomis užganėdinta.

Abelnai, prakalbos pavyko labai puikiai.

V. Paskoff.

Ant elevated nelaimė.

New Yorke, 30 d. sausio, ant 3-rd Ave. elevated, įvyko nelaimė. Vakare, pilnas ekspresas žmonių, eidamas visu smarkumu į Bronx'ą, tarpe 174 ir 175 gatvių, susimušė su kitu traukiniu. Viena mergina, 22 metų amžiaus, užmušta ir 12 ypatų sužeistų. Visi stebisi, kad prie tokio traukinių susimušimo labai mažai aukų. Motormanas tapo suareštuotas, bet paskui paaiškėjo, kad ne iš jo priežasties ta nelaimė atsitiko. Dabar valdžia neva tardo priežastis tos nelaimės, bet, žinoma, tardymai ir pasiliks tardymais.

Susekė slaptą degtinės dirbtuvę.

East New Yorke, po No. 799 Wortman Ave., New Lots Road,tapo susekta puikiai įtaisyta slapta degtinės dirbtuvė. Iš lauko išrodė paprastas namelis, kurį vadino vištų farma, bet sklepe įtaisyta degtinės dirbtuvė. Kasdien buvo išdirbama po 50 galionų degtinės. Dirbtuvės savininkai suareštuoti ir pastatyti po $5,000.00 kaucijos.

Degtindirbiai turėjo gražaus pelno — jie kasdien, kada tik dirbo, galėjo gryno pelno padaryti nuo $400 iki $500. Spėjama,kad tuo darbu jie užsiėmė jau kelis mėnesius.

Šeštu sykiu "persiskyrė" ant visados.

Plačiai pagarsėjęs aktorius Nat Goodwin, kuris jau persiskyrė su penkiomis pačiomis ir rengėsi apsivesti su šešta, dabar jau "persiskyrė" ant visados — 31 d. sausio, Claridge viešbutyje, New Yorke, mirė. Jis turėjo apie 60 metų amžiaus.

Breškauskienė New Yorke.

Taip vadinama Rusijos revoliucijos močiutė Katrė Breškauskienė, kurią savo laiku bolševikai buvo "nužudę" netik buržuazinė, bet ir socialpatriotinė spauda liejo graudžias ašaras ir plūdo bolševikus, dabar jau randasi New Yorke. Ji reporteriams pasakoja apie Rusijos tvarką ir skundžiasi ant bolševikų, kurie, carą nuvertę, nepasiganėdino tuo, bet užsimanė ir buržuaziją nuversti. Buržuazinė spauda ją labai garbina. Mat, savieji savus pažįsta...

Moteriškų drabužių siuvėjų streikas tęsiasi.

Nepaisant į tai, kad dauguma moteriškų drabužių siuvimo firmų sutiko su darbininkais taikytis, vienok streikas dar tebesitęsia. Mat, dalis firmų atsisako kuopos. Pradžia 10 val. rytartis. Darbiningai energingai pikietuoja, policija irgi darbuojasi, kasdien areštuoja pikietuojančias merginas ir moteris ir tempia į teismus. Vienas teisėjas pasakė, kad jam jau nusibodo ne tik streikieres teisti, bet ir į jas žiūrė. Jis dabar be jokio teismo baudžia kiekvieną penkine.

Amerikos Darbo Federacija pasižadėjo materialiai ir kitokiais būdais gelbėti streikierius.

PRANEŠIMAI.

L.S.S. 19 kuopa rengia balių su programu Subatoje, 8 d. vasario (Feb.), 1919, Liet. Tautiškame Name, 101-3 Grand St., Brooklyn, N. Y. Pradžia 7 val. vakare. Įžanga 25c. Karės taksų nebus.

Programas sekantis:

1) Kapitalistas ir šmėkla (dialogas). Loš K. Lukauskas ir J. Sadauskienė.

2) Nusidėvėjęs inteligentas (monologas). Atliks J. Ažius.

3) Viduj Klebonijos (vieno veiksmo komedija). Loš Tumelis, J. Sadauskienė ir Tumelienė

4) Abiem bloga (dialogas). Atliks J. Kaulinis ir Z. Juškienė.

5) Lietuviškas Kriaučius (vieno veiksmo komedija). Loš J. Juška, K. Baltaitienė ir S. Sirgidukė. Po programo šokiai.

Kviečiame atsilankyti skaitlingiaiusiai. *Komitetas.*

5 d. vasario, Tautiškame Name, po No. 101-3 Grand St., Brooklyn, N.Y., bus mėnesinis susirinkimas Šv.Jurgio draugystės. Pradžia 7:30 val. vakare.

Nors ir mėnesinis susirinkimas, bet visi nariai privalo atsilankyti, nes turime daug svarbių reikalų.

Prot. Sekret. P. Vaitukaitis.

5 d. vasario, socialistų kambariuose, 308 So. 5th St., Brooklyn, N. Y., bus diskusijos temoje: "Ar ne laikas išvyti dešiniuosius socialistus iš L.S.S.?" Pradžia 8 val. vakare. Geistina būtų, kad į šias diskusijas koskaitlingiausiai atsilankytų, nes tema svarbi.

Pr. Bukšnys.

6 d. vasario, Sokolų svetainėje, 190 Grand St., Brooklyn, N.Y., bus mėnesinis susirinkimas L.M.P.S.1 kuopos. Pradžia 7:30 val. vakare. Visos draugės malonėkite atsilankyti į laiką, nes turime daug svarbių reikalų.

Sekretorė A. V. Klimiutė.

9 d. vasario, Rand School kambariuose, 7 E. 15th St., New York City, bus mėnesinis susirinkimas L.S.S. 52 kuopos. Pradžia 10 val. ryte.

Pereitame susirinkime prisirašė 4 nauji nariai. Geistina būtų, kad draugai, ateidami į susirinkimą, atsivestų daugiau naujų narių prisirašyti.

T. M. L.

Atydai Brooklyno ir Apielinkės Lietuviams!

Ukrainų Teatras ir Milžiniškas Koncertas

NEDĖLIOJE, 9 VASARIO (FEBRUARY), 1919

Po vadovyste prof. M. Korikori, bus perstatyta

KOMIŠKA OPERA TRIJUOSE AKTUOSE:

"Zaporožice za Dunajem"

CEACILIA HALL (Tautiškame Name)
101-103 Grand St., Brooklyn, N.Y. Pradžia lygiai 3 val. po pietų

Tikietai: $1.00, 75c, 50c. War tax 10%

Kviečiame atsilankyti, nes ši opera yra labai juokinga. Apart lošimo bus daug įvairių dainų

REIKALAUJAME AGENTŲ

rinkimui orderių ant rainkoatų. Geras pelnas. Klauskit informacijų Cosmopolitan Cooperative Raincoat Co., 158—17th St., Brooklyn, N. Y. S. A. Beržinis, Manager.

PAJIEŠKOJIMAI

Pajieškau savo vyro Antano Ulozo (angliškai Louise), 48 m. senumo, 5 pėdų ir 2 colių, gelsvi plaukai, melsvos akys. Oct. 14, 1915, prasišalino, palikdamas mane su 3 vaikais. Jis visada dirba ant Canal Boat. Kaip gyveno Bayonne, tai dirbo New York Transportation Co. Paeina iš Kauno gub., Rumališkio par., Kasčeljonių kaimo. Kas suteiks teisingą žinią, tas gaus $5.00.

Mrs. B. Ulozienė
26 E. 21st St., Bayonne, N. J.
(9-11)

Juozas Venckus iš Mazunų vienasėdijos, Kelmės par., Raselnių pavieto, Kauno gub., jieškau giminių, draugų ir pažįstamų. Meldžiu atsišaukti. J. Venckus, P. O. Box 125, Mexico, Maine, (8—10)

Aš, J. Abažorius po num. 93 Wythe ave, prašau užeiti savo draugus bei pažįstamus. (10—14)

IŠSIRANDAVOJA kambarys dėl vieno ar dvieių. Kambarys šviesus ir su šiluma. Kreipkitės šiuo adresu: Mr. Vasiliauskas, 602 Grand St., Brooklyn, N. Y. (10—12)

Tel. Stagg 2570.

Dr. H. Medoff

OKULISTAS

Išegzaminuoja akis ir pritaiko akinius geriausini prieinama kaina. Ofise būna kiekvieną dieną, išskiriant Pėtnyčią ir Nedėldienį,nuo 7 val. vakare iki 8 val. vakaro.

DR. H. MEDOFF
500 Grand St., Brooklyn, N. Y.

ŠOKIŲ MOKYKLA.

Per 38 m. žinoma taipo geriausia šokių mokykla. Prof. Sterno šokių mokykla po num. 952 Broadway, kamp. Myrtle Ave., prie elevatoriaus stoties, Brooklyne laveža visi karai ir elevatoriai. Mokinama Waltz, Fox trot One Step,Two Step, Boston Guide ir visi naujausios mados šokiai ba lių ir steidžiaus. Mokinu vyrus ir merginas; lanko ją nuo trijų šimtų iki keturių šimtų. Duodu privatiškas lekcijas ir klinsoje. Atidaryta nuo 9 ryto iki 11 vakaro, taip-pat ir Nedėldieniais. Išlygos: $10.00 ir $20,000. Išmokinu visus šokius. Mokinu žiemą ir vasarą. Mokinu pagal naujausią madą. Visada mokykis pas specialistą. Mokestis IŠKALNO.

THE STERN SCHOOL of DANCING
952 Brodway. Brooklyn. N. Y.

MACYS BROS.

NAUDOKITĖS PROGA!

Didelis išpardavimas Aisbaksių, Vežimukų(kerečiukų) ir daug kitokių daiktų pigiausia kaina.

Išlygos lengvos

$1.00 SAVAITĖJ

Sykiu mokant, atiduodame fabrikos kainomis.Turime skyrių **gramafonų** ir vairaus didumo.

Pristatome į namus.

MACYS BROS.

198-200 Grand Street,
BROOKLYN, N.Y

Tarpe Driggs ir Bedford Ave's.

Tel. 2372 Greenpoint.

Tel. Stagg 3534.

V. VAIVADAS

Aš norėčiau su jumis susižinti. Meldžiu užeiti.

Adresas:

442 GRAND St., BROOKLYN, N. Y.

Telephone 2851 Greenpoint.

J. LEVANDAUCKAS

GRABOR US

Su visokiais reikalais kreipkitės šiuo adresu

78 South 2nd St.
BROOKLYN, N. Y.

K. LUTKAUS

ŽODIS

Jeigu tau reikalinga skrybėlė, marškiniai, renkotas, diržargis, kaklaraišis, kalnierius ar kitokie vyriški aprėdalai, užeik pas mane, o gausi viską, vertės savo pinigų.

131 Grand St.

BROOKLYN, N. Y.

Brooklyn LABOR LYCEUM

DARBININKŲ ĮSTAIGA.

Salės dėl Balių, Koncertų, Bankietų, Vestuvių, Susirinkimų ir t. t. Puikus steičius su naujaisiais įtaisymais. Keturios bolių alleys.

KAINOS PRIEINAMOS.

949—959 Willoughby Ave.
Tel. 3842 Stagg.

Tel. 3929 Stagg. MEDINIAI NAMAI IR MURINIAI

TIKTAI 1000 DOLERIŲ

Ant pardavimo 1 familijai namas su 6 kamb., maudynėmis, įmokėti $100, likusius kas mėnuo po $10. Kaina $1,000. 2 šeimynom namas su 11 kambarių ir maudynėmis, įmokėti $150, likusius kas mėnesis po $15, kaina $1,500. Turime namų 3,5,6, 7,8,10 ir daugiaus familijoms su dideliu pasirinkimu — Ridgewoode, Jamaica, East New Yorke, Flatbushe, South Brooklyne, Maspethe, Greenpoite — visuose priemiesčiuose ir pačiame Brooklyne ir New Yorke. Turime daug farmų su budinkais ir gyvuliais, žemė geriausia, mūsų žmonėmis apgyventa.

Su visokiais reikalais kreipkitės pas mane, o aš patarnausiu teisingai.

B. A. ZINIS REALTY CO.
Branch Office: 420 Lorimer St., šale Grand St., BROOKLYN, N. Y.

MOKINU

GRIEŽTI ANT SMUIKOS

Lekcijas duodu tik vakarais: nuo 5:30 P M

Ant smuiko griežti, galima pradėti mokytis nuo 6—7 metų amžiaus. Jeigu jūsų jaunutis sūnus ar duktė myli muziką,—leiskite juos mokytis; ateityje iš to jie turės naudą ir bus jums dėkingi.

Kreipkitės šiuo adresu:

BRONIUS KALKIUS
232 KEAP ST., BROOKLYN, N.Y.

P. S. Ypatiškai matyti galima kožną vakarą nuo 5:30 iki 7:30 P.M.

VINCAS J. DAUNORA
APTIEKORIUS

SVEIKATA — SAUGUMAS

TIKRA LIETUVIŠKA
APTIEKA
LIETUVIS PAS LIETUVĮ

229 BEDFORD AVE.
KAMPAS NORTH 4 TOS GATVĖS
BROOKLYN, NEW YORK

Chroniškas ir Nerviškas Ligas Gydome.

Jeigu tau niekas nepagelbėjo tavo ligoje, tai Nenustok Gydytis, bet ateik ir ižs egzaminuk DYKAI ir gauk musų nuomonę ir patarimą.

Mrs. Mary Kirtio, 185 Redvin St., Newburg, N. Y., sako:

Labai sirgau per 4 metus, lankiau daktarą per 2 mėnesiu, bet nieko negelbėjo. Vėliaus pasidaviau į ligonbutį ir ėjau po operacija. Man buvo sakę, kad po tai operacijai bus geriau, bet nebuvo. Taip sirgau, kad turėjau vėl eiti pas privatišką daktarą per visą mėnesį, bet be pasekmių. Niekas man negelbėjo, pakol nenuėjau pas Drs Doyle ir Lewis, kurie mane gydė su elektrikos prietaisais. Skaussmas, kuris mane kankino, veik visiškai dingo. Rekomenduoju šiuos daktarus ir kitiems sergantiems.

(Signed Mrs. Mary Kirtio.

VYRAI Ir MOTERYSI

Jeigu jūs kenčiate nuo Chroniškų,Nerviškų, Kraujo, Odos ir kitokių ligų arba neveikia Skilvis, Jaknos, pasitark su mumis.

Jieškok pagelbos, kur gali rasti. Ilgametinė praktika gydyme Nerviškų, Chroniškų ir kitokių komplikuotų ligų pagelbsti mums ištirt moksliškais būdais, (kaip tai Electric Medical prietaisu) jūsų ligą. Mūsų gydymo būdas suteikia pagelbą, ką kitoki būdai negelbėjo, ir daugelį mes išgelbėjome nuo sunkių kankinių ir nuo pavojingų operacijų.

ĮSITĖMYKIT. — Nepaisymas, atidėliojimas, negeras gydymas—pavojinga. Ateik, jeigu reikalauji patyrusio specialisto egzaminacijos.

Ofiso valandos: nuo 9 val. ryte iki 8 val. Nedėldieniais: nuo 10 val. ryte iki 2 val po pietų

Drs. DOYLE ir LEWIS
749 SIXTH AVE., tarpe 42-nd ir 43-rd Sts NEW YORK

BALTOJI VERGIJA

ARBA

TOKIS MOTERŲ PAVERGIMAS, KĄ PADARO JAS PROFESIONALĖMIS PALEISTUVĖMIS.

Šita knyga — mylinčiam skaitymą yra geriausia; mylinčiam mokslą — naudingiausia; mylinčiam diskusijas—parankiausia prisirinkti faktų; norinčiam žinoti paleistuvybės pradžią ir visus jos baisumus — atsakančiausia; norinčiam žinoti apie lytiškas ligas — reikalingiausia, nes ji nurodo tų ligų ar sireiškimą ir jų ypatybes; tu rinčiam lytines ligas — neišvengtina knyga, nes ji nurodo, kaip reikia saugoties šundaktarių ir kaip, tik pas gerus daktarus einant, galima nuo šių ligų išsigydyti.

KNYGOS KAINA 50 c.

Reikalaukite pas

AL. MARGERIS, 2023 St. Paul Ave., CHICAGO, ILL.
arba "LAISVĖS" knygyne, 455 Grand St., Brooklyn, N. Y.

M. & V. FURNITURE CO.

687-689—3rd Ave. and 658—5th Avenue
Cor. 21st Street Tel. South 4263 Near 19th Street
BROOKLYN, N. Y.

Moterįs Negali Atsidžiaugt Forničiais Pirkę pas mus. Kodėl ne Tamistos?

Mes užlaikome visokio tavoro, kas tik yra reikalinga į kambarius: *FORNIČIŲ, MINKŠTŲ KRĖSLŲ, KARPETŲ, PEČIŲ, VEIDRODŽIŲ* ir t. t.

Nelaiminga karė jau pasibaigė.

Dabar negalima bijotis papuošt savo kambarius. Gražiai papuošti kambariai—tai laimė namuose;ir kas jos nenori?

Atvažiuokite pas Mus, o Mes Patarnausime Jums Kogeriausiai.

Tavorą pristatome greitu laiku su savo mašina į bent kurią dalį miesto.

PINIGUS GALIMA UŽMOKĖT IŠ KALNO ARBA ATMOKĖT PO $2.00 ar po $1.00 į savaitę.