Kaina 20 Pf.

KARYS

Nr. 9 (1223) Vilnius, 1944 m. kovo 4 d.

LIETUVIŲ KARIŲ SAVAITRAŠTIS

Eina nuo 1919 m.

LEIDŽIA LIETUVOS SAVISAUGOS DALIŲ ŠTAB AS; Vyr. redaktorius *kpt. Simas Urbonas*; Redakcijos ir administracijos adresas: Vilnius, Jėzuitų g-vė Nr. 3; Telefonas per lietuvių karišką. Vyr. redaktoriaus — 22. Redakcijos ir administracijos — 24
Spauda: Kauen-Wilnaer Verlags- und Druckerei G. m. b. H
Wilna, St. Annenstr. 3, Ruf 15-66.

Neužmirškim — kas esam?

Lietuvis karys jau treti metai žygiuoja po įvairius Rusijos užkampius, vykdydamas jam pavestus uždavinius. Kasdien tenka jam susidurti su vietos gyventojais, palengva pramokti rusiškai, pažinti geriau pačią tautą, jos papročius ir pagaliau atskirus asmenis. Lietuviui pramokti rusų kalbos yra žymiai lengviau kaip kuriam nors kitam, toli nuo Rusijos gyvėnusiam. Tos kalbos žinojimas labai suartina karius su vietiniais gyventojais, ir duoda galimumų geriau ir sėkmingiau atlikti reikiamus karinius uždavinius (geroji pusė). Pas kari kurius kurius tie ryšiai pasidaro tokie tamprūs, kad jie ilgainiui užmiršta net kas esą (blogoji pusė). Gerosios pusės čia nelieciu, bet apie blogąja pravartu truputėlį plačiau užsiminti.

Lietuvis karys kautynėse yra kietas, daug vargo panešęs, daug gali iškentėti, bet kartu nuostirdus ir draugiškas žmogus. Šitokio nuosirdumo ir draugiškumo nemažai mes rasime ir Rytų tautų tarpe, todėl nenuostabu kad atskiri kariai susiranda kaimuose sau bičiulių, pas kuriuos dažniau nueina ir kiek sąlygos leidžia — pabūvoja. Tenka pasakyti, kad didžiausia pasiekimą ir daugiausia lankytojų sulaukia ta trobelė, kurioje maišosi gražesnis veidelis, tiesiog pasakius — moteris.

Kas nežino karo gyvenimo ir dar svetimame, priešo krašte? Karo metu kareiviui, toli nusidanginusiam nuo savo Tėvynės, irgi malonu retkarčiais praleisti linksmiau laiką merginų ir armonikos tarpe. Bet gaila, kad šitos linksmybės ir malonumai kai kada virsta daug nemalonumių suteikiančiais dalykais tiek vadovybei, tiek patiems kariams. Dažnas užsimiršta, kad jis vedęs, kad namuose laukia jo ištikimi žmonelė su vaikučiais. Daugelis palieka mylimą mergelę ar ištikimą Tėvynės laukuose. Atsiranda vienas kitas ir tokių, kurie bando užslaugintį rudą barzdą, kad labiau seniams patiktų, ir peršasi, nebijodamas nueiti cerkvėn pas popą palaiminimo prašyti. Pasitaiko ir tokių, kurie slapta sukūre cerkvėje šeimą, rengiasi su ja kraustytis net Lietuvon. Tokie dalykai mums lietuviams kariams garbės nesudaro nei Tėvynėje, nei priešo kraštuose. Bet atvirkščiai: labai skaudu, kad tokie dalykai pasitaiko tarp kai kurių mūsų karių.

Kodėl mes taip lengvai už župonėlį malonumų kariais užmiršame net savo Tėvynę, dėl kurios jau šimtai paklojo savo galvas ant jos aukuro? Kodėl mes kai kurie išdrįstame užmiršti net savo šeimas, dalindžiodami čia susmukusių trobelių pakampiuose. Kodėl mes kai kurie paliekame gražios sodybos pulkiame darželyje liūdinčią mergelę, lietuvaitę, dainuojančią skambias liaudies dainelės, o klausomės čia balalaikos ir spiegiančios „katiušo" dainos? Kodėl mes kai kurie bažnyčią šmaižiuome į cerkvę, prieš kurią mūsų tėvai ir prosenėliai visomis priemonėmis priešinosi? Kodėl mes, pagaliau, vietoj sukurti lietuvišką šeimą, kai kas bandome švarėjančiom, grynėjančiom lietuvių tauton vėl primaišyti svetimų, mūsų tautos kultūrai ir papročiams neatitinkančių žmonių? Atsakymas čia trumpas: mes kai kurie užmirštame, kas mes esame?

Lietuvis, myląs savo Tėvynę, kraštą, giliai tikintis, niekad už „Judošiškus grašius" neparsiduos ir Tėvynės nepaniekina. Tėvynė turi būti mums kelrodys visų žygių, darbų, tikslas visų kovų. Iš kario, suradusio naują tėvynę, neliks nė ženklo. Jis atneš tik gėdą tautai ir garbingiems prosenčiams laikams. Todėl kiekvienas, ką jis beveiktų, kur jis bebūtų, turi visuomet prisiminti, kas jis yra. Tai padės jam orientuotis painiose gyvenimo aplinkybėse: teisingai einančius stiprins, nuklydusius atves į tikrą kelią, vedantį į bendrą visų tikslą: — Vieninga ir Laisvą Tėvynę.

J. ltn. J. ŠLIARPAS

ANGLIJA IŠDUODA BALTIJOS TAUTAS

DAUG SAKANTIS ŽEMĖLAPIS IŠ „DAILY MAIL"

Homes for the Unemployable

KEEP CRACK MEN

Stay in After

The Sixteen Soviets

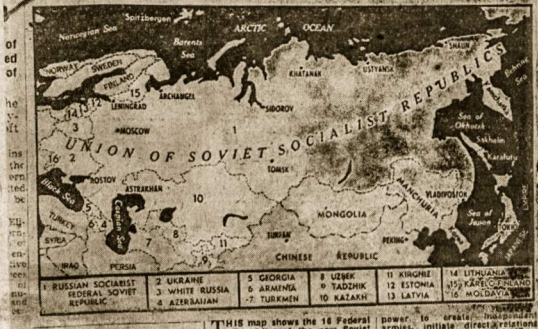

THIS map shows the 16 Federal Republics of the new Soviet Commonwealth announced by M. Molotov at midnight on Tuesday. The separate States will have power to create independent armies, initiate direct relations with foreign Powers, make treaties relating with the Soviet Union if they so desire.

The Miners

Anglų laikraštis „Daily Mail" 1944.II.3. paskelbė žemėlapį, kuris turi paaiškinti 16 sovietinių respublikų padėtį, apie kurias Molotovas kalbėjo. Po žemėlapiu yra parašyta: „Šis žemėlapis rodo naujosios Sovietų Sąjungos 16 federatyvinių respublikų, kurios antradienio vidurnaktį pono Molotovo buvo paskelbtos. Paskiros valstybės turi teisę turėti nuosavą nepriklausomą kariuomenę, užmegsti tiesioginius santykius su svetimomis valstybėm ir palaikyti glaudžius santykius su Sovietų Sąjunga, jeigu jos to norės".

Šiam žemėlapy yra, kaip to ir buvo galima laukti, trys Pabaltijo kraštai: Estija, Latvija ir Lietuva, pažymėtos numeriais 12, 13 ir 14, lygiai taip pat jungtos, kaip ir Balt gudija. Apie tolesnius sovietų plėsnus, liečiančius Lenkiją, Suomiją, Švediją ir kitus kraštus, žemėlapis sąmoningai nutyli. Tai yra aiškus įrodymas, kad Anglija be sąlygų eina Pabaltijo tautas atiduoti di džiausio kalintojo ir nuolatinio Stalino malonei.

KOVO 6 DIENĄ — PASKUTINIS TERMINAS

1925 ir 1926 metais gimusieji lietuviai! Jei jūs dar šiais metais norite stoti į Reicho Darbo Tarnybą, tai turite vėliausiai iki 1944 metų kovo 6 dienos užsiregistruoti RAD-Meldeamt Aufbaustab, Kaune, Putvinskio 24. Į vėlesnius prašymus jau negalės būti atsižvelgta.

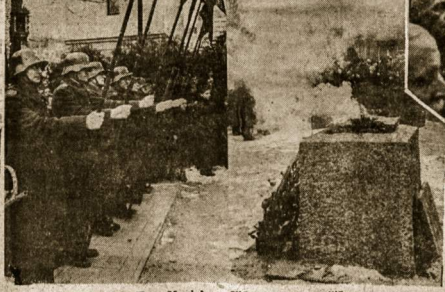

Vasario 16-ji Kaune prie Karo Muziejaus. Vidury: Gen. Kubiliūnas, gen. Plechavičius ir kt. aukštieji pareigūnai.

Račkausko ir Stanišauko nuotr.

Frontas Tėvynė

NAUJI UŽSIMOJIMAI KARIŲ ŠEIMŲ GLOBOJE

Vyriausias Karių ir jų Šeimų Globos Komitetas, vadovaujamas Visuomenės Reikalų Departamento direktoriaus J. Kriščiūno, nuolatos ieško naujų karių karių šeimų globai sustiprinti.

Turėdamas spaudos ir visuomenės vieningą pritarimą, Vyriausias Komitetas šiomis dienomis pradėjo daryti žygių, kad visos prekių paskirstymo punktus įeitų po vieną vietos komitetą atsova, kurie sprendžiamuoju balsu dalyvautų skirstant verpalines medžiagas ir avalynę gyventojams priklausančiai verpalinių medžiagų ir avalynės punktus.

Kai kurie vietos komitetai, neįaukdami kitų pastingų narodinių centro, patys šiuo atveju ėmėsi sveikintinos iniciatyvos ir karių šeimas atitinkamai aprūpino. Be to, karių šeimoms daugelyje vietų yra išduota papildomai avalynės, kurią joms parūpino patys komitetai iš savo išteklių.

Taip pat artėja prie teigiamo išsprendimo ir klausimas dėl pensinkamo karių šeimų gydymą. Kauno miesto komitetas, kuris tik šiomis dienomis galutinai susiformavo, savo veiklos pradėjo taip pat nuo tatė atidaryti karių šeimoms nemokamos medicinos pagalbos punktą. Į šį darbą Kaune vpatinga dėmesį kreipia Vyr. Sveikatos Valdyba, kurios du atstovai įeina Kano miesto komiteto sudėtin. Ypatingo palankumo Kaune yra parodžiusi ir Advokatų Taryba, paskirdama į komitetą savo atstovą ir pasižadėdama įsteigti karių šeimoms nemokamos juridinės konsultacijos punktą.

Vyriausias Komitetas, pasinaudodamas veiklimo nuostatais jam suteikiamais teisėmis, nustatė kreiptis į visas savivaldybes, kad jos karių šeimas taip pat paimtų savo neiarpinėn globon, nes šios pareigos savivaldybėms priklausos pagal bendrus globos principus. Savivaldybės turi aprūpinti karių šeimas kuru, daržovėmis ir t. t.

Labai gražių vaisių duos daržų nuomojimas miestiečiams ir kaimiečiai taip pat sudominti ir tuos, kurie rūpinasi karių šeimomis. Savivaldybės privalės daržus pirmiausia išnuomoti kaip tik karių šeimoms. Tokie daržai įgalintų karių šeimas pačias šent iš dalies apsirūpinti trūkstamais produktais.

Nėra abejonės, kad ryšium su Vietinės Rinktinės organizavimu, padidės ir karių šeimų skaičius. Daugu jaunų vyrų, įsijungdami į Vietinę Rinktinę, turės laikinai palikti savo šeimas be globėjų ir maitintojų. Todėl į jas savo visą dėmesį turės atkreipti karių ir jų šeimų globos komitetai, o tuo pačiu ir pistiejį mūsų visuomenės siuokmiai. Bekės visu pasišventimu ir nuoširdumu užkišti jų gyvenime atširandančias spragas. Tačiau ligšiolinė praktika yra parodžiusi, kad platėjį mūsų visuomenės siuokmiai visomis ligalėmis stengiasi palengvinti karių šeimų padėtį. Visa tai kyla ne vien iš pareigos, bet daugiau iš meilės laisvės gynėjams ir jų šeimoms

IŠ KARIŲ GLOBOS KOMITETŲ VEIKLOS

Daugelis lietuvių karių ir jų šeimų globos komitetų Vasario 16 dienos proga buvo įsikviečię savo globojamų bataliono atstovus ir ištekę naujas visuomenės paskirtas dovanas lietuviams kariams. Šiame dovanų ištekime atkreiptinas dėmesys į tą faktą, kad kai kurioje vietose prie gausių dovanų surinkimo žymia dalimi prisidėjo įvairios ekonominės ir visuomeninės organizacijos, o taip pat įvairios mokyklos. Jaučiama, jog visuomenė burlasi krūvon, kad bendromis jėgomis galėtų sudaryti efektyvių dovanų savo broliams, kariaujantiems Rytuose.

***

Kaip iš Vyriausio Komiteto teko patirti, artimiausia pistaisa maišo dovanų ištekimo akcija fronto vyrams bus pravesta ryšium su artėjančiomis Velykų šventėmis. Tų šventių proga kariams dovanų ištęiks kiekvienas apskrities ar miesto komitetas. Jau artimiausiomis dienomis bus duoti tuo reikalu atitinkami nurodymai iš centro. Šioji akcija bus pravesta šūkiu, kad nė vienas fronte esąs karys neblėtų apienktas ir kad visi jie Velykų šventėj proga gautų vienokių arba kitokių dovanų.

***

Labai gražų pavyzdį yra parodėjusi Kauno VI-toji gimnazija. Čia mokinial, vadovaujami mokytojo A. Žirgulio, sudarė kariams remti komisiją ir pradėjo energingai veikti. Per vieną savaitę jie, pasidaliję po du ar tris, aplankė A. Panemunės ir Sančių gyventojus, parinkdami kariams knygų bei pinigų laikraščiams išrašyti. Ir ši ju akcija, reikia pažymėti, buvo labai sėkminga. mokiniai surinko per 4.000 RM pinigais ir apie 800 knygų bei žurnalų. Savo surinktas aukas mokinial su atitinkamu aktu įteikė Vyriausiam Komitetui, pasižadėdami ir ateityje nenuilstamai tęsti tolimu aukų rinkimą kariams.

Ši auka labai nudžiugino Vyriausią Komitetą. Jis tiki, kad ir kitos gimnazijos, panašiai pasielgdamos, labai sustiprinta paramos teikima fronto vyrams. Lauktina, jog atitinkamo mokytojų paraginimo.

VI-tosios gimnazijos rūpestis mūsų kariais reikiasi jau senias. Dar kovoje metu veikimo ir pradžioje, kada buvo pradėta pirmoji dovanų teikimo akcja kariams, VI-toji gimnazija pagamino keliš šimtus individiją siuntinėlių kariams. Be to, šios gimnazijos auklėtinės, kelias dienas energingai dirbdamos, pataisininkavo Vyriausiam Komitetui ir savo rankomis supakavo net 6.000 individualinių paketėlių.

Kovų sritis | pietus nuo Pripetės pelkių (Wb)

Laiškas mylimajam

2ADA ŽEMAITYTĖ

Jau vakaras. Lietus į langą tekšia.
O širdyje kažko ilgu, ilgu...
Aš Tau rašau. Nuo taško lipt taško.
Aš Tau rašau, o mylimas, brangus!

Minčių tiek daug. Jos veja, tenkia
plunksną.
Norėtųs žodelius gražiai sudėt —
Primins jie Tau mane kotų paukšmėj
Ir meilę mano neramios širdies...

Tavęs nepapmiršau. Prisimenu daug
kartų
Ir nepakeisiu savo meilės Tau.
...Dažnai rymoju aš ant kiemo varty
Ir žvilgsnį kelyje barstau...

Tavęs ilgiuosi. Ir taip laukiu,
laukiu...
O lanko nerimas kasnakt...
Ateiki, mylimas, per platų sodžiaus
lauką,
Ateik man pasakę pasekt — —

Kai rytas bunda, ar kai žvaigždės
teka,
Ar širdį guodžiu su daina, —
Aš su Tavim, kai Tu šėnęi atakon,
Aš su Tavim per bombas ir liepsnas!

Kai Tu ilsies nuvargęs po kautynių,
Aš vėjeliu Tave bučiuoju, raminu.
Tu būk drąsus. Ir žygiuok pirmutinis,
Tėvynės šūkinę rytiai.

Tikėsime mūs laimės pažadais...

Naktis. Lietus vis tekšia, tekšia.
O širdyje dar vis kažko ilgu...
Blakstienos merkiasi... Statysiu
tašką.
Labanakt, mano mylimas, brangus!

Kaip pranešama iš įvairių vietų, ir kitos gimnazijos uoliai talkininkauja vietos karių globos komitetams.

***

Daug laukiama iš šiomis dienomis galutinai susiformavusio Kauno Miesto Karių ir jų Šeimų Globos Komiteto, kuri sudaro įvairių ekonominių ir visuomeninių organizacijų atstovai. Ligšiol Kauno visuomenė neturėjo progos tinkamai pareikšti savo rūpestingumo fronto vyrams, nes nebuvo organo, kuris juos tieisioginai prie to darbo rėmėjų. Bet vis dėlto kauniečiai dargelitu atveju savo aukas atidavė Vyriausiam Komitetui. Dabar gi Kauno miesto komitetas teks kreiptis į įvairias ekonomines organizacijas ir įstaigas ir įmones, o taip pat ir į privačius asmenis, kviečiant juos prie paramos ir fronto aktyviau prisidėti.

I. D.

ŽIEMOS NAKTIS APKASE

Bunkeryje pamažu kūrenasi krosnelė. Ore dūkstą vėjai ir siaučia didelės pusnys šibrove vidun jo sūkurial šokdina ant staliuko blyksinčios lemputės liepsnelę. Sniegas net per mažiausius plyšelius ir tarpus bertum kordėmas pasprukti iš negailestingų vėjo rankų. O šis, demonstruodamas savo jėgą, švilpdamas stiprias sūkuriais eštirenkia bunkeryje esančius.

Sėdu prie krosnelės ir žiūriu kaip kabantieji sienose pavelkslai, vėjo sūbuojami, juda. Draugai jau seniai miega. Sėdu rašyti Tėvynėn laišką. Tro šaudymo angos įrenstomos snaigės krenta ant rašomo laiško eilučių ir taip nejučiomis jas uždengia...

Tuo momentu pro duris įsiveržia smarkus su sniegais vėjo sūkurys ir karių snieguotas žmogaus siluetas. Nagi, budėtojas. Dirstelėjęs į poleriuką „bumbteli „pasiruošk" ir vėl atgal išbėga. Metu viską šalin ir aprengęs kautynių aprangą puoju prie duris ir apkasa. Čia tuoj ogplėšia pūgos sūkurial. Naktis tamsi, ir lydimas pūgos per pusnis pasiekiu mano reikiamą vietą postą. Jame randu beluokiantį gr. G. Pasisveikinme ir tuoj vėtros adresu išspūsta kelš kelšmažodžiai. Susėdem ir pupustytą apkasą ir sekam mums prikiausėjusį sekmo ir gyniamo bera. Sniego vilnys ir vėjas vis labiau dūksta. Mūsų šovinių dėžės su kuriokovaičių apkabomis ir pats kulomėtas „Maksim" stovi sniego ir pusnynje. Nusikelkęs ištraukė iš pusnies, vėl statai jos viršuje ir vėl užpusto.

Laikas slenka taip pamažu. Sekti laiba! Vėjas, pasiūbuoja ir mums smygliuoti vieiu užtvarose, monotoniškai dūzgia. Oras tikrai baisus, tačiau bolševikų gaujos tokiu metu labiausiai mėgsta „garstroliuotii". Klausos pagalba dabar nieko nenugirsi. Pustomas ir snaigės priverčia nors trumpam laikui sekimą nutraukti — užsimerkti. Netelieš dažnai reketos pakyla ir audroje grębi dingsta. Systeli pažingsniu stūpai ir po jų nuaidi kurtinanti sprogimai. Tylėdami giūdime ir pasijuntame, kad netik mūsų ginklai ir municija užpustyti, bet ir mūsų pačių galvos vos tekyšo iš pusnies. Pašokę vėl susitvarkome.

Laukų tuštybėse iždėstytų bunkerių rajone nieko nematyt. Tik nuolat-ne-kur iš pusnies šūkyla kibirkštėlė. Tos bunkerių ir jo žaula kūrena krosnelę. Pagaliau mus pakeičia. Palinkėję draugams sėkmingos kloties, drožiam į savo bunkerius ir nugulėję prie jų suneštas sniego kūlitis, išsiveržiame vidun. Numetęs apsnigtus drabužius, nukrenti saldžiam poilsiui.

Rytnetį sudra buvo aptilusi ir kelido pranešimai apie „išdaigas", padarytas mūsų bunkeriams. Vienas bunkeris net buvęs užpustytas ir sargybinam teke jį atkasti.

Už kelių valandų oras eštdrėko ir ėmė lyti. Vietoj sniego, apkasuose atsirado vanduo ir buvo bepradėjas veržtis į bunkerius. Tačiau netrukus vėl pasalo ir lauku tuštybėse tvaskėjo dūkti vėjai. Kartu su tokio oro biauriomis bangomis gautas pranešimas, kad į Z kalną įsiveržė bolševikų gaujos, kurios gyventojus žudė, atsiimdamos iš kolchozams skuba apiplėšti. Tačiau netrukus mūsų ginklams pradėjus veiktį pasitraukė. Mūsų vyrai beliats dvejinkais ir arai lydimi banditus vijosi bet jie dingo miškų masyvuose. Įsiviešpatavo vėl tyla. Tik audra siuto ir draskėsi. Tarnybos atidžiai budėjo savo pareigose.

J. psk. Jonas Januliatis

Vasario 16 d. prie karžygių kapų

Iššūo Vasario 16 d. rytas. Prisimindame, kad šiandien Nepriklausomybės šventė. Sveikiname vieni kitus ir linkime kitais metais šiuo laiku pergale džiaugtis savo mylimojoje Tėvynėje.

Keletas žmonių išvykstame į Šiauliečiai, nes ten turi būti minėjimas. Važiuoti gana šalta, bet norime savų kovos draugus pagerbti. Tai iš tūlo laiko, kad mieslėtis pasipuošęs tautinėmis vėliavomis. Yra atsižlavusių taip pat ir kitų punktų. Visi šventėšai nustetėkę. Jau pats laikas, nes bažnyčioje tuoj prasidės pamaldos. Leinonas Pilys karių, policijos ir civilinių įstaigų lietuviai tarnautojai, taip pat ir vietinių gyventojų, kurie gerbia mūsų karius. Mišios prasideda. Vargonai, valdomi vieno mūsų kario, užgroja „Pulkim ant kelių..." Visi giedame. Mišios pasibaigia Tautos himnu.

Pamaldoms pasibaigus įėjome į kaviną. Ten mūsų kariai, taip pat ir vainiikus nešė karių daliniai, žandarmerija ir policija. Paskui vainiikų žygiavo kariai ir policija. Kartu ėjo ir civiliai. Suėjome prie dalintinieme kaip žuvusiųjų draugų kapą.

Žodį tarė kpt. M. Jis pabrėžė, kad mes atėjome pagerbti didvyrių, kurie, nieko nesigailėdami, net savo gyvybę paaukojo. Priminė žuvusiosius draugus iš mūsų dalinio tarpo. Toliau kalbėjo žandarmerijos atstovai. Jie pabrėžė, kad šiandien sukako lygiai 26 metai, kai Lietuva pradėjo savarankiškai kurtis. Ir anais Nepriklausomo Lietuvos metais lietuvių ir vokiečių kariai bendrai kovojo su bolševizmu. Ir šio karo pradžioj, lietuviai tuoj prisidėjo prie bolševizmo sunaikinimo. Ir šiuo metu kovoje Jeigu bolševizmas nebus sunaikintas, tai nebus imanoma gyventi laisvai gyventimu. Todėl prie savo žuvusiųjų draugų kapo turime prisiekti, kad mes galutinai sunaikinsime bolševizmą, nes jų aukos šiuo reikalauja iš mūsų.

Dar kalbėjo S. policijos vadas. Jis paminėjo žuvusiosius policininkus. Po kalbų buvo uždėti vainikai ant žuvusiųjų kapų.

Uždėjus vainikus, garbės būrys salutavo žuvusiems trimis salvėmis. Baigiant buvo sugiedota „Marija, Marija".

Eil. J. Valčiulis

Lietuvos gudai kovoje prieš bolševizmą

(25 METŲ SUKAKČIAI PAMINĖTI)

Dar 1918 m. Vilniuje, kai pradėjo kurtis Lietuvos valstybė, dirbo grupė su 1 ir 2 lietuvių pėst. pulkais (šuo-jsakyta įsteigti ir 1 gudų pėst. pulką. 1919 m. gegužės 31 d. jis buvo klasingai lenkų užpultas ir nuginklinkiardas.

Bet prie Gudų karinio biuro Kaune 1919.II.27 d. buvo įsteigta savanorių gudų kuopa, iš kurios vėliau išaugo batalionas ir atskiras batalionas. Gudų dalinius Lietuvos Respublikos sudėtyje įsitaisė tai 1923 m. Kovose dėl Lietuvos Nepriklausomybės gudų dalinuose nukauta 19, sužeista 17, invalidais liko 3, dingusių be žinios 1, iš lenkų pateikusių 33 kariai (iš nelaisvės grįžo 27)

Nemaža gavo gudai Vyčio kryžių. Apdovanoti Vyčio Kryžiaus Ordinu 6 karininkai, Vyčio Kryžiumi II laipsniu — 2 kareiviai, III laipsniu — 46 kareiviai. viso 54 kariai.

Gudų daliniai dalyvaus kovoje prie pasižymėję 1919 m. liepos — rugpjūčio mėn. Daugelis fronte prieš bolševikus.

Ir dabar, kai Lietuvoje formuojama Lietuvos vietinė rinktinė, o lietuvių apsaugos batalionai bei 3-ius metus kovoje fronte ir užfrontėje, Lietuvos gudai irgi aktyviai dalyvauja kovoje prieš bolševizmą. Vilniuje yra Todt'o Organizacijos gudų skyrius, kuris formuoja ginklus gudų dalinius iš Lietuvoje gimusių ir gyvenančių gudų.

S. A.

PRIEŠAS mūsų GNYBA

Šausio mėn. naktis. Žiauriai kaukia šiaurys vėjas laužo pastvynusių medžių šakas ir gainioja darganoje beklerpančias snaiges. Iš atsparos punkto 8. į šios nakties žygį, tarsi ėmiklos, baltais drabužiais išsitiesia smogiamoji grupelė, vadovaujama drąsaus ir sumanaus j. ltn. G. Kryptis — Makas A., kuris nuo mūsų yra už 4—5 km; uždavinys — smaliokinti dažnai ten apsilankančius banditus.

Naktis darganota ir vėjas apsunkina žygį — daužo veidą ir akis. Matomumas tik tik 20—30 m, tad žygiuojame gana atsargiai. Priešinės saugos stropiai išžvalgo plotą.

Eiti tenka arimais, kalvelėmis, krūmokšniais. Priei parą prasidėjęs smarkokas atlydis sunkina žygį; ypač nuovargį sukelia arimais. Vienam, įsmukusiam į užpustytas duobės — griovius, tenka ištiesti galbos ranką.

Prieš mus pasirodo kapinaitės. Jaučiam, kad mūsų kairėj nepertoliausia turi būti kaimas. Staiga suloja šuo, jam pritaria antras, treičias. Dabar visai aišku, kad čia pat kaimas.

Dėmesio! Sutarties ženklas atsi, kuri perdavę toliau sustojame. Dešimtos vyrų lėsidėsto kapinynu, o kita pasilieka laukuose. Visų ginklai paroštti ir atsukti kaimo link; nors pro tamsą nepaslėpę to ištūrėti.

Priešinės saugos, gavusios įsakymą, sienka kaimo link žvalgyvon. Praeina 10, 20, 30 min. nejaukios tylos... Snaigių kritimas dengia mus ir ginklus: nutilsta ir vėl pasigirsta gaižus šunų kaukėsimas, ir pasitaikingai traiska kapinynu medžiai. Pragalau grįžta žvalgyba. Gavęs pranešimą, komandos vadas duoda ženklą žygiuoti į kitą kaimą ir mes tylėsim iš kamų tarsi kvarsos.

Eiti ligai netenka, pradeda aprimti vėjas, snaigės taip pat apstoja krūtusios. Sukame dešinėn, kairėj palikdami nuskiuvę gulinti kaimą. Tikslas yra aiš — neprietaisiais dunkso mažas miškelis, kurį turime užimti iš priešingos kaimo pusės ir lėsidėste laukti tolimesnių vado nurodymų. Miškeli ir kaimą skiria vos 200—300 metrų lygumo, ašiauset krūmokšniais.

Leidžiame pakelinės primosios saugos jau dingsta miškely, greit ir mes visi pasislepiame jame ir dar kiečiau ir tvirčiau suspaudžiame ginklus. Miškelis neilgas ir greit jis baigiasi. Staiga už 25—30 m. sujuduoja siluetai, t. y. prieš mus pasirodo šokiečiukai bandital. Kuo tylėiausiai žaibo greitumu perduodame vado pavojaus ženklą, metamės iš kelio miškan — ir pagaliau tik 15—20 m tarpas skiria mus nuo bandity. Viskas vyksta žaibo greitumu, kuris mums Rytuose yra gerai įprastas.

Paslaptingąją miško tylą suardo raketa, vado pavojaus šviesulas ir pragariška mūsų kulkosvaidžių ir automatinių ginklų ugnis, granatų sprogimai. Tuoj pat krinta nukautų jau tik už 10 metrų esantieji pirmieji bandital. Tuoj pat stabtelėjęs ši kaime ugnis ir naktis pražysta raudonai skaisčia pašvaiste. Kovos laukas laip ant delno. Ginklų kalba, gaišus gyvulių bliovimas ir užsėjusių bandity keiksmai sudaro savotišką nakties „muziką". Aiškiai ir griežtai tarp sprogstančių granatų skambantieji mūsų vado įsakymai, tikslus jų priėmimas ir atsakymas vadovietės dar labiau paivarina kovos lauką.

Ilgai virė kova, kaleno ginklai, roginėjo granatos, ligai dar raudonavo padangė, kol pagaliau banditai visiškai prarado ir netekę daug savųjų nukautųjų, pabėgo.

Mūsų uždavinys buvo baigtas. Pasiėmę išmėtytus banditų ginklus ir savo tris sužeistuosius, nuėjome į atokiau mus kaimo stovintį trobesį, kur pirmiausiai patikrinome savo sužeistuosius draugus. Įsitikinę, kad jiems negresia pavojus, nutarėme laukti rytmečio aušros. Nors ir nuovargio nukamputi, tačiau miegoti niekas nebandė. Pirmiausia rūkantieji užtraukė dūmelį ir prasidėjo dalijimasis kautynių įspūdžiais, skambėjo juokas.

Rytmečio oras buvo gana gražus. Dalis mūsų nužygiavo kautynių laukan, o kita pasilieko saugoti sužeistųjų vyrų. Kauynių lauke viskas aplink pajuodę ar paraudonavę, gulėjo nukautų banditų ir gyvulių lavonai, išmėtytas prieš prisiplėstas grobis, išrausta ir išraižyta žemė. Kautynių lauke gulėjo 12 nukautų banditų. Apžiūrėję ir pasėmę iš kautynių lauko vertingesnį karo grobį, paguldę savo sužeistusius į pastotes, grįžome atgal į S atsparos punktą, o iš čia sužeistieji vyko štaban.

Gr. V. Stravinskas

Sekėjai J. ltn. Vizgirdos nuotr.

NUKOVĖ TRIS BANDITUS

Vasario 3 d. Z. aps. R. policijos paros punktas gavo žinių, kad viename kaime po nakties plėšimų randasi gauja banditų. Tai sužinoję, mūsų policininkai pasiryžo ją susekti ir sunaikinti. Prie nurodytosios vietos, kur buvo banditai, išsirikiavę policininkai pradėjo slinkti artyn. Banditai tai pastebėjo, bet jiems jau buvo pervėlu atidengti ugnį. Antrame kaime gale buvę banditai iš vieno namo paleido dvi raudonas raketas ir pradėjo šaudyti į policininkus. Tačiau viskas veltui. Mūsų policininkams apšaudant banditus, užsidegė namas, kuriame buvo banditai. Iš degančio namo banditai pradėjo bėgti į netoli esantį miškę, bet mūsų policininkų šūviai du banditus nukovė.

— Vasario 5 d. to pat policijos atsparos punkto policininkai žvalgybos tikslais važinėjo po kaimus ieškodami banditų. Užėję į vieną kaimą, visai netikėtai susitiko su banditais.

Mūsų policininkas, norėjęs pasiteirauti, ar nebuvo banditų, vieno tikininko tarpduryje susitiko su banditu, kuris smogė policininkui į galvą. Bet policininkas bandito smūgį atlaikė. Banditas, pastebėjęs policininko jėgą, smuko pro duris ir pradėjo bėgti, bet policininkų šūviai jį pakirto vietoje. Po tų šūvių iš netoli esančio miško pasigirdo banditų automatų ir kulkosvaidžių ugnis, bet mūsų policininkai nepakrikę, sudavė smūgį banditams ir susėdę į savo pastotes, laimingai grįžo į savo būstinę.

Polic. Aldonis

Junicijos tiekimas prieše atkrstiesiems dalinams

PK-ff-Karo koresp. Katzmeier plėšnys (Wb)

Banditų „transportams" nesiseka

Policijos kuopa ellinėje žvalgyoje. Rūsčnuliausiai miško raudonųjų banditų gaujų. Šventės jau čia pat. Banditai nesnaudžia. Didelius sios banditų „tiko komandos" nuolat šviaistoet po kaimus ir renta sau mitaisto. Banditams taip pat svarbu, kad jų šventinis grobis, kiek galima, būtų didesnis. Tokie nuolatiniai plėšimai — tikra Stalino ryklėte viešos gyvenojojarai. Neretas atsitiktas, kad šie naudonųjų plėšikai net išdrįsta paskutinį kąsnį iš žmogaus burnos atimti. Kiekvieną dieną į mūsų kuopą atsina gyventojai su žvairiausiais pranešimais, skundais ir prašo juos apsaugoti.

Kuopa stovime S. kaime. Pasaloms esame pakilai pasiruošę. Vyrai išsidėste ir užėmę pozicijas laukia atvažiuojančių banditų. Šudri saugybėnio akis, jausmai ir klausia miškus, nuolat stebi, kad visi netikėti banditų puolimai būtų atremti.

Puikiausiai matyti malūnas. Kiek artiau, per upelį yra išsitiesę siltas, per kurį eina vingiuotas kelias, rišąs mus su artimiausiu miškeliu.

Pikčias rytą vėjas labai įkyriai puošia karšo veidą. Iš tamsių žeberių išlindęs mėnulis retkarčiais mums mirktelia savo „akimi", lyg ir įpėdamas, kad būtume geral pasiruošę, nes už šio miškelio, pirmame kaime, banditai jau baigia pasikraušti savo grobį ir tuoj pat atvažiuos mūsų kaimo kryptimi. Mes nuo ginklų neatstraukiame. Budime pakaitomis.

2 val. nakties išlenda iš miškelio 7 banditų pastotės. Juodi taškai greitai didėja ir auga. Pirmosios 5 pastotės vėjo tempu lėdyno prieš mūsų ginklų vamzdžius. Pilnas tilas važiuotų banditų vos išsilenka. Banditai nė nepagalvojo, kad čia jiems bus kelio galas. Atsitamus buvo daugiau, negu puikus. Renkos vis kiečiau spaudžia ginklus. Kas sekundė laukiame vado komandos.

— Ugnis! — pasigirdo labai šoliMas ir žemas vado balsas.

Nuo mūsų ginklų salvės sudrebėjo oras ir krūptelėjo miškelis. Pasausi banditų arkliai stojo piestu, o nukautieji banditai per tilto bortą vertėsi į sriaunaus upokšnio vandenį.

Sužeistųjų riksmas liudijo, kad mūsų ugnis buvo taikli. Banditai pakrikę ir slėpnai atsisaudydami, šliaužė miškelio kryptimi. Iš olo matėme kaip sniegu šliauždami oandiai kartu velka ir savo kelis sužeistuosius.

Dar truputį ugnies, ir veržėmės pirmyn į kaimą. Apsupame. Puikus grobis! Visos 7 pastotės ir visas jų šventinis grobis mūsų rankose. 5 arkliai nukauti vietoje ir 2 gyvi paimti. Ratuose radome: 150 kg kiaulės, 12 avių ir gyvų, pirštėlių veržimo, bulių. Be to, kiekviename vesnos buvo rasta po kelis centnerius javų ir miltų. Dar užtikome visą bėdną „rusišką dzino" naminėse. Jei kuris degtindaris atsisako jiems išvaryti, tokį „nepakluusnųjį" tuoj suturinko. Pas banditus „teismas" trumpas: Stalino vardu... ir nagas nie prie pakaušio.

Išgąsdinta karvė nutrūko nuo veržimo ir tiesiai užlėkė ant mūsų būrininko.

Kova baigta. Vado įsakymu viską sutvarkome ir laukiame ryto. Ryte tikimės revanšo. Mat, už atmtą grobį banditai negalėjo mums simpatijų jausti.

Taip ir buvo. Gerai šausius, apie 8 val., vėl iš miškelio išlenda 1 banditų pastotė. Daugiau pastočių nematyt. Jau iš tolo pradeda mus apšaudyti. Mes puikiausiai supratame ją didelį žirdies skausmą ir todėl ir bai „užjaučiame draugus" — ta proga iš visų savo ginklų pasiuntame mūsų „nuoširdžiausią užuojautą". Tuoj vienas banditas mėstamasi suželdžiamas, o kiti greitai apsuka veižimą ir dingsta miškelio tankumynuose.

O mes visi su atimtu gausiu bandity „transportu" jau skdime rankose ir laukiame vado komandos vykti į savo nuolatinę stovėjimo vietą.

— Pirmyn! — nuaidi vado komanda.

Sujuda ligiausia veižimų vora, o mūsų kapitonas savo lengvu tenoru užtraukia lietuviškę dainą. Visa kuopa iš jaunų krūtinių vadui pritariame:

„Kur bangas bučiuoja,
Aukstinė saukia.
Ten dainuoja sesės linksmai"...

Gauta žinių, kad rusų kaime G. R. dažnai apsilanko banditai. Vienas būrys skubiai vykstą į minimą kaimą. Išsistatome sargybas ir laukiame atvažiuojančių banditų. Praėjo temti. Kaimyninuose kaimuose smarkiai pradėda loti šunes. Tai pirmas ženklas, kad „svečiai" jau nebetoli. Priėmimo „vietui" pasiruošiame ir nekantrai laukiame.

Neapsirinkame. Kelios pastotės jau ištolo juoduoja. Prisiteidžiame arti. Kada puikiai matyti veižimuose sėdintieji ginkluoti banditai, tada jiems atidengiame karštą ugnį.

Banditai pakriko. Nebuvo jiems laiko net nė šūvio šliesti. Lėčia 4 išgąsdintos pastotės į mūsų kaimą Sulaškome. Vėl puikus grobis! 3 bekonai jau „uždirbti".

Vieni kitiems nė nepadėkoję, paimame grobį be jokio „pakvitavimo" ir tiesiai apsaudžiame namo. Puikiai žinom, kad pervykus namo vėl mūsų laukia sunkūs ir atsakingi uždaviniai. Nespėjus grįžti namo, vėl gauname naujas uždavinys.

V. kaime esą daug banditų, kurie rengiasi plėšti kaimą. Nuvykstame. Priešai kaimą susitinkame banditų patrulius. Susišaudome. Banditai, nespėję net pakiaušti ar „svoj". viską palikę, pabėgo.

Tęsiridus šūvius, kuopa skuba būriui pagalbon. Tačiau atbėga uždusęs pilietis ir pranešą, kad 1 B. kaimą atvažiavo banditai. Bėgte nubėgame į minimą kaimą, bet banditų jau neberamdame. Banditai pabėgo S. kaimo kryptimi. Vėl bėgte į S. kaimą. Susiję, suplukę pasiekiame kaimą.

S. kaimo gyventojų pasitenzuojame, ar nebuvo ir ar nepravažiavo banditai. Sužinome, kad banditai pagrobė vietos gyventojų vadovų, dar pasišvaistę ar nebuvo lietuvių policijos, ir greitai spruko V. kaiman.

Įkyrus lakstymas. Jau kuopa prie V. kaimo vartų, bet jokių banditų nesusitikome. Tuoj susirišame su būriu. Paaiškėja, kad čia tie patys banditai, su kuriais būrys susitiko. Kitos gaujos nebuvo. Vykdome uždavinį toliau. Apsupame kaimą.

Palikai ją tėviškės sodyboj, —
Čia armonikę tu palikai. —
Ech, tai grojai vakarą vėlyba,
Kad net plyšdavo girios, laukai!

Ir senam tėviškės atšlaime
Susirinkdavo kaimo jauni.
Tu jiems grojai didele laime,
Taip skambėjo dainelė švelni.

Grojai mylimai savo mergaitei,
Su armonika jai net pirkais. —
Vienąkart pasiryžęs išeiti,
Tu armonikę, ją pamirštai...

Tau dabar ne armonikos balsas
Ir ne muzika jos nuostabi. —
Tik granatos, kulkosvaidžiai aišės,
Kai su ryžtu į mūšį skubi.

Bet mes tikim — tu vėliai surpsi,
Vertas didžio karžygio garbės —
Ech, tada, tai žydės sodo vyšnios
Ir armonika tavo skambės!...

O, kad tavo, Staline, burna būtų didesnė.

VLADAS PŪTVIS-PUTVINSKIS

15 METŲ NUO JO MIRTIES

Sakoma, kad tauta yra tokia, ko jį veria. Ir vadas tauta turi tokius, kokių jį yra nusipelnusi.

Lietuvių tauta didžiuojasi turinti Vladą Pūtvį-Putvinskį, kuris, atlikęs istorinių ir svarbius darbus, mirė 1927 m. kovo 5 d., vadinas prieš 15 metų.

Vladas Pūtvis buvo vienas tų asmenų karšto lietuvių, kuris, nors gimė ir augo svetur, bet jau ir anksčiausiose atodo save — lietuvį. Siauliuose, Jelgavoje jį stipriai paveikė ir tikrąjin lietuviškan kelian atvedė Povilas Vilinskis, Augustinas Janulaitis, Vincas Kalnietis ir kt. Pūtvis greitai susiprato ir visur pradėjo naudoti lietuviškąją kalbą ir kitus ragino tai daryti.

Jau XIXa. pabaigoje — 1899 metais — VL. Pūtvis tvirtėsė — Graičiųkų dvaras — liko lietuvių inteligentų susibūrimo centras. Ten būdavo Antanas Smetona, Petras Avižonis, Gabrielė Petkevičaitė, Žemaitė ir kt., o lietuvių kalbos ten kalbėjo net ir Jablonskis Graužikonse paraše pirmą lietuvių k. gramatiką, kuri ir dabar tebėra mūsų rašomosios k. pagrindas.

Kadangi tais laikais viešai lietuviškai veikti nebuvo galima, todėl Pūtvis-Putvinskis įsijungia į konspiratyvinį darbą. Graužikonse ir kt. aplinkinėose dvaruose steigia slaptas lietuviškas mokyklas, ir Prūsinės gubernijos carėstinės Rusijos drandžiama lietuviškų spanda. Už tai jis buvo rusų areštuojamas, lalkomas kalėjimuose, ištremiamas Rustios gilumon.

Didysis karas Pūtvį pakartotinai nubloškia dar toliau nuo gimtinės ir grįžta tik 1918 m. Ilgo velkimo metu jėgos dang prakilus, apie save tuojau suburia grąžų tautiečių būrį.

1919 m. Kaune organizuojama pagelbinė kariuomenė, kuriems vadoval (Mataus Šalčius, A. Vienuolis, Ad. Klimas) reikėjasi Pūtvį-Putvinskį, praėydami perimti idėją ir įgyvendinti sumanymą. Tada paaiškėjo, kad Pūtvis, tą idėją ne tik mėstyse turėjo, bet ir konkrečiai buvo įgyvendinęs: be savojo būrio — turėjo tam tikrą, pirmai pradžiai labai branęą, ginklų atsargą, turėjo dubuvo įsteigta Saulių Sąjungą.

Vladas Pūtvis-Putvinskis, kaip ir daugelis didžiųjų vyrų, buvo plunksnos žmogus. Jo raštai, išleisti dviejuose tomuose, stepia daug gilios skaidrios išminties. Tenai daug grąžių ne tik sakinių ar minčių, bet išties kūrinėlių, ras kiekvienas.

Pūtvio-Putvinskio įkurtoji Saulių Sąjunga labai didelę reikšmę įrijo 1941 m. vejant bolševikus iš Lietuvos. Tuomet visi buvę Pūtvio vaikai — viši buvę šaulių ir šaulės — išties 100.000 armija stvėrėsi ginklo ir padėjo vokiečių kariuomenei vyti iš Lietuvos bolševikus. Tai buvo Lietuvių tautos atsakymas visam pasaului dėl komunistinės Maskvos okupacijos. Tada aigijo Pūtvio-Putvinskio idėja, tada jį ugnimi sulipenojo, kad lietuvis vėl būtų vertas laisvės ir gerbės.

Algirdas Gustaitis

A. A. JUOZAS STROPUS

Vasario 15 d. saugojant geležinkelį, nuo niekčingos ir žiaurios banditų rankos žuvo eil. Juozas Stropus.

Velionis gimė 1907 m. sausio 7 d. darbininkų šeimoje. Atlikęs karinę prievolę Lietuvos kariuomenėje ir paleistas į atsargą, priklausė Saulių Sąjungai. Prasidėjus vokiečių - sovietų karui, eil. Juozas Stropus organizavo lietuvius partizanus ir padėjo vokiečių kariuomenei kovoti su bolševikais. Būdamas suaptręs lietuvis ir žaidęs krepšinį Kaune, jis, stojo savanoriu į Lietuvos apsaugos dalinius.

Vasario 19 d., dalyvaujant bataliono vadui, rytio karinėjosi, apsaugos dalių orkestrui, ginklo draugams ir didžiulei minėi žmonių įvyko laidotuvės.

Orkestrui grieštant gedulingą maršą, visa minia žmonių susikaupusi pajudėjo iš vietos ir gedulinga eisena nusitęsė apie pusę kilometro. Po pamaldų karstas buvo palydėtas į V. katalikų kapines. Karo kapelionas pasakė atsisveikinimo, atsisveikinimo žodį tarė bataliono vadas, pažymėdamas, kad tai buvo taurus ir susiprantęs lietuvis, ir pamilęs savo krašto, dėl kuriо ateities ir paaukojo savo gyvybę. Orkestrui grieštant „Marija, Marija", buvo supiltas naujas lietuvio kapas, kurio paskendo gėlėse ir vainikuose.

Gr. A. Baltrušaitis

NEAIŠKI ELUTĖ

„Kario" Nr. 8 spausdinant dainą su gaidomis, antroj eilėj ir viršaus išėjo visai neįskaitoma elutė. Manantiems šią dainą dainuoti čia minimą elutę pakartojame: „Ir vėl patekės naujas rytas". Prašome šią elutę į savo turimą „Kario" egz. įsirašyti.

Nesimetyk, čia nejuokai!

Mūsų kuopa gavo uždavinį užimti kaimą, kuris buvo apie keturis kilometrus nuo mūsų stovyklos. Jau iš vakaro paruošėme savo ginklus, taip pat lekeriuose pristatėme savo aprangą, kad žygio metu neturėtų kojų. Viskas sutvarkyta kaip reikiant ir nuėjome gulti laukiamai rytojaus dienos. Tuo tarpu rasiboda gyventi tame pačiame kaime.

Rytą apie 3 valandą budintis kiekluoją ir ruošiamės naujam žygiui. Po valandos jau turėjome užsikiavę ir laukėme komandos. Alyko kuopos vadas, paaiškino uždavinį ir kuopa išžygiavo miško link.

Po pusvandinio žygio pasiekėme upelį, kuris teėėjo pamiškė. Per upelį jokio tilto nei liepto nebuvo, matyt, priešas sunaikino. Mūsų kuopos pionieriai tuojau griebėsi darbo ir per pusvandinį liepias buvo rutiestas apie 15-ką metrų ilgio, o plotis nesvarbu.

Prasidėjo žygis per liepią. Vieni eina, o kiti įvairius juokus krečia ir seka, kuris pirmas išmatuos upės gylį. Atėjo ellė gr. K. eiti, kuris daugiausia kitus sekė ir juokus krėtė. Gr. K. nupučia pelenus nuo papiroso ir žengdamas ant liepto, pasukęs galva, garsiai sušunka: „Aš juns parodysiu kaip reikia liepu eiti!" Gr. K. dar nebaigęs sakinio, neteko lygsvaros ir... likusią liepto dalį turėjo baigti upe. Buvusieji ant kranto plyšo juokais iš jo pavyzdžio, „kaip reikia per liepą eiti". Upe buvo negili, tik iki dantysų iakomo papiroso, kuris tuojau užgesė. Likusieji daugiau neberodė pavyzdžių ir juokų nebekrėtė.

Persikėlę per upę, tęsėme žygį to liau. Perėjome mišką ir sustojome numatytoje vietoje. Kuopos vadas paaiškino uždavinį, kaip reikės užimti kaimą, jėgų jame bus įsitvirtinęs priešas. Pirmas būrys eina pamiškę, kairiąja kaimo puse, o antras būrys iš dešinės. Slenkame pridengdami kulkosvaidžių tratėjimą, matyt, pirmasis būrys susitiko su priešu. I mus dar nešauda, todėl mes slenkame arčiau kaimo.

Sekame kaimą pro žiūroną ir matome priešo apkasus, bet iš tų apkasų niekas nešaudo. Matyt, priešas, nenorėdamas būti užpultas kaime, įsitvirtino pamiškėje, kad galėtų gerai nuo pabėgti. Pasiunčiame žvalgus į kaimą. Žvalgai duoda ženklą — priešo nėra. Slenkame arčiau ir užimame priešo apkasus. Pirmasis būrys kaunasi iš kairiojo šono. Mes iš apkasų matome pamiškėje kitus priešo apkasus ir į juos paleidiame ugnį iš kulkosvaidžių. Priešas tuo pačiu ir mums atsako. Paleidiame į darbą ir minosvaidžius. Siekėjas pranešė, kad sviedinial tenta mums ir priešo apkasus. Matome, kaip priešas kėlė ugniavietę ir kitokį jo pokštę judėjimą.

Pirmasis būrys spaudžia priešą iš šono ir puola jį. Priešas paleidžia pragarišką ugnį i visas pusas ir jo minosvaidžiai sviedinial pradėjo krėsti visai arti mūsų apkasų. Žvmės šėkelos ir gaudesys, krinta tiesiog mums ant galvų. Gr. K. šaukia šalia gulinčiam draugui: „Nesimėtyk, čia ne juokai!" Eil. P. atšaukiasi, kad žemės krinta, šėkelos sprogusių sviedinių, o jis visai nemėtąs. Gr. K. juokiasi ir atsiprašo eil. P., kad berkeilaičingai jį užpuolęs.

Gr. K. sėdasi į apkasą, tešlo po kėšenius pypkės ir bursai ant savo šautuvo, kad bešaudant primušė jam petį. Suranda pypkę, užtraukia porą dūmų, keliasi prie šaudymo angos ir užtraukia juokinga daina, paslepdamą Staliną ir žydus: „Turi Staliną žydę Sorę, kurl... Sorė šaukia, kaip čia bus, kai jau Stalino nebus". Gr. K. priturėjo kiti draugai ir prastėjo tikras choras. Tuo laiku šaudymas buvo sustojęs iš abiejų pusių ir daina toli girdima. Ir priešas ligirdo dainą ir, matyt, labai pasiglumino, nes vėl atidarė pragarišką ugnį i mūsų apkasus.

Netrukus atvyko mums į pagalbą tankai, kuriems nurodome priešo kulkosvaidžių lizdus. Tankai iš savo pabūkių nutildė priešo kulkosvaidžius ir pradėjo pulti. Puolėme ir mes. Priešas pradėjo šaudyti iš medžių. Mes tuojau supratome priešo gudrybes ir paleidame kulkosvaidžiais apšaudyti medžių viršūnes. Girdime, miško didžiausias rėvas — priešas pradėjo trauktis i miško gilumą.

Po keliolikos minučių užimame priešo apkasus ir suskaitome kelias dešimt jų nukautų. Apkasuose randame palikta šaudmenų, šautuvų, kurių nespėjo išsinešti. Miške irgi radome prisikarsčiusių po medžius priešo lavonų ir žemėje prinėstytą ginklų. Surenkame visa, kas mums reikalinga, ir grįžtame į kaimą, bet miėje kautynės ir nepatyrę jokių auku. Kaime jokio civilio gyventojo neradome, jie visi buvo išbėgėję. Apžiūrėjome patalpas ir laukėme pietų.

Kai jau pietūs kunkuliavo katilę, o apie katilą užsėdę kariai pasakojo dienos pergyvenimus ir krėtė įvairius juokus, staiga ligirdome pavos ius signalą. Sokome bėgti i apkasus, bet turėjome glaustis prie žemės, nes priešo kulkos i pradėjo žvimbti po stovyklą. Priešas atsilko i pamiškę ir netikėtai mus apšaudė. Mūsų kulkosvaidininkai irgi paleido staigią ugnį, o mes visomis keturiomis nušliaužiame i savo apkasą.

Kautynės vyko neilgai. Priešo žvalgai atslinko, apšaudė ir vėl persuko miško gilumoje. Miške rasdėjęs radome vieną nukautą kulševiką, kuris, matyt, buvo vyresnysis, nes munduro apykaklėje buvo trys trikampės žvaigždutės.

Grįžome vėl prie pietų gamybos, nors katilbas buvo sušaudytas, vienduo išbėgęs ir ugnis užgesusi. Vėl pradedame iš naują virti. Susirandame kitą katilą, perdedame ugnį ir vėl verdame. Po valandos pietūs buvo paruošti. Renkamės prie katilo, dalinamės skanią kviečiena, o gr. K., grauždamas kaulą, juokauja ir pasakoja istorją apie nelaimingą avinėlį. Kiti juokiasi ir dar padaliną — taip ir baigiasi dienos įspūdžiai, o rytojaus dieną laukiame naujų.

Psk. Kraučonis

Kuopos virėjas

Saunus vyras tas mūsų kuopos virėjas. Augalotas, petingas, stambus, apsukrus, žodžiu, pavyzdingas Suvalkijos lygumų sūnus.

Kairiojo aparno kai kurie vėliau kuopon atvykę žalūkai neretai prasistardavo, jog Algis taip suaugo tik virėjų likos. Tačiau kuopoje buvo keletas Algio draugų, kurie jį pažinojo nuo mažens. Su jais drauge Algis stojo Lietuvos kariuomenėn, buvo viename dalinyje bolševikmečiu. Pasiėmė drauge įvykio ir į Rytus, kur jie jau praleido daugiau kaip pora metų. Jie tad ir neleisdavo jiems „žlaptukam" tvirtint, jog Algis ėmus platyn jų visų saikaiton.

Kuri gi iš tikrųjų buvo Algio stambumo ir augalotumo priežastis?

— Gal tai paveldėjimas? — Algio tėvas buvo taip pat stambus.

— Gal derlingoji Suvalkijos žemė, kuri jo tėvo, o prieš karą ir jo paties, geral išpurenta atnešdavo gera derlių.

Bolševikams atėjus dėl tos mielosios žemėlės vidutinio hektarų skaičiaus jo tėvas buvo laikomas buože. Pačios geriausios gabalą pagal sodybą „liaudies" bernai atrėžė ir paskyrė bėtemiams, kurie žemės nedirbo ir nenorėjo dirbt.

— Gal gi toji žemė, per kurią ja taip pat liko „buožės vaikui".

— O gal gi ir virėjo užsiėmimas? Juk nepaslaptis, kad Algis puikiai gamina visokius valgius. Ir jeigu kuopos virtuvėn paklidus vištai, žąsiai, paršiukas ar panasus naminis bei laukinis sutvėrimas, tai iš virtuvės jis išėna taip paruoštas, kad paragavusi kuri nors dispirmuota virėja tikriausiai nustebusi paklaustų:

— Kokiu būdu tas kepsnys paruoštas ir pagal kokį recepta dėti prieskoniai?

Algis į tokį klausimą negalėtų nieko atsakyti, nes nežinojo jokių receptų. Visi jo receptai ant jo liežuvio. Algis, kaip Pranciūzijos vyno ragautojas, būdavo tik prilies lietuvį prie valgio ir jau žino, ko jam trūksta, ar ko perdaug. Algio skonis buvo vienintelis receptas visiems kuopos valgiams.

Taigi gal kartais ir tas nuolatinis ragavimas jį tą reikšė? Kas čia dabar gali visa tai nustatyti.

Tačiau ne vien skoningų valgių paruošimo menu pasižymėjo Algis. Dabar juk labai dažnai svarbiau yra ką verda, o ne kaip verda.

—!—

Pamenu, kaip po Kosto nepavyčiusio debiuto virėjo pareigose jas permti buvo įsakyta Algiui, visi jam reikšėme užuojautą. Juk iš kur gi čia dabar padarysi, kad visi būtų patenkinti, jeigu taip sakant, kaip ir nėra iš ko.

Na, bet Algis nenusiminė. Jis, mat, būdamas šemės ūkio mokyklėje ne karta domėjosi valgių virimu. Beveik visuomet po pamokos, kai mergaičių klasei būdavo virimo praktika, Algis skubėdavo į virtuvę paragauti, kuri gerian pagamino.

Dabar jam atėjo proga išbandyti savo jėgas. Jis juk ir tada norėjo įrodyti, jog jis tikrai gerian pagamintų ir už Birutę, ir už Petrutę, ir už Julutę. O kartais pagalvodavo, kad jis galįs ir Onutę nukonkuruoti.

— Gali, kad ji čia dabar nėra, mąstė dar pradžioje savo virėjavimo — ašs jonės įrodyčiau, ką galiu!...

Pradžioje ir Algiui buvo atsitikę nemaža nesklandumų. Tai, žiūrėk, persalė priėmę, Algis skudurus ar vokus sriuboje išvirė. Kitąkart vėl pamirdo kam nors porciją palikti...

Pagaliau Algis taip įprato, kad panašių nuotykių nebepasitaikydavo. Ir tvirčiausias ten tapo ūgudo, jog gamindavo skaniausius valgius ne tik tada, kai būdavo iš ko, bet ir tada, kai atrodė, kad iš tikrųjų belko maitinti tik sausu davinių.

—!—

Karta po dviejų dienų žygio apyplietėję atvykome į viešėkai tuščią, neseniai banditų sudegintą kolchozą. Kai visi kiti, laisvi nuo tarnybos, skubėjome į vienintelę pašiūrę rasti poilsiui vietą, Algis tuo tarpu, nuskubėjo „žvalgyt vietovės".

Nepraėjo pusvalandis, ir šigirdome lyg strenos, lyg trimito, aliarmą skelbianči balsa; taip mums prabėjoje pasigirdo. Pasirodo, tai Algis pusmečio paršeį parsigrioves.

— Ei, Algi, kur tu tą paršą pagavai? — klausiam.

— Anas banditų šnipas, — atšovė Algis. — Mat, tur būt, užuodė blaurybę, kad mes čia turim „sprogstamos" tai ir slampinėja karūmiais, norėdamas apuostinėt, kur stovi.

Po poros valandų nuo lauko virtuvės skiėlo kviečios kiaulienos kvapas.

Mes via siudėvom „deputatą" laukiami Algi, kada galėsime „šlitesti virvelę" prie virtuvės. Netrukus to malonumo ir sulaukėme.

Dėkodami Algio apsukrumui, su pilnais katiliukais garuojančios sriuboa bei pabaigu bekonuko, sėdome ant griuvėsių ir pasigardžiuodami rijome kiaulienos gabalus.

Siuose kokhozo griuvėsiuose apsigyvenome ilgesniam laikui. Įsirenėjome bunkeriuos, vadovėsi, sutvirtėjom gyvenvietę, užmezgėm ryšius. Ir taip buvęs kolchozas užvirė naują gyvenimu.

Mūsų uždavinys buvo laiduoti tiekimo saugumą. Atsaprese postai buvo išdėstyti keliu kilometrų ruože. Vietovė teturėjo keletą uždangų ir sėlėnelių, žiaip gi pasižymėjo rusišku lygumu.

Į postą Nr. 2 Kūčių dieną nugabenti maišą Algiui padėję žvalgynys Juozas.

Į postą Nr. 2 iš kolchozo reikėjo eiti laukų keliuku, pasiėsi pasukti į takelį, vedantį sėlėnėlių pro beržynėlį, už kurio ir buvo postas vyrai. Ten pat prasidėjo ir mūsų kaimynų vokiečių postų sistema. Tuo pat sėlėnėlių kasdieną tiekdavo maistą ir vokiečiai savieiseme.

Kai Algis ir Juozas, nuėję keletą varsnų takeliu, pamatė iš beržynėlio šėneriančius žmogaus siluetus, jiems net į galvą neatėjo, kad šia galėtų būti kas nors kitas, ne savos šautuvo, kad bešaudant primušė jam petį. Suranda pypkę, užtraukia porą dūmų, keliasi prie šaudymo angos ir užtraukia juokinga daina, paslepdamą Staliną ir žydus: „Turi Staliną žydę Sorę, kurl... Sorė šaukia, kaip čia bus, kai jau Stalino nebus". Gr. K. priturėjo kiti draugai ir prastėjo tikras choras. Tuo laiku šaudymas buvo sustojęs iš abiejų pusių ir daina toli girdima. Ir priešas ligirdo dainą ir, matyt, labai pasiglumino, nes vėl atidarė pragarišką ugnį i mūsų apkasus.

Netrukus atvyko mums į pagalbą tankai, kuriems nurodome priešo kulkosvaidžių lizdus. Tankai iš savo pabūkių nutildė priešo kulkosvaidžius ir pradėjo pulti. Puolėme ir mes. Priešas pradėjo šaudyti iš medžių. Mes tuojau supratome priešo gudrybes ir paleidame kulkosvaidžiais apšaudyti medžių viršūnes. Girdime, miško didžiausias rėvas — priešas pradėjo trauktis i miško gilumą.

Po keliolikos minučių užimame priešo apkasus ir suskaitome kelias dešimt jų nukautų. Apkasuose randame palikta šaudmenų, šautuvų, kurių nespėjo išsinešti. Miške irgi radome prisikarsčiusių po medžius priešo lavonų ir žemėje prinėstytą ginklų. Surenkame visa, kas mums reikalinga, ir grįžtame į kaimą, bet miėje kautynės ir nepatyrę jokių auku. Kaime jokio civilio gyventojo neradome, jie visi buvo išbėgėję. Apžiūrėjome patalpas ir laukėme pietų.

Kai jau pietūs kunkuliavo katilę, o apie katilą užsėdę kariai pasakojo dienos pergyvenimus ir krėtė įvairius juokus, staiga ligirdome pavos ius signalą. Sokome bėgti i apkasus, bet turėjome glaustis prie žemės, nes priešo kulkos i pradėjo žvimbti po stovyklą. Priešas atslinko i pamiškę ir netikėtai mus apšaudė. Mūsų kulkosvaidininkai irgi paleido staigią ugnį, o mes visomis keturiomis nušliaužiame i savo apkasą.

Kautynės vyko neilgai. Priešo žvalgai atslinko, apšaudė ir vėl persuko miško gilumoje. Miške rasdėjęs radome vieną nukautą kulševiką, kuris, matyt, buvo vyresnysis, nes munduro apykaklėje buvo trys trikampės žvaigždutės.

Grįžome vėl prie pietų gamybos, nors katilbas buvo sušaudytas, vienduo išbėgęs ir ugnis užgesusi. Vėl pradedame iš naują virti. Susirandame kitą katilą, perdedame ugnį ir vėl verdame. Po valandos pietūs buvo paruošti. Renkamės prie katilo, dalinamės skanią kviečiena, o gr. K., grauždamas kaulą, juokauja ir pasakoja istorją apie nelaimingą avinėlį. Kiti juokiasi ir dar padaliną — taip ir baigiasi dienos įspūdžiai, o rytojaus dieną laukiame naujų.

Psk. Kraučonis

riuo būdu iše galėtų pasveikinti švenčių proga

Abu su tėję savo vokiečių kalbos žinojima, vis dėlto pasveikinimui daugiau žodžių nesurado, kaip:

— Mit Festen! —

Jiems dar bestarian: pasveikinti

Dideli priešo nuostoliai

Į rytus nuo Kerčės ir Krivoj Rogo srityje padarant priešui didelių nuostolių atremti gausūs bolševikų puolimai; priešpoliais išlyginti vietinio pobūdžio prasiveržimai.

Vasario 24 d., per mūsų puolimą į vakarus nuo Zvenigorodkos laimės teritorijos, o vasario 25 d. mūsų kariuomenė išstūmė bolševikus iš stipriai įrengtų pozicijų.

Srityje į pietus nuo Pripetės įvyko atkakliųjų puolamųjų ir ginamųjų kautynių.

Į pietus nuo Berezinos ir į šiaurę nuo Rogačevo vyksta sunkios gynimosi kautynės su tebestiprėjančiu priešiu. Sovietų mėginimai pasitūmėti į šiaurę Berezinos krantą sugniužo atkakliose mūšio kautynėse. Rogačevo vieta, išprogdinus visus įrengimus, naktį į vasario 24 d. evakuota. Toliau į šiaurę mūsų karinėmė priešpoliais atstūmė nasitūmėjusias sovietų pėjėgas ir sunaikino prasilaužusią priešo kautynių grupę. Stiprūs kovos ir kautynių laikinų junginių veiksmai karingosios kautynes ir padarė priešui didelių žmonių bei medžiagų nuostolių.

Vasario 25 d. į šiaurę nuo Rogačevo mūsų kariuomenė po kietų kautynių paslėkė priešą ir gynimosi laimėjima prieš prancūzėnus pajėgomis puolusi priešą.

Vidurinio fronto ruožo užuomazgo srityje įpusnugrį dalys karių su prancūzų savanorių legiono šeštuoju stipresnes bolševikų gaujas, padarė joms kruvinų nuostolių ir pamė didelį grobį. Sunaikintos 43 gaujų vadovybės ir 1.000 bunkerių ir sprūpinimo įrengimų.

Į pietrytius nuo Vitebsko gynimosi kautynėse vyksta su nasrupėjusiu smarkumu. Mūsų kariuomenė pavertė niekais visus priešo mėginimus prasilaužti, užskiedė vietinio pobūdžio siauzimus arba juos išvalė ir padarė priešui didelių nuostolių žmonėmis ir medžiagomis.

Į šiaurės vakarus nuo Nevelio priešas puolė su daugeliu divizijų. Vasario 28 dienos kiekise kovose pasiekta viešką gynimosi sėkmė.

Fronto šiauriniame ruože mūsų kariuomenė kai kuriuose ruožuose toliau planingai tvirtinamasi.

Tarp Pskovo — Lugos geležinkelio ir Pskovo ežero vasario 24 d. sovietai naujomis į kautynes mestomis pėstėjomis pakartojo mėginimus prasilaužti. Jie nepavykę iš dalies per priešpuolius. Mūsų kariuomenė atgavo Peipsso ežero Pirsanjarės salą, toro pripėsas užsidėjęs priešininkai ir iš jos atmėtė, nepaisydami kelių bolševikų priešpuolių.

Narvos srityje vasario 24 d. vėl atgijo kautynės.

Eity savosios puolimas į šiaurės vakarus nuo miesto po kietų kauntynių privedė prie priešo pritelkto per Narvą pasilinimo.

Naktį į vasario 27 d. sovietinisi teroro laikinė vel puolė Suomijos sostinę. Padaryta žalos gyvenamosose srityse ir gyventojai turėjo aukų. Suomių priešlėktuvinė artilerija ir vokiečių naktiniai naikintuvai sunaikino 13 priešo lėktuvų.

Stiprūs kovos lėktuvų junginiai rėmė gynimosi kovas ypatingai ties Krivoj Rogų, ties Stalino — Pskovo ežerų, sėkmingai apšaudydami sovietų pėstininkų bei motorizuotų dalinių žygiuojančias voras. Lėktuvų ginklais bei numetus bombas sunaikinta daug autovežimių ir kelį priešlėktuvinės artilerijos pabūklai.

Rytų fronte per vasario mėn. sunaikinti 763 priešo lėktuvai, iš jų 43 sunaikino sausumos kariuomenės junginiai. Žuvo 60 savų lėktuvų.

Nettuno prietilytje sutelktoje mūsų gynimosi ugnyje sugniužo visi priešo puolimai.

Tolimos kovos artilerija apšaudė Anzio ir Nettuno uostus, taip pat kitas priešo išsikėlimo vietas.

Nuo sausio 24 iki vasario 24 d. per kautynes Nettuno prietilytje pasitraukė 5.721 belaisvis, sunaikintos 212 šarvuočių ir dar 21 išvestas iš rikiuotės, penki šarvuočiai paimti, daugiau kaip 40 pabūkių sunaikinta ar paimta.

Tuon laipsnio, i pietvakarius nuo Aprilijos, apsuptosios priešo pajėgos, maždaug du batalionai, po kelias dienas trukusių kietų mūšių kapituliuoję praėjų ir kauptuvę. Vietoje buvo sunaikintos. Paimta daugiau kaip 650 belaisvių. Per atkaliius susirėmimus iš arti priešui padaryta didžiausių kraujo nuostolių.

Vasario 24 d. vidurdienį Šiaurės Amerikos bombonešių junginiai su stiprią naikintuvų apsauga atliko teroriniu kai kuriu vietų šiauriniėje, vakarinėje ir pietinėje Vokietijoje, puolimus. Ypač Schweinfurto ir Gothos miestuose padaryta žalos.

Naktį į vasario 25 d. britų bombonešių junginiai dar kartą atlikė teroriną Schweinfurto miesto puolimą. Mūsų oro gynybos pajėgos per šiuos puolimus sunaikino 166 priešo lėktuvus, tarp jų 143 keturmotorius bombonešius.

Vokiečių karo aviacija naktį į vasario 25 d. vėl atliko sėkmingą didįjį Londono puolimą.

Šiaurės Amerikos bombonešių junginiai ir vasario 25 dienos metu teisė vietų pietinėje Vokietijoje puolimus, ypač puldami Augsburgo, Regensburgo ir Fuerthо miestus.

Naktį į vasario 26 d. britų teroro bombonešiai dar kartą puolė Augsburgo miestą. Gyvenamosiosiose kvartalusose padaryta žymios žalos. Gyventojai turėjo aukų.

Šiaurės oro gynybos pajėgos per šiuos puolimus sunaikino 136 britų ir amerikiečių lėktuvus, tarp jų 102 keturmotorius bombonešius.

Vasario 26 d. buvo paskelbta, kad kovoje su priešo tiekimu mūsų povandeninai laivai Atlante, Viduržemėjuje ir Indijos vandenyne nuskandino 7 laivus, 35.185 tonų talpos, 11 krovininių burlaivių ir du laivus naikintuvus, kurie lydėjo viliestines. Torpeduoti dar trys laivai.

Vasario mėn. karo laivynas ir aviacija, kovodami su britų - amerikiečių papildomu rydiais, paskandino 26 prekinius laivus bendros 144.185 brt. talpos bei 11 krovininių burlaivių. Pataškus bombomis arba torpedoms sunkiai sužaloti dar kiti 9 prekiniai laivai 200.000 brt. talpos. Reikia manyti paskendus daug šių laivų.

Iš priešo karo laivų paskandintas vienas karo laivas, 15 naikintųjų ir sargybinių laivų, 2 minininkai bei vienas žvalgybinis laivas; sužalotas vienas karo laivas ir keli greitlaiviai.

Kultūrinės naujienos

— Vasario 27 d. Vilniuje po sunkios ligos mirė Vilniaus Vivisiosios Ekonomikos Mokslų Fakulteto Dekanas ord. prof. dr. Alb. Rimka.

— Knygų Leidykla „Sakalas" Kaune šiuo metu spausdina Juozo Povilonio apysaką ir noveilų rinkinį. Knygą numatoma išleisti apie kovo mėn. viduri.

— Vasario 28 d. Vilniaus Miesto Teatre įvyko Vilniaus operos solistės Augalytės Juzės koncertas. Programoje buvo išpildytos vien nogr. St. Simkaus originalios ir liaudies dainos kompozicijos. Iš akompanavo muz. kom. Kavečkas.

— Poetas Ant. Jasiūnas parašė trijų veiksmų komediją „Moterų seklyčia", kur piešiama mūsų miesčionijos praeitis. Paruošė spandaturi ir eilėraščių rinkinį „Tolumų balsai".

— Patirta, kad į Vilniaus Operą atsikelia dirbti iš Kauno žinomi operos daininkai — Aleksandras Kutkus (tenoras) ir Venceviičaitė (mezzo-sopranas).

— Šiemet Studijų Biuras yra numatęs išleisti žurnalisto Aleksandro Merkelio parašytos studijos „Raudonasis teroras Lietuvoje" pirmąjį tomą, pavad. laiką „Judyset". Studija mi ir kiti du tomai. Antrasis bus pavadintas „Išvežimai" ir trečiasis — „LTSR — Lietuvių kalėjimas". Veikalas pasiusi iliustruotas ir dokumentuotas.

— Vasario 29 d. Vilniaus Miesto Teatro Operos spektaklyje „Faust" pirma kartą dainavo Margaritos partį jį dainavo operos sol. J. Jasaitytė.

— Viename žymiausių Estijos žurnalų „Aiakri Naisele" 8, m. Nr. 1 yra atspaudinta Alfrėd Gustaičio straipsnis apie lietuvių prisidėjimą prie kovos su bolševizmu.

— Telšių Teatras vasario mėn. vidurysie išleido Maco Brandos Atestato" premjerą. Režisuo Kauno Teatro aktorė Zalinkevičaitė-Petrauskienė, suvaidinusi premjeroje ir Anos Mate vaidmenį.

— Šiaulių Miesto Teatras šiuo metu išleido premjerą vaikams „Trys draugai". Sia premjera, kaip režisierius, debiutavo to pat teatro aktorius Pinskas. Šiuo metu teatro Tvirbutas baigia ruošti žinoma Mauro Bertando pjesę „Žmogus, kurį aš nužudžiau". Premjera numatoma išleisti šiemis dienomis.

— Panevėžio Miesto Teatras netrukus išleidžia Pirandello dramos „Henrikas IV" premjerą. Režisuoja J. Miškinis, kuris vaidins ir vyriausią vaidmenį.

— Marijampolės Miesto Teatras netrukus išleidžia O. Indigo pjesės „Žmogus ant tilto" premjerą. Režisuoja Kauno Didž. Teatro aktorius A. Mackevičius.

— Vilniaus Miesto Savivaldybė projektuoja išleisti šiedesnį ir pondesnį naują Vakarų Europą Vilniaus vilniaus ir apylinkių planu bei gausimis Vilniaus miesto iliustracijomis. Vadova paruošti Vilin. Miesto Savivaldybo pavedė Kalnėnai.

Kaune išrūpintas leidimas ir ruošiamasi išleisti nemažas leidinys apie mūsų bibliotekas ir aspektiai apie knygą. Leidinį redaguoja žinomas bibliotekininkas J. Rinantas. Numatoma, kad pasirodys kiti dedi jo tomai.

— Vasario 27 d. Vilniaus Didžiojoje Koncertų Salėje įvyksi XXI-ji šį sezoną simfonini koncertą dirivaro debiutantas Vilniaus Muzikos Mokyklos muziko J. Kačinsko vokal mos klasės mokinys, neseniai trusio komp. St. Simkaus sūnus Algis Simkus.

— Vasario 23 d. Šiaulių Miesto Teatre įvyko Šiaulių Miesto ir Apskrities Profesinės S-gos Teatro premjera. Statyta K. Vosyliaus „Valkata". Režisavo J. Zubėnas, dekoracijas piešė Ganusauskas.

Pranešame gimimėms ir pažįstamiems, kad š. m. vasario 2 d. kovoje prieš bolševizmą žuvo technikinės pagalbos kuopos puskarininkai:

Antanas Žeberčiv čius
ir
Zigmas Tiškevičius

Pranešą kuopos kariai

Garbingai žuvo kovoje prieš bolševizmą Rytuose

Stasys Maciukevičius
ir
Julius Karnauskas

Jų šeimoms, giminėms bei artimiesiems reiškia gilausią užuojautą

Batalono karai iš S. miesto

Eidamas tarnybos pareigas žuvo nuo banditų kulkos policininkas

Juozas MORKŪNAS

Jo žmonai ir vaikučiams gilią užuojautą reiškia

Tiškito atsparos punktas

Sportas

— Lietuvių komanda Rygoje „Vytis" savo 15 metų sukakčiai paminėti surengė krepšinio turnyrą, kurame dalyvavo stipriausios Latvijos komandos: Starts, Tis ir ASK ir patapo jubiliatė Vytis.

Pirmas susitikimas buvo US — ASK. Po pratęstosios rungtynės laimėjo ASK 45—40. Antrosios rungtynės įvyko tarp Starts — Vytis. Po lygios kovos laimėjo Latvijos meisteras Starts 32—28. Antrąją turnyro dieną žaidė US — Vytis. Rungtynes laimėjo US. 30—28. Paskutinėse turnyro rungtynėse susitiko Starts — ASK. Rungtynes laimėjo Starts 32—28. Taip būdu turnyrą laimėjo Starts, 2-ra vietą ASK, 3-čią — US ir 4-tą Vytis.

Po turnyro įvyko minėjimo pobūvis, kurio metu buvo įteikta dovanos turnyro dalyviams ir nugalėtojiusiems „Vyties" nariams. Į minėjimą buvo nuvykę keletas sportininkų iš Kauno, kurie sustiprino rytinės Lietuvos sportininkų su kygos lietuvius.

— Dailiojo čiuožimo meisterių L. Zeikaus ir V. Ignatčio sportinio gyvenimo jubiliejų proga (L. Zeikui — 30 metų, o V. Ignatčiui — 15 metų) buvo surengtos Lietuvos dailiojo čiuožimo pirmenybės, kuriose buitiatai pagerbti. Pirmenybėms pravesti šiemet buvo labai sunkios sąlygos (tedas buvo blogas ir apsvęs ninkai negalėjo parodyti savo įprastos formos.

Paseikmės: Jaunių mergaičių grupėje 1 v. — Baugėlaitė M. (Kauno Perkūnas) — 48,5 taškai. Moterų senjorių grupėje — 1 v. laimėjo Kl'mavičiūtė I. (Kauno Perkūnas), surinkusi 87,3 taškus. Moterų meisteriių grupėje 1 v. laimėjo Klimavičiūtė I. (Kauno Perkūnas) — 102,2 tšk.

Vyrų senjorų grupėje 1 v. — Alėšnas (Kauno Perkūnas) 102,6 tšk. Vyrų meisterių grupėje 1 v. laimėjo V. Ignatis (Vilniaus Sardinas — 223,6 taškai. 2 v. laimėjo L. Zeikus (Vilniaus LFLS) — 203,5 tšk. Tenka priminti, kad jubiliatas L. Zeikus dailiojo čiuožimo meisterio vardą pirmą kartą įgijo prieš 20 metų, o V. Ignatis prieš 10 metų ir kasmet iš save ranku nepaleido. V. Ignatčiui teko atstovauti Lietuvą ir užėmė 1935/36 metu studentų SEJL čiampiadoj Rygoje jis laimėjo pirmąją vietą. 1937 metais pasaulinėj studentų olimpiadoj Austrijoj jis laimėjo 6 vietą. Vakare jubiliatai garbei buvo surengtas pobūvis.

— Po trumpos pertraukos Vilniuje vėl įvyko dailiojo čiuožimo varžybos. Paseikmės: vyrų meisteriu klasėje 1 v. — Ignatis 212,7 tšk., 2 v. — Zeikus 182,1 t.

Moterų meisteriu: 1 v. L. Klimavičiūtė, 2 v. — T. Klimavičiūtė.

— Sekmadienį Vilniuje, Prof. Sauliaus salėje Lachmanų meisteris Vaitonis lošė simultaną su 40 lošėjų. Meisteris buvo geros formos ir iš 40 partijų pralaimėjo tik 4 partijas, dvi lygiomis, o visas kita laimėdamas.

UŽSIENIO ŽINIOS

TOKIO. (NL). Septinioji britų indų armijos divizija, kuri yra apgupta į rytus nuo Mayu kalnų, kuriose maistas ir municija yra beveik išsibaigusi, ginklai sunaikinti ir beveik pusė pajėgų žuvusi, yra visiškai sunaikinimo išvakarėse. Daugiau kaip 80% tos divizijos tankų ir patrankų per Japonų savanorių laikinų puolimus buvo sunaikinta ar išvesta iš rikiuotės. Divizija dabar suvarsta į siaurumą ir nikirsta nuo tiekimo kelių. Jos maistas ir municija visiškai baigiasi.

*TOKIO (NL). Per gynimosi kautynes Truko saloje, Karolinų grupėje, du priešio kreiseriai nukandinti. Vienas šių kreiserių pagal dydį galėtų būti ir kautynių laivas Vienas lėktuvnešis ir dar vienas nenurodyto tipo karo laivas sunkiai sužalėti. Be to, numušti 54 lėktuvai. Japonai per sunkias gynimosi operacijas neteko kelių karo laivų transportliavių ir lėktuvnešių.

STOCKHOLMAS (NL). Nors ir delsiant, vis dėlto Londone pripažinta, kad naktį į vasario 21 d. Londono puolimas buvo labai smarkus. Reuteris praneša, kad vokiečių lėktuvų buvo atskrides didelis skaičius. Kitoje Reuterio žinioje sakoma, kad vokiečių lėktuvai „kuri laika" savo puolimą sprogstamomis ir padegamomis bombomis buvo sutelkę į vieną Londono miesto dalį. Londono informacijos biuras konstatuoja, kad Londono uginagesiams ir pagalbos tarnybai teko labai intensyviai dirbti.

BERLIN (NL). Apsupimo metu prie Čerkasų sunaikinta nė 90 Sapsovietinių divizijų dalinių. Kaip sovietų informacijų biuras skelbė, o priešingai — apie 90% apsupime buvusių vokiečių dalinių grįžo į vokiečių linijas.

AMSTERDAMAS. (NL). Eigto vyriausybė paveikė Jungtinių Valstybių vyriausybei protestą dėl pareiškimų, kurie buvo nadaryti senato komisijoje apie žydų valstybės sukūrimą Palestinoje. Protesto nota įteikta Amerikos pasiuntiniui Kaire, Amerikos atsakymas iki šiol negautas. Trako vyriausybė taip pat pareiškusi, kad Amerikos ir Egipto vyriausybė mano sušaukti visų grabų valstybių susirinkimą, kuris reikštų protestą prieš bet kurį viešėjimą Palestinos klausimo išsprendimą.

ŽENEVA. NL. „Lenku tautinis komitetas" Maskvoje paskelbė manifestą, kuriame pasižada „dirbti glaudžiose sąjungose su sovietais ir sukurti kitiems lenkams pavyzdį". Be to, šis komitetas pripažino sovietų teritoriniuę reikalavimus.

STOCKHOLMAS (NL). Prezidentas Rooseveltas paskelbė, kad SSSR pasiuntinybė Prancūzijoj, kuri veikė iro 22 d. buvo atsilankęs Baltuosiuose rūmuose, Rooseveltui teikė Stalino laišką. Prezidentas Rooseveltas atsiašė paskelbti laiško turinį.

ŽENEVA (NL). Anglų savaitraštis „Ednoki Times" taip apie tolesnes paseikmes neseniai laikraštyje „Times" paskelbto klastoto estų ir lietuvių karininkų laiško, kuriame pasiūlė Baltijos kraštų jungimą į Sovietų Sąjungą vadina „laimingiausia" visų išeičių".

Estijos, Lietuvos ir Latvijos egzilinės pasiuntinybės, atsakydamos į tą laišką, paskelbusiose bendrą deklaraciją, pažymėjo, kad tą laišką vardu pasirašusiųjų visiškai nėra Estijos armijos kariškių, o lietuvių vardu pasirašusis, jei toks ir būtų, turės priklausyti sovietiniam „partizanui". Pati laišką trys pasiuntinybės pasmerkė su nurodymu, kad tatai esanti prasinė sovietinė propaganda ir nevertė sukturnumo.

Kaip „Catholic Times" čia pastebėj, tas iš Maskvos įskraičiui „Times" atsiųstasis laiškas esąs juokingas jau seniai žinomos bolševiku melų agitacijos pavyzdys.

SLAPTAS SUOMIJOS PARLAMENTO POSĖDIS. — LAUKIAMA KOMUNIKATO

HELSINKIS. Po pusvalandį trukusio vieloje posėdžio Suomijos parlamentas šiandien 11 val. 30 min. susirinko slapto posėdžio. Ministeris pirmininkas Linkomies perskaitė puses valandos vyriausybės pranešimą dėl padėties, po to prasidėjo pasiskymai, kuriems užsirašė daug visų frakcijų atstovų. Pirmoji posėdžio dalis baigta 12 val. 30 min. Debatai uždarame posėdyje tęs popiet. Apie posėdžio eigą laukiama oficiaiaus komunikato.

PUORUS

Nr. 9 (1223) Vilnius 1944 m. kovo 4 d.

PRENUMERATA metams — 6 RM. pusei metų — 3 RM; 3 mėn. — 1.50 RM. Išsirašoma mažiausiai metų ketviriui, prisilaikant kalendorinės tvarkos, pav: I. — III mėn., IV — VI ir t. t.

MŪSŲ GYVENIMAS

VIETOJ BANDITŲ — LAVONAI

Gauname įsakymą išžvalgyti N. miškų, nes gauctomis žiniomis ten turi būti susibūrusių banditų gauja. Ir šiam uždaviniui, kaip ir kitais kartais, rengėmės gana trumpai,"nes vyrai jau buvo gerai įgudę.

Pradedame slinkti reikiama kryptimi. Nors smulkūs sniego gabalėliai negalėstingai kapoja visų veidus ir dažnai greitai reikia nusimuilėti prie veido priliipusį sniegą, bet vyrai slenka įtempę akis, kad nebūtų iš pasalų miške užkliupti.

Taip vyko kelių kilometrų įtemptas žygs. Pasiekus jau netoli tikslo esančius krūmus, buvo pastebėti pėdsakai, — taokumynuose radome žūtės įsgulėtas vietas ir įvairius likučius, kurie liudijo, kad nepersenai čia būta banditų. Vyrai savo atiduma dar labiau padidino.

Pasiekę reikiamą vietą, randame šiurpą vaizdą: ne vienas mūsiškis

SEPTYNI PUNDELIAI NUO ŠIRDŽIŲ LAIŠKŲ

Neseniai „Kario" redakcijoje gauta iš Lėšiačiavos septyni pundeliai laiškų, adresuotų „Nepažįstamam kariui". Kiekviena pundelio pirmas laiškas adresuotas dalinio vadui, parašytas kun. J. Kriščiūno. Kiti laiškai rašyti Lėšiačiavos parapijos katalikių lietuviškių mūsų kariams, kovojantiems Rytų fronte. Be to, kiekviename laiške, greta nuoširdžių žodžių ir sveikinimų, įdėtas ir mažutis šv. Marijos medaliukėlis.

Kun. J. Kriščiūnas savo laiškuose rašo: „Didžiai Gerbiamas Dalinio Vade! Siunčiu nuoširdžius sveikinimus ir gražius linkėjimus kovojantiems broliams lietuviams Rytų fronte. Linkiu Dievui laminant ir Aušros Vartų Švenčiausiajai Merginai globojant jo kovų sugrįžti į gimtuosius namelius.

Be to, draugės siunčiu Lėšiačiavos parapijos katalikių mergaičių laiškus kovojantiems broliams su trumpučiais sveikinimais ir mažute dovanėle — šv. Marijos medaliukėliu. Prašau juos perduoti savo dalinio kareiviams. Meldžiu Aukščiausiąjį palaimos"

KAUNO RADIOFONO PROGRAMOS PAKEITIMAI

Nuo š. m. vasario 23 d. politinė apžvalga lietuvių kalba, kuri būdavo 16.45 val., bus skaitoma 18.15—18.30 val. Laiko įvykiai, iki šiol buvę mūsų programoje 18.15—18.45 val., nuo vasario 23 d. numatomi 18.30—19.00 val. Žinios lietuvių kalba kurios buvo iki šiol skaitomos 18.45 val., dabar bus 16.45—17.00 val. Nuo vasario 23 d. vietinių žinių skaitytų 19.50 val., nebebus.

Ir fronto kariai aukoja

Neseniai trys mūsų kariai, tarnaujantieji vokiečių dalinuose, per „Kario" redakciją paaukojo: eilinial Petras Jaras ir Česlovas Urbanavičius 40 RM karių kultūriniams reikalams ir eil. Vytautas Grakauskas 188 RM (savo vieą honorarą už „Karyje [dėtus jo rašinius] Lietuvių Kanių ir jų šeimų Globos Vilniaus Komitetui.

SKUODIŠKIAI LĖNKO SUŽEISTUOSIUS KARIUS

„Žemaičių Žemė" rašo, kad Savitarpinės Pagalbos Skuodo valsčiaus komitetas, nužinojęs, jog Rygos ligoninėse yra sužeistų lietuvių karių, suorganizavo tris būrius lankytojų. Pirmasis būrys lankė per Kalėdas. Antrasis būrys, sudarytas iš gimnazijos mokinių ir mokytojų, lankė sausio 5—6 d., o trečiasis būrys — sausio 24 d. Visi lankytojai nuvežė Rygoje galintiems lietuviams kariams daug paketėlių dovanų.

Stebime kiekviena prieše judesį

L. Seibučio nuotr.

ATSISVEIKINANT

Atėjo įsakymas persikelti į S. miestelį. Atvažiavo į mūsų punktą ir kitų punktų draugai. Visi nakvojome paskutinę naktį šiame punkte. O jau iš ryto anksti prasidės kelionė. Nuvykstame į kaimą atsisveikinti su pažistamaisiais, nes jau buvome gerai susidraugavę su vietos žmonėmis. Jie visi pasidarė liūdni, kai sužinojo, jog mes išvažiuojame.

Matyt, banditai irgi norėjo su mumis „atsisveikinti". Apie vidurnakčį netoli mūsų punkto jie pradėjo šaudyti. Mes visi atsikėlėme ir išsidėtėme, bet banditai artyn ėjo. Teda mūsų būrio vadas išsiuntė žvalgybą. Jai dar nėspėjus iš dvaro ribų išeiti, pasipylė šūviai. Žvalgyba irgi netylėjo — atsakė šūviais ir prislinkus visai arti apmėtė priešų granatom. Jai į pagalbą tuo muskudėjo ir kiti kariai, bet kai pagalba atėjo, banditai jau buvo pasitraukę. Už kokios valandos jie dar pašaudė, bet jau ne mūsų puseje.

Išaušo rytas. Atsikėlėme ir pradėjome krauti visą savo turtą. Važiuojame į rytus. Kelias nekoks, arkliai balsiai privargsta, bet reikia pasiekti G. stparos punktą.

Antroji kelionės diena buvo graži, kelias geras. Apie pietus pasiekėme kitą mūsų kuopos vyrų grupę. Jie mus su džiaugsmu pastiko ir pavaišino pietumis. Po pietų jie surengė atsisveikinimą su vietiniais gyventojais.

Trečia kelionės diena kelias kiek ilgesnis. Reikėjo pasiekti M. miestelį. Pakeliui sustojome viename kaime pietų pavalgyti. Apie vakarą pasiekėme miestelį ir sustojame mokyklojo. Be mūsų, dar atvažiavo ir kita kuopa. Vietinė ūpuis pupaskojo, kad čia netoliese buvo didelė banditų gauja, bet pasitraukė į miškus

Kovirtą dieną pasiekėme S. miestelį. Atvažiavo ir kita mūsų kuopos dalis. Vieni kitus apipylė klausimais. Kalboms nebuvo gain. Bet čia mus pasiekia liūdna žinia, kad iš mūsų tarpo buvo nuo banditų kulkos eil. V. D. ir A. Visi truputį susimąsto, nes jie dauginu nebebus mūsų tarpe. Nebebūs kas mus linksmintų, nes eil. A. buvo labai linksmas. Eil. V. D. žemaitis. viską rimtas, bet už tai labai geras daininkas. Ir mes pasižadame mintyse banditams už žuvusiosius draugus atkeršyti.

Penktąją dieną po pietų pasiekėme savo paskyrimo vietą — stparos punktą K. Naują vietą ir nauji žmonės. Bet mes greit su jais spėsprantame ir gyvename vėl, kaip ir kituose punktuose. Naktimis banditai šaudo gretimuose kaimuose, bet pas mus ateiti dar bijo.

Eil. J. Valčiulis

Studentų meno grupė, vadovaujama Jarošeko, aplankė batalioną.

L. Seibučio nuotr.

RUOŠIAMAS SPAUDAI NOVELIJŲ IR APSAKYMŲ RINKINYS APIE MŪSŲ KARIŲ GYVENIMĄ RYTUOSE

Buvęs „PA Balso" vyr. redaktorius Vytautas Kasnimas, šiuo metu esąs Rytuose kaip karo korespondentas, baigia ruošti spaudai novelių ir apsakymų rinkinį apie mūsų karių gyvenimą Rytuose. Kai kurios novelės bei apsakymai jau buvo atspausdinti periodinėje spaudoje. Leidinį manoma išleisti atskirom, nedidelėmis knygutėmis.

L. Kr.

PADĖKA

Ponas T. Tvaronas — Bučiūnų km. Baisogalos val. š. m. I. 26. sveikstančių kuopai paaukojo 300 st. kiaušinių.

Už šį gražų norą pagerinti sveikstančių karių maistą, sveikstančiųjų kuopos kariai nuoširdžiai dėkoja.

Kuopos vadas

NAUJIEJI LEIDINIAI

TECHNIKA. Žurnalas Lietuvos techniškojo gyvenimo reikalams Nr. 1, 1944 m. sausis, Kaunas. Leidžia Technikos ir Statistikos ir Vadybos. Redaktorius dipl. inž. A. Nasvytis. Žurnalo su viršeliais 20 psl.

Turinyje: Dipl. inž. K. Germanas (Technikos ir Statistikos Vadybos Generalinis Tarėjas) — „Technikai", pasiroštant. Dipl. inž. K. Kriščiūnas — Bendros miestų projektavimo gairės. Prof. S. Kolupaila — Jūros nuotolis tie Taurage. Dipl. inž. A. Nasvaukas — Žiemos Tarnyba Lietuvos Sausakluose. Dipl. inž. K. Rimkus — Mūsų upių tyrinėjimų energetiniams tikslams perspektyvos. Dipl. inž. Č. Šalkauskas — Lietuvos upių geologiniai ir geotechniniai tyrinėjimai. Dipl. inž. Galiutas — Lietuviškos statybos terminija. Be to, dar įdėta — Vyriausios Statybos Vadybos organizacija ir vidaviniai kronika ir redakcijos žodis.

Žurnalas daro rimtą įspūdį. Linkime sėkmingai spręsti pasiimtuosius techninio gyvenimo klausimus.

Pranas Skardžius. LIETUVIŲ KALBOS ŽODŽIŲ DARYBA. Vilnius 1943 m. Išleido Lietuvos Mokslų Akademija, Lietuvių Kalbos Institutas. 768 psl.

Šio veikalo sulaukus lietuvių kalbos mokslas susilaukė monumentalaus veikalo, kuriame iš pagrindų nagrinėjama žodžių daryba. Nesimdami čia šio veikalo analizuoti, vis dėto galime drąsiai tvirtinti, kad ko plote gulėjo įvairiai išvartyti, jau prieš keleta dienų nužudytų šių civilių lavonai. Nužudymo žymės rodė, kad jie visi buvo nužudyti kaktinent, nes ju drabužiai, ar draskyti, avalynė išmėtyta ir veidai sužaloti. Kas šiurpiausio — nužudytųjų tarpe buvo dvi mergaitės: viena — 9, kita — 5 — metų amžiaus. Pamačius tokį vaizdą, visiems širdys sudrebėjo, nes sunku įsivaizduoti, kad tai galėtų padaryti žmonės. Tačiau bolševikai tai gali padaryti ir ju sudrebėjusios širdys neradrebė.

Pačių banditų neradome, nes jie buvo pasitraukę. Išžudytųjų artimiesiems padėję surinkti lavonus ir gilėti numodinti tokių žvėriškų darbų, grįžome atgal.

Viršila A. Ivanauskas

SEPTYNIŲ PUNDELIŲ NUO ŠIRDŽIŲ LAIŠKŲ

Neseniai „Kario" redakcijoje gauta iš Lėšiačiavos septyni pundeliai laiškų, adresuotų „Nepažįstamam kariui". Kiekviena pundelio pirmas laiškas adresuotas dalinio vadui, parašytas kun. J. Kriščiūno. Kiti laiškai rašyti Lėšiačiavos parapijos katalikių lietuviškių mūsų kariams, kovojantiems Rytų fronte. Be to, kiekviename laiške, greta nuoširdžių žodžių ir sveikinimų, įdėtas ir mažutis šv. Marijos medaliukėlis.

Kun. J. Kriščiūnas savo laiškuose rašo: „Didžiai Gerbiamas Dalinio Vade! Siunčiu nuoširdžius sveikinimus ir gražius linkėjimus kovojantiems broliams lietuviams Rytų fronte. Linkiu Dievui laminant ir Aušros Vartų Švenčiausiajai Merginai globojant jo kovų sugrįžti į gimtuosius namelius.

Be to, draugės siunčiu Lėšiačiavos parapijos katalikių mergaičių laiškus kovojantiems broliams su trumpučiais sveikinimais ir mažute dovanėle — šv. Marijos medaliukėliu. Prašau juos perduoti savo dalinio kareiviams. Meldžiu Aukščiausiąjį palaimos"

KAUNO RADIOFONO PROGRAMOS PAKEITIMAI

Nuo š. m. vasario 23 d. politinė apžvalga lietuvių kalba, kuri būdavo 16.45 val., bus skaitoma 18.15—18.30 val. Laiko įvykiai, iki šiol buvę mūsų programoje 18.15—18.45 val., nuo vasario 23 d. numatomi 18.30—19.00 val. Žinios lietuvių kalba kurios buvo iki šiol skaitomos 18.45 val., dabar bus 16.45—17.00 val. Nuo vasario 23 d. vietinių žinių skaitytų 19.50 val., nebebus.

Ir fronto kariai aukoja

Neseniai trys mūsų kariai, tarnaujantieji vokiečių dalinuose, per „Kario" redakciją paaukojo: eilinial Petras Jaras ir Česlovas Urbanavičius 40 RM karių kultūriniams reikalams ir eil. Vytautas Grakauskas 188 RM (savo vieą honorarą už „Karyje [dėtus jo rašinius] Lietuvių Kanių ir jų šeimų Globos Vilniaus Komitetui.

SKUODIŠKIAI LĖNKO SUŽEISTUOSIUS KARIUS

„Žemaičių Žemė" rašo, kad Savitarpinės Pagalbos Skuodo valsčiaus komitetas, nužinojęs, jog Rygos ligoninėse yra sužeistų lietuvių karių, suorganizavo tris būrius lankytojų. Pirmasis būrys lankė per Kalėdas. Antrasis būrys, sudarytas iš gimnazijos mokinių ir mokytojų, lankė sausio 5—6 d., o trečiasis būrys — sausio 24 d. Visi lankytojai nuvežė Rygoje galintiems lietuviams kariams daug paketėlių dovanų.

Tėvynė ir frontas artėja

Daug lakių žodžių kalbėta apie konkretų bendravimą tarp Lietuvoje likusių nutiečių ir t. Rytus išvykusių brolių, kūrie su visuomet paruošiu ginklu gniuždo raudonųjų banditų piktusius kėslus. Be įvairių įstaigų, organizacijų ir atskirų asmenų pasiųstų Rytuosna dovanų — knygų, tautinių ženklukų ir kt. pavidalų buvo įsteigtas net Fronto Teatras, kurio pagrindinis uždavinys buvo aplankyti karių dalinius, nešančius kietos pareigos tarnybą toli už Tėvynės ribų. Veltui laukė kovotojai menininkų iš Lietuvos.

Bet štai, vieną žiemos dieną Rytuose tarp bunkerių pasirodė mėgėjų menininkų kolektyvas. Tai Vilniaus Priešgaisrinės Apsaugos Tautinis Ansamblis, kuris, vasarą aplankęs visą Vilnią, davęs ellę koncertų Vilniuje, tarp jų ir sveikinęs bei sužeistiems įvairių tautybių kariams (lietuviams, vokiečiams, estams, latviams, ukrainiečiams, ispanams), staiga atsiradęs Rytuose, kad ten lietuviška daina, lietuviškų tautinių šokių, lietuviškų valdinimėlių ir lietuviškų jumorų primintų gimtosios pastogės dienas ir bent vaiandėlę gražiųjų gražiojon praeitin.

Kiek sąlygos leido, buvo aplankyti visi galimi stramos punktai ir įmanomai pasiekiami batalionai. Koncertai salėse, menkutėse palapose ir judri daina, net šaltame bunkeryje nutiesė tikrai glaudų kontaktą tarp fronto ir Tėvynės.

Vilniaus Ansamblis, davęs gražų koncertą visiems kitiems mėgėjų ir profesionalų junginiams (o jų yra tiek daug ir tokiais skambiais vardais), tikėtina, ir toliau eis vis naujų reikšmingų laimėjimų kelitu.

G. A.

Vilniaus Priešgaisrinės Apsaugos grupė pas karius. Viršuj: su batalijono vadovybe ir jai įteiktomis dovanomis. Kairėj: su vienos kuopos kariais. Apačioje: mergaitė prie automato.

J. Itn. Vizgirdos ir A. Gustaičio nuotr.