Kaina 10 Pf.

KARYS

Nr. 47 (1209) Vilnius, 1943 m. lapkričio 20 d.

LIETUVIŲ KARIŲ SAVAITRAŠTIS

Eina nuo 1919 m.

LEIDŽIA LIETUVOS SAVISAUGOS DALIŲ STABAS; Vyr. redaktorius kpt. Simas Urbonas; Redakcijos ir administracijos adresas: Vilnius, Jėzuitų g-vė Nr. 3; telefonas per Vilniaus karikų; Vyr. redaktoriaus — 22. Redakcijos ir administracijos — 24. Spauda: Kauen - Wilnaer Verlags — und Druckerei G. m. b. H. Wilna, St. Annenstr. 3. Ruf 15-66

LAPKRIČIO 23-OJI

Kultūringos, krikščioniškosios Europos ir visa kruvinai griaunančio bolševizmo grumtynių įtempime lietuvių tauta kietai susikaupusi prisimena mums didžiai svarbią lapkričio 23-ją dieną. Tą dieną 1918 metais Lietuvos Taryba Sostinėje Vilniuje davė pirmąjį įsakymą kurti atgaivinamą Lietuvos ginkluotąją pajėgą — mūsų kariuomenę. Baisioje bolševikinės revoliucijos audroje liepsnojąs Rusijos milžinas savo nuskurdusiomis gaujomis pradėjo brautis į mūsų žemę. Nežiūrint šimtmečių priespaudos ir vergavės, amžiais kovojantį mūsų tauta staiga pajuto galinga senolių dvasią ir gaivališkai griebėsi ginklo, kad užstotų kelią siaubingajam bolševikinėms Rytų amarui. Ir taip lapkričio 23-sios dėka pradėjo augti mūsų savanorių kūrėjų daliniai, atgijo Lietuvos kariuomenės pulkai, o 1919 m. pradžioje besiorganizuojanti jauna mūsų kariuomenė jau susikovė su raudonaisiais, ypač ties Kėdainiais, Jėznu, Alytumi. Pirmieji laimėjimai ir pirmosios kraujo aukos degė uždegė visą Kraštą, o kovojanti atgijusios Lietuvos kariuomenė virto neišdildoma istorine realybe. Galingosios istorinės Lietuvos ainiai vėl ginklu ir krauju savanoriškai stojo ginti lietuvio laisvę ir garbę.

Taigi jau nuo 1919 m. vasario mėnesio lietuvių tauta stojo į žūtbūtinę kovą prieš žydiškąjį bolševizmą. Nuo anų taip patį dienų užsimezgę ginklo brolystė tarp lietuvio ir vokiečio kario, nes, kol sustiprėjome, vokiečiai ne kartą padėdavo menkai ginkluotiems lietuviams *prieš bolševikus*. Toliau Nepriklausomybės kovų ugnyje išnugusi ir užsigrūdinusi Lietuvos kariuomenė virto visos tautos Tėvynės meilės ir laisvės ryškiausiuoju simboliu. Nesiimsime čia dabar nagrinėti tos milžiniškos moralinės lietuvių tautos stiprybės, kurią daugiausia išugdė didžioji tautos mokykla — kariuomenė. Nėra jokio *reikalo įrodinėti, kad tik* sveikos lietuviškos karinės dvasios dėka lietuvių tautos masė nepajudinamu mūru išsilaikė siaubingaisiais raudonojo teroro metais. Pagaliau kas, jeigu ne pirmieji mūsų kariuomenės savanoriai kūrėjai ir jų amžinos atminties dvasia uždegė lietuvių tautą 1941 m. birželio mėnesį, kad per kelias dienas vokiečių *Wehrmachto* pusėje atsistojo per 100 000 mūsų partizanų, drauge su atsipalaidavusiais lietuviškųjų dalių likučiais?

Nors tragiškasis Lietuvos kariuomenės likimas ir nelėmė, kad ji, kaip vienalytė pajėga, kovotų prieš bolševikinę Sovietų Sąjungą, tačiau, nežiūrint to, tūkstančiai ginkluotų Lietuvos vyrų kaujasi su šiuo baisiausiu Lietuvos priešu jau trečiuosius metus, išsibliškę didžiuliame

Rytų fronte ir jo užnugaryje. Tai mūsų Savisaugos batalionų, Statybos batalionų ir Wehrmachto talkininkų kariai. Tai lapkričio 23-ąją gimusios mūsų kariuomenės nenutrūkstą ryšiai, tai paskiri mūsų ginkluotos vyrijos reprezentantai, tai mūsų baltojo Vyčio ir miesiosios trispalvės nešiotojai *toliausiose ir klaikiausiose* Rusijos platybėse. Kol gyvena, žygiuoja ir kaujasi Lietuvos karys, tol gyva ir gaji yra ir Lietuva. Taurioji karių tautos tradicija šaukia mus ir toliau savyje jausti gyvą Lapkričio 23-sios dvasią ir eiti nesvyruojant tiesiausiu keliu. Tas kelias yra senas ir aiškus: žūtbūtinė kova prieš bolševizmą. Juo labiau šiandien, kada kruvinasis siaubūnas dar tebegrasė Europai, o pirmiausia mūsų žemei. Tik jis dar piktesnis, pasiutesnis, įtūžęs iki sužvėrėjimo. Įtūžęs už *mūsų tautos parodytą geležinį* atsparumą, už mūsų karių ir partizanų jam surengtas „išleistuves"...

Minėdami šią reikšmingą 25-rių metų atkurtos Lietuvos kariuomenės sukaktį, savo *jausmais ir visa širdimi* mes siejamės su senosios, galingosios Lietuvos kariuomenės dvasia, su jos gražiomis, prasmingomis tradicijomis, su didingomis mūsų narsiųjų kunigaikščių, mūsų genialių karo vadų figūromis. Amžių glūdumoje besislėpianti Lietuvos kariuomenės *įsikūrimo* pradžia uždega mus didybės ir lietuviškojo pasiryžimo *ugnimi — garbingai* tęsti toliau neišmatuojamam istorijos labirinte mūsų senosios ginklo pajėgos didžius žygius. Epochinė tautų kova su bolševizmu reikalauja ir dar gali pareikalauti kraštutinio mūsų kovojančios tautos įrodymo, kad drąsiai, garbingai einame savanorių kūrėjų ir partizanų pėdomis, kaudamiesi ir aukodamiesi, *kad laiminga ir laisva* gyventų LIETUVA.

LIETUVOS KARIUOMENĖ PARADE

PIRMOSIOS KOVŲ AUKOS

S. m. lapkričio 23 d. minėdami 25 metų sukaktį, kai oficialiai buvo atgaivinta Lietuvos kariuomenė, kuri, nespėjusi dar susiorganizuoti ir sustiprėti, tuoj buvo priversta stoti į sunkias kovas prieš iš Rytų atsiplėnančias bolševikines gaujas, negalima tylomis praeiti ir pro pirmąsias mūsų aukas. Ypač, *kada tos aukos* lietuvių tautoje lieo simbolinės, visad primenančios, kad turime amžiais budėti ir kreipti savo įvilgnius į tą puse, iš kur nuolat mums grėsė pavojai.

Rytų imperializmas, besiskverbiąs į vakarus, negalėjo ir negali atsiskyti savo užgrobimo planų. Ar jis caristinis buvo, ar raudona kauke prisidengęs, bet siekė vis tų pačių tikslų: mus sunaikinti ir mūsų žemėje amžiams įsivėjapatauti.

Raudonasis Rytų imperializmas tikėjosi lengviau su mumis apsidirbti. Jis slinko į Lietuvą ne tik jėga, ginklu ir teroru, bet ir apgaule, klasta. Jis skambiais apgaulingais šūkiais tikėjosi lietuvių tautos vienybę suskaldyti, lietuvį sukurstyti prieš lietuvį ir čia, mūsų pačių žemėje, rasti sau talkininkų lietuvių. Tėvynės ir tautos judų. Bet apsirko! Be vieno kito nelietuviško elemento, Tėvynės duobkasių nesusirado. Ir ūkininkas, ir darbininkas, ir inteligentas bei moksleivis mėčjo / lietuvių savanorių eilės ir jose stojo *atkakliom kovon prieš bolševizmą.*

Vali pažvelgiame / visą eilę 1919—1920 metais mūsų žuvusiųjų, ir / pačias pirmasias aukas, aiškiai matome, kad tai darbo ir vargo žmonės, kurie šaltu ir rimtu protu moka atskirti, kur aiepiasi svetima klasta, nors ir viliojančia propaganda pridengta, ir kur yra tas *kelias*, vedantis į šviesesnį Tėvynės rytojų.

Prisiminkime savo pirmąsias aukas ir nors trumpai permeskime akimis, kas jie buvo ir kokiomis aplinkybėmis jie paaukojo savo *gyvybes* dėl Tėvynės ateities.

PARTIZANAS ALEKSAS VAINAUSKAS

Jis buvo neturtingų dvaro kumečių sūnus. Jų šeima buvo didelė — nei 10 vaikų, todėl vargo iš pat mažena užteko. Iš pat mažens tarnavo pas ūkininkus, o kiek paūgėjęs *išvyko* į Rygą uždarbiauti. Čia jį užkupo Didysis karas ir 1915 m. buvo pašaukiąs / rusų kariuomenę ir dalyvavo kautynėse, buvo sužeistas.

Rusiųoj pažinęs bolševizmą, 1918 *m grįžo / savo tėvikę — Linkuvas val., Šiaulių aps., ir čia stojo / kovoje tarnyba. Vėl bolševikai prisiartino prie jo tėvikės, Al. Vainauskas ginklu stojo prieš juos.*

1919 m. sausio 16 d. bolševikų gauja atskraustė iš Latvijos. Lietuvių kariuomenės, sunkinos 9 lietuvius partizanus, išvyko prieš bolševikus. Su jais susidūrė Rimkūmų dvare. Pirmiausia su bolševikais susitiko Vainauskas ir kitas jo draugas. Iš pirmųjų šūvių krito vienas bolševikas, o *kitl, spėję paslėpti* mūro namuose, smarkiai atšiaudė. Lietuvial partizanai pradėjo pulti bolševikus; kautynės užtruko aple valandą. Šiose kautynėse žuvo partizanas Aleksas Vainauskas. TAI PATI PIRMOJI LIETUVIŲ AUKA KOVOJE PRIEŠ BOLŠEVIZMĄ.

KAREIVIS POVILAS LUKŠYS

Jis gimė 1886. VIII. 21. Kazokų km., Surviliškio val., Kėdainių aps., *neturtingoje ir gausingoje šeimoje.* Todėl iš pat mažens tarnavo pas ūkininkus, o paaugęs pradėjo mokytis namų statybos amato. Buvo paimtas / rusų kariuomenę, bet dėl nesveikatos po trių mėnesių paleistas.

Pradėjus organizuotis Lietuvos kariuomenei. *1919 m. pat pradžioj* stojo / ją savanoriu, turėdamas jau 33 metus amžiaus. Savo gimtinėje suorganizavęs lietuvių « savanorių būrį, su juo atvyko į Kėdainius ir čia įstojo vietinėn komendantūron. Ėjo būrininko pareigas.

1919 m. vasario mėn. pradžioj bolševikai priartėjo prie Kėdainių. Vasario 7 d. Lukšys su 8 savanoriais Šilainėlių km. atrėmė nemažą bolševikų būrį. Kitą dieną su 7 savanoriais atrėmė keliasdešimt bolševikų *Elgulių kaime.*

Naktį iš vasario 8 | 9 d. bolševikai veržiasi / Kėdainius. Lukšys vėl vyksta su būriu, bet čia jis šūva, priešo kulkosvaidžio šūvių pakirstas, *Taučiūnų kaimo lankose, pusetrečio kilometro nuo Kėdainių.*

KAREIVIS POVILAS LUKŠYS YRA PIRMOJI MŪSŲ KAUTYNIŲ AUKA IŠ KARIŲ TARPO.

(Nukeista | 2 psl.)

(Atkelta iš 1 psl.)

KARININKAS ANTANAS JUOZAPAVIČIUS

Jis gimė 1894. II. 13. Švakštonių dvare, Vaškų vl., Biržų aps., nuomininkų šeimoj. Vėliau jo tėvai persikėlė į Rygą ir čia buvo paprasti darbininkai. A. Juozapavičius mokėsi Rygos gimnazijoje, tačiau už lietuvybę ir priešingumus rusų carinei valdžiai buvo pašalintas iš 6 klasės. Didžiojo karo metu stojo Petrapily į karo mokyklą ir ją baigęs liko karininku.

1917 m. kilus Rusijoje pirmajai revoliucijai, A. Juozapavičius pradeda aktingai dalyvauti rusų kariuomenės lietuvių karių tautiniame judėjime. Pradėjus organizuoti lie-

Karininkas A. Juozapavičins

tuvių tautinius batalionus, įstojo į vieną jų Vitebske.

Bolševikams paėmus Rusijos valdžią, lietuvių batalionai, kaip nepatikimi bolševikams, buvo likviduoti. 1918 m. Juozapavičius grįžo į Lietuvą ir čia pradėjo dirbti lietuvių karinį darbą. Kai 1918 m. lapkričio mėn. pradėjo Vilniuje organizuotis Lietuvos kariuomenė, jis vienas pirmųjų stojo į ją savanoriu. Iš pradžių buvo krašto apsaugos ministerio adjutantu, o netrukus paskir-

Kareivis P. Lukšys

tas į 1 pėst. pulką. Kautynių metu su bolševikais ties Alytumi vadovavo minėtam pulkui.

1919 m. vasario 13 d. bolševikai pradėjo pulti Alytaus miestą. Pulkas dar tebebuvo silpnas, vos besiorganizuojąs, ir gausingo priešo spaudžiamas pradėjo trauktis. Negausūs lietuvių ginklų sandėliai liko mieste. Pulko vadui gaila juos palikti priešui, nors ten tebuvo apie 300 šautuvų, bet anais laikais ir tiek buvo didelis turtas. Pats pulko vadas puolė gelbėti ginklus. Vienas vežimas su ginklais prasiveržė pro bolševikų grandines, o kitas pateko priešui. Tačiau ant Nemuno tilto Alytuje žuvo ir pats vadas karininkas A. Juozapavičius. JIS YRA PIRMOJI LIETUVOS KARININKŲ AUKA KAUTYNĖSE SU PRIEŠU.

Šios pirmosios mūsų aukos liko simboliai mūsų kovų dėl ateities ir laisvės, juos kiekvienas lietuvis žino ir kiekvienam lietuviui jie primena, kad laisvė perkama tik kario aukomis.

Nepriklausomybės karų metais, pagal surinktus davinius, turėjome aukų: žuvusiais 40 karininkų, per 1800 puskarininkių ir kareivių ir 67 partizanus bei šaulius. Sužeistų — 2677 ir dingusiųjų be žinios 829. Tačiau dingusiųjų daugumą priskirkime prie žuvusiųjų, nes nemaža lietuvių karių kapų su įrašais kryžiuose „Nežinomas kareivis" rasime Lietuvoj, ir Latvijoj. Be to, ir po eiliolika metų, kautynėms pasibaigus, dar buvo rasta nežinomų lietuvių karių kapų miškuose, kur jie buvo slapta priešų nužudyti. Dėl medicinos priemonių trūkumo pirmaisiais karų metais buvo nemažas skaičius ir mirusiųjų karių. Nuo įvairių ligų mirė apie pustrečio tūkstančio karių. Mažai tautai tai buvo nemaža auka.

Greta žuvusiųjų, tūkstančiais turėjome ir pasižymėjusių kautynėse. Nors nevisi narsieji vyrai buvo pažymėti garbės ženklais, bet vis dėlto per 1200 karių buvo apdovanoti kariniu Vyčio Kryžiumi bei jo ordinu. Lapkričio 23 d. drauge yra ir Vyčio Kryžiaus šventė.

Šiandien, kada vėl ginkluoti mūsų kariai stovi prieš tą patį priešą Rytuose, iš kur nauji pavojai grasо, mintyse atgyja 1919 m. prie Dauguvos krantų žuvusio eil. Kosto Skinulio, paprasto sodžiaus bernelio, pasakyti žodžiai: „NIEKAI GYVYBĖ, JEIGU ŠALIS VĖL BŪTŲ PRIEŠŲ PAVERGTA". Jie ir šiandien tebėra nesenstanti; nes ko verta būtų gyvybė, jeigu bolševikinio enkavedisto batas vėl tryptų Lietuvos žemę, žudytų ir tremtų į Sibirą jos sūnus ir dukras.

Partizanas Al. Vainauskas

St. Širvys

Visą dieną laikėmės

Atsiminus 1919 metus

1941 m. birželio mėn. dienomis Kauno lietuvių partizanų eilėse, greta kitų 1918—1920 m. savanorių kūrėjų, susitikau ir 1918 m. Vilniaus savanorį vrš. Simą Zalecką ir 1919 m. — vrš. Miką Petrauską. S. Zaleckas buvo atvykęs nebe vienas, bet drauge į partizanų eiles atsivedęs ir savo vyresnįjį sūnų.

— Mūsų eilės didėja, štai, greta tėvo ir sūnus kariauja, — pasididžiuodamas ir patenkintas parodė į savo ginkluotą sūnų, šalia tėvo besišypsantį. Nuotaika buvo pakilusi ir džiaugėmės išsivadavę iš raudonojo teroro.

Už poros metų — 1943 m. vasarą eidamas viena Vilniaus gatve, žvelgiu į žalsva uniforma žengiantį stoties link vieną lietuvių batalioną.

— Sudiev, Vilniaus savanori! — išgirstu pažįstamą balsą iš žaliųjų vyrų gretų.

Pažvelgiu. Ogi tose gretose žygiuoja ir 1918 m. Vilniaus savanoris eil. Tadas Janavičius. Ir anas sudiev buvo paskutinis.

Ir visi trys tie mano čia minimi vyrai savanoriai, kurių paausyse jau žibėjo pasidabruoti plaukai, į ...dą nebejauną amžių, antrą kartą stojo savanoriais prieš tą patį priešą — bolševizmą ir visi trys paaukojo savo gyvybes kovoje už krašto saugumą, kad bolševiko batas jau niekad nebemindžiotų Lietuvos žemės.

Šiandien prisiminęs juos, ypač vrš. Zalecką ir eil. Janavičių, su kuriais 1918 ir 1919 m. drauge tarnavome toj pat kulkosvaidžių komandoj ir drauge dalyvavome pirmosiose mūsų dalinio kautynėse prieš bolševikus, mintimis nuklystu į tas kovas, kur pirmą kartą mes susidūrėme su priešu ir kur užsimezgė mūsų karinis draugiškumas, suprantamas tik bendrų kovų dalyviams.

Tai buvo 1919 m. balandžio mėn. pradžioj tarp Kauno ir Vilniaus.

Mūsų atskiras Vilniaus batalionas iš Kauno atvyko į Žiežmarius, iš kur turėjome pradėt pulti Vilniaus kryptimi. Savanoriai buvo apsivilkę tik savo civiliniais drabužiais, ir dauguma jų visai neragavę karinio mokslo — tik savaitė bei kelios dienos kai stoję į kariuomenę. Tokia pat buvo ir mano kulkosvaidžių būrio sudėtis. Tik vienas kitas buvo tarnavęs jau po kelis mėnesius. Didžiojo karo dalyviai buvome apsirengę rusiška uniforma, tik lietuviškomis kepurėmis ir lietuviškais ženklais. Į tokius daugiausia ir krypo bolševikų kulkos, nes jie nujautė, kad tieji turi būti vadovaują asmenys.

Mano būriui pirmą kartą teko stoti į kautynes balandžio 3 d. po pietų. Užėjo smarkus lietus, kai būrys pasuko miško link. Pasiekus kitą miško pakraštį, prieš mus stovėjo Žaslių stotis, kurią turėjo užėmę bolševikai. Mūsų dešinėje aidėjo šūviai: ten puolė kiti mūsų bataliono daliniai. Prieš mus iššėkė į viršų raketa ir mūsų dalinys pasijudino iš miško pakraščio į laukus. Žemė drėgna, molis limpa prie kojų ir kulkosvaidžių ratukų. Nusileidus nuo kalnų į vieną kaimą, purvas dar didesnis. Tačiau bolševikai vis dar tyli.

Už kaimo pievos apsemtos, lyg koks ežeras. Įbrendame į vandenį ir slenkame kalvų link, kur tupi priešas. Vandeny jis mus pasitinka šūviais ir kulkos, atsimušusios į vandenį, taškosi, rekošetuoja. Sukrintame į vandenį ir tik vienos galvos tekyšo iš vandens. Kulkosvaidžių vamzdžiai prisisėmė ir springsta, į akis taškosi priešo kulkų erzanamas vanduo. Lengvai sužeidžiami trys mūsų savanoriai, bet kiti atkakliai veržiasi pirmyn, skubėdami greičiau išlipti iš šaltos vonios ir pasiekti kalvas.

Bolševikai neišlaikę pabėgo ir mes kalvas užėmėme. Visai sutemo ir pradėjo šalti. Žemė sukietėjo, o taip pat į ledą pavirto ir mūsų viršutiniai drabužiai. Kadangi buvome kiaurai permirkę, tai šaltis gerokai griebė ir mus pačius. Reikia nereikia — kasame apkasus, kad tik judėtumėm ir kiek sušiltumėm. Pavargę nustojame kasti — ir vėl šaltis griebi pro šlapius marškinius. Savanoriai nerimsta ir prašo vadus greičiau vesti prieš bolševikus, dar tebesančius gretimuose kaimuose. Pasiunčiami žvalgai į Žaslių stotį, ir netrukus ten pasirodo visa eilė baltų raketų. Žvalgai grįžta su grobiu — parsivaro du belaisvius bolševikus.

Belaisviai išsigandę, išbalę dreba. Juos apsupa savanoriai, prakalbiną rusiškai, elgiasi švelniai ir nuramina, kad nebijotų, nes jie nebus žudomi, bet varomi į Kauną, kur duonos bus daugiau, negu pas juos. Bus sotūs ir išliks gyvi. Belaisviai nurimsta, grįžta jų dvasinė lygsvara ir pasidaro labai šnekūs. Viską smulkiai apibūdina, kur ir kiek jų yra, kokiu reikalu buvo siunčiami ir kokia jų nuotaika. Pas juos randamas raštelis, kuriame jų vadas prašo pagalbos prieš „baltuosius tarybininkus" (taip bolševikai mus vadindavo).

Padėtis pasidaro aiški ir mūsų drąsa dar labau sustiprėja. Nors priešo ir žymiai daugiau, bet jie nesitiki prieš mus atsilaikyti. Slenkame visą naktį, be kautynių užimdami kaimą po kaimo, Žaslių stotį ir miestelį. Rytą mano būrio du kareiviai randa tuščią Žaslių miestelį ir pradeda nuplėšinėti nuo namų sienų bolševikų paliktus atsišaukimus. Miestelio žydai, pamatę tik du mūsų kareivius, pradeda grupuotis, bet nebematydami čia pat raudonarmiečių neišdrįso pulti.

Kelias dienas buvo ramu ir mes su jaunais kareiviais atlikinėjome karinius pratimus. Tik balandžio 7 d. vakare pastebėjome, kad bolševikai rengiasi mus pulti. Mat, Žiežmarių ir Žaslių žydai, perėję skystą mūsų frontą, pranešė bolševikams, kad lietuvių jėgos silpnos. Balandžio 8 d. iš pat ryto bolševikai pradėjo smarkiai pulti. Visame bare virė smarkios kautynės. Bolševikų vilnis po vilnies slinko ir tirpo mūsų ugnyje, bet vėl siųsdavo naujas jėgas ir iš naujo pakartodavo puolimus. Vietos gyventojai stebėjosi savo kareivių atkaklumu ir kalbėjo, kad ir Didžiojo karo metu savo apylinkėse tokių kautynių negirdėję. Kautynės užtruko visą dieną, tik visai sutemus liovėsi.

Mano būrio vienas skyrius jau iš pat ryto kovėsi prie Žaslių miestelio. Aš su kitu skyriumi iki pietų dar buvau rezerve. Pagaliau išvykau į aukštumas prie Strašiūnų I kaimo, kur skysta viena mūsų kuopa laikė didelį bolševikų spaudimą. Su kulkosvaidžiu užsilipęs ant kalvelės pamačiau tris bolševikų grandines, vieną paskui kitą artėjančias į mus. Iki šiol besiginanti kuopa neturėjo kulkosvaidžio, tat kulkosvaidžio atsiradimas mūsų pusėje iškart kiek sumaišė bolševikus. Bet greit vėl atsigavo ir pradėjo smarkiausiai apšaudyti kulkosvaidį.

Staiga mūsų vienintelis kulkosvaidis sugedo ir nutilo. Pradrįsę bolševikai pradėjo visai nebepaisyti šautuvų ugnies ir drąsiai veržtis pirmyn. Laukuose prieš jų akis ilga tvora ir jie jau nebetoli jos. Prityręs Didžiojo karo dalyvis kulkosvaidininkas pribėgęs sutaiso kulkosvaidį ir nusitaiko į tvorą. Bolševikų pirmoji grandinė skubiai lipa per tvorą, bet čia pat prabyla iki šiol tylėjęs kulkosvaidis ir savo taiklia ugnimi nuverčia nuo tvoros nemaža bolševikų. Matyt, kaip jie netvarkingai griūva vienon bei kiton pusėn ir nebesikelia.

Bolševikų smarkumas palaužtas ir jie iš priešais jau nebepuola. Jų grupė praeina į mišką (mūsų kairėje), prasmunka pro menką ten paliktą mūsų apsaugą ir puola mus iš šono. Daugiausia priešo ugnies kliūva palei kulkosvaidį esantiems mūsų vyrams. Keli lieka nukauti ir sužeisti. Tačiau neilgai truko jų ugnis. Į šoną atsukamas kulkosvaidis ir atsiunčiama apie dešimt vyrų. Jau matyt, kaip iš miško išbėga bolševikai. Juos apšaudo nuo kalvos ir taip pat miške palikta apsauga. Daugiau bolševikų neišbėgo, bet ir tie patys kažkur dingo. Visą dieną trukusios kautynės nutilo ir priešas, nebeįveikęs, nurimo. Džiaugėmės pirmųjų kautynių pasisekimais, visą dieną atsilaikę vietoje. Bet štai naktį gauname įsakymą trauktis arčiau Žiežmarių, nes pro Žaslius bolševikai prasilaužė ir mus supa. Tylomis palikome savo apgintas kalvas ir truputį pasitraukėme. Netrukus mus pakeitė kitas dalinys, o mes grįžome į Kauną pasirengti. Po dviejų savaičių vėl grįžome į tas pat vietas. Grįžome jau kareiviška išvaizda, šiek tiek pasimokę, visi aprengti vokiška uniforma ir su šalmais. Grįžę radome jau bebėgančius bolševikus. Tik Dusetų, Zarasų ir Dauguvos laukuose vėl iš naujo juos sutikome, kada teko galutinai juos išvyti iš Lietuvos žemės. Tai jau buvo 1919 m. rugpiūčio mėn. O iki to laiko teko saugoti Vilniaus — Kauno kelią nuo kito priešo — lenkų, kurie irgi bandė žygiuoti Kauno link.

S. R.

VL. JOVAIŠAS

Iš seno

Iš seno pas mus jau paprasta
(Pilėnuos, Giedraičiuos, Širvintuos..)
Kovoti ir mirti už kraštą,
Krauju ir gintarais dabintą.

Daug svyra kryželių beržynuos,
Čia kryžiais ir kalnai pražydę,
Ir baltosios motinos žino
Iš seno rankas čia gražyti...

Už laisvę numirti artojas
Su ginklais išėjo ne kartą,
Kryželių legenda kartojas
Dažnai čia, pavasaris tartum.

Iš seno pas mus jau paprasta
(Pilėnuos, Giedraičiuos, Širvintuos..)
Kovoti ir mirti už kraštą,
Krauju ir gintarais dabintą.

Kovoje Jūs jau žuvot

(SKIRIU ŽUVUSIEMS KARIAMS)

Kada pragariškai juodi debesys buvo apsiaubę tėviškės padangę, kada kurtinančių perkūnų ir siaubingai šviesių žaibų buvo raižoma Ji — Lietuva, kada nuo Jos aimanų ir pagalbos šauksmo Jūs negalėjote niekur nurimti, Jūs — neištvėrėte... Jūs visi sukilote. Palikote savo sodybas, palaukėje rymančius gluosnius, palikote žilagalvį tėvą, palinkusį prie senų kiemo vartų, palikote bealpstančią motiną su „Sveika Marija" lūpose, palikote... Jūs nieko nepasiėmėte su savimi, viską, viską palikdami saugoti savo tėviškių juodiesiems arimams, išsinešdami tik drąsos, ryžto ir Tėvynės meilės kupinas širdis bei pražydėjusią jaunystę, kurią nutarėte paaukoti Lietuvai.

Jūs, pakilę nuo arklo, pūslėtose rankose kietai suspaudėte ginklus ir kaip milžinai sušukote: nevergausim!!! — O šį Jūsų ryžto ir jėgos kupiną šauksmą, laime pražydusiu džiaugsmu, pakartojo platieji aukai, šimtametės girios, sidabru banguojantieji ežerai...

Jūs ėjote, o kelią švietė ir žymėjo nuo gaisrų krauju pasruvęs dangus, nuo ko naktys būdavo šviesesnės už saulėtas dienas... Ėjote, nepabūgdami žvarbių vėjų, ėjote, kada didžiulės sniego pūgos užvindydavo Jums kelią, užtemdydavo Jūsų akis... ėjote ir nesiskundėte, kad sunku, kad nebepajėgiate... Kiek daug šiurpulingų ir baisių valandų Jūs pergyvenote, kada kovos sūkuryje apie Jus sproginėjo granatos, o kulkos dideliais spiečiais zuite zujo... Jūs ir tuomet šaukėte: nevergausim!..

Bet kartą patekėję saulės spinduliai rado Jus bemiegančius... Jūsų suspaustose ir sukepusiose lūpose rymojo žodžiai: Dėl Laisvės!

•

Jūs miegate, o namuose tebelaukia žilagalvis tėvas, kuris dažnai išeina į galūlaukę, grįžtasi į rytus ir savo nuo senatvės prigesusį ilgesingą žvilgsnį paskandina beribiuose toliuose, ilgai, ilgai stovėdamas ten, kol prieblanda nuo jo akių pridengia besivingiuojantį keliuką, kuriuo Jūs išėjote... Dažnai, dažnai senutė motina parkrinta prie Nukryžiuotojo kojų ir užlaužusi rankas, drebančiu balsu taria savo sūnaus vardą, o staklėse baltuoja nebaigta austi drobė, kuriose, su gailiu sopuliu širdyje, užsisvajojusi, sėdi sesuo ir laukia grįžtančio brolio, laukia...

Jie laukia, nors kiekvieno vėjelio pūstelėjimas, kiekvienas bekrintantis lapelis, kiekviena erdvėje sužibusi žvaigždelė jiems kartoja: — Jie nebegrįš, nebegrįš!...

•

Juodoji viešnia Jūsų gyvenimo pavasariui taip anksti, tarė „Requiem". Jūs nutilote tuo metu, kada dar taip galingai siaučia audra ir kada esate taip labai reikalingi, nes laisvės rytas dar neišaušo ir kova nebaigta...

Bet mes, kurie su Jumis ėjome kartu iki pat Jūsų gyvenimo vieškelio galo, pradėtą kovą ir mūsų visų su Jumis tartą žodį tęsime toliau ir tęsime taip ilgai, kol laimėsime.

Jūs galite būti ramūs, kad ant Jūsų kapų stovintieji balti, Vyčio ženklų pažymėti kryžiai nebus paliesti, nes Jūsų ir tų baltųjų kryžių sargyboje paliksime mes...

Ir kiekvieną rudenį bekrintančių lapų simfonijoje, žiemos pūgų siautėjimuose, kiekvieno pavasario viliojančiame žaisme, vasaros žavių akordų skambesy mes, Vyčio žemės sūnūs ir dukros, kartu su juodaisiais arimais nusitęsusiomis vagomis, su svyrančiomis javų varpomis, su ošiančių šilų melodijomis, su banguojančiais ežerais, nuo Zarasų iki Kybartų, nuo Vilniaus iki ošiančios jūros visi kartosime, kad:

„Kovoje Jūs žuvot, mielieji draugai,
Garbė Jums per amžius..."

J. psk. Pr. Pavalys

3

25 METAI

1919—1920 M. FRONTUOSE

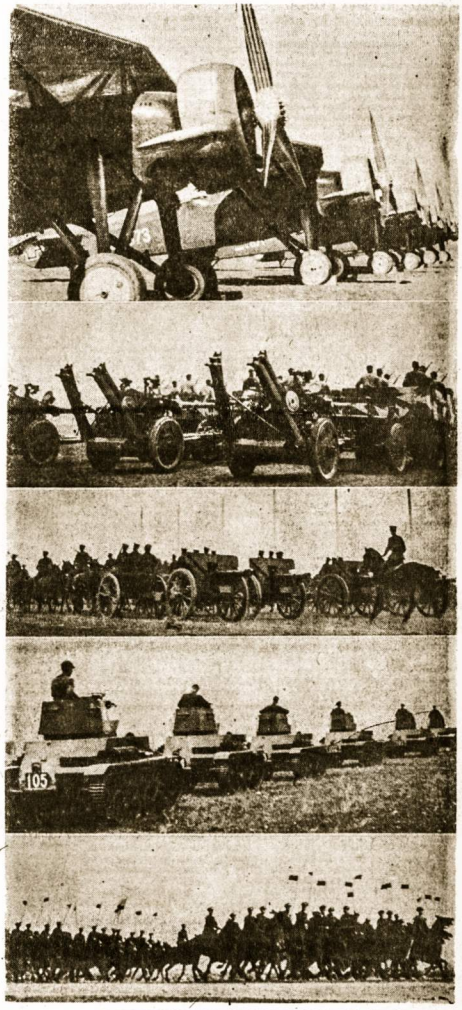

LIETUVOS KARIUOMENĖ NEPRIKLAUSOMYBĖS METAIS

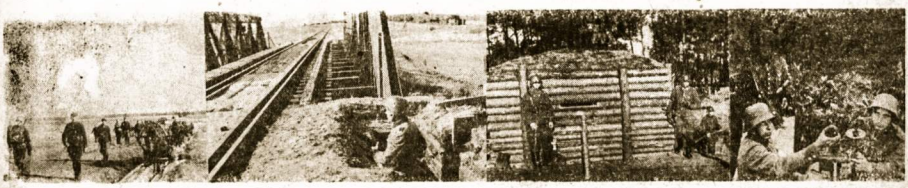

LIETUVIAI KARIAI RYTUOSE (1941—43 M.).

Kaip Lietuvis sovietų žemėje

TRAUKINYS EINA Į RYTUS

Mūsų batalionas, vesdamas mažąsias kautynes po didžiulius Rytų erdvės miškus, po begalines pelkes, plačiuosius laukus bei kalnus su rsudonaisiais banditais, sėkmingai pasiekia ir sustoja ramioj Z. apylinkėje. Batalionas išsidėstė kuopomis ir laukia naujo įsakymo. Bežiūrint Z. apylinkė atgyja: kaimuose, kur sustoja eiliai kariai, kas vakarą sužaibda lietuviškos dainos. Mūsiškių gera nuotaika. Lietuviškas linksmumas, gražus sugyvenimas su vietos gyventojais ir viena gražinė aukštumoje likęla trispalvė vimas nustebino. „Va, puikūs vyrai!", — ne vienas civilių gyventojų stebėjosi. Deja, viskas neilgam, nes karo stato naujus uždavinius, reikia atsisveikinti su ramia Z. apylinke. Batalionas gauna naują įsakymą kovai su banditų grupėmis vienoj iš centrinio fronto užnugario vietovėj. Vietos gyventojai nuliūsta, gailisi, kad taip greit mūsų batalionas išvažiuoja.

Suskamba karinės dainos, armoniką sugriežia paskutinį maršą — kuopos suvaliuoja į geležinkelio stotį, kur randamas uždaras šiltas traukinys. Greit pasikraunama. Po vietos valandos mūsų ešelonas pajudėjo ir pasuko rytų kryptimi. Taip pravažiuojame kelis šimtus kilometrų, traukinys sustoja H. stotyje. Aplinkui tylu, niūru. Kur-ne-kur pasirodo vienas kitas civilis. Stotties rajone viai ginklotai, daugybė buzkerių, prieiti ir dešimtis metrų prieškiečiuvinė artilerija, kairėje — nemažas miestelis. Gaunamas įsakymas — iškirauti ir žygio tvarka vykti į N miesta. Nakties metu žaibiškai atžygiuoja į miestą — į garsiąją kunigaikščių R. buveinę, kur vienai dienai sustojame neilsiui, suriškinę kunigaikščių R. senosius paminklus bei žymesnes vietoves.

KAUTYNIŲ ĮSAKYMAS

Batalono vadas nuvykęs grupės vado vadovieten, gauna ne kelionės Grupės įsakymas puiti banditų stovykla.

1. Mūšio, 1 km. į šiaurę nuo km. L., banditai turi stiprią stovyklą, kuri prasideda į šiaurę nuo L. ir tęsiasi į rytus nuo kelio O.—M. Stovykla užima viena kv. km. Gauja gindėjusi: viena šarvuotė, keli art. ir priešlėktinė. pabūkiai, granatsvaiziai, turi sunk. kulkosvaidžių, lengv. kulkosvaidžių, pistoletų, nut. šautuvų ir rankinių granatų. Stovyklos apsaugai tą visu pusių yra išmesti stiprūs postai. Banditų gauja veikia į šiaurę nuo K. miestelio, iš civ. gyventojų atimėjęs maistą, gyvulius ir aprangos daiktus.

2. Apsaugos grupė turi uždavinį šią stovyklą ir banditų gaują sunaikinti. Grobi, jei galimybės leidžia, paimti. Toliau nurodoma žūtiej riba puolimui, laikas ir dalinių išsidėstymas

NAKTIES ŽYGIS

Batalono vadas, grįžęs iš grupės vado vadovietės, sušaukia kuopų vadus ir atiduoda įsakymą puolimui. Kuopos greit pasirunčia ir visas batalionas apie 23 val. palieka kunigaikščių R. miestą ir ešėlonu traukia rytų kryptimi. Naktis vėjėkal temai, aplinkui niekas nematytų kuopos vorelėmis žengia viena paskui kitą. Oro sąlygos žygiui nepalankios, taičiau įsakymas lieka įsakymu — batalionas turi pasiekti nustatytą ribą. Žygiuojama tyliai per laukus ir sovietinius kaimus. Banditų nesutinkame. Nakties viduryje sustojama trumpam pailsiui viename skurdžiame kaime. Kaimas lyg apmiręs. Užeiname į vieną kitą trobą. Pradžioje daugelis civ. gyventojų nežinodami ir nesitikėdami sulaukti mūsiškių, vadino „draugais" (mat, jie pradžioj galvojo, kad atvyko banditai), sakydami, kad iš jų daug ko „draugai" pasiėmė. Kai nieko nebeturi, pradėjo pasakoti, kad daug „draugų" neseniai nuvažiavo R. kainyo kryptimi. Tik vienas pasakė, kad pilnas kaimas ne „draugų", bet kartuomenės, ir kad kurie pradėjo visai ką kita kalbėti: „Ponulai, mes niekados nematėme banditų, mūsų kaime jie neslankos, gal kitur jų yra, o pas mus — ne tikrai nėra". Kaip tik tuo metu prieikyje pasigirdo keletas šūvių: mūsų priekinė sauga susidūrė su keliais iš vieno namo besėdančiais banditais ir juos nukovė vietoje.

Žygiuojame toliau. Prieiname nedidelį pušyną. Dešinėje aukštuma, už jos kaimas. Priekinės saugos vadas pasiunčia žvalgybą į kaimą. Po kelioliikos minučių pasigirdo šaudymas ir šauksmai iš automatinės pistoletų. Pasirodo, kad tai buvo prie kaimo galo pastatytas „draugų" postas, su kuriuo mūsų žvalgyba susidūrė visai iš arti. Du banditai žuvo, o kiti pasislėpė, pasinaudoję nakties tamsa. Kaime nakvojo, kaip vietos gyventojai pasakojo, vieną banditų „otriadą". Kai užgirdo smarkų šaudymą ir minų sprogimą vėsame kaime, „otriadą" greit išsibėgiojo į visas šalis. Žvalgyba sėkmingai grįžta su grobiu: du šautuvai, vienas pistoletas ir trys arkliai.

Aušta rytas. Pasiekiamas ilgas kaimas. Priekinė sauga susitinka su kelilais banditais, juos skubiai likviduoja, o viename name randamas bemėgantis civilis su L. kulkosvaidžiu — ir šis sėkmingai likviduojamas. Užimamas visas L. kaimas. Banditų stovyklos postai sunaikinami — nė vienas „draugas" nespėjo pasmėti, save gaujos vadovybei apie mūsų atvykimą. Batalionas išsidėsto pirmame skaidinyje, o viena kuopa palieka rezerve iš kažkoję sparno: šiešies riboje išdėstės apsaugą, trumpam stabteli poilsiui.

PUOLIMAS. SUNAIKINTA PRIEŠO SAUGA

Pagal bataliono vado įsakymą, kuopos galutinai užima šiešties ribą puolimui su uždaviniais:

1) „Varžančioji grupė — 2 kp. Uždavinys: Užimti šiešties ribą T. ir pulti kryptimi kaimas L. Paslekus up. Tu., laikyti jos perėjimus, saugoti tiltą nuo sunaikinimo.

2) Smūgio grupė — 1, 3, 4 kp. ir Pn. Br.

Uždaviniys.

a) 1 ir 3 kp. užimti šiešties ribą Lot. km. šiaur. pakr. (4 kp. vakarinėse ir pulti kryptimi K. Z. S. V.

b) 3 kp. — batalione rezerve. Kilnotis paskui 4 kp., saugant batalono kairįjį sparną ir užnugarį, kreipiant dėmesį į B. mūšlėjį.

c) Visoms trims kuopoms persikėlus per up. Tu., ties S.H. pulti iki pietinio spindžio, o iš to rajono pulti žvalgyba palei kelią R. O. 4 kp. šiaurėje, 1 kp. piet., 3 kp. nuolaidu už 1 kp.."

Išaušo gražus rytas. Saulė, pasėdėjusi už plono debesėlio, reikarčiais pasirodo ir vėl dingsta... Kaitre ir priekyje — didžiulė girla tolumoj, arčiau — keli kaimai, aukštumos, vienas kitas atsidėjęs vienkiemis. Mūsų vyrai, gavę įsakymą pirmyn, pamažu slenka per krūmus, pievas bei suartą dirvą. Dešinėje pasigirsta šautuvų ugnis ir smarkus kulkosvaidžių tratėjimas, pasirodo raudona raketa — dešinioji kuopa susitinka su banditais, o 1, 3, ir 4 kp. be šūvio eina savo puolimo kryptimi, nes gerlausia parama padėti kaimynui — pulti pirmyn. 1 kp. priartėjus prie km. K., staiga prispaudiama prie žemės: iš kaimo pakraščio priešio sauga iš kaimo namų pradoda smarkiai šaudyti į mūsiškius aut. pistoletais ir kulkosvaidžiais, o iš aukštumos, esančios apie 1 km j šiaurę nuo km K., pasipila smarki sunk. kulkosvaidžių ugnis. Bandinė kulkosvaidžių ugnimi. Susirūšamą su dešiniuoju kaimynu — su 2 kp., kuriai priešo kulkosvaidžiai ir šautuvų ugnies muzika — apsaudomas kaimo pakraštys, namai, namų stogai ir langai bei atskirf kluonai. Priešo ugnis kiek aprimsta. Kuopa atsidūrusi blogoj padėty: lygus laukas, suartė dirva, o ligi kaimo perkraščio apie 200 m. Vienintelė šeštis — iškibti i kaimo pakraštį ir pati kaima. Smarkios ugnies prieidangos dėka kuopos du būriai sėkmingai ulima kaimo pakraštį. Banditai pasitraukia iš kaimo, taičiau ne visi — jų dalis paslėpęs kaimo namuose ir trukdo mums užimti visą kaimą. Įvyksta artimos - kautynės. Imama namas po namo — beiškirini išvalomas visas kaimas, dalis pastatų uždegamė.

Stipri banditų grupė, išvyta iš kaimo K., užima poziciją kaimo kapinėse (apie 200 m j rytus nuo kaimo). Mūsiškių užimtas kaimas smarkiai apšaudomas priešo iš šiaurės esančios aukštumos — taičiau sunk. kulkosvaidžių ugnimi. Susirūšamą su dešiniuoju kaimynu — su 2 kp., kuriai priešo kulkosvaidžiai ir šautuvų ugnies muzika — apsaudomas kaimo pakraštys, namai, namų stogai ir langai bei atskirf kluonai. Priešo ugnis kiek aprimsta. Kuopa atsidūrusi blogoj padėty: lygus laukas, suartė dirva, o ligi kaimo perkraščio apie 200 m. Vienintelė šeštis — iškibti i kaimo pakraštį ir pati kaima. Smarkios ugnies prieidangos dėka kuopos du būriai sėkmingai ulima kaimo pakraštį. Banditai pasitraukia iš kaimo, taičiau ne visi — jų dalis paslėpęs kaimo namuose ir trukdo mums užimti visą kaimą. Įvyksta artimos - kautynės. Imama namas po namo — beiškirini išvalomas visas kaimas, dalis pastatų uždegamė.

Stipri banditų grupė, išvyta iš

PAULIUS STELINGIS

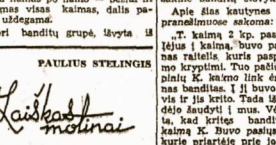

Kaipgi galiu Tave pamiršti,
Tavę, brangioji madin!
Man rašant laišką dvelg pirštai,
Nesiejas raidės žodžiu.

Rudens. Už lango kaukia vėjas
Ir dreba visas namas.
Sakyk, motuš, kaip laikos tėvas,
Sakyk, žilgalve mama?

Skaičiau, skaičiau... koks mielas raštas,
Tas kreivos laiško raidės...
Prisimiriau Tave, tu skausmas
Taip širdį man suspaudė..

Aš Tau siečiau pilis aukščiausias,
Pilis iš geltavo smėlio...
Prabėgo metų tuks gražiausių,
Margų, margų, kaip gėlės.

Ir šiai, kažko paklaust norėčiau
Tavęs, žilgalve mama.
Argi ir šiemet dar žydėjo
Ta obelis prie namo?

Bet jau. tur būt, ir ji paseno,
Ir lapai jau nubire...
Rudue.. O vakaras barbena
Į šalsvają langinę.

Gastrolės banditų kaime

Jeigu mūsų batalione nebūtų antrosios kuopos, o antroje kuoppje j. ltn. G., tai batalionu gyvenimas, galima sakyti, būtų be dinamikos, o jo kovo be efekto. Taičiau šia prasa, tarsi kokia elektros stotis, viršiems teikia energijos, žilumos ir nuotaikos. Paros jis neskiptos i darbo ir poilsio laikadu. Dėna jį rasi sėdinti tarp karėvių, — čia jie draugiškai vieni kitiems išsipasakoja asmeninius savo gerąvyenimus, aptaria teisingą kautynių nuotyką ir paruošia banditams daugiau naujus projektus. O naktį, užsimuši, jo čia nerasi, — jis su savo šaunisais karėviais, persirengęs į kolchozininkus, po kaimus gaudo banditus. Kuopos vadas neviską sutinka su j. ltn. G. užmačiomis, taičiau jis turi susiletsti, nes yra poetas ir ka reiškia nešaukėnas — tam yerai tinkas. Be to, juk jokios kovoj nerasi toklos realios prozos, kaip šiuose nakties žygiuose, kaip j. ltn. G. rizikoje.

Apie viensas ir geriausiąj nusiskuisas „gastroles" (ie taip vadina) aš čia ir noriu papasakoti. Jos nerekalingos yra ilgą sugebėjimą. Svarbiausia, reikia gerai mokėti rusų kalbą ir būti drąsiam. Šiam reikėjo j. ltn. G. turi parinkęs vyrų ir jiems parūpinęs po komplektą civilinių skarmalų. Valanda prieš „gastroles" iš juos išdėlia savo žiūrėjimams karėviams. Tad paskirdėjime, kaip ie rengiasi ir kaip jiems sekasi.

— Tamsta leitenante, eil. K. trūksta žieminės kepurės, — raportuoja eil. S.

— Gerai. Paleiskokite jam seną lietuvišką kepurę, nuplėškite ašeną ir tiks kuo puikiausiai. Svarbiausia, tai visi būkite basi ir nešprausę.

— Diralelė j mane, pažiūrėk kaip aš atrodau: basas, kalininai be rankovės, rankšluostis ant kaklo, šūrmaišis ant kupros, banditas iš manęs typ-top, ar ne tiesa, — ir ka tu ragaliau priklij tokią kepurę. Kolchozininkas palaikys vietinių gyventojų, banditas primys už savą, o jeigu kėyle sutikusiem vokiečių karėvių, tai ir tik stebėsis mėnu rizika ir ko gero pasitėrauos, kelinta kartą mes tai darome.

— Bet kaip, tamsta leitenante, su ginklais, — toliau teiravosi eil. S.

— Su ginklais... Ant mundurų apsijuosite dirzais, o už jų prišiūkiškite granatų, ant „kalinin" bus geras ir pantis. Jeigu šito nėra, tai prašau, pasinaudokite telefono kabeliu. Juk čia, jeigu pastebėjote, visi ir visur tokiais „dirzais" juos. Be to, kiekvienas dar gausite po pistoletą. Iki kolchozo neskitės, kaip kant patogiau, bet nuo čia juos reikės karėvai ir perinti į dešinės rankos rankovę.

—Bet jeigu su banditais reikės sveikintis, kaip tuomet, — nerimavo karėvis.

— Jeigu reikės, sveikinsiuos tik aš vienas, o jūs man tik bėdoj padėsite, supratai?

— Supratau! Leiskite eiti?

Netrukus visi vyrai buvo išrikiuoti. Jie vienas kitą apžiūrinėjo ir vienas iš kairo juokėsi: „Na, ir uniforma, tokį sutikęs mėšlę, ir karto versk iš kojų".

J. ltn. G. žiūrėjo į žemėlapį. 1 D. tiesiai 4 km, taičiau čia kelias užversta medžiais ir užminuotas. Apkijoję toli — 12 km, bet už tai saugiau ir mažiau žiarimo. Vyrai pasirinko ligesnį kelią. Voa jiems žygiavo! miška, užgeso paskutinieji saulėtyčdžio spindulėlai. Paėjų danguje vyškiau sutvaskėjo nuzulio piautuvas. „Gastrolleriams" šia kryptimi kaip tik reikėjo ir eiti.

Daugiau kaip po dviejų val. kelio baigėsi vieškelis ir prasidėjo kolchozo tvoros. Žvalgėjų apsivestoje žemėje kolchozo D. atrodė kaip purvina arimo juosta, į kurią jeigu ji nepasiduos geruoju, bus pasėta dėmės ir granatų.

J. ltn. G. nusiėlėtė stabtelėjo, nes „gastrollerius" iš paskos lydėni sauga turėjo atitinkamai priartėti. O sauga ginkluota minomis ir kulkosvaidžiais.

Po trumpų pasiruošimų buvo ieita į kaimą. Kolchozas D. miegojo. Saldūs sapnai jį buvo apėmę nuo pamatų iki stogo. Jis niekad netėjo, kad kas ir kada nors mėgins sudrumsti jo ramybę.

J. ltn. G. pasibeidė į langą. Atsiliepė kolchozo D. atredė kaip purvina arimo juosta, į kurią, jeigu ji nepasiduos geruoju, bus pasėta dėmės ir granatų.

J. ltn. G. nusiėlėtė stabtelėjo, nes „gastrollerius" iš paskos lydėni sauga turėjo atitinkamai priartėti. O sauga ginkluota minomis ir kulkosvaidžiais.

Po trumpų pasiruošimų buvo ieita į kaimą. Kolchozas D. miegojo. Saldūs sapnai jį buvo apėmę nuo pamatų iki stogo. Jis niekad netėjo, kad kas ir kada nors mėgins sudrumsti jo ramybę.

J. ltn. G. pasibeidė į langą. Atsiliepė kolchozo D. atredė kaip purvina arimo juosta, į kurią, jeigu ji nepasiduos geruoju, bus pasėta dėmės ir granatų.

— Kas? Nebuvo. Čia lankosi ir gyvena tik savieji. Artimiausia stotis yra T. Tiesiu keliu 4 km, o aplinkui — 12. Sargybas nėra lietuvių karėvių. Geriau su jais reikalų neturėti.

— Pasakykite, kur čia gyvena „otriado" viršininkas; mes su skubiais pranešimais.

— Trečias namas po dešinei. Parolę žinote?

— Ne!

Šiandien parolė — „Raketa — Dva".

— Dėkui!

Turėti parolę, vadinas, žinoti tos nakties paslaptį. Su ja skersai ir ilgai — viš lav. prūms, tau pades.

„Trečiojo" namo langų stiklus j. ltn. G. prikišo savo piršlus. Pradėjo girdėtis tik tingus miegančiųjų raivymasis ir čivargusių kaulų braškėjimas. Taičiau pasibeldus antrą, trečią ir daugiau kartų, durys buvo plačiai atidarytos ir mes maloniai priimti.

— Už ką kur jūs? Niu, kas jūs? Ul, kokiu reikalu pas drauge viršininką, — teiravosi kažkoks žydas. — Reikalai svarbūs, bet jis miega, — pastebėjo eil. S.

— Ko, draugas viršininkas tris dienas nebuvo namuose. Jam dabar skauda plaukai ir kojų piršlai. Niu, kokiu ginlu atvedė: geru ar blogu?

— Žinios geros, bet tik žydams. Draugas Stalinas įsakė surinkti iš „otriadų" visus žydus ir juos lėktuvu vesti pervežti į Maskvą. Jie tam labai reikalingi, — nusijuokė karėnikas.

— Ui, koks tamsta geras!

J. ltn. G. toliau nebeišlaikė iš juoko ir mirkstelėjo eil. S.

— Pamėgink rekti, tuojau į kapus nukeliausi, — ir eil. S. įrėmė jam į smilkinį pistoletą. Tuo tarpu kiti vyrai apstūrbo su likusiais banditais.

Žydas laukė pradėjo nesavu balsu rėkti. Keletas jo gargaliavimas, lyg uždūrto triušio ašaros, visus išmušė iš lavų, nukėlė nuo aukštų.

Kolchoze prasidėjo kautynės. Mūsų dualiai sproginėjo kiemuose, nuo kulkosvaidžiai ir šautuvai siunčiamas liūnas. Kas norėjo likti gyvas, turėjo tylėti. Į kiekvieną stavelksmai atsakoma smūgiu.

Dienojant rytui j. ltn. G. su savo vyrais grįžo iš nakties „gastrolių". Septyni belaisviai, ves mėnkdami kojas, lėjo į kambarį. Panašumas tarp vienio ir kitų labai didelis, taičiau paslaptis jau aiškė.

Kuopos vadas, sužinojęs ištas įvykio smulkmenas ir apžiūrėjęs belaisvius, sustojo ties žydu, kurio visos svajos ir viltys apie Stalina buvo žuvusios.

Psk. Jul. Susmaras

Laiškas, gal būt, tilps, bet kaip į voką įdėti 800 buškių.

Tą vakarą „čigonas" tampė armoniką

Braška, dėjusi rudenio vėtrų blaškomas gluosnia. Lietaus lašai barbena į langą. Ir vėl ruduo pas mus. Lyg ir liūdnoka, kad vasara taip greit pravažėjo. Tik žygių atminimai beliko.

Maža žibalinė lemputė „vilko akis" šiek tiek apšviečia gudžiokos pirkelės vidų. Sėdėju suaimuotas už stalo. Ant kelių susirangę juodas kotinas. Ir „Kaip Sibiro taiguose". Ir jis naudojasi mano ramybe.

Žvilgteriu pro langą — tamsu, nors į akį durk. Pietinim bare paskelio ė dangų raketa ir spindulioduoma pamyko už miako. Ir vėl tamsu. Blogai šiandien sekti — per žingsnį nieko nematysi. O po poros valandų ir aš žygiuosiu į apkasą. O-tė kaukia vėjas, net šiurpas nukrato.

Ant sanitarinės dėžės sėdis Zigmas traukio armoniką. Jo mazikos akordai pripildo trobą. Mėginu pamėgdžiot jo melodiją čvilpimu, kai tik linksnoja polkutė prasidėjus uždėta. Deja, man nesiseka — iš rankios polkos jis staiga pereina į Šopeno gedulinąą marša, tai staiga į Kačką paraduos iš lietuviškų dainų popurl, tai, žiūrėk, su Strauss'o Dunojaus bangos supasi.

Pagrieteę pasitaiso akinius, ir vėl sauda pelėdytas linda Pro akinius matau liūdnas jo akis. Jos įsmeigtos į vieną tašką palubėje, o rankos vienos tedirba — armoniką piešo. Tardi jo plaukai drieksiasi ant kaptės. Ir juoda barzda rodosi pilnoj savo didybėj.

Tėvėlės mergaitės jį „čigonu" praminė. Girdėjau, kad jis ir mėtęs prarašęs. Neįmanoma! Mes jį tik „čigonu" tevadinam. Jis neppykste.

Nasuprantu, kokiu būdu „vokiai žvelgnius balsus iš savo armonikos ištauna. Jo armonikos tik kas trečias klaviūšas teišpaudo. Dumpiės išsiūplusios „valgyt prašo". Bandžiau keleta kartų patampyti, bet man atrode, kad tūkstantėsi kačė ir viename mažiu susipovė. O Zigmui tik skamba melodija po melodijos.

Liūdna mums būtų, jei neturėtumėm Zigmo. Jis taiė niūriais rudens vakarais mūsų gyvenimą praskaidrina.

Prie stalo sėdi susilenkęs filosofiškos Dvaizdos Bronys; Gediminas barškina bilėda (iš papratimo). Mūsų poetas (tokį ir mūsų batalionas turi, tur būt, eilėmis eilėraštį kuria apie kokią nors gražuolę. Ir mūsų smalsusis Mikė, kuris, tur būt, dėl to „observatorium" praminta, ir jis šiandien niekur nedės nekaišęs, nimas greitai bėga. Veliūnas vilnoj.

Ir jį „čigonu" muzika prie suolo prikalė.

Idiškas vakaras šiandien, o tik vieno menko žodelio teraštyj: „Allarm". Po kelių minučių visi aerosuose kulkosvaidžius ir šautuvus kemšu už dirže granatas. Einu.

O tu, „čigone", tampyk, nors ir supylęsusią armoniką, kol dar kulkosvaidžiai nedainuoja, kol žemę granatos nerausia. Tegu skrenda mūsų svajonės ten į vakarus, kur mūsų mielieji. Juk ir tu, armonikų tampo damas, apie kažką svajoji, o mes — apie ką...

J. psk. J. Pr.

Žygio pertraukos metu
Eil. Pr. Petryloo nuotr.

Arlėjimas į priešą

REMTINAS DARBAS

Prieš kurį laiką įsteigtas Lietuvių Kariams ir Jų Šeimoms Globoti Kėdainių Apskrities Komitetas. To komiteto pirmininkas adjutantas p. Mackūnas mielai sutiko duoti informaciją apie komiteto užsibrėžtą tikslą, sumanymus bei darbus.

— Tiek mūsų didingos ir garbingos proestles laikais, tiek 1918 — 20 metais, — pradėjo adv. Mackūnas, — lietuvio kario vardas visada mums buvo mielas ir brangus, o ypač šio metu, kada aplinkui vykęsta didžioj pasaulio gruntynės — žūti ar būti mes savąjį karį turim dar daugiau brangiąsi ir visokariopai, tiek morališkai tiek medžiagiškai šeimai.

Tuo tikslu, kaip ir kitur, įsteigė Kėdainių Apskrities Lietuvių Kariams ir Jų Šeimoms Globoti Komitetas ir šiuo metu organizuojami valsčių komitetai. Apskrities Komitetas jau sudarė savo veiklos planus. Šių metų lapkričio mėn. visuose apskrityje bus pravesta lietuvių kariams remti ir aprūpinti įvairių dalykų rinkliava, artimiausiu laiku bus renkami pinigai auką dėžutėmis ir aukų lapais, per mokyklas bus pravestas platus knygų, turnalo ir laikraščių vajus, karių šeimoms ir tėsių atsargoms papildyti numatytas įvairios kultūrinės pramogos: koncertai, vakarai, vaidinimai, visuomenės bei literatūros teismai ir kt. Su vpatingu atsidėjimu bus pravesta įvairių žilių drabužių rinkliava.

Per miesto bei valsčių savivaldybes steigiamos suraškomos paskiųjų karių kalinos karių šeimos. Kad į tuos aspėkus patektų visi, kam reikal nėra pagelbos rankos, Komitetas prašo kažių šeimų, kurios kuriuo nors būdu ar netyčiomis nepatektų į sudaromus sąrašus, tuojau ir nedeisiant kreiptis į artimiausią valsčiaus ar Apskrities Komitetą ir įsiregistruoti.

Šiems vietoms komiteto darbams įgyvendinti, būtinai reikalingas visų mūsų apskrities tautiečių paramo. Todėl visi, kurie gali, prašomi per rinkėjus gausiai sukoti pinigus, šilčiausius drabužius o taip pat karių jaisvalaikių praleidimui — radijo imtuvus, muzikos instrumentus, pasiforus, knygas, žurnalus, laikraščius ir kt. Čia ypač trėpiamas dėmesys į mūsų jaunima bei mokslelivlia. Iš jų mūsų karys turėtų susilaukti ne tik dovanų, bet ir jautrių žodžių, tėvėpimo, moralės paramos. Todėl jaunimas įvairėsiamas palatkyti su mūsų kariais nuolatinį ryšį, rašant jiems laiškus, stiprinant juos dvasioje. Rašyti reikiu visiems, ne svarbu, kad ir nepažįstamiems. Juk jie mūsų tautiečiai, mūsų broliai ir artimieji. Jei nežinomi smulkesni adresai, laiškus kariams galima siųsti per Apskrities Komitetą (Kėdainiai, Apskr. Valdybai, o komitetas pastirpins laiškus nusiųsti mūsų dalininams Rytuose. Kariams bus tai didelis dėmesingas. Jie taip mielai skaitys apie savo išsilitę tėvėskėle, apie jiems žinomus miškus, klonius, žaliąsias pievas. Jie pattirs, kas dedasi, kas naujo jų gyvenamose sąrytinkėse. Jie jaus mūsų tvirtą prisirišimą prie jų. Jiems bus tai, karičkai tariant, tvirtas sinugaras.

Kada mes karį viskariopai remsime, jis dar tvirčiau laikys savo rankose ginklą ir neleis priešui veržtis į mūsų Tėvynę. Mes galėsime užtikrintai dirbti ir kurti sau laisvą rytoju, — balgė adv. Mackūnas.

L. Elmantas

J. psk. A. Mikalajūno nuotr.

— Tai dar laikraštėi, ponas Kazimieras.

— Kad jues kur galas, ir pamirsau. Tuojau. — Ir pasilenkęs po stalu pradėjo ieškoti. — „Ūkininko Patarėjas", „Tvėikės" ir „Karys".

— Tai, taip, viri trys.

— Prašau.

— Dėkui, dėkui, pone Kazimieras. O ypač už laišką. Tai nuoštinuoja petį ir vėl namėškiai, kai grįžiu su laišku.

—Prašau, dėde, prašau. Už laišką tai jau Antanas pasiėmė. Aš čia nieko nepridėjau.

— Nieko, tai nieko, o vis, mat, gavai, suradai, padavei. Pakalbėjomė. Ir mat, savo žmogus, ir gana. Kaip tai malonu, ir tiek.

— Prašau, dėde, ir kitą kartą jei tik bus — su malonumu atidousiu.

— Tai ačiūo, ponas Kazimieras.

— Sudiev, laimingai, — atsisveikino ponas Kazimieras ir vėl nuskuobėjo prie skambančio telefono.

Susėdęs laiškas ir laikraštius švarko vidaus kišėnėjun, dėdė Rūkas užsidėjo kepurę ir lėjo...

Dėdė Rūkas grįžo prie vežimų. Fėlė buvo kėek nutrumpėjusi ir araiai buvo sustoję tollau. Sustojęs prie savo vežimo, dėdė Rūkas šaltrauksė pypkę ir prikimęs ją labako užsiūrėnė. Kitoje kėšėnėje susėrėjo akėlius išsiėmė. Ėtienkė jų vienė vėrėlė, ėtienkė kitą ir užkabino už ausų. Išsiėmė laišką. Apėjėjėnojo ir šėo sraštėlius ir plonesnį atsargiai atpėlė. Išėmęs laišką, atlankstė. Vienas lapo pusė buvo tuštėa, o antrojėj nėkėur nėbėo nė žėnklo. Kėek jėdėl taip mėtai parašė?—pagalvojo sau ir užtėsęs lapą ant suksu žibanėlių šlaudų, pradėjo skaitytė. Skaitė pasėrėpusėdamai. Ir kėrėjėnė ėr jėi susėdėliodamas skiėmėnimis ir antrą kartą juos žėtėsai pakartodamas.

„Brangūs namėškiai!

Rašau aš jums ši trumpą laišką. Jei rašau, tai, vadinas, esu gyvas ir sveikas.

Labai dėkoju už sveikėnimus per radėjų ir už laiškėlį. Kai šėrėšėu savo pavardę nusidėnt radėjo bangomis, kuo nepastutus iš dėtaugimo. Rodos, užėšėu Baltaičiūnas kartu su jumis, mano brangėjėi".

Čia dėdė Rūkas sustojo skaitęs. Kėlė kartus tvirtai suspaudė akėu blakstienas ir atsidusė... Po to vėl susirado pamestą paskutinį žodį ir skaitė tollau:

„Šis mano laiškas bus visai trumpas: viena — laiko nedaug turiu, rengiamės šnyptėi tollau. Antra — manau, kad grėit pasimatysim. Vadas žėdėjo šėta pėrsėna ėlieisti".

Ši paskutinė sakinį dėdė Rūkas perskaitė antrą kartą. — Tai jau ir sulaukėsi Antano, vėl atsidusė dėdė Rūkas...

„Laukiu nekantrai tos valandos, kada bėsiu su jumis, savoj brangėjėj padėngėi.

Linkiu jums visiems daug laimės, ištvermės ir geriausio pasisėkimo. Tad ėki pastmatymo.

Sūnus ir brolis Antanas".

Baigęs skaityti, užsidėgė pypkę ir patėnkintas, sulankstęs laiškėlį, dėjo į vokė ir ėkiė į kišėnėj.

— Vadinas, atsvaižėuos... Po pusantrų metų atvažėuos ir vėl pas mus... Grįž! savo gimtąjį kampėl... O kaip spėlėiauos manojį, kai su tokiu laiškėu grįžtėu namo... Pakėlėm balėlį sutiktuvėms. Grįžęs tuojau pėdaryslu alaus, kad susistovėtų, būtų stipresnis. Bus tikras balius, balius po pusantrų metų...

— Aėjė Dėevui, atidaviau! — Pats sau mėrmėdėmas, dėdė Rūkas sėdėjo į tuėlią vežimą. — Dar liko pėnas ir kiaušėnėi, bet tai jau moterėškė reikėalai. — Pėlaukėtėlėjo botagu dėėdėmąsi ir kėlėjėsės per pasėjėnės ir nudardėjo miestėlio grėndėniu.

— Parvažėuos, — vėl atėjo mintis į galvą, kai iš vėskėello pasuko artimėsnėu miško kėlėu namų link.

Gėlėonų, jaunų berželių lapų, kaip auksso gabalėlių, pėlna pakėlė. Kėrnėe-kur raudonųjų kėevai. Tik sėėlės ir pušys, kaip visada, balės ir ąžuolas pirmėens šėlėams nepasėspaustumėme. Juk tai nenustebinėj mūsų — kasdėnėnė duona.

Tolumoj sudunda sprogimai, ne mūsų lėšnės langai sudrėbėjo, kėaus. Nuo kėlių plumtėlėjo ant gėodės katinas. Ir užmėršės buvau, kad jis ant mano kėlių ramėai Zigmo muzikos klausėai.

Lėėnu pro duriš, apsidairau. Lėėtus jau apstojo lytė. Lyg susigėdęs, pro debesės kampą žvilgėri į mus mėnulio pėinatis.

Iš lauko atlėnguėa dvi susėlenkusios figūros. Kas ten? — Pažėnau. Tai aerodrome vėršėninkas ir jo padėėjėas grįžta, kaip ir visuomėt, ėokio ėektuvo nusileidėant nesulaukę. Vėršėninkas tempia ant pėčių šėaudų kūlį, o jo padėėjėas mašą su įvairėomis aerodromo pėlankėlėnėmis prėenonėešė.

Sugrįžtu trobon. „Čigonas" vėrkėe vis armoniką. Kėtt, kaip užėtvėrtinuoti, sėdėi. Lempėlė gęsta, o man jau laikas į apkasą. Prabėgo tos dėi valandos taip greit. Ir mūsų gyvėėnėm nėekur nėėes nėkėėlėa, nėmas greitai bėga. Veliūnas vilnoj.

Žygio pertraukos metu
Eil. Pr. Petryloo nuotr.

Arlėjimas į priešą

Tėip bėvėžiuodamas prisėimėė dėdė Rūkas paskutinėuosius ir priėšpaskutinėuosius metus. Daug riėšėių pasėkėtėimų įvyko, o iš jų svarbiausias dėdės Rūko namuose buvo Antano išvykimas į Rytus. Prašė jis sėnu nevažėuoti. Motina ne vėsai sėėrė jėlėjo... Bet kur tau. Sako, mano buvę vadai eina, eėsėu ir aš. Duosim tėems raudonskėrėams... Kaip sakė, taip ir padarė. O dabar vėskas ant mano pėčių gula... Sunku.

Ir čia dėdė Rūkas truputį supyko ant jo šėdėtų nepakėlamųsėo sėnaus. Bet... Kai prėsėimėė 1919 metus. Kai pats lėėjo, ir dar prėėš tą patį prėėš, palėkdamas tik vėėną sėėną motėną namuose... Ta mėėkėėtė nėpasitėenkėėmo kėbėrkėėtėė šėnyko, kaip cukrus vandėėnėėė.

— Jaunystė... Kartais ir ji šėno, ka daro... —

Žėnoma, būtų geraė. galvojo dėdė Rūkas, kad atsirastų toks žėmėės ės, kurs vietoj modėrnėėko ginkėo, taėkos kėitą sugalvotų. Bet tė to, tur būt, niekas neėėsėna... Brėlis su brėėlėu pykstasi, po teėsmus tamposi, ėėa, tėek galvu, tėek protų, ir kėekvėėnas žėnoko, tė kur gė gali, sėėt taėka.... Ne tėk, kad dėė žėmės ėkėėpo, bet ir dėė dangaus hektaro „mėėta" beėėa...

Nėėėngvaė. Ne, nė!.. Ką daryė? Jei Dėevas padės, baigsis karas. Grįš sveėkas, kaip kad aš grįžau. Gyvėėnė ir turės teėsė gyvėntė, kaip kad aš turėėu...

Tokios ir panašios mintys pynėosė galvoje, važėuojant tylėėėėu miėkėu.

Privažėuos namėėkė. Dar pusėėėtėėmėtrė, ir jau namuose. Šėrdis smarkėau pradėjo plakti. Negaėės sugaėstės dėėnos .

Iš toėo jau mato savo namus. Tėėsėa pasakėus, ne trobas, o tėk gauėėą gėltonų ir paraudusių lapų dėėdėė kupstą. Aukštėėuosėo šėėdės berėėėėėnė, kurės auga sodo kampė, kyšo sulėnkusė kartis. Tai radėjas. Mėėgsta dėdė Rūkas paskėausytė, kas dėdėsė plėčiam pasaulų, ką žmonės kalba Vėėnėėje, Kaune...

Kai be vadėėlų, o senu paprėtėmu, bėrėėsė patys pasuko tė kėėlo kėėamo tėėk, dėdė Rūkas nėkantrėai žvėėgėėsė po kėėmą, pėėė trobos langus ė durės. Žvėėgtėėrėėjės į trobos stogą, pastėėbėo dūmus rūksėant ablėėn kėėminės. — Dūnkėęė užėūrė, — pagalvojo sau. Rodos, ne senėėai vėęė — ir vėė kažką čia sugalvojo...

Sustabdęs arkėėus vėdury kėėmo, dar kartą apsėėvėgėė. Visur tėėkėė. Kėėp žėmės. Tėk vėėsas Kėėdėėus pyrė ėėėėėėėėėė šėėkėėnėėė iš dėėugėėmo grandėėj tempdamas ir užėėmėėsėėu balsu sveėkėėno šėėmėėnėėką.

— Sa, ar nenutėėlė, — subarė Kėėdėėų dėdė Rūkas. Kėėdėėus nėėėėo. Prėėėėė ėėt užpakėėėėėėėė kėėėėė, mėėė uėėdėėgą ė žėmę ir gėėėėėė cyėėą.

— Nepastėėnėė, nerėėkėė. O jėė žėėnėė, kad laėėką turėėė, tai ir surėėgės trėėėėė nėėėėėkėėėėėė. Dėėėėėė tai ėė jėės imsėėu ir apgėėsėėė, laėėką skėėtyėėė po pėėtų...

— Ankėėėėėu vėėskas kėėėėp būdėėvo, ėėkėėnėėėėėė bėėrėėėė, galvojo dėdė Rūkas. — Tėk iš mėėko iėvėėėėvės, jau ant kėėlo atbėėgdavo. Kėėkėėo pyrago laukdavo. Ne, ir būdavo! Tam baranką ritėėėė, tam sėėkė kėėpą, tam šėė tam tas. O dabar kas? Turėėu kėėlėėėėė punktų, kėėlės dėsėėtkės, ir vėėsas.

Ėėkėėnėėė bėrėėė, gausėėnėėė kėėmo sumėėdėėėė kėėė, nuėėė ė ėvarėėą. Dėdė Rūkas pakėėbėo pakėėnėėkės pėėėėkėėtė, sukėėnėėė mėėšus, kaė pradėėtėėu, ir nuėėo durų linė.

Kai žėngė per sukėėą, mėdėėj slėnksėėj, dar kartą patėėnkėėnės nusėėpsėėjo: — O pyks pėėl tė mėėno pokėėto... — murmėėo sau ir nuskėėlės kėėlėėuės pakėėbėo jėės kampė ant devynių colių vėėlės.

Kampe kėėbras pastatytas, pėėnas šėėpų plunksnų. — Tai vėė gėėdė pėėpovė, — pagalvojo sau, ir kėėp nėėvės, nė nėpėėbėėkėėnės, plėėšė stėėdarė duris.

— Svėėkė, gyvė!? — juokdamasis paklausė. — Maniau, kad žėmėė, ar ką.

— O kėėdėė jau taip pamanėė? — paklausė patė, dar daugėėu pasėėlėėkėėdamė ant kėėbro, kuriam plėėvė nėėskėėstas bėėvės.

— Kaė gė nepamanysi. Vėsas pusvalandės, kaip kėėme trėėdsu, ir nė gyvos dvasios nemačiau.

— Kam čia tos dvasios. Ar nėėmatai, kad dėėbam, skėėbam.

Vėėtėė gėėė stėėo, paraudusė žėėp žėėrėą, tėėlės nėėnko ir tyė kėėp šėėmė.

— Kur Juozukas? — paklausė dėdė Rūkas, sėėdėėmas užėėlėėn.

— Nėėinau, gė pas kaimyną nuėėo.

— A a. Tai koklėėm jūs čia baėėui ruoėėėtės, — patėėnkėėntas paklausė dėdė Rūkas ir pradėėo grėėbytės po kėėsėėnės pypkės. — Per ankstė dar. Per ankstė!...

— Gėėrėėu ankščėėau, negu vėėlėėu, — atsakė patė, ir vėė tėėlu.

— Tė pėėčiau kažkas sėėbradžėėo, sukėėkės.

— Kas tėė? Ar vaėėdėėsai, ar pasigėėrdo?

— Ė, kėėm! Ėėkėėm! Užėėkės, tė pasigėėrdo Juozuko cypėėntis balsas. Ir... Iš už pėėčėėus ėėjėė Juozukas su Antanu. Dėdės Rūko rankos su neužėėgėės ėėėėėėėė pusėėdo ant suėėlės.

— Mėėtėėm Svėėnčėėausis... Antanaė!. Svėėto pabėėėėą.

— Nė pabėėėą, tėėvė, nė pabėėėą, — tėk gėėėėė ir ėėšėėos valandos, kai esu namuose. —

Ir tėėvas, ir sūnus puolė vieną kėėtėm į glėėbė...

— Ą juk tavo laėėką parvėėžau, — vos kvapą atgaudamas sėėkinosė dėdė Rūkas.

Pavėėlavė! — pasėėkubėėo pasėėkėėlė ant suėėlės, šluostydamas ašarą skarutės kampu. **J. T.**

6

Užimta jūrų bazė Leros

Kryme sovietai stipriomis jėgomis mėgino išplėsti savo priešlitį į šiaurės rytus nuo Kerčės. Po kietų kautynių vokiečių ir rumunų kariuomenės jie buvo sustabdyti. Lengvosios vokiečių jūrinės pajėgos sutrukdė priešo mėginimus sustiprinti priešlitį į pietus nuo Kerčės. Bolševikų puolimai prie Perekopo nuėjo niekais.

Didžiajame Dniepro lanke, į pietvakarius nuo Dniepropetrovsko ir šiaurę nuo Krivoj Rogo priešas mūsų frontą puolė vėl su stipriomis pajėgomis. Jo puolimai nuėjo niekais atkakliai priešinantis mūsų divizijoms, kurios nuolat vykdė ryžtingus priešpuolius ir per šias kovas lapkričio 15 d. sunaikino vieną laikinai prasiveržusią priešo pėsčių grupę. Tik viename divizijos ruože tą dieną pašautas 71 priešo šarvuotis, o dieną prieš tai 120.

Kaip lapkričio 17 d. pranešta ties Zaporože vokiečių daliniai įštūmė priešą iš vienos Dniepro salos ir paėmė daug belaisvių bei ginklų grobiu.

Kijevo srityje su nemažėjančiu smarkumu tebevyksta mūšis įsibrovimo srities gilumoje. Mūsų junginiai, lapkričio 11 d. su kruvinais nuostoliais atmušę sunkius priešo puolimus į pietus ir į pietvakarius nuo miesto, perėjo į priešpuolius ir atgavo svarbų teritorijos ruožą. Įsibrovimo vietos gilumoje vyksta sunkios kautynės tarp Žitomiro kryptimi puolančių skaitlingų priešo pajėgų ir vokiečių kautynių grupės, kuri į šiaurės vakarus nuo Kijevo smarkiai kovojama. Lapkričio 15 d. buvo paskelbta, kad Kijevo ir Žitomiro srityje buvo atsimtos kai kurios ankščiau paimtos vietovės. Viena priešo kariuomenės grupė buvo sumušta. Prie Žitomiro kovojanti vokiečių kariuomenė į vakarus ir į šiaurės vakarus nuo to miesto buvo atitraukta į naujas pozicijas.

Lapkričio 16 d. pranešme skaitome, kad Žitomiro ir Kijevo srityje priešpuoliais pralaužta keletas sovietų lauko pozicijų, palmta grobiu didelis skaičius sunkiųjų ginklų ir sunaikinta viena agresyvi priešo pajėgų grupė. Nuėjo niekais priešo stiprūs priešpuoliai.

Toliau į šiaurę, Korosteno srityje, tebevyksta sunkios kovos.

Į šiaurės vakarus nuo Černigovo lapkričio 11 d. priešas teiktiniais stiprios artilerijos ir kelių šarvuočių korpui remiamais puolimais pažigno prasilaužti siauroje srityje. Ir sutemus toliau vyko kietos bei atkaklios kautynės. Ten tikiai vieno korpo ruožė buvo sunaikinti 68 sovietų šarvuočiai ir dar 31 išvestas iš rikiuotės, lapkričio 12 d. — 57. Kavalerijos junginiai, kurie atakavo mūsų pozicijas, buvo išskaidyti.

Į pietvakarius ir į šiaurės vakarus nuo Gomelio atremti arba sulaikyti kovos lėktuvų ir šarvuočių remiami sovietų puolimai.

Į vakarus nuo Smolensko priešas toliau puolė su gausiomis šaulių divizijomis ir stipriomis šarvuočių pajėgomis. Jis atremtas antrėlitine vietų grinda ir sunaikinamas ir tyrė didelių, kruvinų nuostolių. Prie gyniamosi sėkmės ypatingai prisidėjo vokiečių artilerija, kuri savo smarkia ugnimi ir užšildė įsiveržimus.

Į šiaurės vakarus nuo Smolensko ir Nevelio srityje vykstą smarkios vietinio pobūdžio kovos.

Per lapkričio 14 ir 15 dienas Rytų frontė sunaikintas 481 sovietų šarvuotis.

Per lapkričio 10 ir 11 dienas sovietai neteko 411 šarvuočių ir 98 lėktuvų.

Pietinėje Italijoje priešas tęsė savo nuostolingus puolimus prieš kalnų užtvarą tarp Mignano ir Venafro. Lapkričio 12 d. įvyko sunkių kautynių, per kurias priešui pasisekė užimti kelias aukštumas iš abiejų Mignano slėnio pusių. Per mūsų kariuomenės priešpuolius šios aukštumos vėl buvo štūmu palmtos ir priešas nubloškias į savo ištiktes pozicijas.

Lapkričio 14 d. pranešta, kad Pietinėje Italijoje tebevyksta kautynės svorio centre iš abiejų pusių Caserto tarpeklio kelio. Į pietus nuo Venafro vėl prarasta viena lapkričio 13 d. užimta aukštuma. Stiprūs amerikiečių puolimai į vakarus nuo Venafro nepavyko.

Balkanų šiaurės vakarų dalyje per kelias savaites užtrukusias kautynes į šiaurės rytus nuo Fiumės komunistų gaujų grupės buvo apsupos ir sunaikintos. Per kautynes jos neteko daugiau kaip 3.600 nukautųjų ir 4.500 belaisvių. Be to buvo paimti 45 pabūkliai, 522 kulkosvaidžiai ir granatsvaidžiai ir 4.655 šautuvai. Palmta 30 aprūpinimo sandėlių.

Vokiečių kovos ir torpedinių lėkūnų junginiai lapkričio 11 d. vėlyvą popietę vėl puolė stiprią apsaugą priešo tiekimo vilkstinę vandenyse į rytus nuo Orano. Niukšandinti keturi plnai pakrauti krovininiai laivai, 29.000 brt, taip pat du naikintuvai, ir sunkiai sužalota 11 krovininių laivų, 84.000 brt, du laivai naikintuvai ir vienas sargybinis laivas. Pasigendama šešių vokiečių lėktuvų. Papildomai pranešta, kad dar 11 krovininių laivų buvo kliudyti bomboms arba torpedoms. Tuo būdu iš viso buvo niukšandinti arba taip sunkiai sužaloti, kad negalės tęsti savo kelionės, 23 transporto laivai, maždaug 150.000 tonų talpos.

Fiumės įlankoje, bendradarbiaujant karo laivyno kariuomenei, gyventojų okupuotose O., Krko, Cherso ir Lussino salose buvo išskaidyta kariuomenė. Energingų puolimų priešo pasipriešinimas buvo palaužtas ir salos palmtos. Daug belaisvių ir grobio pateko į mūsų rankas. Lengvosios laivyno pajėgos paėmė šešis laivus, kuriais priešo dalys mėgino pasprukti.

Lapkričio 17 d. iš Vyriausiosios Fiurerio Būstinės, Vyriausiojo Kariuomenės Vadovybė pranešė:

Po keturias dienas trukusių atkaklių ir atmaningų kovų prieš ginklais ir skaičiumi pranašesnį priešą vokiečių sausumos kariuomenės ir aviacijos daliniai, vadovaujami generolo leitenanto Miller, lapkričio 16 d. užėmė angių jūrų bazę Leros.

Kovose dalyvavusios karo laivyno ir aviacijos pajėgos ryžtingais ir sėkmingais veiksmais paruošė kelią išsilaipinimui, padarydamos priešo laivyno ir aviacijos pajėgoms sunkių nuostolių.

Vokiečių pajėgos, neišlėrinė stiprios pakrančių baterijų gynybos ugnies, išsikėlė uolotoj saloj. Kovos ir smingamėji kovos lėktuvai galutinai palaužė anglų pasipriešinimą.

Narsiems desantiniams daliniams pasidavė 200 anglų kariniškų ir 3000 karių, vadovaujamų salos komendanto angių generolo Tilney. Be to, pasidavė 350 Badoglio kariuomenės kariniškų ir 3000 karių, vadovaujamų italų admirolo Mascharpa. Grobiu paimta 16 sunkiųjų anglų rneslėktuvinių pabūkių, 120 kitų pabūklų iki 15 cm kalibro ir 80 kulkosvaidžių.

Įvykusiose kautynėse karo laivyno ir aviacijos pajėgos sunaikino 9 naikintojus ir lydimuosius laivus, du sargybinius laivus, du povandeninius laivus, vieną kanonlėvėnę valtį, keturis prekybos laivus, bendros 12.000 brt. talpos ir kelis mažesnius tiekimo laivus. Be to, sunkiai arba nakinančiai pataikyta į vieną kreiseri, vieną naikintoją ir du lydimuosius laivus.

Lapkričio 16 d. amerikiečių bombonešių junginiai puolė Norvegijos sritis, padarydami žymių nuostolių civiliams gyventojams.

Pasiruošęs sutikti priešą
Eil. Pr. Petrykos nuotr.

TURKIJA LIEKA NEUTRALI

ISTAMBULAS (NL). Atvykęs į Adaną, turkų užsienių reikalų ministeris Menemencioglus specialiam laikraščio „Cumhuriyat" korespondentui pareiškė, jog jis, kaip ir visada, atneša „raminančią žinią". Dėl gandų, pasak kurių Turkija įstosianti į karą santarvininkų pusėje, taip pat užleisianti aviacijos bazes, turkų užsienių reikalų ministeris įsakmiai pastebėjo, jog tie gandai neturį jokio pagrindo.

ŽENEVA (NL). Savaitraštis „News Review" pranešą apie pasikalbėjimą, kuris Maskvos konferencijos metu įvyko tarp Molotovo ir turkų ambasadoriaus bei turkų karo atašės. Pastarimai vykę tris valandas uždaromis durimis. Kita dieną sovietų spauda pradėjo smarkiai puiti kaltinimaę Turkiją. Pasaulis klausęs, kodėl taip sovietai elgiasi. Žurnalo nuomone, čia atsakymas esąs tas, kad Sovietų Sąjunga pretendavusi į Istambulą ir Dardanelus, nes toks priėjimas prie Juros Šaliniai reikštų tiek pat, kiek reiškė Petrui Didžiajam.

UŽSIENIO ŽINIOS

ROMA (NL). Italų krašto apsaugos ministeris maršalas Graziani sėkmadienį per radiją pasakė kalbą italų jaunimui, kuris dabar pasaukta į naujosios respublikinės kariuomenės tarnybą. Maršalas nupiešė dabartinės Italijos padėties vaizdą ir paragino jaunuosius kareivius būti draugingais ir rimtai ruoštis naujiesiems uždaviniams.

TOKIO (NL). Kaip imperatoriaus laivynui artimi sluoksniai konstatuoja, Domei žinioms, per keturis ces mūšius Bougainville salos srityje iš viso 68 ar 69 priešo karo laivai ir kitokie laivai buvo niukšandinti ar sužaloti, dar niukšandinta 40 desantinių laivų ir didelis skaičius desantinių laivų sudaužytas.

AMSTERDAMAS (NL). Reuterio žinomis iš Alžyro, maršalas Badoglio pranešė, kad jam nepavyko su grafu Sforza ir Benedetto Croce susitarti dėl vyriausybės sudarymo. Toliau Badoglio pareiškė, kad jis „pasitraukiąs iš savo pareigų, kai Roma bušianti išvadouta". Sforza ir Croce, kaip toliau pranešą Reuteris, reikalavo, kad karalius atsisakytų sosto, o Badoglio pasisakęs prieš „tokią radikalią priemonę".

HELSINKIS (NL). Suomijos parlamento užsienių reikalų komisija buvo susirinkusi nepaprasto posėdžio, kuriame užsienių reikalų ministeris padarė pranešimą apie užsienių politikos padėtį. Posėdyje dalyvavo ir šiuo metu Helsinkyje besilankę Suomijos pasiuntinial Vokietijai ir Švedijai.

ŽENEVA (NL). Išvijus generolą Giraud iš jo einamų pranešų „išvadavimo komitet" pirmininko pareigų, Reuterio pranešimu iš Alžyro, dabar į šį komitetą įeis bolševikinės atstovas. Tas asmuo yra buvęs komunistų atstovas prancūzų parlamente Etienne Fajon.

ŽENEVA (NL). Šiomis dienomis Churchillis ir Rooseveltas vėl pasakė dideles kalbas. Savo kalboje Churchillis pažymėjo, kad 1944 m. bus sunkiausių mūšių metas ir kad sąjungininkams dar daug teks sudėti aukų. Rooseveltas kalbėjo apie vadinamąją pagalbos ir atstatymo akciją, žadėdamas „laisvę nuo skurdo".

AMSTERDAMAS (NL). Reuterio žinomis, Rooseveltas Jungtinių Valstybių karinių pajėgų vadas sušaukė karinės konferencijos. Tarp kitų, joje dalyvaus generolas Marchallis, generolas Arnoldas ir admirolas Kinnas.

STOCKHOLMAS (NL). „Daily Mail" pranešimu, Londono sovietų ambasada bolševikinės revoliucijos dešimtosios šventė su šampanu ir riešutais degtine. Keturiose didžiulėse priėmimo salėse buvo susirinkę daugiau kaip 1.000 santarvininkų karininkų, britų ministerių, ambasadorių, mokslininkų ir prekybininkų. Churchilliui atstovavo jo žmona ir Attlee.

TOKIO (NL). Tokiojo atidaryras pirmas Rytų Azijos jaunimo kongresas, kuriame dalyvauja japonų, kinų ir mandžūrų delegacijos.

Vadų suvažiavimas

MIUNCHENAS (NL). Reichsleiterių, gauleiterių ir NSDAP dalinių vadų suvažiavime, įvykusiame rytiniu su lapkričio 9 dieną, vadovaujant partijos kanceliarijos viršininkui reichsleiteriui Bormannui, kalbėjo Didžiojo Vokiečių Reicho marašlas ir aviacijos pajėgų vyriausiasis vadas Hermannas Goeringas Reicho gynybos ir vokiečių aviacijos panaudojimo klausimais. Savo daugiau kaip dvi valandas užtrukusioje kalboje Reicho marašlas partijos vadovybei plačiai išdėstė visas gyniamosi ir puolimo problemas, kuria vokiečių aviacijos karo vadovybė vykdo fronte ir tėvynėje.

Tesiant toliau paskutiniame reichsleiterių ir gauleiterių suvažiavime pradėtas paskaitas, kalbėjo ginkluotųjų pajėgų vadovybės štabo šefas artilerijos generolas Jodlis apie strateginę padėtį penktųjų karo metų pradžioje. Generolas Jodlis plačiai nušviete visą karine padėtį, ligšiolinę karo eigą ir dabartinę mūšių situaciją. Baigdamas jis apibūdino visus tuos momentus, kurialis yra pagrįstas vokiečių pasitikėjimas ir pabrėžė to pasitikėjimo tvirtumą, ypač išskėlamas Fiurerio asmenybę.

Mūsų kulkosvaidininkai pasiruošę sutikti priešą.
Eil. Pr. Petrykos nuotr.

Neramumai Libane

MERSINA (NL). Libano parlamentas baigė pirmuosius pasitarimus dėl konstitucijos pakeitimo. Pirmuoju skaitymu visi 48 posėdyje buvę atstovai vienbalsiai priėmė tokį konstitucijos pakeitimą, kurio pirmasis straipsnis sako, kad Libanas yra respublikuojama valstybė. Įdomu tai, kad gaullistų organai užduradė skelbti spaudoje ir per radiją apie konstitucijos pakeitimą. Pirmuoju skaitymu visi 48 posėdyje buvę atstovai vienbalsiai priėmė tokį konstitucijos pakeitimą, kurio pirmasis straipsnis sako, kad Libanas yra respublikuojama valstybė. Įdomu tai, kad gaullistų organai užduradė skelbti spaudoje ir per radiją apie konstitucijos pakeitimą.

STOCKHOLMAS (NL). Kaip pranešė Reuteris, vėsi, iškiriant Libano ministeriją, kabineto narlai sulmti ir švęsti į nežinomą vietą. Į sulmtojo ministerio pirmininko N. Zelbe vietą gaullistai paskyrė ministeriu pirmininku Emile Ido. Jam buvo pavesta vietoje paleistų atstovų rūmų suorganizuoti naujus rinkimus.

SALONIKAI (NL). Kaip iš Beirituto pranešama, smarkūs susirėmimai tarp Libano gyventojų ir gaullistų kariuomenės vis plinta. Dėl gyventojų įdikimo gaullistai pasitraukė iš mažesnių gatvių ir nesaugių miesto kvartalų ir pagrindines gatves. Daug užmušta ir sužeista.

STOCKHOLMAS (NL). Reuterio žiniomis, senegaleičiai Beirute prie britų pasiuntinybės sustrinkusius arabus puolė kulkosvaidžių ugnimi, o vėliau durtuvais. Beirutas yra visiškai atkirstas nuo pasaulio. Įvesta griežtiausia cenzūra. Telefono laidai nukirsti ir telegrafo tarnyba sustabdyta. Šarvuočiai pastatyti visose gatvių kampuose ir miestas yra visiškoje kariuomenės kontrolėje. Amerikos universiteto vartai uždaryti. Prie universiteto patrauloje Amerikos kariuomenė.

Į Vietovė maskuoja ugniavietę ir gyventojų. Jas junąia gilus griovys.

PK-ff karo koresp. Böhm piešė. (Wb)

Latvijoj mobilizuojami 1915—1924 m. gimę vyrai

RYGA (NL). Rygos universiteto salėje pirmadienį susirinko visi vietos savivaldos generaliniai direktoriai, apskrities viršininkai, miestų burmistrai, seniūnai, ūkio savininkų profesijų ir dvasininkijos atstovai. Latvių ** savanorių legiono generalinis inspektorius ** ginklo generolas Kalnenaks Bangerskis atvyko iš savo štabo kartininkais. Vidaus reikalų generalinis direktorius generolas Dankers pranešė, kad jis, susitaręs su generaliniu komisaru Rygoje ir vietos savivaldos generaliniams direktoriams vienu balsu pritarus, nutarė 1915—1924 metais gimusius vyrus paskaityti į latvių ** savanorių legioną. „Reikia tėvynę ir Latvių tautą ginti nuo Maskvos mėginimų vėl pavergti ir užkirsti kelią, kad latviai — kaip Stalinas šiomis dienomis pasakė — vėl pavirstų sovietais". Generolas leitenantas Bangerskis pareiškė įsitikinimą pergale ir kad kruvina bolševizmo banga jau niekados nebeužplūsianti Latvijos žemės.

ON. RYGA. Rygoje, Katedros aikštėje įvyko 100.000 latvių dardinkinių demonstracija, per kurią išpaisingai buvo pareiškiamas Latvijos darbininkijos protestas prieš bolševikų įgaidžius aneksuoti Pabaltijo kraštus, kurie buvo įkreikšti Maskvos konferencijos nutarimuose.

Kultūrinės naujienos

— Lapkričio 18 d. Vilniaus Miesto Teatre įvyko dainų - literatūros vakaras. Programoje dalyvavo operos solistai Juozė Augaitytė, J. Indra, poetai ir rašytojai: Putinas-Myžokiatis, P. Newmyrichas, K. Inčiūra, Ant. Vengris, Eug. Matuzevičius. Ad. Sprindis, L. Švedas, Z. Pundžiūtė, A. Nabažilė ir kt. Solistams akompanavo Sliožytė-Setiokienė. Vakaro pelnas paskirtas Savitarpinei Pagalbai.

— Kauno Didžioje Teatro Drama ir sezoną yra numatęsi ruošiamos šiemet 3 — 4 premjeras. Pirmiausia numatoma pastatyti dvi lietuviškos pjesės: Gruše „Tėvas" ir Ciurlionienės „Didžioji Žvaigždė". Kruopščiai ruošiamasi didžiausiam sezono pastatymui — „Madame Bovary".

— Kauno Didžioje Teatro Opera yra numačiusi ruošiamos Mozarto „Figaro Vestjvėnas" režisierių paskiriesi iš Erfurto. Jo darbas truktų apie pusantro mėnesio.

— Kauno Didžioje Teatro Operetė šį sezoną yra pasiryžusi pastatyti Raymondo „Mėlynąją Kauką" ir dar vieną prancūzų operetę.

— Kauno Didžioje Teatro gastrolių po provincija trupė, ved St. Pilkos, repetuoja vilniškio pradėdančio dramaturgo Jp. Cieškos drama „Pasiptis". Premjera numatoma išliesti apie Naujus Metus. Dramoje vaizduojama žiūdienis kaimo gyvenimas su jo rūpesčiais ir intrigomis.

— Šiais metais visai eilei žinomų mūsų teatro aktorių ir režisierių suėsina 25-rių arba 20-lies metų teatrinės veiklos jubiliejus. Dvidešimt penkerių metų darbo lietuviškame teatre sulauko P. Kuberta-vičius, O. Kurmytė, O. Rymašauskaitė, V. Vaitiūnaitė, V. Dineika, Z. Valčiūnienė, gi dvidešimties metų sukakties: — J. Oškinaitė, A. Zalinkevičaitė, A. Lauzius, J. Petrauskas, K. Kačinskas, St. Pilka ir A. Kupstas.

— Vilniaus Vidurinė Sodininkystės Mokyklė išleido II-ją savo abiturientų laidą, kurią baigė 17 šios mokyklos sodininkų. Tos progos lapkričio 11 d. buvo šurnuotos šiešiurtų šiešimės. Palymėtina, kad mokyklą savo mokslo metus pradėda sausio 16 d. ir baigia vėlai rudenį. Visi naujieji sodininkai šiemis dienomis išvyksta į įvairias sodininkystės, darbininkystės, gėlininkystės ir paukštininkystės įmones atlikti vienerių metų praktiką.

— Šią savaitę per mūsų radijų pradėdami transliuoti radijo vaidinimai, laimėję Radiofono literatūrinio konkurso radijo vaidinimams parašyti premijas.

— Lietuvos Blaivybės S-gos sveraugtą Prieskalcholinę paroda ligi šiol aplankė 37.000 žmonių. Paroda ilga laiką buvo Vilniuje ir Vilniaus krašte.

— Lapkričio 10 ir 11 d.d. Vilniuje Danutė Nasvytytė su savo grupe davė pora meno šokių koncertų. Programoje buvo atliekti grupiniai šokiai pagal Gruodžio, Sopeno, Dvoržano, Štrauso ir kt. muzikę.

— Šiomis dienomis dirigentas Vyt. Marijošius mini savo teatrinio darbo 10 metų sukaktį.

— Studijų Biuras jau išleido 49 biuletenius vokiečių kalba iš bolševikmečio Lietuvoje. Biuletenai pasiekia visus žymiausius pasaulio informacijos centrus, kur pateikto medžiaga plačiai panaudojama

— Profesinės Sąjungos „Polisis ir gyvenimo Džiaugsmas" Skyrius suorganizavo mažąjį Simfoninį Orkestrą Vilniuje, kuris greit savo dieniais per ruošiamas Įvairenybių Popietes, o taip pat ir įmonėse per pietų pertraukos koncertus. Sis naujo orkestras pirma karta pasirodė lapkričio 14 d. Didžiojoj Koncertų salėje per Įvairenybių Popietę, vad. dirigento A. Makačino.

— Lapkričio 14 d. Vilniaus Katedrojį įvyko vargonų muzikos valanda. Vargonavo muz. Konradas Kaveckas. Programoje buvo išpildyti M. Regerio kūriniai.

— Lapkričio 14 d. po Ilgesnės pertraukos vėl koncertavo Vilniaus Miesto Teatre rusų dainininkas J. Serdiukovas. Programoje buvo išpildyta Varlamov, Tosti, Čaikovski, Mussorgski ir kt. žymių kompozitorių kompoziucos dainos ir operų arijos.

— Šiemis dienomis sukanka 25-ri metai, kai Vilniuje pirmą kartą buvo pastatyta žymaus mūsų dramaturgo ir poeto K. Vaičiūno pirmasis dramės kūrinys „Vilkolakis" nuvytusios gėlės". Nuo to laiko mūsų teatruose jau pastatyta daugiau kaip 15 Petro Vaičiūno scenos veikalai.

— Lapkričio 13 d. M. K. Ciurlionio vardo menos ansamblis su visais padaliniais koncertavo Trakuose. Tai jau 12-sis šiais metais jų viešas koncertas provincijai.

— Šiomis dienomis Vilniuje ir Kaune lankėsi Estų Dramos Teatro administratorius Valentinas Rose ir to teatro artistas Aljo Johkum. Estų teatralų kelionės tikslas, kaip jie patys pareiškė, buvęs norus arčiau susipažinti su Lietuvos teatralų veikla, jų atsekimais ir laimėjimais.

— Lapkričio 7 d. per Kauno radiofoną buvo duota 100-ji „Pasynės Garsų" valandėlė. Per visas 100 transliacijų, t. y. per 50 šitsų valandų, perskaityta apie 1500 eilėraščių. Tai sudaro kažką didelio pozijos tomų. Sudainuota 800 lietuviškų dainų ir atliktas kitų muzikinių kompozicijų.

— Spalio 31 d. Kazlų Rūdoje gastroliavo Marijampolės Profesinės Sąjungos Teatras, kuris čia suvaidino S. Čiurlionienės 4-ve. drama „Aušros Sūnus". Teatras Kazlų Rūdoje yra retas svečias, todėl vietiniai kazlėnai susilaukė didelio džiūrimo.

— Lazdijuose scenos mėgėjų teatlis, vad. K. Simanausko, prieš kurį laiką patasė Ciurlionienės „Aušros Sūnus". Visuomenės pritarimo paskatintas, būrelis dabar prasideda ruošti naują veikalą Otto Ernst pjesę „Direktorius Fiskmanas". Režisuoja K. Simanauskas.

— Lapkričio 13 ir 14 d.d. Vilkaviškyje gastrolavo „Meno Šiupinys". Programa išpildė operos solistai: Kalvaitytė, ir J. Mažeika, baleto sol. M. Juozapaitytė, Z. Kolbasinaitė, akordionistas St. Kalvaitis ir kt. Programoje buvo atliekta liaudies dainos, operų arijos, charakteringi šokiai, ir kt.

— Svietimo Vadybos pastangomis prie Kauno I Aukštesnio Mokyklos suorganizuojama specialusis vyrų ir žvilgų klasė. Šios srities specialistų šiuo momentu labai trūksta ir ateityje truks.

— Lapkričio 7 d. Žemaičių Teatras Telšiuose davė naują premjerą K. Binkio „Atšalynė".

— Lapkričio 13 d. Šiaulių Miesto Teatre įvyko D. Sakalausko dramos „Prūkio Pinigai" premjera. Režisierius Simkūnas, dailininkas — K. Jezerskas.

— Lapkričio 7 d. įvyko Panevėžio Suaugusiųjų Instituto atidarymas. Aktoriumai ir kitai Instituto direktorius P. Balčiūnas. Be to, kalbėjo Prof. Sąjungų Panevėžio Apygardos atstovas Kristaponis ir Panevėžio visuomenės įvairių sričių atstovai. Meniniąję dalyę dalyvavo kun. Zalkauskas ir choras.

— Lapkričio 14 d. Panevėžio Katedrojo buvo religinės muzikos koncertas. Programoje išpildyta dėrutės iš garsiųjų oratorijų J. Haydno „Pasaulio sukūrimas" ir J. Händelio „Mesijas" ir solo giesmės L. Beethoveno, C. Samanauko, A. Vanagaičio. Atliko solistai: kun. A. Zalkauskas, J. Juodviršienė, L. Liausas, smuikininkas — Chomskis, Katedros choras, orkestras ir vargonai. Dirigavo M. Karka. Vargonavo J. Mickevičius.

Lūdesio valandą

Majorui Genrikui Songinui

ir ponial,

jų mylimam žinėliai **Robertui—Arvydui** mirus, gilią užuojautą reiškia

„Karlo" Redakcija

Rytuose žuvus jaun. puskarininkui

Mečiui Moncevičiui,

jo tėveliams, sesutėms, broliams ir artimiesiems lūdesio valandą reiškia užuojautą

Vadas, karininkai, puskarininkai ir kareiviai

SUVARŽYTAS SIŪNTINIŲ PRIĖMIMAS

BERLIN (NL). Nuo š. m. lapkričio 17 d. Reicho paštas dėl sezoninių siunkumų transporto srityje vėl bus laikinai suvaržo siuntinių tiškiriant mažus siuntinėlius) priėmimą. Priėmimas prikiausys nuo esamų transporto priemonių. Tam tikri siuntiniai, kurių turinys yra ypatingai svarbus karo ir maltinimo tikiui, bus priimami nevaržomai. Tikslesnių žinių bus suteikta pašto įstaigų skelbimuose.

Kas naujo LIETUVOJE

— Staklių gamybos fabriko įgaliotinitis pranešė tikninkams, kad žemės tikio mašinų taisymui yra įrengta specialios dirbtuvės N. Vilniaj, Pakrantės gt. 6. Staklių gamybos fabrikas naujų užsakymų neprijma.

— Premijuojamos ir prievečes įskaitomos tik tos darbovės, kurios yra pristatomos „Sodybai".

— Šiomis dienomis į Vilnių sugrįžo kelios mašininkės, kurios dalyvavo tobulinimosi kursuose Šiešine. Kursuose išbuvo tris mėnesius ir iš tų parsivežė daug spūdžių. Šalia tieslioginio darbo, kursantės dar plačiai susipažino su Reicho meno, kultūriniu ir kt. gyvenimu ir aplankė daug gražių Reicho vietų.

— Vilniaus krušto miškuose esančios ypatingai gražios vietos, kai kuriu žmonių yra dažnai naikinamos ir teršiamos Miškų Ūkio Direkcija atitinkamiems pareigūnams įsakė tokius kenkėjus stropiai sekti ir pristatyti policijai.

— Kaunas lapkričio mėnesį Vilniuje, Lietuos Rytuose, laikomos šėlimingos vakarinės pamaldos, su giesmėmis ir pamokslais. Dievo Motinos Globėjos gerbei. Šiais metais tokia oktava kvetiliama nuo lapkričio 13 dd. lapkričio 21 d.. imamai 17 val.

— Studijų Biuras šiais metais buvo numetęs surinkti 50 000 bolševikus kaitinančių dokumentų ir vaizduojančių ju ištorinį valdymą Lietuvoje. Dokumentai jau baigiami rinkti ir numatytas planas būsią žymiai ir perpilnas. Medžiagai rinkti buvo sudarytos specialios apygardos ir net komisijos didesnėse įstaigose ir įmonėse, kur bolševikinės metu politiku dokumentų buvo palikta daugiau.

— Lietuvos Blaivybės Sąjungos atstovų suvažiavime buvo pareikšta didelis susirūpinimas dėl girtavimo išsiplėtimo. Ieškota priemonių ir tinkamų kovos būdų girtavimo pavojui sumažinti. Vilniaus miesto bei srities Blaivybės Draugijos darbuotojai ruošiasi netrukus tuo reikalu pravesti plačią propagandą.

— Sio mėn. 15 — 30 dienomis šiuvyksta 18 visos Lietuvos Imonių apie 20 asmenų ekskursija, kuri aplankys Reicho sostinę ir Silezijos pramonės centrus. Šiuo kartu Vokietijon vyksta žymųjų jaunuolių atstovai. Ekskursantai susipažins su Reicho įmonėmis ir jaunuolių švietimu.

— Savivaldos organai yra atkreipę ypatingą dėmesį į neslėpiamąją naminės gaminimę ir varoijimą. Siam reikšiniui užkirsti kelią numatytos labai didelės bausmės.

— Paskutiniu metu visoje Rytų Lietuvoje plačiai paplito sauvavaikliškas mėšlų kirtimas, o kai kur jis yra igavęs masinio pobūdžio. Teisėmams yra duoti palieepimai, už sauvavaikliškų mėšlų kirtimą taikyti nukėdiausias bausmes.

A. A. jaun. psk. Mečys Moncevičius

Š. m. lapkričio 9 d. Rytuose žuvo j. psk. Mečys Moncevičius. Negailestinga mirtis iš mūsų tarpo išplėšė jauną puskarininkį — būrio vadą, narsų ir pavyzdingą karį.

Jt psk. M. Moncevičius gimė 1916. XII. 17 d. Kaune, didėlėje, gražiai gyvenančioj darbininkų šeimoje. Vos 14 m. turėdamas pradeda kario gyvenimą 2 pėst. bt. I. K. Algirdo pulko orkestrą, pradžioje aukštiniu, vėliau tarnauja laisvai savydomu. Tuo laiku baigia 4 gimnazijos klases. 1938. V. 3 d. pasiuniklamas atlikti karinę prievolę. 1940 IV. 2 d. liojančių perspektyvų ir bolševizinės propagandos, velionis visą laką pastreiškia kaip karštas ir nepalaužiamas lietuvis. Dažnai savaitinais sąnojais ir ypač uždrausčiomis senosios Lietuvos kariuomenės dainomis viešai reikšdavo lietuvišką nuostatymą. Tuo pačiu žadamu kariškiu Karo Mokyklos aukštinių tarpe pristėgtą tautinę sąmonę patriotizmą. Už tai buvo tardomas ir sekamas.

1941. VI. 22 d. karas užklupo Sventoinėlių poligone. Kitą dieną iš grupe drauge atsipaleidusių mu bolševikų Vilniaus apylinkėse ir ginklu rankoje pradeda kovą prieš bolševizmą. 1941 VII. 26 d. su primoju batalionu išvyksta iš Lietuvos Rytų. Išvykstančio b-no žingsnius Vilniaus gatvėmis palydi j. psk. M. Moncevičiaus dainai: „Tėvynė, tėvynė eina Lietuvai laimės tekiot..."

Toliau beveik du su puse metu Rytuose — tai sunkių žygių ir kovų metai. Daug kovų turėta, pavojų ir minkšto vandenį pergyventa. Čia j. psk. M. Moncevičius pasirodė kaip tikras karys ir jaunesnysis vadas — draugiškas, kantynėje sumanus ir drąsus, kovoje ryžtingas, pilnas energijos ir geros nuotaikos.

Velionis turėjo vieną ypatingai brangią Dievo dovaną — buvo muzikalus, puikai sugebėjo vesti choro ir labai mylėjo gražiąsias lietuviškas dainas. Sunkiuose žygiuose, liūdnose ar linksmose valandose, Gudijos kaimuose ir miestuose, kur tik kuopa nustodavo, visur ska nsdavo gražiosios mūsų dainos, bažnyčiose — lietuviškos giesmės. Tai didelė j. psk. M. Moncevičiaus nuopelnai. Jo lėmėjokos dainos atgaivindavo pavargusius, įkvėpdavo pasitikėjimą ir didvyriškumą, žadėjo paslėptos Tėvynės meilę. Jo vocas choras šiveidavo ir atsiduodavo klitasučius, plačiai skiedė ieškuviškų dainų grožį ir tuo kėlė mūsų tautos garbę.

Lapkričio 12 d. įvyko paskutinis atsisveikinimas su velioniu. M. karių kapinėse. Šaunta atsisveikinimo ceremonija. Šiame viršininkų, ir ginklo draugų; nuoidėjo salvė... ir lėdygo dar vienas branganus lietuvio kapas Rytuose.

Kpt. J.Sakalauskas.

Sportas

— Lapkričio 14 d. Kaune užbaigtas Savitarpinės Pagalbos naujai futbolo turnyras, kurio finale susitiko Perkūnas su pirmenybės nugalėtojaisia Kauno ekipa — LFLS vienuolikę. Šį kartą LFLS komanda, būdama puikios formos, I-ją puseinį laiką žygiuosė: 11. antrasm puslaiky, kad išspręstų laimėjimą, abi komandos nepaprastai energingai kovojo, bet paskėmė pagal laiką ir atiekė pirmenybėsna. Tuo pačiu antrąjį kėlinį baigė 2:0 kau naudai. Taigi rudens turnyro fuobolo nelsvaitė Perkūno komanda, finale sukirtusi 3:1 LFLS.

— Pirmenybių rungtynėse Panevėžio Maistas, neseniai užtikrintai sudorojęs Vilniaus LGSF, lapkričio 14 d. su Kovu sužaidė lygiosios 2:2. Tokar nustebęsi iš šauso balanso turi 5 taškus, bet prieš akis dar visa eilė rungtynių, kur teks susitikti su palėgiausiom komandom.

— Vilniaus LGSF šachmatininkai pradėjo tarpusavio turnyrą, kurio tikslas pasirengti būsimam tarptautinam turnyrui.

— Tarpvalstybinės futbolo rungtynės Švedai — Vengrai sužaidė vengrus 7—2. Nors vengrų futbolo lygis yra pirmaijantis Europoje, bet jį karių turėjo nusileisti šaliems švedams.

— Latvijoj š. mėn. 27 d. pradedamos vyrų krepšinio pirmenybės. Šiuo metu latviai šiol šakoj turi žymiai geresnes darbo sąlygas, negu mūsiškiai.

— Atidaryjoje Švedijos naujoj teniso halėje tarptautiniam lauko teniso turnyre dėl karaliaus Gustavo taurės į finalą pateko abudu švedai. Nugalėtoju liko švedas Johansson.

ŽIEMA ARTĖJA!

AUTOKIME MŪSŲ FRONTO KARIAMS

Rimtas įspėjimas

ON... Saugumo policija vis iš naujo konstatuoja, kad platieji žiesiu gyventojų sluoksniai nuolat klauso Maskos siųstuvo žinių rusų ir lietuvių kalbomis, o taip pat sodoma ir kitos užsienio lenkų kalba ir ligšto tas žinias pasakoja tolšau. Šį faktą įrodo tai, kad daugelis čia atsirandančių gandų žaliai remiasi minėtais šaltiniais. Policija lici šios dienos patirtų atsitikimų rodė nuolidiuma, nenydama, kad radijo klausytojai neišgirsta savo eigesio tėviešiuomo.

Kas liečia grisunamos prieše propagandos laikais tą propagandą prisiimsa ir ją dar skleidžia toliau, betarpiškai remia priešą ir tuo būdu virsta aktyviu beižiesiu propiguoju. Ateityje tokie elementai bus sažinoj neatsiveiginti į jų vardą ir kt. Kas šio įspėjimo nepaklausys, už pasekmes turės pats atsakyti.

ON. KAUNAS. Nepaprastas teisimas Kauno dvi darbininkes ir vieną vogtų daiktų slėpėją nubaudė po tris metus sunkiųjų darbų kalėjimo. Tos darbininkės vogė kariuomenės turtą iš sandėlio, o slėpėja jį turtą parčiuodavo.

KARYS

Nr. 41 (1209) Vilnius, 1943 m. lapkričio 20 d.

PRENUMERATA: metams — 6 RM, pusei metų — 3 RM; 3 mėn. — 1.50 RM.

Išsirašoma mažiausiai metų ketvirčiui; prisilaikant kalendorinės tvarkos, pav. I — III mėn., IV — VI ir t. t.

MŪSŲ GYVENIMAS

LIETUVOS APSAUGOS BATALIONŲ KARIAI!

Lietuvos Kariuomenės šventės proga sveikinu Jus kaip pirmuosius mūsų Kariuomenės pasekėjus. Jūs savanoriškai įstojote į Lietuvių Apsaugos Batalionų eiles kovoti už Lietuvos Laisvę ir kartu dalyvauti tautų grumtynėse prieš bolševizmą. Ta proga linkiu Jums ir toliau garbingai tęsti mūsų Kariuomenės tradicijas ir grįžti nugalėtojais.

Gen. št. plk. ŠPOKEVIČIUS

Lietuvos Apsaugos Dalių Ryšio Karininkas

Mūsų bataliono gyvenimo nuotrupos

Bataliono vadas tarnybos vardu pareiškė padėka to pat bataliono psk. J. ir eiliniams V. B. ir J. M. už tai, kad jie š. m. rugsėjo 3 d. bolševikams staigiai puolus P. vietovę, gavę įsakymą skubiai pasitraukti ir nesant vietoje transporto priemonių, sugaudė bėgiojančius palaidus arklius ir išgelbėjo dalį kuopos turto, net išgabendami ir kito dalinio paliktą turtą.

Taip pat to paties dalinio eilinius V. A. ir V. B. pareiškta padėka už tai, kad jie rugsėjo 3 d. bolševikams puolant P. vietovę, aplinkiniu keliu grįžo į miestą ir išgelbėjo kuopos raštinės turtą ir bylas, nors jau mieste buvo atsitrėpę bolševikų daliniai ir juos apšaudė.

— Mūsų batalionas ilgą laiką veikė toli nuo Lietuvos rėmų ir tik dabar, gavę naują uždavinį, grįžo arčiau Lietuvos. Būnant toli nuo Tėvynės, spausdintas žodis ir laiškas ilgai užtrukdavo kelionėje, kol pasiekdavo mus, radijo bangos iš Tėvynės veik visai nepasiekdavo mūsų ausų. Bet ir čia, arčiau Lietuvos, radijo irgi negirdime, nes neturime radijo aparatų. Gal kada sulauksime iš visuomenės.

— Pažymėtina, kad daugelis bataliono karių „Karį" ir kitą lietuvišką spaudą prenumeruoja ne tik sau, bet ir namiškiams bei pažįstamiems Lietuvoje.

— Vienas bataliono dalinys įsikūrė šiodegusiame ir sugriautame kaime. Jis tuoj susirūpino švaros reikalu: visų pastangomis greitai buvo įrengta graži ir patogi pirtis. Mūsų kariai net ir sunkiausiomis sąlygomis nepamiršta švaros reikalų.

— Mūsų batalionui labai trūksta lietuviškų knygų. Jokia kilnojama bibliotekėlė bataliono iki šiol neaplankė.

— Bataliono vadas ir keliolika karių apdovanoti vokiečių aukšt. vadovybės pasižymėjimo ženkliais už parodytą drąsą ir sumanumą.

— Bataliono kariai dalį savo gaunamos algos kiekvieną mėnesį aukoja Savitarpinei Pagalbai ar Raudonajam Kryžiui.

Algimantas

Prenumeratoriams

Kas nori gauti savaitraštį „Karį" nuo pat pirmųjų numerių, jau dabar turi jį išsirašyti.

Kaina: — metams — 6 RM.
„ pusmečiui — 3 RM.
„ 3 mėnesiams — 1,5 RM.

Kadangi popieriaus kiekis yra griežtai ribotas, todėl vėliau išsirašę pirmųjų numerių negaus.

Siunčiant pinigus prašome aiškiai rašyti savo adresą ir pažymėti kuriems reikalams pinigai siunčiami: prenumeratai (kurjam laikui), skelbimui ir tt.

Aukos kariams Rytuose

Per „Kario" redakciją paaukojo mūsų kariams Rytuose šie asmenys:

A. Ciučiurkaitė: atvirukų — 160, bloknotėlių — 50, rašom. plunksnų — 2 dėžutės. **J. Motiūzaitė:** pav. atvirukų — 12, knygų — 4, domino — 1 kompl., sąsiuvinių — 1, atvirukų — 14, vokų — 25, pieštukų — 2, užrašų knygučių — 1, rašom. popieriaus — 35 lap. **LAD auto biirys:** knygų — 4, vokų — 130, atvirukų — 2, užrašų knygučių — 2, pieštukų — 1, pl. sąsiuvinių — 1, st. sąsiuvinių — 1, rašom. popieriaus — 9 lap. **Feldpost laiškų** — 20, blokų laiškams — 2. **Fr. Šlinteris:** pieštukų — 12 atvirukų — 50, rašom. popieriaus — 120 lap., **Feldpost** atvirukų — 200. **Vyt Sirvinskas:** rašomosios medžiagos ir žurnalų. **Juozas Strielčiūnas:** vokų — 100, blokų laiškams — 1, liuksusinių vokų su popieriumi — 1, po 10 ž. **Juozas Jaselčiūnas:** knygų — 8, laiškų — 1 kampl., domino — 1 kompl., kortų — 2 kal. **M. A.** piniigais — RM 50.

Sekamas priešas
Eil. Pr. Petryios nuotr.

Vėlinės Rytuose

Rūko pridengtuose Rusijos plotuose rengėsi austi Vėlinių rytas. Tuo laiku, kai brangioji tėviškėj brolis ar sesutė dar sapnavo, mūsų statybininkai jau rikiavosi darbams. Nors ne arti nuo kai kurių kuopų gyvena bat. vadas, bet dažnai rydais aplanko dar tik kėlusius. Vėlinių rytą irgi pasveikino mus. Trumpoj savo kalbėj priminė Vėlinių tradicijas, susikaupimo valandėlėj patarė nukreipti mintis į Tėvynėje mirusius artimuosius, karius, partizanus, tautos didvyrius ir sukalbėti visiems žinomą maldelę už vėles. „Didvyrių ir Vytauto Didžiojo dvasios tebūnie kelrodžiu mums šioj lemtingoj kovoj," buvo paskutiniai bat. vado žodžiai. Tylia susikaupimo minute, kurioje kiekvienas kalbėjo minėtą maldelę ir „Marija Marija", Tautos Himnu baigėsme Vėlinių apeigas. Veliau kasdienis darbas. Tikiuos, kad tą dieną daug kas mintimis buvo Tėvynėje ant artimųjų kapų ir siuntė savo maldas Aukščiausiam.

Molis

Prašo atsiliepti

Rytuose esantis karys **Jonas Grakauskas** prašo atsiliepti Petrą Paškevičių, Mykolą Mocevičių, Kraseuską ir Joną Grybauską, su kuriais 1940 m. drauge praktikavo prof. Šilkarskio, Jodžionių dv. medelyne.

Laiškus galima atsiųsti į „Kario" redakciją, kuri persiųs eil. Grakauskui į Rytus.

◆ PAIEŠKOMI DINGĘ KARIAI ◆

— **Karys Kazimieras Pronckis,** tarnavęs Lietuvos kariuomenėje ir bolševikmečiu korpe. kilęs iš Vabalių km., Yiakių val., dinges be žinios (kalbama, kad 1941 m. pateksęs į vokiečių nelaisvę) Prašo pranešti tėvas Kazimieras Pronckus. Vabalių km., Yiakiai, Mažeikių aps.

— Kas žino apie **psk. Vlada Balkaitį,** per karą dingusį iš Pabradės poligono, prašomi pranešti Vyt. Vasauskui, Šiauliai, Vilijos gt. 3.

— **Eil. Povilas Repečka,** prieš karą tarnavęs Pabradės poligone. Dingo pirmomis karo dienomis. Kas žinotų ką nors apie jį, prašoma pranešti Onai Repečkienei. Traukinių km., Kurkliai, Ukmėrgės aps.

PADĖKA

Br. Daunorui, padovanojusiam sveikstantiems kariams 30 egz. L. Dovydėno „Užrašų", nuoširdžią padėką reiškia

Sveikstančiųjų kuopos kariai

Laisva valandėlė Rytuose

Mes Šypsomės...

— Yra atsitikimų, kada vyras yra priverstas savo žmonai meluoti!

— Taip, bet dar blogesnis atsitikimas būna tada, kada vyras yra priverstas savo žmonai tiesą pasakyti!

•

Dvi moterys, sustojusios gatvėje, karštai ginčijosi. Vienas ponas praeidamas pataré joms: Kam jums ginčyties. Kuri jaunesnė, tegu tąsi nusileidžia.

— Aš nusileidžiu, — pasakė abi ponios iš karto.

•

Jonaitis vėl vėlai grįžta namo, žinoma, jis grįžta iš „tarnybinio posėdžio". Žmona piktai jį klausia:

— Kur tu vėl valkiojaisi, aš visą naktį nesumerkiau akių.

— Bet, brangioji, — sako Jonaitis, — argi tu manai, kad aš miegojau?!

•

Raudonais skruostais mergaitė klausia gydytoja:

— Ach, pone gydytojau, ką reikia daryti, mano veidas dažnai taip kaista ir dega?!

— Pasakykite savajam, kad jis rūpestingiau nusiskutų.

•

Profesorius: — Kokia yra didžiausia vandens jėga?

Studentas: — Moters ašaros!

•

— Kokiu būdu jūs pasiekėte tokio ligo amžiaus, — klausia laikraščio korespondentas šimtametį senuką.

— Kai aš gimiau, tai dar nebuvo tų visokių bacilų. Juos tik vėliau buvo atrastos ir nespėjo manęs sučiupti!

•

— Pasakyk, Jurgiuk, ką tu žinai apie Kęstutį?

— Tiktai gera, — pone mokytojau.

•

— Brangusis, ar savo kelionėse tu lieki man ištikimas?

— Savaime aišku, brangioji. Kai tik aš matau gražią mergaitę, tada iškyla prieš mane tavo paveikslas ir aš sakau: Eik šalin, žėtone!

•

Mažasis Petrukas moka jau skaičiuoti nuo vieno iki 10. Skaičiuoja jis rankų pirštų pagalba. Kai jis popiet pradeda dirbti savo pamokas, staiga motina ir mato, kad jis sėdi basas.

— Bet kas gi yra, Petreli? Kodėl gi tu sėdi basas?

— Matai, mamyte, man jau reikia skaičiuoti iki 20.

Eilinis Vijurkas atostogose

J. DOCIAUS KARIKATŪROS

Žvalgymas.

Sėkmingai kolioujama sargyba.

Baslima.

„Bankeris" gaimtas su visa „ginkla".

Kai gaunamas didelis muzikos instrumentas.

—o—

— Mano sužadėtinė reikalauduave, kad aš kiekvieną dieną ko nors atsiskyčiau. Vieną dieną rūkymo, kitą dieną kortavimo, trečią dieną gėrimo...

— Na, ir galų gale...

— Galų gale aš jos atsiskyriau.