'KELEIVIS GR.
636 BROADWAY
SO. BOSTON , MASS. 02127

LRKSA OFICIALUS ORGANAS
Leidžiamas kas mėnuo. Prenumerata metams $2.00
Redakcijos adresas:
71-73 So. Washington Street — (P. O. Box 32)
Wilkes-Barre, Pa. • Tel. 823-8876

GARSAS

Second-Class postage paid at Brooklyn, N. Y., Post Office

LITHUANIAN R. C. ALLIANCE OF AMERICA
Official Organ
Published Monthly
910 Willoughby Avenue, Brooklyn 21, N. Y.
Tel.: GLenmore 2-2923

NO. 11. LAPKRITIS - NOVEMBER, 1965 VOL. - METAI 48-JI

LRKSA Sukaktuvinius Metus pradedant

Sukaktį geriausia paminėsime sėkmingai pravestu naujų narių vajumi

Lapkričio 22-ji yra mūsų Susivienijimo gimtadienis. Šių metų lapkričio 22-rą minėsime 79-tąjį gimtadienį ir su juo įžengsime į sukaktuvinius metus.

Mūsų organizacijos pradžia siekia tuos laikus, kai Dėdės Samo šalyje dar buvo mažai mūsų brolių lietuvių. 1886 metais lapkričio 22-rą Plymouth, Pa., sušauktam steigiamam Susivienijimo seime iš 9 nių tuomet buvusių draugijų dalyvavo šešių draugijų atstovai ir jie ryžtingai nusistatė organizacijos tikslus, kurie po šiai dienai yra taip aktualūs ir svarbūs, kaip ir anais laikais. Steigiamojo seimo protokole tuos tikslus randame taip nustatytus: "Pastanavyta likos, kad kožnas lietuvninkas, prigulintis į Susivienijimą privalo užlaikyti savo naciją (tautą), priduot pagalbą savo broliui nelaimėje būnančiam, vesti dievobaiminga gyvenimą ir davinėt gerą priklodą nuo saves. Taipos gi naujai pribuvusiam broliui iš Lietuvos duoti pagalbą".

Nugalėtos sunkenybės ir atlikta gražių darbų

Pradžioje Susivienijimas turėjo nemažai vargo besiginčijant ir bekovojant su lenkininkais. Tautinis išbudimas ir įsisąmoninimas tik ką, buvo prasidėjęs. Galų gale, vadovaujant garsiam patriotui kun. Aleksandrui Burbai lenkininkų ir jų įtakos galutinai nusikratyta ir Susivienijimas įstojo į tikras lietuviškas vėžes. Dėja, užbaigus ginčus ir kovas su lenkininkais, Susivienijimą pradėjo varginti ir eikvoti jėgas katalikų kova su laisvamaniais— dr. Šliupo ir kitų vadovaujamais. Ta kova užsibaigė 1901 metais gegužio 21-mą dieną 16-tame seime Wilkes Barre, Pa., įvykus skilimui.

Būtų didelė klaida, jeigu kas tvirtintų, kad kovojant šu lenkininkais ir su laisvamaniais Susivienijimas prieš skilimą būtų nieko nenuveikęs. Tikrumoje jis nuveikė labai daug. Seimų ir vadovų raginami Susivienijimo nariai pagal išgales rėmė bažnyčių statybą, steigė vakarines mokyklas, parūpino mokykloms vadovėlius, rėmė lietuvių knygynų steigimą. Seimai priimdavo protestus arba pavesdavo valdyboms juos paruošti ir siųsti Popiežiui ir kitų vyriausybių galvoms dėl rusų valdžios žiaurumų, dėl draudimo spaudos ir kitų nuoskaudų.

Po skilimo

Po skilimo mūsų Susivienijimas persiorganizavęs moderniškesniais pagrindais pradėjo sparčiau augti nariais ir finansais. Vykdydamas savo nariam ir pašalpgaviam kontraktinius įsipareigojimus, Susivienijimas iš savo iždo gausiai šelpė aukomis ir rėmė paskolomis seserų vienuolynus ir kitas švietimo ir kultūros įstaigas šioje šalyje ir pavergtoje Lietuvoje. Susivienijimo veikėjai visais laikais buvo glaudžiai įsijungę į akciją atgauti spaudos laisvę, dar vėliau atkovoti Lietuvai laisve ir nepriklausomybę. Ir dabartiniais laikais Susivienijimas visomis išgalėmis remia akciją, kad Lietuva greičiau nusikratytų šlykštaus rusiško ir komunistinio jungo.

Šiuo laiku Susivienijimas turi moderniškus apdraudos planus su pasirinkimais. Bendras organizacijos turtas siekia arti 3 milijonų dolerių. Apsidraudimas mūsų organizacijoj yra taip tikras ir saugus, kaip ir pačiose didžiausiose šios šalies fraternalinėse organizacijose ir komercinės apdraudos kompanijose.

Sukaktuvinis vajus

Susivienijimo sukaktį atžymėti yra įvairių būdų ir jie bus pavartoti. Betgi pats geriausias būdas sukaktį paminėti bus sekmingo naujų narių prirašymo vajaus pravedimas. Organizacijos finansinis bujojimas ir jos veiklos pagyvinimas daugiausia pareina nuo narystės. Didesnė narystė — spartesnis finansinis bujojimas, didesnis judėjimas ir veikla.

Susivienijimo vadovystė kiekvienai kuopai paskirs kvotą, atsižiūrint dabartinio narių skaičiaus ir pajėgumo. Tos kvotos palyginamai bus nedidelės ir prie gerų norų ir pastangų kiekviena kuopa galės lengvai įvykdyti.

Įžengdami į Susivienijimo sukakties metus pasiryžkime juos panaudoti kuodidžiausiai Susivienijimo naudai. Kuopų organizatoriai iš anksto apsirūpinkite reikalinga propagandine literatūra ir reikalingomis blankomis ir be atidėliojimo stokite darban.

PASKUTINĖ SAVAITĖ — KOVA SU PASKUTINIAIS PRIEŠAIS

Lapkričio 13-tosios komitetas skelbia paskutinę manifestacijos rengimo savaitę.

kovos savaitė su dviem priešais,

dar galinčiais kam pastoti kelią į manifestaciją: skelbia savaitę **kovos su abejonėmis ir aplinkybėmis.**

Kas dar svyruoja — abejoja, svarbu ar nesvarbu, reikia ar nereikia kaip tik dabar dalyvauti Lietuvai nepriklausomybės reikalaujančioje manifestacijoje

— **tegu išgirsta ką tik iš Maskvos atėjusią žinią, kad Kremlius tebemanifestuoja už Lietuvos pavergimą.**

Prieš kelias dienas, penktadienį, spalio 29, rusai buvo nusivežę Maskvon rinktines lietuvių kultūrines pajėgas ir ten, iš dalies į pilį, iš dalies į kalėjimą panašiuose buvusiuose caro laikų didžiūno rūmuose, dabar Kalinino vardu vadinamoj gatvėj, jas **rodė kitų kraštų diplomatams,** didžiuodamies, kad jau suėjo 25 metai, kai **Lietuva esanti jų.**

Kremlius netyli ir įtikinėja viešąją pasaulio nuomonę, kad Lietuvos likimas esąs seniai nuspręstas ir, dėl to, esą nebėra kitokios kalbos.

Lapkričio tryliktąją mes prabilsim į viešąją pasaulio nuomonę, ir tai bus kitokia kalba, nes visą laiką yra kitokia kalba, kol yra lietuvių neužčiauptomis lūpomis. Ta kalba turi dabar praskambėti garsiau, negu betkada, ir ji praskambės, jeigu būsim į tarptautinę visuomenę vedančioje atviresnėje gatvėje, negu Maskvoje Kalinino vardu vadinamoji gatvė.

Tad tebūnie baigta su abejonėmis! Manifestacijos reikia, ir mums reikia joje būti!

Tūkstančiai, ne tik iš arti, o ir iš labai toli nuo New Yorko, nuo to viešosios pasaulio nuomonės nervų centro, jau kadai suprato ir ištarė, kad reikia.

Tik kiti tą nutarimą ištaria tebepridėdami — jei aplinkybės leis.

Ši paskutinė savaitė tebūnie kovos su aplinkybėmis savaitė. Aplinkybės, jei kliudo, turi būti nugalėtos, nes šiame reikale irgi "nėra pakaitalo pergalei".

Nugalėkim visas aplinkybes ir — eikim, važiuokim, skriskim — kad lapkričio 13-tąją, 11 valandą būtumėm Madison Square Garden, New Yorke!

Esam laisvi — netylėkim! Laisvė įpareigojo mus pasipriešinti kremlininkų kalbai ir aiškiai ištarti Lietuvoje nutildytąjį lietuvių žodį, sakantį, kad **Lietuva mūsų, ne rusų!**

KLNA

Balfo skyriai juda

Visa Amerika jaučia, kaip stipriai vedamas Balfo vajus Chicagoje. Tai paskatina visus JAV lietuvius pajudėti, ypač beartėjanti Padėkos Diena ir Kalėdų šventės primena šventą pareigą prisiminti vargą kenčiantį lietuvį. Nuo Pacifiko iki Atlanto lietuvių kolonijose pajudėjo balfininkai, pareikalaudami iš Centro kvitų knygelių, aukų lapų, padėkos diplomų. Centre yra dar šiek tiek Sibiro liuksusinių maldaknygių, kurios siunčiamos į skyrius, kad būtų kuo pagerbti Balfo veikėjus, apčiuopiamai padėkoti bent duosniausiems. aukotojams. **Kun. L. Jankus**

NEW YORKO BALFO SKYRIUS PRADEDA VAJŲ.

Dėl visiems gerai žinomo žygio į Jungtines Tautas (lapkričio 13 d.) N.Y. Balfo vadovybė šiemet suvėlavo savo piniginį ir rūbų vajų. Vajus numatomas pradėti lapkričio 15 d. New Yorko apylinkės lietuvius fiziškai neįmanoma aplankyti, todėl, aukų ir rūbų bus prašoma laiškais. Vajus planuojama užbaigti gruodžio mėnesio viduryje, tačiau Balfo meno vakaras numatomas sausio mėn. pabaigoje. Skyriui pirmininkauja aktorius V. Žukauskas. **K.L.J.**

WASHINGTONAS. Spalio 19 valstybės departamentas paskelbė, kad Vengrijos ambasados Londone pasekretorius ekonomijos specialistas Laszlo Shabo 42 metų, pametęs savo vietą paprašė JAV-bių oficialų politinės politinės prieglaudos.

SIKESTON, MO. Spalio 26 U.S. 60 kelyje dėl dviejų automobilių susitrenkimo žuvo 7 asmenys, tarp jų Mrs. Fannie May Richardson ir 5 jos vaikai.

SVARBŪS PASITARIMAI LRKSA 80-ties METŲ SUKAKTIES MINĖJIMO REIKALAIS

Wilkes Barre, Pa. Šių metų lapkričio 22 d. įžengsime į Susivienijimo 80 metų sukakties minėjimą ir pradėsime sukaktuvinį naujų narių vajų.

Direktorių taryba pataria sukakties minėjimą ir vajų pradėti bendromis sueigomis, pasitarimais ir vaišėmis, stengiantis sukelti sudvasintą ryžtą sukaktuviniais metais kaip galint daugiau pasidarbuoti Susivienijimo naudai, ypatingai narystės padidinimui.

Toks pasitarimas ir pramoga Susiv. centro įstaigoje, 71-73 So. Washington Str., Wilkes-Barre, Pa., įvyks sekmadienį, lapkričio 21 d. Pradžia 2:30 P.M. Susirinkimui ir pasitarimams užsibaigs prasidės vaišės.

Į šią sueigą, pasitarimą ir vaišes kviečiami Wyoming Klonio kuopų viršininkai ir visi nariai.

Pasitarimui vadovaus Susiv. viršininkai-vicepirmininkas advokatas Thomas E. Mack, sekretorius Vincas T. Kvetkas ir iždininkas Petras J. Karašauskas.

SCRANTON, PA. Scrantų ir apylinkės kuopų nariai sukaktuvinius metus irgi pradeda bendra sueiga, pasitarimu ir vaišėmis sekmadienį, lapkričio 21 d., 2:30 P.M., Šv. Mykolo parapijos svetainėje, 1703 Jackson str., Scranton. Sueigai vadovauja ir globoja vietinis klebonas, Susiv. dvasios vadas prelatas J.F. Baltusevičius, Susiv. daktaras kvotėjas dr. Wm. Krikščiūnas ir iždo globėja Mrs. Leokadija Donarovich.

Pradėkime didelius sukaktuvinius darbus bičiuliškoje ir fraternalinėje dvasioje.

PRIEŠMETINIAI IR METINIAI KUOPŲ SUSIRINKIMAI

Gruodžio ir sausio mėnesiais Susivienijimo kuopos praveda priešmetinius ir metinius susirinkimus.

Kiekviena narė ir narys turėtų laikyti būtina prievole šiuose susirinkimuose dalyvauti.

Gruodžio mėnesio susirinkime reikia išrinkti kuopos valdybą sekantiems metams ir apsvarstyti veiklos planą. Renkant valdybą reikia atsižiūrėti konstitucijos ir įstatų nuostatų, tai yra išrinkti pilną valdybos sąstatą, kurį sudaro dvasios vadas, pirmininkas, vicepirmininkas, užrašų sekretorius, finansų sekretorius, iždininkas, du iždo globėjai ir kp. daktaras kvotėjas. Išrinkus kuopos valdybą reikia jos sąstatą pranešti centro įstaigai arba redakcijai, kad galėtų paskelbti oficialiniam organe "Garse".

Sukaktuvinių metų darbai.

Sukaktuvinius metus tikrai gerai paminėsime, jeigu prie to prisidės visos kuopos. Priešmetiniam arba metiniam susirinkime vertėtų sukaktuvinių metų minėjimą, ypatingai naujų narių prirašymo reikalą, apsvarstyti kuorimčiausia. Būtų gerai, kad kiekviena kuopa turėtų savo organizatorių, įrašymu taipgi gali rūpintis visi nariai ir gauti nustatytą atlyginimą komisų ir specialių bonų pavidale. Visiems organizacijos veikėjams, kuopų viršininkams ir visiems nariams uoliai pasidarbavus galima tikėtis sukaktuvinio vajaus pilno pasisekimo.

Kiti dėmesio verti reikalai

Visi pilnamečiai nariai turi teisės tauti "Garsą". Jei kurie jo negaunate, tai priežastis tame, kad organo administracija neturi jūsų tikro adreso. Kuopų sekretoriai siųsdami į centrą jūsų duokles paduoda jūsų vardus ir pavardes, bet nepaduoda jūsų adresų. Kuopų sekretoriai atliktų gerą patarnavimą, jeigu jie susirinkimuose atsiklaustų, kurie nariai negauna laikraščio, paimtų adresus ir pasiųstų administracijai. Taipgi primenam, kad pašto oficialai reikalauja pažymėti ir jūsų zonos (Zip) numerį, tik tada adresas laikomas pilnu.

Kuopų sekretoriai taipgi prašomi pranešti jūsų kuopų susirinkimų tvarką, nurodant dieną, vietą ir susirinkimo pradžią. Iš kurių kuopų negausim jokių pranešimų, laikysime, kad susirinkimai vyks ta pačia tvarka ir taip skelbsime mūsų laikraštyje.

MIRĖ KUN. MYKOLAS DAUMANTAS

Detroit, Mich. Lapkričio 4 d. mirė kunigas Mykolas F. Daumantas, 71 metų amžiaus. Palaidotas lapkričio 8. Iškilmingos pamaldos buvo Dievo Apvaizdos parapijos bažnyčioje.

Velionis buvo gimęs Lietuvoje lapkričio mėn. 22 d. Kunigu buvo įšvęstas 1924 m. birželio 8 d. Ilgą laiką klebonavo lietuvių šv. Vincento parapijoje Girardville, Pa.

NEW YORK. Spalio 18 uždaryta New Yorko pasaulinė paroda. Dviejų metų laikotarpiu parodą atlankė 51,607,448 asmenys. Lietuviai šioje parodoje puikiai pasirodė su Dainų ir šokių švente, Lietuvišku kryžiumi, "Lietuviškųjų kaimo vestuvių" parodėle ir kitais parengimais.

SANTA MONICA, CALIF. Spalio 16 mirė nuoširdus lietuvių bičiulis prof. dr. Malbone W. Graham. Jis dviem atvejais lankėsi nepriklausomoje Lietuvoje, daug apie ją rašė laikraščiuose ir jo parašytose ir išleistose knygose.

NEW YORK. Lapkričio 1 d. mirė įžymus lietuvių veikėjas ir žurnalistas Henrikas E. Blazas, 61 metų amžiaus. Palaidotas lapkričio 4 iš Brocklyno Angelų Karalienės bažnyčios šv. Karolio kapinėse.

Spalio 9 d. The Alexandria Woman's Club, Alexandria, Va., iniciatyva — Lietuvos Pasiuntinybės Washingtone apžiūrėti lankėsi apie 2000 asmenų. Įėjimas buvo apmokamas išvardytam Klubui, kuris lėšas rinko tikslu jas panaudoti labdaringiems tikslams. Ta proga buvo lankomos dar ir kitos šešios ambasados.

NAUJI LRKSA NARIAI

Šiomis dienomis centro įstaiga įregistravo šiuos naujus narius:

14 kp. Wilkes Barre, Pa. — Edward A. De Michele; įrašė Marijona Kuprienė.

179 kp., East St. Louis, Ill. — Maria Bernadette Kimutis (Juv.); įrašė M.S. Kimutis.

158 kp., Pittsburgh, Pa. — Veronika J. Količius; įrašė Vyto Yucius.

11 kp., Waterbury, Conn. — Marie D. Veturis (Juv.) įrašė Elizabeth Veturis.

24 kp., Minersville, Pa. — Kathryn Shelava; įrašė Josephine Gilbert.

83 kp., Scranton, Pa. —Dana Katilius; įrašė Pranas Katilius.

222 kp., Wilkes Barre, Pa.— Raymond J. Sweetra; įrašė adv. Thomas E. Mack.

Įžengiant į sukaktuvinį naujų narių vajų kviečiame Susivienijimo kuopų viršininkus, organizatorius ir visus narius į didžiulę talką—didint organizacijos narystę.

Didelės ir mažos kuopos pasistenkite įvykdyti nustatytas kvotas.

Įrašymo akciją pradėkime be atidėliojimo.

LRKSA NARIŲ DĖMESIUI

62-sis Susivienijimo seimas, įvykęs 1963 m. birželio 29, 30 ir liepos 1 d.d., Cleveland, Ohio, priėmė nutarimą, kad Susiv. konstitucija ir įstatai būtų išversti lietuvių kalbon. Su šiuo numeriu vertimą pradedame spausdinti.

Spalio 19 d. New Yorke mirė dr. Steponas Vitvickis, 82 m. amžiaus, nuo 1944 metų buvęs Ukrainos prezidentas egzilėje. Dr. Vitvickis daugelį metų palaikė glaudžius ryšius su lietuvių laisvės kovos veikėjais, Vlikas paskyrė atstovą dalyvauti laidotuvėse. (E)

Spalio 4 d. Varšuvon vėl atvyko net 30 lietuvių menininkų ekskursija iš Kauno. Aplankys dar ir Poznanę, Lodzę, Krokuvą, Zakopanę,. Tokios išvykos dabar dažnos ir jos populiarina Lietuvoj supratima apie tiesioginės ir netiesioginės priklausomybės nuo Maskvos skirtumą. (E.)

Vliko pirmininkas V. Sidzikauskas spalio 19 d. dalyvavo Tarptautinėje Žmogaus Teisių Lygos posėdyje, kuriame buvo nutarta parašyti raštą Jungtinių Tautų Dekolonizacijos Komisijos pirmininkui ambasadoriui Sori Coulibali ir priminti Lygos jau anksčiau įteiktą memorandumą, raginantį tą komisiją tirti Sovietų Rusijos kolonializmą Pabaltijo valstybėse. (E.)

TRIJŲ KRYŽIŲ KALNAS VILNIAUS APYLINKĖJE

"GARSAS"

Published monthly by

LITHUANIAN ROMAN CATHOLIC ALLIANCE OF AMERICA

910 Willoughby Avenue, Brooklyn 21, N. Y. • Tel. GLenmore 5-7281

Second Class Postage Paid at Brooklyn, N. Y., Post Office

Editor — Matas Zujus

P. O. Box 32 (71-73 So. Washington Street), Wilkes-Barre, Pa.

Subscription $2.00 per year • Advertising Rates on Application

Raštus (straipsnius ir korespondencijas) redakcija taiso savo nuožiūra

Nespausdintus raštus grąžina tik patiems autoriams prašant

KENO ČIA DARBAS — NEIŠMANĖLIŲ AR TIKRŲ IŠDAVIKŲ

Šių metų spalio mėnesio vidury daugely didmiesčių ir mažesnių miestelių gatvėse vyko demonstracijos pareiškimui protesto dėl J.A. Valstybių karo veiksmų Vietname su reikalavimais kuogreičiausia tuos veiksmus nutraukti. Kaikuriuose miestuose pasipiktinę žiūrovai šaukė, kad tai yra išdavikų ir raudonųjų agentų suorganizuotas darbas.

Panašios demonstracijos ir tomis pačiomis dienomis vyko Anglijoje, Švedijoje, Kanadoje ir kitose šalyse. Jų tvarka vienoda, šūkiai tie patys, viskas nukreipta prieš JAV militarinius veiksmus Vietname. Jokių demonstracijų nesimatė nukreiptų prieš Sovietų Rusijos ir komunistinės Kinijos provokacinius ir militarinius veiksmus naujų teritorijų užgrobimui ir naujų tautų pavergimui.

Visų šalių komunistinė spauda džiūgauja, kad mūsų šalyje tokie įvykiai pasireiškia ir būk jie parodo amerikiečių susiskaldymą ir nenorą kariauti. Iš paties Vietnamo pasigirsta militarinių vadų ir eilinių kareivių balsai rodantys didelę nuostabą, kad namie tokie dalykai pasireiškia. Eiliniai kareiviai tokias demonstracijas laiko komunistų agentų darbu, suvadžiotų elementų arba tiesiog jaunųjų vaikiškais žaidimais. Kiti mano, kad šiaurinio Vietnamo ir Kinijos raudonieji tokių demonstracijų padrasinti nenori kalbėti apie kautynių sustabdymą ir taikos derybas.

Toks pylimas vandens raudonųjų malunui turi sustoti. Nei vienoje kitoje šalyje tokių prajovų nebūna, ypatingai rimties padėty, kuomet šimtai ir tūkstančiai kariškių žūna kautinių frontuose.

Kalbant apie šių dienų įvykius prisimena kiti raudonųjų ankščiau išmėginti triksai. Daugelis prisimena, kai Hitleris su Stalinu krauju sucementavę savo draugystę dalinosi Europos buvusių laisvų tautų teritorijomis, Amerikos raudonieji nėrėsi iš kailio organizuodami protesto maršavimus į sostinę Washingtoną ir ruošė triukšmingas demonstracijas nukreiptas prieš šios šalies ginklavimasi. Tos demonstracijos ir tie triukšmavimai apsistojo su ta valanda, kai Hitleris užatakavo Sov. Rusiją. Dėdė Samas visą laiką buvo raudoniesiems labai geras iki naciai buvo nugalėti. Po to raudonieji vėl parodė tikrąjį savo veidą. Dėl karo laimėjimo jie vakariečiams nepripažįsta jokio kredito ir prisiglemzę svetimų teritorijų, pavergę šimtus milijonų svetimų tautų žmonių po šiai dienai nerodo jokių ženklų grobio atsižadėti.

Daugelis taip pat gali prisiminti, kaip šios šalies raudonieji, vykdydami savo planus nuversti esamą tvarką, stengėsi įsibrauti į didžiųjų darbininkų unijų vadovystes ir panaudoti darbininkų mases savo tikslams siekti.

Dar neseniai New Yorke, Rochestery, Philadelphijoje ir kituose centruose įvykę kruvinos negrų riaušės ir dideli plėšimai taipgi rodo, kad ir čia veikė kažkeno nešvari ranka ir dar tokiu laiku, kuomet Washingtone kongresas visu atsidėjimu stengėsi pravesti įstatymą panaikinti rasinę nelygybę ir suteikti visiems šios šalies piliečiams lygias teises.

Raudonieji visais laikais stengėsi pajungti ir panaudoti jaunimą savo tikslams. Tiesiog šlykštu stebėti, kai Washingtone prie valdiškų įstaigų slenksčių, kaip meitėliai, voliojasi sufanatizuoti tipeliai, betgi jie neina prie sovietų įstaigų protestuoti prieš raudonųjų agresiją ir silpnesnių tautų pavergimą.

Be abejonės, raudonieji ir ateity vartos jau išmėgintas ir išras naujų priemonių drumsti šios šalies žmonių ramybę, sabotažuoti vyriausybės pastangas sustabdyti komunistų agresiją. Jų akcija turi atsimušti į visuomenės susipratimą ir vyriausybės griežtesnį nusistatymą išdavikišką veiklą pažaboti.

Kas džiaugiasi dėl Lietuvos užgrobimo

Daugiau kaip keturi penktadaliai Maskvoje reziduojančio diplomatinio korpuso neatsilankė į vakarą, skirtą pasigirti Lietuvos užgrobimo 25 metų sukaktim. Iš šimto su viršum ten esamų ambasadų bei pasiuntinybių, atsilankė tik 20 svečių iš 17, beveik vien Azijos-Afrikos, kraštų. Iš Amerikos kontinento buvo vien Kubos ambasados nežymus pareigūnas. Iš Europos — tik Vengrijos ir Čekoslovakijos. Nepasirodė net lenkai, bulgarai ir rumunai.

Iš Azijos kraštų buvo antraeilių pareigūnų iš Afganistano, Š. Korėjos, Š. Vietnamo, Irano, Sirijos ir Nepalo. Iš Indonezijos pasiuntinybės buvo patarėjas. Buvo ir du japonų-rusų kultūrinio bendradarbiavimo draugijos atstovai, ne diplomatai.

Afrikiečiai buvo patys ambasadoriai iš Ugandos, Brazavilės Kongo ir Marcko, charge d' affaires iš Kamerūno ir Tuniso pasiuntinybių, bet tik kultūros attache iš Egipto ambasados.

Lyg nujausdami menką diplomatų dėmesį, iškilmėse nepasirodė nei Sniečkus, nei Šumauskas, nei Paleckis. (E)

Iš sukaktuvinio

A. L. TARYBOS SUVAŽIAVIMO

Amerikos Lietuvių Tarybos 25 metinis suvažiavimas įvyko spalio 23-24 Chicagoje, Sherman House patalpose.

Suvažiavimą atidarė Alto pirmininkas L. Šimutis, pasveikindamas suvažiavimo dalyvius ir po to paprašydamas suvažiavimo atsistojimu ir susikaupimo minute pagerbti šiais metais mirusį Alto Valdybos vicepirmininką dr. Kazį Drangelį.

Suvažiavimui pirmininkavo L. Šimutis, pasikeisdamas su vicepirmininkais — T. Blinstrubu, P. Dargiu, A. Rudžiu ir dr. J. Valaičiu. Sekretoriavo — J. Talalas, Alb. Valentinas ir N. Remeikienė.

Rezoliucijų komisijon buvo pakviesti — K. Kleiva, M. Gudelis, dr. A. Verbickas ir teisėjas J. Zuris.

Suvažiavime dalyvavo visi 46 Amerikos Lietuvių Tarybos nariai arba jų įgaliotiniai. Svečių tarpe buvo Lietuvos generalinis konsulas dr. P. Daužvardis, JAV LB Centro Valdybos pirmininkas J. Jasaitis, LB Chicagos apygardos valdybos pirmininkas inž. B. Nainys, Balfo atstovas A. Dzirvonas, dr. M. Devenis ir daugelis kt.

Pirmasis suvažiavimą sveikino Lietuvos generalinis konsulas dr. P. Daužvardis, Lietuvos Atstovo Washingtone J. Kajecko ir savo vardu. Ilgesniame sveikinimo žodyje konsulas pareiškė, kad dabartinė situacija inspiruoja mus visus vieningai ir ryžtintai jungtis bendron kovon už Lietuvos laisvės atstatymą ir toje kovoje negali būti abejojančių. Lietuvos okupantas nori įtikinti visą pasaulį ir net mus pačius, kad laisvos ir nepriklausomos Lietuvos daugiau nebebus. Todėl Altas su kitomis lietuvių patriotinėmis organizacijomis turi sudaryti kaip ir vyriausią štabą ryžtingiausiai kovai už Lietuvai laisvės atgavimą. Palinkėjo didelės stiprybės ir sėkmės šitoje didelėje kovoje.

JAV LB Centro Valdybos pirmininkas J. Jasaitis sveikinimo žodyje pasakė, kad ši diena yra mums ypatingai paminėtina, nes šiandien Altas susirinko 25 kartą savo konferencijon, o tai yra ilgas ir garbingas kovos laikas už Lietuvai laisvės sugrąžinimą.

Balfo Centro vardu sveikino Alb. Dzirvonas pareikšdamas, kad Altas dėl savo nepailstamos ir ryžtingos kovos dėl Lietuvai laisvės atgavimo Lietuvos istorijoje užims labai garbingą vietą.

Raštu sveikino: V. Sidzikauskas — Vliko, Pavergtųjų Tautų Seimo ir Lietuvos Laisvės Komiteto vardu, Vyt. Volertas — JAV LB Tarybos vardu, dr. Balukas ir A. Reklaitis — Lietuvių Fondo vardu, Lietuvos generalinis konsulas New Yorke Vyt. Stašinskas ir telegrama suvažiavimą pasveikino senatorius Paul Douglas (dem. iš Illinois).

Perėmęs suvažiavimo pirmininkavimą, dr. J. Valaitis pasveikino šiltais žodžiais pirmininką L. Šimutį ir jo nepailstamą, sėkmingą ir ryžtingą vadovavimą Altui per 25 metus, o taip pat ir dr. P. Grigaitį, pasveikusį po sunkios ligos ir vėl esantį mūsų tarpe.

Pirmininkas L. Šimutis padarė platų, išsamų pranešimą apie Alto Valdybos nuveiktus darbus praeitais metais. Finansų sekretorius J. Talalas suvažiavimui padarė finansinį pranešimą, o iždo globėjų raštą perskaitė V. T. Kvetkas. Visi pranešimai buvo suvažiavimo vienbalsiai priimti.

Pirmininkas L. Šimutis taip pat padarė apžvalginį pranešimą apie Alto veiklą per 25 metus. Pranešimo pabaigoje jis pareiškė, kad iš Alto Valdybos pirmininko pareigų pasitraukia.

Posėdį tęsiant toliau, politinių grupių ir organizacijų, sudarančių Altą atstovai, nuoširdžiai įvertino ilgametį Alto pirmininko L. Šimučio darbą, jo energingą veiklą per ketvirtį šimtmečio, ir prašė toliau pasilikti savo pareigose. Tačiau L. Šimutis nebesutiko. Tad, jis suvažiavimo aklamacijos būdu išrinktas Alto garbės pirmininku.

Praeitų metų suvažiavime buvo sudaryta Alto statuto pakeitimo — papildymo komisija, kuri buvo įpareigota šiam suvažiavimui pateikti savo projektą. Suvažiavimui toliau pirmininkavęs T. Blinstrubas paprašė tos komisijos pirmininką dr. J. Valaitį referuoti tos komisijos paruoštą statuto keitimo projektą. Tame projekte buvo numatoma pakeisti Alto senojo statuto 10, 17, 27 ir 28 straipsnius. Tie straipsniai buvo pagrindiniai išdiskutuoti suvažiavime ir pateikti balsuoti. Buvo balsuota slaptu balsavimu šaukiant atstovus vardais. Tačiau nė vienas iš minėtųjų statuto punktų, naujai suredaguotų, nesurinko balsų daugumos. Statutas liko nepakeistas.

Toliau buvo svarstyti Lietuvos išlaisvinimo reikalai. Suvažiavimas priėmė visą eilę reikšmingų rezoliucijų, kurios spaudoje bus paskelbtos atskirai. Rezoliucijų priėmimui ir svarstymui vadovavo Alto Valdybos vicepirmininkas inž. A. Rudis.

Altą sudarančios ideologinės grupės, patriotinės organizacijos ir abu didieji lietuvių susivienijimai į sekančių metų Alto sudėtį delegavo šiuos savo atstovus:

Amerikos Lietuvių Romos Katalikų Federacija — prel. I. Albavičius, muz. A. Aleksis, V. Kvetkas, E. Paurazienė, A. Rudis, J. Stukas ir dr. K. Šidlauskas. Amerikos Lietuvių Socialdemokratų Sąjunga — S. Bredes, Jr., dr. P. Grigaitis, M. Gudelis, T. Matas, S. Michelsonas, J. Skorubskas, J. Talalas. Amerikos Lietuvių Tautinė Sąjunga — V. Abraitis, E. Bartkus, dr. S. Biežis, T. Blinstrubas, J. Jurkūnas, K. Karpius ir T. Trečiokas. Amerikos Lietuvių Tautinė Sandara — E. Devenienė, S. Gegužis, M. Kasperaitis, J. Lekys, M. Vaidyla, A. Wells ir J. Zuris, Šviesos Santaros Federacija — V. Adamkavičius, R. Mieželis ir dr. J. Valaitis. Amerikos Lietuvių Romos Katalikių Moterų Sąjunga — S. Diržienė, G. Kenebienė ir E. Vilimaitė. Lietuvos Vyčiai — M. Andrikytė, R. Boris ir M. Činikienė, SLA — P. Dargis, B. Pivoronienė ir E. Mikužiūtė, LRKSA — prel. J. Boll, L. Šimutis ir dr. V. Šimaitis.

Lietuvių Studentų Sąjunga savo delegatų nepateikė; padavė suvažiavimui atskirą pareiškimą raštu.

Ateinantiems metams ALT Centro Valdybą sudarys: E. Bartkus, T. Blinstrubas, P. Dargis, dr. P. Grigaitis, A. Rudis, dr. K. Šidlauskas, dr. V. Šimaitis, J. Talalas, M. Vaidyla, dr. J. Valaitis ir J. Zuris. Iždo globėjai — V. Abraitis, S. Bredes, Jr., V. Kvetkas ir B. Pivaronienė.

Suvažiavimas pasveikino JAV prezidentą Lyndon B. Johnson, taip pat įpareigojo naująją Alto Valdybą parengti sveikinimą pavergtos Lietuvos lietuviams ir jį perduoti už geležinės uždangos radijo bangomis. Taip pat priėmė atskirą rezoliuciją dėl bendradarbiavimo ir ryšių palaikymo su rusų bolševikų pavergta lietuvių tauta.

(ALT Inf.)

AMERIKOS LIETUVIŲ TARYBOS — 25-jo SUKAKTUVINIO METINIO SUVAŽIAVIMO DALYVIAI: I eil. iš k. į d. inž. A. Rudis, Lietuvos gen. kon. Chicagoje dr. P. Daužvardis, P. Dargis, prel. J. Boll, dr. P. Grigaitis, J. Jasaitis, L. Šimutis, prel. Ig. Albavičius, K. Kleiva, T. Blinstrubas, W. T. Kvetkas ir Dr. J. Valaitis. Nuotr. V. Noreikos.

Lindsay išrinktas New Yorko majoru

JOHN V. LINDSAY

New York. Lapkričio 2 balsavimuose New Yorko majoru išrinktas respublikonas liberalas John V. Lindsay. Užsiregistravusių demokratų buvo 2,377 891, o respublikonų — 697, 594, tai yra beveik pusketvirto karto mažiau, negu demokratų, o vistik laimėjo respublikonas. Dabar spėliojama, kad Lindsay gali būti respublikonų prezidentinis kandidatas 1968 metų rinkimuose.

Daugumą kitų ofisų laimėjo demokratai.

READING, PA. Spalio 31-mą rado nusižudžiusį Ku Klux Klano lyderį Daniel Burros. Jo mirtis sukėlė didelę sensaciją, nes Burros buvo žydų tautybės ir išauklėtas žydų tikėjime. Kaip žinoma, Ku Kluksai kovoja prieš žydus.

Emmitsburg, Md. Spalio 30-tą US 15 kelyje susitrenkus dviem automobiliams žuvo devyni asmenys, tarp jų septyni Mount St. Mary's kolegijos auklėtiniai.

DR. AL. M. RAČKUI MIRUS

A.A. DR. AL. M. Račkus

Chicago, Ill. Spalio 9 d. mirė įžymus visuomenininkas, numizmatas dr. Aleksandras M. Račkus. Palaidotas spalio 13 d. iš Cicero Šv. Antano bažnyčios Šv. Kazimiero kapinėse, šale 1964 m. birželio 21 d. mirusios žmonos Kotrynos.

Velionis buvo gimęs 1893m. birželio mėn 7 d. Čekiškėje, Kauno apskrity. Mokėsi Ariogalėj, Kaune, St. Laurent kolegijoje, Kanadoje, Šv. Kryžiaus kolegijoje, Worcester. Mass., Loyolos universitete, Chicagoje; 1922 metais baigė Medical School Chicagoje ir gavo medicinos ir chirurgijos laipsnį. Gydytojavo Chicagoje ir Lietuvoje.

Dar studentu būdamas aktyviai įsijungė į visuomeninę veiklą. Buvo žmonių mėgiamas kalbėtojas, daugelį kartų atlankęs lietuvių kolonijas su prakalbų maršrutais. Lietuvos Vyčių centro sekretorius (1914 - 1915), pirmasis "Vyties" redaktorius. Ilgametis dienrašty — "Drauge'' sveikatos skyriaus vedėjas. Knygos "Guthones"— (The Goths) ir daugelio kitų veikalų lietuvių ir anglų kalbomis autorius. Kaip didelis numizmatikos ir filatelijos mėgėjas jis surinko daug retų dalykų ir nugabeno Lietuvon, taipgi daug rašė apie numizmatiką specialiuose žurnaluose ir periodinėje lietuvių spaudoje. 1936-1938 Vytauto Didžiojo Muziejaus istorinio skyriaus vedėjas Kaune.

Rusams okupavus Lietuvą, su žmona grįžo Amerikon. Lietuvą ištikusią tragediją abu abu sunkiai pergyveno ir neužmiršo iki mirties. Grįžęs Chicagon buvo Lituanistikos Muziejaus direktorius.

Bendradarbiavo Lietuvių Enciklopedijai ir daugeliui liet. laikraščių.

Už nuopelnus Lietuvai 1935 m. apdovanotas Vytauto Didžiojo 3-jo laipsnio ordinu ir Šaulių Žvaigždės ordinu (1939 metais).

Lietuvoje paliko brolį Antaną ir seserį Kazimierą, Amerikoje — seserį Vincentą.

Teilsis jo vėlė Viešpaty!

LIETUVIŲ FONDO ATSIŠAUKIMAS

Brangus Lietuvi, lietuve!

Būk malonus ir šį atsišaukimą perskaityk. Kai Jus aplankys LF įgaliotinis, išklausyk jį. Būtų malonu Jus matyti LF narių tarpe.

Šiuo Lietuvos vergijos metu mūsų išeivijos vienas svarbiausių uždavinių yra lietuvybės išlaikymas ir kova dėl tautos laisvės.

Mūsų veiksniai ir LB planuoja ir dirba, kad tie uždaviniai būtų įvykdyti. Organizacijos, lituanistinės mokyklos, lietuviškos gimnazijos, pedagoginis institutas, lietuviškos parapijos, mūsų kultūrininkai, spauda, knygų leidyklos, chorai, meno ir tautinių šokių ansambliai daug dirba ir aukojasi, kad mūsų jaunimas ir būsimosios kartos nenutaustų.

Visų paminėtų sričių darbams organizuoti ir vykdyti reikia ne tik daug ryžtingų žmonių bet ir lėšų. Tad čia ir ateina į pagalbą LF, kurio pagrindinis uždavinys yra sutelkti užtektinai lėšų lietuvių švietimui, mokslui, kultūrai remti, skatinti ir ugdyti, ir sudaryti kapitalą, kuris būtų panaudotas Lietuvos atstatymo pradžiai laisvę atgavus.

LF nepriklauso kuriai nors vienai žmonių grupei. Jis yra visus lietuvius, be pažiūrų ir įsitikinimų skirtumų, jungiantis fondas.

Asmuo, paaukojęs LF 100 dol. tampa pilnateisiu Fondo nariu. Jis savo įnašu remia lietuviškus reikalus ir asmeniškai dalyvauja Fondo tvarkyme, nes kiekviena Fondan įnešta šimtinė duoda vieną balsą visuotiniame narių susirinkime, kuris yra vyriausias Fondo organas. LF atleistas nuo pajamų mokesčių. Paaukotą Fondui sumą aukotojas gali nurašyti nuo savo pajamų. Atleidimo nuo pajamų mokesčių dok. Nr. CHI-EO 64-272 Group 24.

LF Valdyba dės visas pastangas, kad iki 1968 m. vasario 16 d., 50 metų Lietuvos Nepriklausomybės atkūrimo datos, LF padidėtų ne mažiau kaip iki pusės milijono dolerių..

Šiuo metu LF turi arti 200,000 dol. pagrindinio kapitalo. Iki šiol iš nuošimčių lietuvybės reikalams yra duota 10,000 dol. Kada Fondas išaugs iki milijono dol., tada tam tikslui bus galima iš nuošimčių kasmet skirti 50-70 tūkstančių dol. Mūsų visų sukrautas LF pagrindinis kapitalas liks nepaliestas. Gi paaukotas mūsų doleris bus kaip nuolatinis neišsemiamas šaltinis, dirbs už mus ir nuolat rems mūsų tautos gyvybinius interesus.

Pagerbimui ir įamžinimui Fondo narių ir rėmėjų bus išleistas reprezentacinis LF vardynas, kuriame be Fondą liečiančios medžiagos, bus narių biografijos ir nuotraukos. Bus pažymėta ir nario aukos suma. Kiekvienas lietuvis gali vardyne įamžinti ne tik save, bet ir savo artimuosius įrašydamas juos į LF narių eiles. Vardyną gaus kiekvienas Fondo narys. Jis bus išpiatintas laisvojo pasaulio bibliotekose. Tuo būdu LF nariai šiuo vardynu dalyvaus Lietuvos vardo garsinime plačiame pasaulyje.

Tapdami LF nariais ar testamentu užrašydami Fondui savo palikimą ar jo dalį, atliksite didelį patriotinį darbą savo tautos labui. Už tai dabartinė ir būsimosios kartos Jūsų niekada neužmirš.

Dr. Antanas Razma,
LF Valdybos pirmininkas

Antanas Rėklaitis,
Vajaus Komiteto Pirmininkas

Dr. Zenonas Ašoklis,
Vajaus Reikalų Vedėjas

L.F.: 6643 So. Maplewood av. Chicago, Ill. 60629.

"Negalima skųstis"

— Koki bažnyčios santykiai su valdžia? — klausė Vakarų Vokietijos laikraščio Westdeutsche Allgemeine Zeitung korespondentas vieną iš vadovaujančių Vilniaus kunigų. Atsakymas buvęs ištartas lietuviškai ir visai tyliu balsu. Vertėjas atsakymą korespondentui perdavęs tokiais žodžiais: — Neturime sunkumų . . .

Pasikalbėjimą taip atpasakodamas, korespondentas paliko atvirą klausimą, ar tiksliai jam buvo išverstas tas kunigo atsakymas. Paprastai Lietuvoje dabar praktikuojamas atsakymas į tokius nepažįstamų asmenų klausinėjimus yra — **negalima skųstis.** (E)

CAIRO, EGIPTAS. Lapkričio 1 d. busas pilnas studentų ir iš darbų grįžtančių į namus, nusivertė Nilo upėn. 64 žuvo, 19 išsigelbėjo.

AUKSINĖS PRELATO MYKOLO J. URBONO SUKAKTYS

PREL. M.J. URBONAS

DU BOIS, PA. Šių metų spalio 2-4 d. d. atžymėtos šv. Juozapo parapijos klebono d.g. prelato Mykolo J. Urbono auksinės kunigystės ir šioje parapijoje klebonavimo sukaktys.

Spalio 2 sukaktis minėjo Šv. Juozapo parapijos mokyklos seserys mokytojos ir auklėtiniai.

Spalio 3-čią ryte jubiliatas atlaikė iškilmingas mišias. Pamokslą pasakė prel. Goodar. Mišių asistentais buvo kun. A. J. Nowakowski, kun. S. Markelionis, kun. W. Rice ir kun. B. Liubauskas. Bažnyčia buvo pilna žmonių — virš 600.

Per Mišias giedojo vyrų choras vadovaujamas V. Vailonio.

1 val. prasidėjo banketas Lietuvių Klubo salėje. Dalyvavo virš 500 parapiečių ir svečių. Po skanių pietų prasidėjo programa, kuriai vadovavo dr. Bernard P. Rokoski. Ilgą ir gražią kalbą pasakė teisėjas John A. Cherry, kurs apibudino jubiliato nuopelnus bažnyčiai ir žmonijai. Lietuviškai kalbėjo Adomas J. Kartavičius — jis apibūdino jubiliato darbus Šv. Juozapo parapijos ir parapiečių naudai. John A. Wooditeikė puikią artisto Michael Sabarich nupieštą prelato atvaizdą; kitą dovaną įteikė Edvardas Stepanauskas — nuo parapiečių ir svečių.

Telegramom linkėjimus prisiuntė Apaštališkas delegatas arkivyskupas Vagnozzi, JAV prezidentas L.B. Johnson, arkiv. Gannon, vyskupas Watson, Pennsylvanijos senatoriai J. S. Clark ir Hugh Scott, Šv. Pranciškaus seserys ir kiti.

Jubiliatas kunigu buvo įšvęstas vyskupo John E. Fitzmaurice, D.D., 1915 m. gruodžio mėn. 18 d. šv. Petro katedroje, Erie, Pa., ir tą pačią dieną buvo paskirtas Du Bois šv. Juozapo parapijos klebonu. Tad š.m. gruodžio 18 d. dar bus atšvęstos auksinės sukaktys.

Jubiliatas atvykęs į Šv. Juozapo parapiją rado bažnyčios duris uždarytas. Pusantrų metų parapija neturėjo kunigo. Čia buvo 305 lietuvių šeimos, bažnyčia buvo medinė ir apleista. Vadovaujant jubiliatui pastatė naują gražią mūrinę bažnyčią; pertaisė kleboniją; 1930m. atidarė mokyklą ir pakvietė Šv. Pranciškaus seseris mokytojauti. Čia veikė ir aukštesnioji mokykla, vienok dėl trūkumo seserų mokytojų 1957 metais buvo uždaryta.

Prieš tai LRKSA 78 kuopa turėjo tik septynis narius, į du metus jis prirašė apie 350 narių. Suorganizavo Vyčių kuopą, Šv. Juozapo Darbininkų Sąjungos kuopą, Moterų Sąjungos kuopą. Savo lėšomis leido laikraštuką.

Popiežius Pijus XII įvertindamas jo nuopelnus 1953 metais pakėlė prelatu; 1955 ŠV. Vincento kolegija, Latrobe, Pa., suteikė teisių doktoratą. 1958 metais arkivyskupas J. Gannon paskyrė prel. Urboną keturių apskričių sergančių kunigų prižiūrėtoju.

Mielam sukaktuvininkui linkime geros sveikatos ir toliau sėkmingai darbuotis Dievo garbei ir žmonių naudai!

Parapietis

IŠ PAVERGTOS LIETUVOS VĖL Į NEW YORKĄ

MATAS MILUKAS

Matas Milukas veikė daugelyje draugijų bei organizacijų, o ypač parapinėse. Dažniausia jis buvo renkamas į valdybas. Buvo sunamus organizatorius ir vadovas. Geras patarėjas lietuviams. Visad buvo švelnaus ir malonaus būdo; jo pikto beveik niekas nėra matęs; sukalbamas, korektiškas, mokėdavo pagerbti kito nuomonę, neužgaudavo, jo autoritetas buvo visų pripažįstamas. Ką negalėjo padaryti kunigas, po jo sekė Mato Miluko diplomatinė misija, ir, žiūrėk, beveik pralaimėtas reikalas pasukdavo gera kryptimi, ir galų gale — vėl visi susėsdavo tartis prie bendro stalo.

"Matas Milukas buvo mano pažįstamas jau iš seniau. Jis yra vyresnis už mane. Susitikdavome visur: laikraščių spaustuvėse bei knygų leidyklose. Pažinau aš Matą Miluką ir LRKSA darbuose. Turiu iškelti jo pareigingumą, sąžiningumą ir didį nusimanymą spaudos darbuose. Jeigu Matas ką parašys ar patikrins korektūrą — gali būti tikras, kad jokios klaidos nebebus; iš viso jis visais laikais buvo begaliniai korektiškas, sveikai galvojantis, uolus darbuose ir sąžiningas. Iš viso jis visais laikais buvo ir— toks, aišku, dabar tebėra, — ieruditas, neergelingas, teisingas, mandagus. Kiekvienas jo straipsnis tikslaus turinio — nei vieno bereikalingo žodžio jame nerasi, švariai parašytas, parodo jo asmenybės aukštą lygį." Taip panašiai 1960 m. Matą Miluką charakterizavo už ji septyniais metais jaunesnis Draugo redaktorius ir LRKSA pirmininkas L. Šimutis. (Po penkių metų galiu tik apytikriai prisiminti, tad už nukrypimus tegu p. Šimutis man atleidžia).

Nusi pelnęs Lietuvių spaudos bendradarbis

Nuo 1917 m. Matas dirba "Garso" redakcijoje ir spaustuvėje.

Kai kun. A. Milukas buvo vyskupo perkeltas į Maspethą ir jo "dešinioji ranka" apsigyveno Brooklyne, bet vargoninkavo Maspetho bažnyčioje. Ir tuo metu jis dvi dienas savaitėje važinėdavo į Philadelphiją atlikti jo apsiimtiems darbams "Žvaigždės" spaustuvėje: ir tik už kelionės išlaidų apmokėjimą; jokio kito atlyginimo jis negaudavo iš brolio.

Matas Milukas įnešė stambią kultūrinę duoklę kun. Antano Miluko spaudos darbuose ir kartu visuomeninėje veikloje, ypač tai žymu 1906-1909 m. laikotarpiu, kada "Žvaigždė" buvo leidžiama Shenandoah, Pa. Abu broliai giliai tikėjo, jog jie dirba ne savo labui ir garbei, bet atsikursiančiai nepriklausomai Lietuvai. Jie manė, kad čia spausdintomis knygomis galima bus patenkinti laisvos Lietuvos žmonių skaitymo alkį. Kai 1904 m. rusų caro valdomiai Lietuvai grąžinta spaudos laisvė, tad norėta užtvindyti krašta savomis lietuviškomis knygomis. Knygų spausdinimo tempas, jų gausumas, tiražas vis augo — buvo prieita iki azarto. Dirbta dienomis ir naktimis. Neretai dirbo po 16 val. į parą. Abu broliai sukišdavo savo paskutinius centus.

1909 m. "Žvaigždės" spaustuvė ir leidykla buvo perkelta Philadelphijon. Knygų leidimo karštligė buvo praėjusi. Į spaudos draudimo panaikinimą sudėtos viltys nedavė lauktų vaisių. Jų spausdintos knygos dėžėmis buvo siunčiamos į Lietuvą. Daugybę siuntų rusų cenzūra grąžino. O ir už gautąsias knygas niekas neatsilygino. O darbo ir pinigų tikrai daug įdėta!

Tėvynės ilgesys . . . .

Matas nepritapo Amerikoje. Jam vaidenasi gražusis krašto peisažas. Apie tėvynę numylėtą vis svajojo. Ir kada Lietuva išsikovojo savo sūnų pasiaukojimu ir krauju laisvą ir nepriklausomą gyvenimą, Matas Milukas sugrįžta tėvynėn: tai buvo 1920 m. Pradžioje įsijungė į kūriamų pramonės įmonių administratyvinį darbą. Ilgainiui gavo nuolatinę tarnybą Lietuvos Banke, kur ėjo kasininko ir kitas pareigas.

Kaune pergyveno rusų bolševikų ir vokiečių nacių okupacijas. Prarado visą sutaupytą turtą. 1944 m., kai raudonoji armija kruvinu debesiu slinko į Lietuvą, Matas Milukas su visa savo šeima nelaukė pakartotino siaubo ir patraukė į Vakarus. Ties Vištyčiu pereina sieną 1944 m. spalio 17 d. Pradžioje apsigyveno Vienoje. Vėliau persikėlė į Insbrucką, kur, surado savo šeimą.

Po 1945 m. paskelbtos taikos, Vokietijai karą pralaimėjus, su šeima persikelia į Stuttgartą. Lenkų ir ukrainiečių pabėgėlių bei tremtinių stovykloje ėjo sekretoriaus ir anglų, rusų, lietuvių ir lenkų k. vertėjo pareigas. Ir čia Matas Milukas įgavo įtakos ir UNRROS direktoriai juo pasitikėjo. Tas daug padėjo keliaujantiems lietuviams. Prieš išvykstant Amerikon Matas Milukas su šeima apsigyveno Miunchene. Daugybė pabėgėlių lietuvių lankėsi pas Miluką, o ypač tie, kurie darė žygius išemigruoti už Atlanto. Nė vienas neišėjo iš Milukų buto negavęs rimto patarimo, kaip galima greičiau išvykti į užjūrį. Nė vienas neišėjo iš Milukų buto alkanas, negavęs nakvynės. Anglų kalbos mokėjimas ir tarnyba UNRROJE prisidėjo prie skubesnio išvykimo Amerikon..

1946 m. liepos 15 d. Matas Milukas trečią kartą išlipa Niujorko krantinėn. Ilgoką laiką dirbo laikraščio "Amerika" administratorium, t.y. iki trijų laikraščių apsijungimo, kada tėvai pranciškonai pradėjo leisti "Darbininką".

Epiloginės išvados

Šio straipsnio autorius š.m. rugpiūčio gale lankėsi N.Y. Richmond Hill sukaktuvininko bute. Matas Milukas dar jaunos išvaizdos. Buvo mielas ir vaišingas. Skundėsi kiek, kad šįkart gydytojas uždraudęs ką stipresnio ragauti. Kažkas su tulžimi — blužnis netvarkoje. Bet, sako, "praeis — kitais metais ir aš prisidėsiu". Abu apgailėjome, kad likimas mum pagailėjo pažinties laisvoje Lietuvoje. Daug nekalbėjome, bet vienas kitą giliai supratome, nes mus surišo didelis darbas ir jo išdava: "Kun. Antanas Milukas, jo gyvenimas ir darbai" monografija. Puikius pietus parūpino Alb. ir Rūta Strazdžiai: Milukų žentas ir duktė. Atsisveikinome. Giliai pažvelgiau į akis Matui: jo veidu praslinko, kaip koks šešėlis, liūdesys. Mes abu vienas kitą supratome be žodžių. Ar pasimatysime kitais metais?

Bandant susumuoti Mato Miluko darbus, bei nuopelnus savo šeimai (užaugino 6 sūnus ir 2 dukras, beveik visi baigė aukštuosius mokslus ir šiemet atvykus iš pavergtos Lietuvos sūnui Antanui, visi gyvena J. AV), lietuvių spaudai ugdyti ir tautos kultūrai kelti, tenka paminėti, kad M.M. nuo 1906 m., beveik 14 metų, veikliai reiškėsi LRKSA darbuose, dalyvavo seimuose, buvo kelių seimų sekretorius. Buvo renkamas į C. V-bą, yra vienas Katalikų Federacijos steigėjų, buvo "Garso" ir "Žvaigždės" administratorius, raidžių rinkėjas, korektorius. Rašė puikius raportažus ir vedamuosius straipsnius. Gabus publicistas. Nemėgo pagyrų. Dėl kuklumo dažniausiai pasirašinėdavo slapyvardžiais. Tokių str. yra parašęs keletą tūkstančių. Bendradarbiavo — "Amerikoje", "Garse", "Vienybėje", "Žvaigždėje", "Dirvoje, "Darbininke"; Lietuvoje rašė į "Lietuvos Aidą" ir kt. laikraščius. Už vieną "Lietuvos Aide" panaudotą romano vertimą M. Milukui buvo išmokėta 1000 litų premija. Taip pat jo išversti romanai: H.R. Haggard — Marija 1939 m.; Charlotte M. Yonge — Lady Klareta I-II 1940 m. Be to, Antano Miluko spaudoje buvo paskelbti keli apsakymai, apysakos, legendos. Sukaktuvininkas yra kūrybingas ir šiuo metu. Neseniai užbaigė savo atsiminimus, kuriuos dedikavo savo vaikams. Laukiam jų pasirodymo spaudoje.

Ilgiausių ir laimingų gyvenimo metų, Matai!

Vladas Mingėla

Druskininkuose, kur yra gyvenęs Čiurlionis, šalia namo muziejaus, kituose, Čiurlionių šeimos gyventuose namuose numatyta įrengti ekspoziciją apie Čiurlionį — muziką. Laukiama, kad namas — muziejus šiuo metu susilauks didelio lankytojų skaičiaus. **E.**

MALDA UŽ BALTIJOS RESPUBLIKŲ LAISVĖS IR NEPRIKLAUSOMYBĖS ATSTATYMĄ

Visagalis Dieve, Tavo rankose yra visos žemės tautos.
Sulaikyk jas nuo pavydo, neapykantos ir savinaudiškos ambicijos.
Pažadink jose dvasia teisybės, broliškumo ir sutarimo.
Amžinasis Tėve, padaryk jas savosios valios įrankiu.
Leisk jom skleisti viltį, kur yra neviltis.
Leisk jom skleisti šviesą, kur yra tamsybės.
Leisk jom skleisti meilę, kur yra neapykanta.
Amžinasis Tėve ir Visagalis Dieve, išklausyk mūsų meldimo.
Atsižvelk į mus, čia susirinkusius ir maldaujančius teisybės.
Vadovauk garbingus Jungtinių Tautų Atstovus.
Leisk jiem nepaniekinti Estijos, Latvijos ir Lietuvos kentėjimų.
Gaivink, o Viešpatie, mūsų pavergtuosius brolius.
Suteik laisvę Estijai, Latvijai ir Lietuvai.

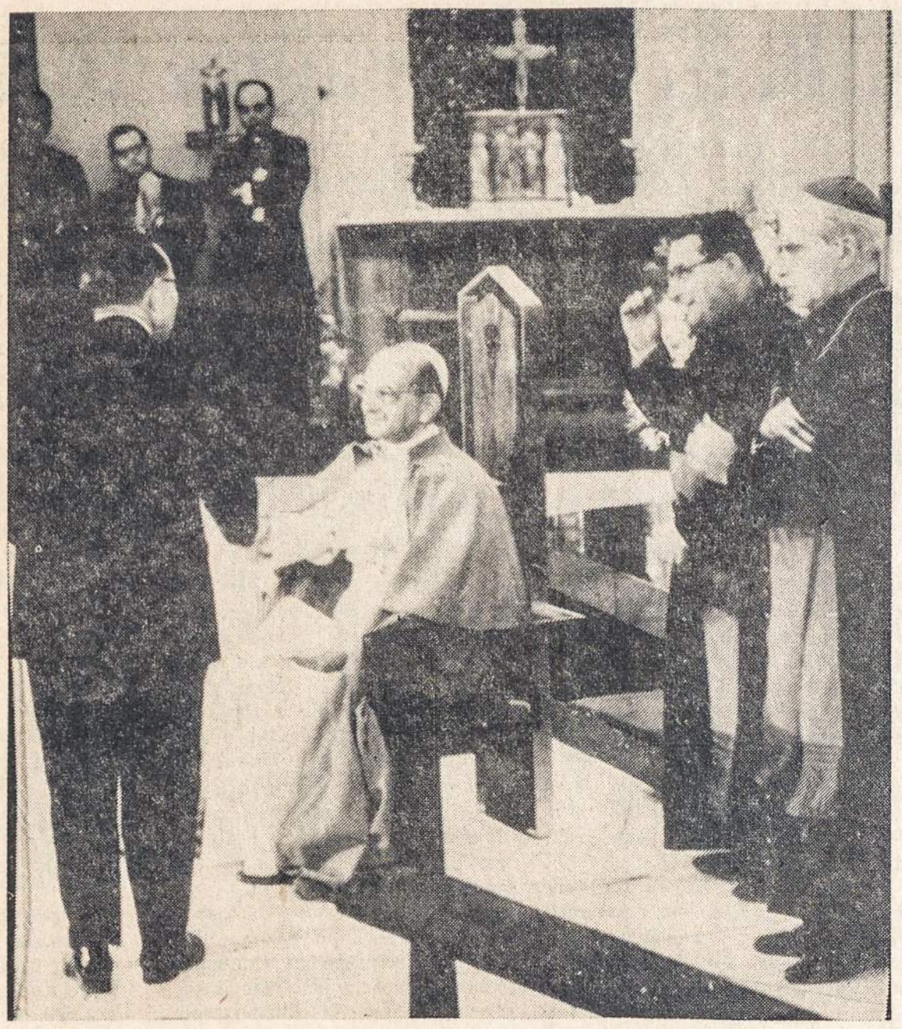

POP. PAULIUS VI New Yorke susitinka su kitų religijų atstovais, sveikinasi žydų atstovas dr. Klutznick.

SKAITYTOJŲ VERTINIMAI IR PATARIMAI "GARSUI"

"Garso" Redakcijos išsiuntinėtos anketos atgarsiai

Ką nors darykite, kad Garsas dažniau mus lankytų.

L. V. Sutkus, Waukeegan, Ill.

Matui Zujui, Garso redaktoriui,

Aš esu patenkintas Garso išvaizda ir turiniu. Kiek žinau, užganėdinti 2-ros kuopos nariai — Forest City, Pa., —kiek tuo reikalu teko man kalbėti.

J. Purickis, Forest City, Pa.

Garso red. Matui Zujui,

1964 m. rugsėjo 13 d. buvome sušaukę mūsų kuopos susirinkimą. Apsvarstę Garso patobulinimo reikalu anketą, nutarėme palikti seną tvarką — viską tegu sprendžia geras redaktorius Matas Zujus.

V. Lukoševičius-Lukas,
Newark, New Jersey

Mano supratimu, Garsas redaguojamas ir spausdinamas gerai. Ypatingų pageidavimų esamomis aplinkybėmis vargu bus galima norėti.

P. Ličkus, Chicago, Ill.

Gerb. Redaktoriau,

Atvaizdai pagyvina laikrašti, patraukia ir sudomina net neskaitančius — atvaizdų dėti kiek tik galima iš visokių sričių. Aplamai Garsas daro malonų įspūdį; trumpai apžvelgiamos aktualijos tiek politikoje, tiek kultūriniame lietuvių gyvenime. Anglų k. galima būtų duoti ir daugiau vietos, nes ji visa sukasi apie lietuviškus reikalus. Už visa tai tenka redaktorių tik sveikinti ir palinkėti jam tolimesnės sėkmės.

Prof. dr. A. Kučas, Scranton, Penn.

Garsas ypatingą dėmesį turi kreipti, ir tarnauti senos kartos susivienijimo nariams, t.y. tiems, kurie, bent jų dauguma, kitų laikraščių jau neskaito.

Kun. Ignas Albavičius, Cicero, Illinois

Malonus Matai, Garso Redaktoriau,

Dėkingas esu, kad taip puikiai tarnauji savo pašaukimui, nes laikrašti tvarkai gerai ir pavyzdingai, esi gabios plunksnos laikraštininkas. Džiaugiamės, kad mūsų rašinius, straipsnius nemeti į krepšį. Gal daugiau reikėtų dėti nuotraukų, bet kuopos galėtų kiek prie to prisidėti. Bandysime daugiau rašyti iš savo kuopos veiklos susivienijimo reikalais. Man atrodo kitos kuopos turėtų apsnūdimo atsikratyti ir daugiau rašyti apie savo žymiuosius vyrus — veikėjus — vyresnius ir jaunesnius, jeigu jie kuo nors pasižymėjo. Garsas turėtų eiti bent dukart per mėnesį. O kitais metais 63 seimo metu sveikinsime savo redaktorių su 40 metų Garso redagavimo sukaktimi. Valio, Garso redaktoriui!

Matas Šimonis, Detroit, Mich.

Jokiu nurodymų bei patarimų neturiu. Esu patenkintas tokiu Garsu, kokį aš gaunu. Ką gi daugiau aprašysi mėnesiniame laikraštyje, jeigu ir taip vietos trūksta.

D. Doksus, Racine, Wisc.

Kadangi Garsas išeina tik kartą į mėnesį, tad nėra taip svarbu kiti raštai iš įvairių sričių. Mano manymu susivienijimo kuopų ir apskričių veiklą svarbu aprašyti, kad tuo paskatintume kitus geriau veikti. Gal reikėtų rinkti korespondentus?

A. Dzekevičius, Providence, R.I.

Redaktoriau,

Garsą reikia taikyti tiem lietuviam, kurie kitokių laikraščių nebeskaito. Paskaitęs Draugą ir Darbininką bei Lituanus aš neberandu reikalo iš viso skaityti Garsą. Eiliniams nariams (ir neveikliems kaip aš) visokie kuopų pranešimai ar Centro šabloniški protokolai yra visiškai neįdomūs.

Pr. Zaranka, Detroit, Mich.

Gerb. Redaktoriau,

Aš skaitydama skaitytojų vertinimus ir patarimus Garsui, nieko pridėti nei atimti neturiu, tik vieną patarimą, būtent, J. Kojelio iš Los Angeles, Calif. tilpusį "Garso" 8 numery, pilnai užgiriu, taipgi nuoširdžiai pageidauju, kad tas būtų daroma ateity, tai, mano supratimu, gal tada žmonės pirmoje vietoje statys šalies gerovę, o ne partiją.

S.F.J. Dorchester, Mass.

Ne visad galima apsieiti be išsamių straipsnių. Bet visdėlto vengtini perilgi straipsniai. Dėti daugiau Lietuvos vaizdų.

Kun. K.P. Širvaitis, Newtown, Penna.

Daugiau dėkite įvairių naujienų; pageidautini įdomūs istoriniai ir kt. aprašymai apie Lietuvos praeitį, — apie Lietuvą.

Ad. Melkūnas, Maspeth, L.I. New York

PARAPIJOS IR 170 KUOPOS SUKAKTYS

NIAGARA FALLS, N.Y. LRKSA 170 kuopos sekretorės— Mrs. Antaninos Hathaway pranešimu, vietinė lietuvių šv. Jurgio parapija š.m. spalio 30 d. iškilmingai minėjo auksinį (50 metų) sukaktį.

Mrs. Hathaway taipgi pranešė, kad ji surado dokumentą, kuris parodo, kad vietinė 170 kuopa įsteigta 1915 m. lapkričio 15 ir kad jos sukakties minėjimas buvo sujungtas su parapijos minėjimu. 170 kuopa kitados buvo didelė ir veikli ir kad čia 1930 metais įvyko nacionalinis Susiv. seimas, kurio priėmimu rūpinosi vietinė kuopa.

Vilniškės komunistų viršūnės nerodo džiaugsmo netikėtai užklupusia reforma ir apie ją beveik tyli: kiek kalba. tai tik, kad reikia vykdyti, reikia skubiai persitvarkyti. Centralizacijos ir medalių šešėlyje Tiesa tarė: "mes ir vėl galvojame apie Tarybų šalies tautų draugystę . . Reikšminga, kad kartu su lietuviais, latviais ir estais apdovanojimą gauna rusas . . ."

STATEMENT OF OWNERSHIP, MANAGEMENT AND CIRCULATION

(Act of October 23, 1962; Section 4369, Title 39, United States Code)

1. Date of Filing Nov. 12, 1965. 2. Title of Publication **GARSAS.** 3. Frequency of Issue **Monthly.** 4. Location of known Office of Publication **910 Willoughby Ave., Brooklyn, N. Y. 11221.** 5. Location of the Headquarters or General Business Offices of the Publishers **71-73 So. Washington Street, Wilkes-Barre, Pa.** 6. Names and addresses of Publisher, Editor, and Managing Editor: Publisher **Lithuanian R. C. Alliance of America, P. O. Box 32, Wilkes-Barre, Pa.**; Editor **Matas Zujus, 71-73 So. Washington Street, Wilkes-Barre, Pa.**; Managing Editor (same). 7. Owner **Lithuanian R. C. Alliance of America, P. O. Box 32, Wilkes-Barre, Pa.** 8. Known Bondholders Mortgagees, and other Security Holders owning or holding 1 percent or more of total amount of bonds, mortgages or other securities — **none.**

L. R. K. Susivienijimo Direktorių Tarybos Susirinkimo Protokolas

PIRMOJI SESIJA, 1965 m. RUGSĖJO MĖN. 27 d.

Pusmetinį Lietuvių R.K. Susivienijimo Amerikoje Direktorių Tarybos susirinkimą prezidentas Leonardas Simutis atidarė 9:35 ryte Susiv. centro įstaigos patalpose, Wilkes Barre, Pa.

Maldą sukalbėjo prelatas Jonas F. Baltusevičius.

Dalyvauja: dvasios vadas prel. J.F. Baltusevičius, prezidentas L. Simutis, sekretorius Vincas T. Kvetkas, iždininkas Petras J. Karašauskas, iždo globėjai Leokadija Donarovich ir Vincas Abromaitis, direktoriai Antanas J. Rudis, dr. Vladas Šimaitis, ir J.B. Laučka; nedalyvauja viceprezidentas adv. Thomas E. Mack ir daktaras kvotėjas dr. Wm. Krikščiūnas; taipgi dalyvauja redaktorius Matas Zujus.

Prez. L. Šimutis, pasveikinęs visus, pakvietė raportuoti dvasios vadą.

DVASIOS VADO RAPORTAS

p. Prezidente, viršininkai ir direktoriai:

Pasirengiant išduoti pusmetinį raportą, kaip šios puikios organizacijos dvasios vadas, aš būčiau nerūpestingas, jeigu nepasveikinčiau mūsų narius tvirtai prisilaikančius originalinių mūsų fraternalinės organizacijos tikslų. Mūsų Susivienijimo steigėjai neorganizavo apraudos meklerystės. Jie įsteigė fraternalinę organizaciją su giliomis šaknimis Dievo meilei ir tarnybai žmonėms. Per ilgą mano, kaip dvasios vado, tarnybą, aš galiu su malonumu pasakyti, kad aš nepastebėjau jokio nuklydimo nuo šių idealų.

Pradėdamas savo raportą, aš noriu painformuoti jus, kad būnant Egzekutyvio komiteto pirmininku, aš mačiau reikalą pereito pusmečio laikotarpiu sušaukti du šio komiteto narių susirinkimus. Šia proga aš noriu pareikšti mano nuoširdžią padėką už jų lojalumą ir rūpestingą priduotų reikalų svarstymą.

Ta pačia proga aš nenoriu praleist mūsų generalinį sekretorių. Jo sugebėjimas prižiūrint mūsų organizaciją bendrai, mūsų investmentus ir daugelį kitų finansinių problemų, iškylančių su kiekviena diena vaidina labai svarbią dalį palaikymui mūsų organizacijos tvirta ir pagirtina. Aš noriu atkreipti jūsų dėmesį į V. Kvetkaus patikimumą raportuojant man ir pasitariant su manimi mažiausia tris kartus į savaitę daugeliu einamų problemų, kurios nuolat paliečia tokią organizaciją, kaip mūsų.

Kitą dalyką turiu raportuoti — tai rekomendaciją Egzekutyviam komitetui asmens, kurs, mano manymu gerai pasitarnautų, kaip generalinis organizatorius. Komitetas nusamdė jauną asmenį laikino išmėginimo pagrindu. Vienok tas asmuo apsisprendė, kad jis negali visa širdimi pasiaukoti šios rūšies darbui ir įteikė savo rezignaciją.

Galutinai aš noriu duoti trumpą apžvalgą mano vizitų šių metų gegužio mėnesį Pittsburghe ir Chicagoje. Pirmadienį, gegužio 17, 1965, Vincas T. Kvetkas ir aš susitikome su atstovais įvairių kuopų gyvuojančių Pittsburgh'o rajone su tikslu paruošti 1966 metų seimui planus. Ši sesija įvyko Pittsburgh Hilton viešbučio patalpose. Pittsburgiečių komitetas, vadovaujamas V. Yuciaus ir Albinos Evaltienės, užtikrino centro įstaigos atstovus, kad jie pasidarbuos pagal geriausias jų išgales padaryti sekantį seimą sekmingu.

Kitą dieną, gegužio 18, aš išvykau Chicagon dalyvauti Kunigų Vienybės seime. Šiam seimui aš paruošiau dvasios vado raportą, mimeografo pagalba atspaudžiau kopijas ir įteikiau kiekvienam kunigui dalyvaujančiam seime. Priede to, aš asmeniai Susivienijimo vardu pasveikinau keturis vyskupus ir kunigus dalyvasusius seime. Tuo pačiu laiku aš atitrūkęs nuo savo rašyto raporto priminiau kunigams svarbą remti ne tik kaikurias mūsų organizacijas, bet visas mūsų užgirtas katalikiškas organizacijas, kadangi jos visos kokiu nors būdu padeda skleisti brolystę, mūsų meilę Dievui ir tarnavimą žmonijai. Toliau aš priminiau jiems apie kilnų Susivienijimo atliktą darbą, ypatingai praeityje, kuomet reikėdavo mūsų atsilikėlius gražinti arčiau Bažnyčios. Tais laikais Susivienijimas tokiems pagrasindavo suspendavimu už neprisilaikymą Katalikų Bažnyčios reikalavimų. Iki tam tikro laipsnio, aš tęsiau toliau, Susivienijimas buvo tarsi Bažnyčios įrankis padrasinti tuos pirmuosius ateivius tvirtai laikytis jų tikėjimo ir priimti sakramentus.

Tuo pačiu laiku aš paaiškinau kunigams atstovams, kaip Susivienijimas stengiasi drasinti kiekvieną lietuvių katalikų veiklą ir kad jis galėtų teikti didesnę finansinę paramą religinėms, tautinėms ir kultūrinėms grupėms, jeigu dabartinė narystė būtų žymiai padidinta. Aš pabrėžiau, kad būtų gėda kiekvienam iš mūsų leisti organizacijai su tokiais aukštais idealais sunykti dėl stokos naujų narių. Savo kalbą užbaigiau pastaba, kad svarbiausias tikslas šio mano apeliavimo — sukelti moralinę paramą mūsų organizacijai tikslu sustiprinti mūsų žmonių fraternalinius ryšius.

Po to, ketvirtadienį, gegužio 20, turėjau malonumo dalyvauti Jo Ekse. vyskupo Vincento Brizgio konsekracijos 25 metų sukakties iškilmėse. Padėkos Mišias atlaikė Šv. Kryžiaus bažnyčioje, Chicagoje, po kurių sekė priėmimas parapijos auditorijoj. Šiame priėmime aš pasveikinau Ekscelenciją mūsų Susivienijimo vardu ir įteikiau mūsų $100.00 dovaną.

Su šiuo aš baigsiu mano raportą už pereitą pusmetį.

PREL. JONAS F. BALTUSEVIČIUS, dvasios vadas

J. B. Laučka pasiūlė dvasios vado raportą priimti, Mrs. Donarovich parėmė. Priimtas vienbalsiai.

Sekretorius V.T. Kvetkas paaiškino, kad viceprezidentas adv. Thomas E. Mack pavėluos iš priežasties Common Pleas teismo ir kaip distrikto advokatas (District Attorney) jis turi atlikti visus patvarkymus jo pavaduotojams. Mrs. Donarovich paaiškino, kad daktaras kvotėjas — dr. Krikščiūnas, serga, susirinkime negalės dalyvauti, o savo raportą siunčia raštu.

Viceprezidentui Mack nedalyvaujant, prelatas Baltusevičius užėmė pirmininko vietą ir pakvietė raportuoti prezidentą.

PIRMININKO PRANEŠIMAS

Didžiųjų problemų kelti savo pranešime aš nesirengiau. Jas paprastai iškelia mūsų organizacijos generalinis sekretorius, stovįs arčiau jų ir veiksmingiau į jas reaguojąs. Jas jis iškelia Vykdomosios tarybos suvažiavimuose arba korespondencijos būdu. Kiekvienas mūsų šiuo metu labai gerai žinome, kad pati didžiausia mūsų organizacijos problema yra — deficitas Lėšų fonde. Taip pat gerai žinome, kodėl jau eilė metų ta deficitą turime: dėl to, kad mažai naujų narių beprirašome. Ir aišku, kaip diena, kad tol, kol mūsų kuopos nepajudės naujų narių prirašymo kryptimi, tol turėsime problemą su Lėšų fondo deficitu. Lėšų fondas, tai mūsų organizacijos berometras, rodąs mūsų veiklos stovį, mūsų pajėgumą ar, teisingiau, nepajėgumą prirašyti per metus tiek naujų narių, kad darant metinę apyskaitą Lėšų fonde, būtų galima apsieiti be raudono rašalo. Esu, tad, tikras, kad ir šiame suvažiavime suksime savo galvas, kaip šią problemą išspręsti.

Su Chicagos apskrities valdyba ir su centrinės valdybos Chicagoj gyvenančiais direktoriais — dr. Vladu Šimaičiu ir inž. Antanu Rudžiu palaikiau nuolatinį kontaktą ir kiekvienu su jais susitikimu tariaus Susivienijimo reikalais.

Ačiū veikliam Chicagos apskrities pirmininkui, rugsėjo 17 d. buvo sukviestas kuopų atstovų ir veikėjų susirinkimas. Iš pustuzinio pačių veikliausių ir didžiausių kuopų pranešimų susidariau vaizdą, kad tos kuopos yra gerame stovyje, kad jos yra patenkintos centro patarnavimu ir, kiek galėdamos, naudojasi mūsų generalinio sekretoriaus pranešimais tiek vajaus, tiek kitais reikalais. Gerėjaus susirinkime vyravusia nuotaika ir ryžtu pagyvinti savo veiklą tiek kuopose, tiek apskrityje. Džiaugiaus, kad ir naujoji Chicagos apskrities valdyba sudaryta iš stiprių ir plačiau žinomų mūsų organizacijos narių. Jon įėjo, tarp kitų, trys teisės daktarai, vienas medicinos daktaras ir vienas inžinierius. Pirmininku perrinktas dr. Vladas Šimaitis. Darydamas pranešimą Vykdomosios tarybos vardu ir trumpai apžvelgęs dabartinę LRKSA padėtį, pabrėžiau tris aktualesnius klausimus, kuriais šiuo metu labiausiai reikia rūpintis: 1) rengtis prie sukaktuvinio seimo 1966 metais, paruošant jam gerų bei naudingų pasiūlymų, 2) planuot kuopose ir apskrityse Susivienijimo įsikūrimo 80 metų sukaktį bei jos minėjimą ir 3) pravesti intensyvų sukaktuvinį naujų narių prirašymo vajų. Į šiuos ir kitus mūsų organizacijos reikalus apskrities susirinkimo dalyviai rimtai atsižvelgė.

1965 m. kovo 22 d. dalyvavau Illinois Fraternal Congress metinėje konferencijoje Congress viešbutyje Chicagoje. Konferencija tęsėsi visą dieną. Joje dalyvavo 38 fraternalinės apdraudos organizacijų vadovybės. Iš Kongreso vadų ir atskirų organizacijų vadų pranešimų išryškėjo, kad šiuometiniai geri ekonominiu atžvilgiu laikai, valdžos pravedamos socialinės apdraudos, grupinės apdraudos dirbtuvėse ir kitokiose įmonėse, komercinių apdraudos bendrovių konkurencija gerokai sunkina fraternalinėms organizacijoms didesniu sėkmingumu pravesti narių teikimo vajus. Buvo keliama ir daug kitų klausimų, bet jie mus nedaug teinteresuoja, nes mūsų organizacija nėra tiek pajėgi, ypač savo Lėšų fondu, kad galėtų į didesnio užsimojimo bendruosius fraternalistų sąjudžius įsijungti. Vis tiek orientacijai ir informacijai konferencijoje buvo įdomu dalyvauti.

Praėjusį pavasarį buvau "apipiltas" kardinolų, arkivyskupų ir vyskupų, gražiausiais laiškais. Juose prašyta, kad LRKSA dar kartą persvarstytų ir įstotų į CARTA Foundation. Taip pat, kad aš atvykčiau į šio didelio ir garbingo sąjudžio suvažiavimą Washingtone š.m. balandžio 27 d. Labai gaila, kad reikėjo neigiamai atsakyti. Tik po telefoninio pasikalbėjimo su kardinolo Ritter, St. Louis, Mo., arkivyskupo sekretorium korespondencija nutrūko. Mat, aš vis tik pažadėjau CARTA Foundation klausimą iškelti 1966 metų seime, įtikindamas, kad be seimo nutarimo tokio žygio, susieto su tokiomis stambiomis piniginėmis sumomis, negali vykdyti. Tiesa pasakius, aš nedaviau daug vilčių, kad ir seimas galėtų tuo reikalu teigiamai pasisakyti. Bet, manau, jį seime reikės iškelti.

Peržiūrėjau direktoriaus Juozo Laučkos išverstos lietuvių kalbon LRKSA konstitucijos tekstą. Atliktas stambus darbas ir gerai atliktas. Vertėjas vertas padėkos. Tik, man rodos, dėl kai kurių žodžių bei terminų Laučka, dr. Šimaitis ir red. Zujus turėtų pasitarti ir susitarti prieš spausdinant lietuviškąjį konstitucijos tekstą "Garse" ar knygutėn.

Praėjusį pavasarį Chicagoje įvyko Lietuvių Kunigų Vienybės seimas, kuriame veiksmingai dalyvavo prelatas Jonas Boll. Girdėjau, kad mūsų vyriausias dvasios vadas seimui puikiai pristatė LRKSA reikalus ir labai efektingai apeliavo į seimą bei jo dalyvius visais galimais būdais remti mūsų organizaciją. Seimo metu aš turėjau progos šnektelti su dvasios vadu apie organizacijos reikalus, ypač apie Egzekutyvio komiteto darbus ir rūpesčius.

Pastaruoju laiku, pavasarį ir vasarą, įvyko visa eilė lietuvių suvažiavimų, konferencijų ir seimų. Juos visus pasveikinau Lietuvių Katalikų Susivienijimo vardu, jei ne gyvu žodžiu, tai laiškais ar telegramomis. Kiek sąlygos leido, bandžiau, kaip organizacijos pirmininkas, kiek galima, artimesnį kontaktą palaikyti su kitų lietuvių organizacijų ir sąjudžių vadovybėmis. Laikau, kad tai yra reikalinga ir mūsų veiklai naudinga. Kėliau Susivienijimo reikalus ir spaudoje.

Man tenka atstovauti LRKSA komitete, kuris rūpinasi Šiluvos koplyčios įrengimu Amerikos katalikų šventovėje Washingtone. Dalyvauju komiteto susirinkimuose, kiek galėdamas prisidedu telkti reikalingas lėšas koplyčios įrengimui. Lėšų jau yra sutelktą netoli trys šimtai tūkstančių dolerių. Dar reikalinga sutelkti apie $70,000.

Šiluvos koplyčios šventinimas bus 1966 m. rugsėjo 4 d. Šiam reikalui, kaip ir pačiam komitetui, vadovauja mūsų Susiv. narys vyskupas Vincentas Brizgys. Reikia manyti, kad mūsų kuopos bei paskiri nariai prisidės lėšomis, darbu ir dalyvavimu, kad šventinimo iškilmės būtų gražios, didingos ir kad jos atkreiptų dėmesį pačios Amerikos visuomenės.

Koplyčios šventinimo proga Kunigų Vienybės iniciatyva yra rengiamas Lietuvių religinis kongresas Washingtone. Šiam tikslui yra organizuojamas plataus masto komitetas. Paprašyta ir mūsų organizacijos reprezentacija komitete. Kadangi komiteto centras sudaromas New Yorke, todėl LRKSA atstovauti komitete pakviečiau mūsų organizacijos veikėją veteraną Petrą Montvilą. Tikiuos, kad vykdomoji taryba šiam mano paskyrimui pritars.

Su mūsų generaliniu sekretorium Vincu Kvetkum, kaip ir visais laikais palaikiau artimiausius ryšius. Jo buvau painformuotas apie visus darbus bei reikalus tiek Egzekutyviame komitete, tiek centrinėje raštinėje. Šiaip jau berods viską būsiu atlikęs, kas man, kaip pirmininkui, buvo reikalinga atlikti. Ačiū visiems už pagalbą ir talką.

Gal ir nevisai bus vietoj, tačiau aš asmeniškai jaučiu reikalą prie šio savo pranešimo pridėti, kas seka:

Šiemet Amerikos Lietuvių Taryba švenčia įsikūrimo 25 metų sukaktį. Lietuvių Katalikų Susivienijimas yra jos narys. Prel. Jonas Boll, Vincas Kvetkas ir aš jau daug metų atstovaujame LRKSA šioje taryboje. Man teko pirmininkauti Altui per 25-rius metus. Taigi, daug metų. Todėl esu kietai nusistatęs pasitraukti iš Alto centro ir pirmininkystės. Pasitrauksiu ne dėlto, kad nebenorėčiau ir nebepajėgčiau dirbti Lietuvos išlaisvinimo darbo, bet dėl to, jog jaučiu, kad išdirbti viename ir tame pačiame poste per šimtmečio ketvirtį pilnai pakanka. Tikrai nuoširdžiai noriu užleisti savo vietą Alte kitam Lietuvos laisvinimui susirūpinusiam ir kvalifikuotam patriotui veikėjui. Tad ir prašau šiame suvažiavime paskirti mano vieton kitą veikėją, kuris drauge su prel. Boll ir V. Kvetkum atstovautų mūsų organizaciją Amerikos Lietuvių Taryboje. Aš gi dirbsiu Lietuvos išlaisvinimo darbą ir nebūdamas Alto centre. Iš kovos lauko nepasitrauksiu. Tik pereisiu į eilinių kovotojų gretas. Nuoširdžiai dėkoju LRKSA ir jo vadovybei už didelę talką Altui mano pirmininkavimo metu. Dėkoju Vykdomai tarybai, ypač sekr. Kvetkui, prel. Boll, A. Rudžiui, Juozui Laučkai, dr. Šimaičiui, M. Zujui ir kitiems, kurie buvo mano artimi bendradarbiai ir talkininkai. Tos talkos ir bendradarbiavimo dėka buvo daug padaryta. Nuoširdžiai prašau ir toliau remti Altą, nes jo vaidmuo Lietuvos išlaisvinimo baruose vaidino ir tebevaidina labai svarbų vaidmenį.

Man tikrai malonu yra konstatuoti, kad mūsų Susivienijimas garbingą vaidmenį suvaidino tiek Amerikos Lietuvių Tarybos įkūrime, tiek ir jos veikloje per 25 metus. Gal ne visi žinome, kad pati pirmoji Altui užuomazga buvo padaryta LRKSA patalpose vykdomosios Tarybos suvažiavimo (1940 m. birželio 25-27 d.). Šiame suvažiavime skubos keliu buvo sutarta sukviesti Amerikos Lietuvių R.K. Federacijos centro valdybos susirinkimą tuoj po LRKSA valdybos susirinkimo, būtent, birželio 28 d. Susmo centre. Apžvelgus tų metų birželio 15 d. bolševikų okupuotos Lietuvos padėtį, buvo nutarta daryti skubius žygius, organizuojant bendrą Amerikos lietuvių sąjudį išimtinai Lietuvai gelbėti nusikratyti žiaurių okupantų jungu. Man buvo pavesta tuojau tartis su kitomis politinėmis grupėmis ir organizacijomis, kaip tuo metu buvusiam Lietuvių katalikų federacijos generaliniam sekretoriui. Taip pat man buvo pavesta nedelsiant sukviesti Federacijos Tarybos suvažiavimą, kas buvo ir padaryta. Toks suvažiavimas įvyko 1940 m. rugpiūčio 9 ir 10 d. Hotel Penn, Pittsburgh, kur Amerikos Lietuvių Taryba ir susikūrė. Pačioje pradžioje ji vadinosi Lietuvai Gelbėti Taryba, bet po poros mėnesių veiklos ji pakeitė savo vardą į Amerikos Lietuvių Tarybą.

Gal bus pravartu pridėti ir tai, kad ALRKF susirinkime Sus-mo raštinėj (birželio 28 d.) dr. A. Rakauskas, tuometinis Federacijos pirmininkas, Juozas Laučka, valdybos narys ir aš, buvome deleguoti vykti į Washingtoną, kad su Lietuvos atstovu Povilu Žadeikiu pasitarti Lietuvos laisvinimo reikalais. Ši svarbi misija buvo atlikta sekančią dieną. Buvo atlikta gerai ir sėkmingai.

LEONARDAS ŠIMUTIS, LRKSA pirmininkas

V. Abromaitis pasiūlė prezidento raportą priimt, P. J. Karašauskas parėmė. Priimtas vienbalsiai.

Prez. L. Šimutis užėmęs pirmininko vietą pakvietė raportuoti sekretorių.

SEKRETORIAUS RAPORTAS

Gerbiami Direktorių tarybos nariai:

Tranzakcijų santrauka

Aktualiai nedaug kas įvyko nuo pereito Direktorių tarybos susirinkimo, ką jūs sužinosite iš šių komentarų, kas būtų inspiruojančio ir paakstinančio. Vienok, šioje veiklos apžvalgoje jūs pastebėsite, kad centro įstaiga stengėsi plėsti ir drasinti akciją.

Mano komentarai, kas liečia tranzakcijas, gal būt ribosis žodžių minimumu, dėlto, kad kiekvieną kartą Egzekutyviam komitetui laikant susirinkimus biznio reikalais, jūs gaudavot susirinkimų užrašų kopijas. Priede to, jūs gaudavot mėnesinius finansinius raportus ir mes tik ką peržiūrėjom operacijų santrauką už 1965 metų pirmąją pusę. Nemalonu pasakyti, kad turtai nepaūgėjo tokia rata, kaip pereitais metais. Padidėjimas siekia tik $30,694.01. Tokiu būdu, išrodo, kad jūs buvote gerai painformuoti apie padėtį nuo paskutinio susirinkimo. Bet šie komentarai yra reikalingi narystės informacijai. Ji turėtų būt supažindinta su Susivienijimo problemomis. Vienok pirma negu eiti prie problemų, aš visuomet pradedu trumpa santrauka praeities istorijos, kaip įžanga į kitus aiškinimus.

1938 metais pasikeitus administracijai daug buvo atsiekta narių ir Susivienijimo naudai, vienok turėjo būt padaryta kur kas daugiau.

Administracijos kredito sąskaiton galima pasakyti, kad Susivienijmas buvo pastatytas į tvirtą finansinę padėtį. Patarnavimas nariams ir kuopoms buvo pagerintas, gyvybės apdraudos buvo pagrįstos moderniškais metodais ir planais. Naujo centrinio namo įgijimas susilaukė bendruomenės įvertinimo ir Susivienijimas buvo įregistruotas priedinėse valstybėse.

Pirma negu šie pagerinimai buvo atsiekti daug problemų organizacijos viduje buvo paveldėta įnimant nepasitenkinimą, kurį reikėjo nugalėti.

Į trumpą laiką skundai buvo išspręsti, nepasitenkinimas buvo pašalintas. Sutartinai darbuojantis naujas biznis padidėjo. Ši kooperacija ir parama iš kuopų pusės buvo inspiruojanti. Tas padrąsino centro įstaigą paruošti planus naujų narių prirašymo vajams. Daugely bendruomenių padaryti vizitai. Dvasiškija ir kuopų viršininkai buvo kontaktuoti. Pasitikėjimas sudarė tvirtą jėga narystės augimui. Vienok būtinos priemonės niekuomet nebuvo prieinamos. Narystės vajų laikotarpy niekuomet neturėta kvalifikuoto personalo pravesti agresyvius vajus.

Kas sudaro personalą (štabą).

1. Pardavimo štabas-pardavėjui reikalinga drasa, tvirtumas atsilaikyti prieštaravimui. Pažinti produktą ir tikėti į tai, ką parduoda.

2. Publikacija — rašantis turi žinoti tikslą ir programą; pajėgti aiškiai ir paprastu būdu išaiškinti suprantamais ir įtikinančiais žodžiais.

3. Reikalų vedimas-vedėjams reikalingas patyrimas daryti atitinkamą sprendimą, mandagumas, sąžiningumas, nuoširdumas, teisingumas ir noras daryti protingus pasiaukojimus.

Susivienijimas, kiek man yra žinoma, jokiu laiku neturėjo personalo, kurs atitiktų šiems reikalavimams. Be tokio personalo neįmanoma turėti pasisekimo.

Centro įstaiga buvo apsunkinta negalėdama surasti kvalifikuoto asmens pardavimo štabui. Ir gal būt pats didžiausias apsunkinimas tokiai programai pravesti — buvo stoka pinigų.

Centro įstaigos sekretorius

Iš Susivienijimo centro ofiso sekretoriaus reikalaujama daug dalykų, būtent:

Kvalifikacijų: patyrimo gyvybės apdraudos biznyje. Užrekorduot visų susirinkimų protokolus ir būti vertėju.

Sprendėjo reikalavimų sprendimui; išrišti, išspręsti ir sutvarkyti ginčus arba protestus visų suinteresuotųjų patenkinimui ir šiuose sprendimuose jis negali nutolti nuo įstatų.

(Bus daugiau)

MALDAKNYGĖ —

DIDYSIS

RAMYBĖS ŠALTINIS

PREL. PR. JURO

Pataisytas III leidimas

Išleido Tėvai Pranciškonai. 640 pusl. Kaina 4 dol. Labai patraukli, tinka kaip dovana visokiomis progomis.

Užsisankant kreipkities:

GARSAS

P. O. Box 32 (71 - 73 So. Washington Street)

Wilkes - Barre, Pa.

English Section

CELEBRATE GOLDEN JUBILEE

NEWARK, N.J. On Saturday, October 3rd, Knights of Lithuania Council 29 held their annual dinner —dance. Event took place at St. George's Hall and also marked the 50th anniversary of Council 29.

Toastmaster was Professor Jack J. Stukas. Invocation was offered by Rt. Rev. Monsignor Ignatius Kelmelis, pastor of Holy Trinity Church.

An address of welcome was given by Mrs. Christina Yakavonis, chairlady for event.

A musical program was presented which saw Peter Gauba of Council 29 Juniors offer an accordion selection, also featured soloists Louis Stukas of C. 29 and Miss Carol Bowen of New York render several selections and also sang a duet number which brought forth thunderous applause at its conclusion, so that they were called back for an encore; accompanist was Algirdas Kacanauskas.

Talks were given by Mayor Hugh J. Addonizio who extended greetings on behalf of city. He commended local council for their endeavors of the past and wished them well in future efforts.

Others who gave talks appropriate to occasion were district spiritual director Rev. Peter Zemeikis of Bayonne, N. J., Supreme Council and N.Y. and N. J. District president Alexander Wesey of Great Neck, N.Y. Greetings were sent by Anicetas Simutis of Lithuanian Consulate in New York, Governor Richard J. Hughes of New Jersey and Council 52 of Elizabeth.

Besides earlier mentioned clergy the following also graced occasion with their presence: the Revs. Raymond F. Thompson, Alfred T. Zemeikis both of Kearny, N.J., Stasys Valiusaitis of Brooklyn, N. Y., and Peter Totoraitis of Newark, (the latter is also the spiritual director of No. 29.).

It was truly a night for reunions for many, the turnout was really a revelation, people came from near and far, from Florida, Chicago, Worcester, Mass., Amsterdam, N.Y. Waterbury, Conn. From the last named city came one of the early organizers of No. 29 a half century ago J. Kanapka.

Presently as the Council celebrated its Golden Jubilee, it has in its ranks an Honorary member Frank Vaskas, who in the past was trustee for two years on the Supreme Council and chairman for three years of Lithuanian Af fairs Commit te e; First Vice President Mary Stonis of Supreme Council; National K. of L. Scholarship Fund Committee Organizer and Chairman Professor Jack J. Stukas. Also on membership roster are past national president Joseph Sakevich, past Supreme Council Recording Secretary Mrs. Eleanor Sakevich and Mrs. Loretta Kassel Stukas, past Vytis Editor.

Also present at dinner were East Ward Councilman Philip E. Gordon and Assembly candidate Gerald Delane.

We take a low bow in the direction of Christina Yakavonis Chairlady and Co Chairlady Miss Mary Stonis, Souvenir Journal Chairlady Mrs. Loretta Stukas, chairman of cultural program Louis Stukas, not forgetting other members of committee who worked so hard and diligently to make the affair the success that it turned out to be. Fourth Degree certificates were presented to Professor Stukas and council 29 president Kazys Sipaila by Edward Daniels of Worcester, Massachusetts, a member of Supreme Council Ritual Committee.

A word of commendation to Frank Elseika and Kazys Strolis for their efforts in compiling history that appeared in souvenir journal.

President Sipaila in closing address thanked one and all for their presence that evening. Benediction was offered by Rev. Totoraitis, the singing of the K. of L. Hymn closed out evening program, dancing followed.

Closing event of commemoration was a High Mass in Holy Trinity Church on Sunday October 3rd, celebrant was Rev. Totoraitis, who also delivered sermon befitting the day. Mass was offered for deceased members. The St. Cecilia Choir under the direction of Clement Bagdonavičius, solos were rendered by Charles Douchess and Charles Laurinaitis. At conclusion of Mass, there was the singing of the K. of L. Hymn.

Com memoration was given event in the Newark Evening News, Elizabeth Daily Journal and the Advocate, official organ of the Newark Archdiocese.

We also at this time wish to express our sincere and heartfelt thanks to the Darbininkas, Draugas and Garsas for excellent coverage given our memorable commemoration. **F. V.**

STUDENTAI NEW YORKO MANIFESTACIJOJE spalio 30 už vyriausybės politiką Vietname. Nuotr. V. Maželio.

Humor from Captive Lithuania

A family in Vilnius is aroused at three in the morning by a pounding on the front door. "Who is it?", they ask nervously, before opening the door. "Don't get upset," answers a familiar voice, "it's only the janitor. Come to tell you the house is on fire."

Questioned on his cultural interests by a Party official, a Lithuanian said he liked going to see Soviet Films.

The official was delighted, congratulated the man on his Party spirit and asked him why?

Because that is the only time I get a decent seat," the Lithuanian replied.

Two Lithuanians meet each other as they are struggling through heavy snow drifts in the streets of Vilnius.

"This is a disgrace," says one. "Aren't they ever going to clear the streets?"

"Haven't you heard?" says his friend, "They're using a new system perfected by the Russians."

"What is it?"

"The sun."

"Why does a police dog always accompany two policemen?"

"So that they'd have one 'intellectual' among them".

"Which is the largest country in the world?"

"Lithuania".

"How come?!"

"Because the Russians have been walking all over it for the past 25 years and still have not reached the end."

Conversation in a new apartment house in Vilnius.

Husband. "This door is jammed shut. I don't think we are going to be able to get out of here."

Wife: "Don't worry, dear. We can use the window. It won't close." **Elta**

FORCED LABOR CAMPS IN LITHUANIA

The forced labor camps in Lithuania are described in the Polish weekly Wiadomosci (London, 29 August 1965). According to the weekly, the following labor camps are active under **MVD** (Ministry of the Interior) supervision:

1. Near the town of Kupiskis, where most of the inmates are Polish. They have been transferred there from Pinsk, Luniniec and other locations where military installations are under construction.

2. In Kudliga, near the Latvian border. Little information is available about this camp.

3. In Darbėnai-Palanga, some six miles from the Baltic Sea. Most of the 1,500 inmates are Russian.

4. Some seven miles from Daugavpils, Latvia. The majority of the 2,80 0 inmates are Hungarians, Romanians and Albanians, formerly deported to the distant areas of the Soviet Union.

BEST GIFTS

The best thing to give
to your enemy is forgiveness;
to a customer, service;
to an opponent, tolerance;
to a friend, your heart;
to your child, a good example
to your father, reverence;
to your mother, conduct;
that will make her proud of you;
to yourself, respect;
to all men, charity.

Anon.

Seasons by Kristijonas Donelaitis, a classic work by Lithuanian literature, has been translated into German this past summer. The new translation represents the fourth German version of the epic poem.

— Lithuanian men and women, represented by Zalgiris of Vilnius, won gold medals in the European rowing championship in Duisburg, last August.

— **The Lithuanian minority** in Poland today numbers 10, 000. (**Kultūra ir Spoleczenstwo,** Warszawa, 1965).

The Lithuanian short film **Paskutine Atostogu Diena** (The Last Day of Vacation) won one of the five second prices at the 18th Incernational Film Festival in Locarno this summer.

The North — a Place for "romantics"

"The Lithuanian Communist Youth Organization has this year sent tens of young men and women to develop the North. I have been working there for three years already... The North is still very little inhabited. It needs working hands ... And as for romantics, they won't find a better place than the North." (**Komjaunimo Tiesa,** 10 September 1965). E.

Girls build Railroads

Several transports of youths and specialists have left Lithuania on August 13th for the taiga of the Soviet North. Among them were "several young women from Kaunas, without any special skills." These women "shouldn't despair". Although "hard work" awaits them, they will be able to acquire various professions while building a railroad line". Another group of Lithuanians will leave from Kaunas on August 27th. (**Komjaunimo Tiesa,** Vilnius, 14 August 1965). **E.**

Nelauktas Patarimas.

— Daktare, kada aš turiu duoti vyrui miego miltelius? Jis atrodo toks pavargęs.

— Jokių miltelių jam neduok, bet pati juos išgerk, kad jis galėtų pailsėti.

PASAULINĖJE parodoje spalio 17 naktį paskutinį kartą nuleidžiama Lietuvos vėliava.

PASAULIO LIETUVIŲ JAUNIMO METŲ PROGRAMA

Pasaulio Lietuvių Jaunimo Metų pagrindiniai tikslai—apžvelgti dabartinę lietuvių jaunimo padėtį įtraukti jaunimą į lietuvišką gyvenimą, išryškinti jaunimo pasiektus laimėjimus, uždegti jaunimo dvasią naujiem darbam, kelti tarpusavio bendravimo nuotaikas ir sukviesti jaunimą į kongresą Chicagoje 1966 birželio 20 — liepos 3. PLB Valdyba patvirtino sekančią programą kiekvienam mėnesiui:

Sausis — keliama Jaunimo Metų prasmė, tikslai, svarba. Ruošiamasi pasaulio lietuvių jaunimo kongresui. Keliamos įvairios jaunimo problemos. Jaunimas traukiamas į aktyvesnį lietuvišką gyvenimą.

Vasaris — lietuvos Nepriklausomybės atgavimo minėjimus Vasario 16 proga rengia jaunoji karta, skatinama ir talkinama vyresniųjų. Minėjimus praveda visuose kraštuose jaunimas. Pagrindiniais kelbėtojais kviečiami jaunosios kartos žmonės.

Kovas — jaunimas ir vyresnieji aktyviai įsijungia į jaunimo kongreso lėšų telkimo vajų. Kovo 6 — vajaus diena visame pasaulyje. Lėšų reikia parodom, posėdžiam, stipendijom, kitų kraštų jaunimui atvažiuoti, leidiniam ir k.

Balandis — lietuviškos spaudos svarba jaunimui. Skatinama laikraščių ir žurnalų prenumerata, knygų skaitymas ir parama spaudai. Jaunimas traukiamas į skaitytojų ir bendradarbių eiles. Keliama jaunimo spauda.

Gegužis — lietuviškos jaunos šeimos svarba, lietuviškų šeimų kūrimas, motinos reikšmė tautiškumui lietuviškoje šeimoje.

Birželis — prisimenamos lietuvių partizanų kovos už Lietuvos laisvę. Tos laisvės kovos tęsimo pareiga jaunimui. Visi renkasi į Chicagą, JAV, į pasaulio lietuvių jaunimo kongresą parodyti pasauliui savo vienybę ir norą siekti Lietuvai laisvės. Kongresas prasideda birželio 30.

Liepa — jaunimo kongresas baigiasi JAV ir Kanados lietuvių dainų švente liepos 3. Po kongreso vienos savaitės studijų stovykla kitų kraštų jaunimui. Vėliau viešėjimas lietuvių šeimose JAV ir Kanadoje iš kitur atvykusiems.

Rugpiūtis — jaunimo organizacijų stovyklų reikšmė. Jaunų šeimų bendras atostogavimas.

Rugsėjis — lituanistinių mokyklų svarba. Lituanistinių studijų reikšmė. Lietuvių Bendruomenės ir lietuvių organizacijų reikalingumas.

Spalis — Mokslo, ypatingai aukštojo, reikšmė jaunimui. Jo siekimas.

Lakpritis — Jaunimo organizacijų reikšmė. Jaunimas skatinamas į jas stoti.

Gruodis — Tarpusavio ryšių palaikymas tarp pasaulio lietuvių Kalėdų proga.

PLB Valdyba

Šimet Lietuvoje vykdoma sustiprinta "tarybinių tautų draugystės" propagandos programa. Lankėsi rusų, gudų, ukrainiečių (taip pat ir pabaltiečių) rašytojų ir kitokios delegacijos, o vėliausia (spalio 12) tokia delegacija į Vilniaus radiją, televiziją ir teatrus atvyko iš Kazachstano.

Christmas Cards from Nonnberg

The ancient Benedictine Abbey of Nonnberg, Salzburg, Austria iš familiar to many Americans. (Noonberg is well known because of the Trapp Family and the Sound of Music. Maria Trapp was a postulant in Nonnberg many years ago). The Nuns aid in their own support now by designing and printing Christmas cards which they sell. They may be purchased in this country, 16 cards for one dollar, through Sr. Angela of the Sisters of Social Service, 440 Linwood Avenue, Buffalo, N.Y. 14209. —The Sisters of Social Service received great great help from the Nuns at Nonnberg when they were refugees from Hungary.

The Sisters of Social Service are dedicated to the Holy Spirit following the spirituality of Saint Benedict. They lead an active life of apostolate, parish and social service work. Into their new noviciate, they invite young ladies who have a vocation for the religious life and who wish to do social service.

For information write to:
Sister Natalie
Superior
440 Linwood Avenue
Buffallo, N.Y. 14209

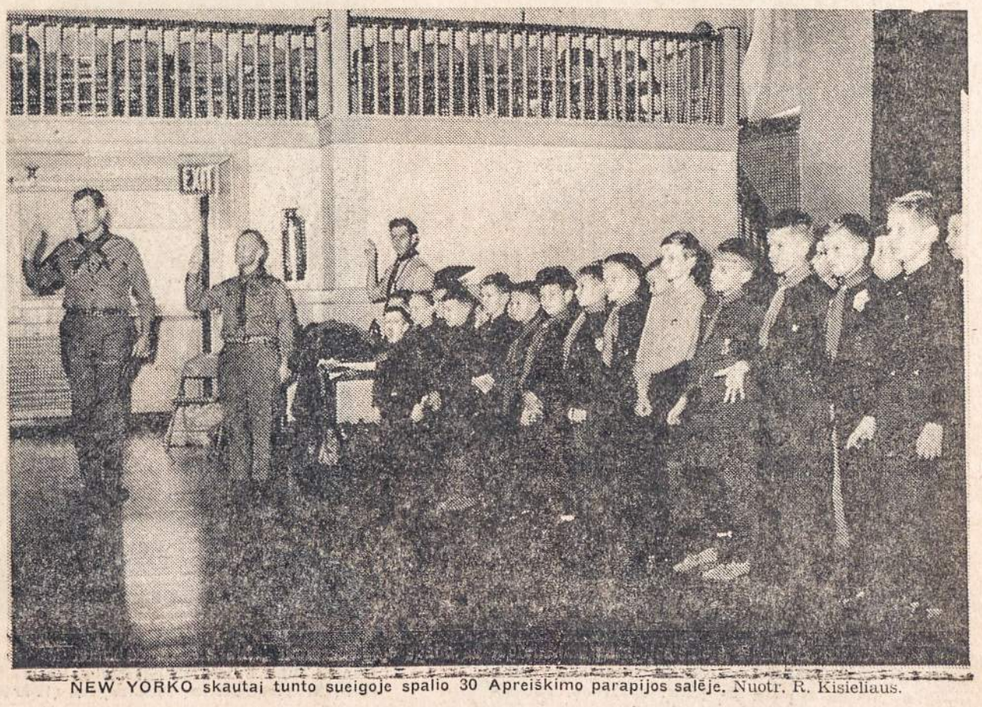

NEW YORKO skautai tunto sueigoje spalio 30 Apreiškimo parapijos salėje. Nuotr. R. Kisieliaus.

Lietuvių R. K. Susivienijimo Amerikoje Konstitucija ir Įstatai

1-MAS STRAIPSNIS

1-mas Skyrius. **VARDAS.** Šios organizacijos vardas yra Lietuvių Romos Katalikų Susivienijimas Amerikoje. Šioje konstitucijoje ir įstatuose organizacija vadinama vienu žodžiu: Susivienijimu.

2-ras Skyrius. **ANTSPAUDAS.** Organizacijos antspaude įrašytas jos vardas ir atspaustas Lietuvos Vytis.

3-čias Skyrius **VIETA.** Pagrindinė organizacijos būstinė yra Wilkes-Barre mieste, Luzerne apskrityje Pennsylvanijos valstybėje.

4-tas Skyrius. **BIUDŽETINIAI METAI.** Susivienijimo biudžetiniai metai kasmet prasideda sausio 1 dieną ir baigiasi tų pačių metų gruodžio 31 dieną.

2-RAS STRAIPSNIS.

1-mas Skyrius. **TIKSLAS** Susivienijimas yra fraternalinė paramos bei savišalpos organizacija, įsteigta ir vedama ne pelnui, bet išimtinai savo narių ir jų pasirinktų pašalpgavių gerovei. Susivienijimas veikia paskirų kuopų sistema ir tvarkosi representacinio valdymosi būdu. Jo priešakyje, yra vyriausias legislatyvinis organas, o jo kuopų nariai yra renkami, įvesdinami arba priimami pagal konstituciją ir įstatus: kuopų susirinkimai įvyksta reguliariai kas mėnuo. Susivienijimas taip pat organizuoja atskiras kuopas vaikams, arba jie gali būti ir suaugusių kuopų nariais; savo nariams jis teikia tokių rūšių apdraudą:

(a) Gyvybės apdraudą — įskaitant riboto laikotarpio, Viso gyvenimo ir Taupymo apdraudą.

(b) Nelaimingo atvejo mirties apdrauda išmokama pašalgaviams, nariui mirus dėl nelaimingo atsitikimo ar atsitiktinių priežasčių.

(c) Visiško ir nuolatinio nedarbingumo atvejo apdrauda.

(d) Atsitiktinės nelaimės ir ligos apdrauda, ligos ar nelaimingų fizinių sužeidimų atvejais dar nesulaukus 65 metų amžiaus.

(e) Visi kiti gyvybės ir taupymo apdraudos planai, kuriuos laiks nuo laiko priima vyriausias legislatyvinis arba valdantis organas arba Direktorių taryba pagal įstatymus tos vietos, kurioje apdraudos pažymėjimai išduodami ar įteikiami.

2-ras Skyrius. **'NTELEKTUALINIAI SIEKIAI** Susivienijimas skatina intelektualinių uždavinių siekimą švietimo priemonėmis, spausdina ir leidžia savo nariams naudingus periodinius leidinius, knygas ir brošiūras.

3-čias Skyrius. **INSTITUCIJOS.** Susivienijimas gali steigti, išlaikyti ir vesti labdaros, savišalpos ar švietimo institucijas, skirtas savo narių bei jų šeimų gerovei. Šiam tikslui įvykdyti Susivienijimas gali įsigyti nuosavybėn, laikyti ar nuomoti judomą nuosavybę arba nekilnojamą turtą su reikalingais pastatais šioje valstybėje ar už jos ribų. Apie tokią nuosavybę pranešama kiekviename metiniame raporte, bet ji nelaikoma Susivienijimo aktyvu.

4-tas skyrius. **SOLIDARUMAS.** Susivienijimas skatina ir plečia savitarpio paramą bei solidarumą, padėdamas pagalbos reikalingiems nariams.

3-ČIAS STRAIPSNIS.

1-mas Skyrius. **NARIŲ KVALIFIKACIJOS.** Kiekvienas asmuo, moteris ar vyras, gali būti priimtas į Susivienijimą, jeigu jis yra geros sveikatos bei gero moralinio charakterio, praktikuoja Romos katalikų tikybą ir gyvena Jungtinių Valstybių arba Kanados teritorijoje; asmens nuo 16 metų iki 65 metų amžiaus priimami į suaugusių skyrių, o vaikai, nuo gimimo dienos iki 16 metų amžiaus, — į jaunamečių skyrių.

(a) Joks asmuo negali būti priimtas nariu, jeigu jis propaguoja arba priklauso organizacijai, propaguojančiai nuvertimą Jungtinių Valstybių vyriausybės arba jeigu jis propaguoja Amerikai priešingus principus, kaip anarchiją, komunizmą ar kitokios rūšies veiklą, priešišką Jungtinėms Amerikos Valstybėms.

4-TAS STRAIPSNIS

1-mas Skyrius. **REPREZENTACINIO VALDYMOSI SANTVARKA.** Organizacijos reikalus tvarko vyriausias įstatymus leidžiamasis arba Valdantysis organas — seimas, kurį sudaro kuopų atstovai ar delegatai drauge su Direktorių tarybos nariais. Tačiau kuopų tiesiogiai ar netiesiogiai rinktieji atstovai, kurie nėra Susivienijimo pareigūnai, direktoriai ar apmokami tarnautojai, turi sudaryti seime daugumą ir turėti nemažiau balsų, kiek reikia organizacijos Chartai, Konstitucijai ir Įstatams pakeisti. Tuo atveju, kai pareigūnai, Direktorių tarybos nariai ir apmokami Susivienijimo tarnautojai sudaro daugiau kaip vieną trečdalį seime dalyvaujančių ir balso teisę turinčių atstovų, Direktorių tarybos nariai, pareigūnai ir Susivienijimo atlyginami tarnautojai tegali naudotis tokiu daliniu balsu, kad jų visų balsai būtų lygūs vienam trečdaliui visų seime dalyvaujančių ir balsą turinčių atstovų balsų.

(a) Kiekvienas narys — būtų jis Susivienijimo Direktorių tarybos narys, pareigūnas ar seimo atstovas — turi tik vieną balsą seime bet kokiu klausimu.

(b) Joks narys — seimo atstovas ar Direktorių tarybos narys — negali balsuoti įgaliojimo būdu nei seime, nei Direktorių tarybos posėdyje.

(c) Nariai, nesulaukę 16 metų amžiaus, neturi jokio balso Susivienijimo reikalų tvarkyme.

STRAIPSNIS 5

Skyrius 1. **SEIMO POSĖDŽIAI.** Vyriausias organizacijos organas — Seimas — susirenka kas treji metai; seimai gali būti šaukiami bet kurioje valstybėje, kur veikia bent penkos susivienijimo kuopos. Seimas nustato laiką ir vietą kitam seimui ir išrenka Direktorių tarybos narius ir konstitucines komisijas. Atsiradus vakuojančiai vietai, Direktorių taryba išrenka jai asmenį, kurs tas pareigas eina iki kito seimo.

Skyrius 2. **SUDĖTIS.** Seimo pilnateisius narius sudaro: a. kuopų teisėtai išrinkti atstovai ir b. Direktorių tarybos nariai, kurie tas pareigas eina seimo metu.

STRAIPSNIS 6

Skyrius 1. **ĮSTATYMŲ LEIDIMO IR TVARKYMO GALIA.** Susivienijimo vyriausias organas Seimas — turi galią priimti, pakeisti ar papildyti organizacijos Chartą arba Įsteigimo Nuostatus, Konstituciją ir Įstatus, kuriais yra tvarkomas Susivienijimas, vedami jo reikalai, renkami pareigūnai, direktoriai ir konstitucinės komisijos, priimami ir rūšiuojami nariai, kontroliuojamos ir tvarkomos sąlygos išduoti apdraudos pažymėjimams bei nustatyti rūšims išmokėtinų ar leistinų sumų; nustatyti ar sureguliuoti narių įnašų bei mokesčių didumą, ir taip pat tų sumų paskirstymą į įvairius Susivienijimo fondus. Visi šie nutarimai daromi paprasta reguliaraus ar specialaus seimo posėdyje esančių ir balsuojančių atstovų dauguma.

Išimtys: Chartai ir Konstitucijai pakeisti reikia seimo atstovų, esančių ir balsuojančių posėdyje, dviejų trečdalių daugumos nutarimo. Tuo atveju, kai kurie Konstitucijos ir Įstatų nuostatai nesiderina su bet kuriais įstatymais toje valstybėje, kurioje Susivienijimas yra įregistruotas, Direktorių taryba, pagal Chartos suteiktą jai teisę, gali karts nuo karto pakeisti tuos nuostatus tačiau tokie pakeitimai turi būti pateikti sekančiam reguliariam ar specialiai sušauktam seimui patvirtinti. Tokiu būdu pakeisti Konstitucijos ir Įstatų nuostatai tampa galiojančiais Susivienijimui ir jo pareigūnams, Direktorių tarybai ir visoms kuopoms, visiems nariams ir pašalpgaviams, tačiau jokie pakeitimai ar papildymai negali panaikinti ar sumažinti draudimo ar pašalpos sumų, kuriomis Susivienijimas įsipareigojo nario pažymėjimo išdavimo metu.

Skyrius 2. **Konstitucijos ir Įstatų pakeitimo procedūra:**

Konstitucijos ir Įstatų pakeitimus gali pasiūlyti kiekvienas nilnateisis narys reguliarioje kuopos susirinkime. Pasiūlyti pakeitimai persiunčiami Konstitucijos ir Įstatų komisijai ne vėliau kaip 90 dienų prieš seimą; jeigu jie nėra pripažįstami priešingais bet kurios valstybės įstatymams, jie bus paskelbiami Susivienijimo organe ne vėliau kaip 30 dienų prieš seimą. Direktorių Taryba taip pat turi teisę pasiūlyti Konstitucijos ir Įstatų pakeitimus, pranešusi apie tai nariams organe ne vėliau kaip 30 dienų prieš seimą.

(a) Pasiūlyti pakeitimai, jeigu jie nenažeidžia valstybės įstatymų, perskaitomi seime svarstymui. Įsteigimo Chartai ir Konstitucijai pakeisti reikia, kad už tai balsuotų du trečdaliai posėdyje dalyvaujančių seimo narių, o Įstatams pakeisti reikia daugumos balsų, jeigu kuopų išrinkti atstovai seime turi ne mažiau kaip du trečdalių balsų.

Skyrius 3. **PAKEITIMŲ ĮSIGALIOJIMAS.** Priimti Chartos, Konstitucijos ir Įstatų pakeitimai ir papildymai yra privalomi Susivienijimui, jo Direktorių tarybos nariams, kuopoms, visiems nariams ir pašalpgaviams. Tačiau jie įsigalioja tik tuo atveju, jeigu jų patvirtintas nuorašas yra pateikiamas per 90 dienų nuo jų priėmimo draudimo įstaigoms tose valstybėse, kuriose Susivienijimas yra įregistruotas ir jeigu tos įstaigos juos patvirtina.

(a) Jeigu valstybių apdraudos pareigūnai neatmeta pakeitimų ar papildymų per 60 dienų nuo jų pranešimo, tie pakeitimai laikomi patvirtintais. Pastaba: Šis nuostatas negalioja Illinois valstybėj.

(b) Pennsylvanijos valstybės draudimo skyriaus viršininkui patvirtinus pakeitimus, visi pakeitimai ar jų santrauka 90 dienų bėgyje privalo būti pranešti visiems Susivienijimo nariams paštu arba pilnai paskelbti oficialiame jo organe.

Skyrius 4. **ĮSTEIGIMO CHARTOS, KONSTITUCIJOS IR ĮSTATŲ PAKEITIMAI.** Bet kurie Įsteigimo Chartos, Konstitucijos ar Įstatų pakeitimai ir papildymai, teisėtai padaryti ar priimti jau po to, kai buvo išduoti gyvybės draudimo pažymėjimai, saisto narius ir jų pašalpgavius bei tvarko ir kontroliuoja susitarimą visais atžvilgiais, tačiau joks pakeitimas ar papildymas negali panaikinti ar sumažinti apdraudos sumų, kurioms Susivienijimas įsipareigojo, išduodamas nario pažymėjimą.

STRAIPSNIS 7.

Skyrius 1. **TARPSEIMINIO LAIKOTARPIO VALDOMASIS ORGANAS.** Susivienijimo reikalus tarp seimų tvarko Direktorių taryba, susidedanti iš vienuolikos narių-pareigūnų ir direktorių. Direktorių taryba eina savo pareigas, priklausydama nuo Seimo kontrolės ir laikydamasi Įstatuose nurodytų teisių ir pareigų. Ji taip pat turi tiek galios, kiek tai yra reikalinga ir susiję su Susivienijimo tikslų ir uždavinių vykdymu.

(a). Posėdžiai. Direktorių tarybos ar kito kurio Vykdomojo Organo posėdžiai šaukiami reguliariai bent du kartu per metus.

STRAIPSNIS 8

Skyrius 1. **GALIA STEIGTI FONDUS.** Vyriausias įstatymus leidžiantis organas arba Seimas gali steigti ir išlaikyti fondus draudimo sumoms išmokėti, kaip tai nurodyta Konstitucijos 2-rame straipsnyje, nustatydamas nariams mokesčius ir kitas duokles.

(a). Seimas taip pat gali įsteigti, išlaikyti, investuoti, išmokėti ir panaudoti Susivienijimo gerovei ir naudai kitus fondus, kaip išlaidų, bendrąjį, patriotinį, švietimo ir labdaros; joks narys ar pašalpgavis neturi ir negali įsigyti jokių asmeninių teisių, nei į tokių fondų paskirstymą, nei į jų dalinį atidavimą.

Įstatai

SUAUGUSIŲ SKYRIUS

1 STRAIPSNIS.

1. Skyrius. **NARIAI.** Šiuose įstatuose terminai "narys" ir "narystė" yra taikomi tiems asmenims, kurie yra pilnateisiai Susivienijimo nariai, turį narystės pažymėjimus, garantuojančius mirties apdraudos išmokėjimą jų mirties atveju ir ligos bei sužeidimo išmokėjimus susirgimo bei atsitiktinio sužeidimo atveju.

(a) Pilnateisiai nariai yra tokie nariai, kurie laiku sumoka nustatytus mokesčius ir kitokius įnašus, kurių pažymėjimai tebegalioja mokesčių sumokėjimo termino pratęsimo metu ir taip pat tie nariai, kurių pažymėjimai jau yra pilnai apmokėti, tačiau kurie tebemoka savo įnašus išlaidų fondui, kaip to reikalauja Įstatų 10 straipsnio 1 skyrius.

2 Skyrius **NARIŲ PRIĖMIMAS:** Kiekvienas asmuo, norintis tapti nariu, užpildo ir pasirašo pareiškimą, gaudamas du Susivienijimo narius liudininkais. Pareiškimo prašymas perskaitomas kuopos susirinkime. Kuopos nariams teigiamai pasisakius, prašymą įteikęs asmuo apie tai painformuojamas; po to jis turi kreiptis sveikatos patikrinimo reikalu pas praktikuojantį gydytoją, jeigu jo gyvybės apdraudos suma yra didesnė negu 2,000 dol., o jo amžius tuo metu yra nuo 18-45 metų; sveikatos patikrinimas taip pat reikalingas, jeigu norintis tapti nariu asmuo yra vyresnis kaip 45 metų amžiaus. Tas pats prašymas gali būti panaudotas ir rašantis į netikėtos nelaimės ir ligos pašalpos skyrių, jeigu gyvybės apdraudos ir netikėtos nelaimės bei ligos pašalpų pažymėjimai išrašomi drauge arba pagal tai, kaip nurodo Įstatų 3-čio straipsnio trečias skyrius.

(a) **PRIĖMIMAS BE SVEIKATOS TIKRINIMO.** Jeigu prašoma priimti nariu be sveikatos tikrinimo ir jeigu tokio prašytojo apdraudžiamumo pareiškimas yra priimtinas, jis priimamas nariu Vyriausio Gydytojo patvirtinimu, jeitu gyvybės apdraudos suma nėra didesnė kaip 5,000 dol., o tokio nario amžius ne vyresnis kaip 35 metai; 3000 dol. tarp 36 ir 40 metų; 2,000 dol. nariam nuo 41 iki 45 metų, arba kaip to reikalauja nario pažymėjimo įteikimo vietos valstybės įstatymai, liečią apdraudžiamo asmens amžių ir išmokėjimo sumą. Kai norima didesnių apdraudos sumų, kaip nurodyta, ir kai norį būti nariais asmens yra vyresni, kaip 45 metų amžiaus, yra būtinas sveikatos patikrinimas.

Skyrius 3. **TIKRINIMO MOKESTIS:** Už sveikatos patikrinimą Susivienijimas gydytojui moka nedaugiau 4 dol. honoraro; jeigu už sveikatos patikrinimą sumokės pats prašytojas, sumokėtą honorarą atlygina Susivienijimas.

Skyrius 4. **VYRIAUSIO GYDYTOJO PATIKRINIMAS.** Visi prašymai tapti Susivienijimo nariais turi būti patikrinti Vyriausio Gydytojo.

Skyrius 5. **PRAŠYMO ATMETIMAS.** Jeigu kandidato prašymas yra atmetamas kuopos, gydytojo ar vyriausio gydytojo, prašytojui sugrąžinami visi jo įmokėjimai, įskaitant ir gydytojo honorarą.

Skyrius 6. **NARIO PAŽYMĖJIMO IŠDAVIMAS IR ĮTEIKIMAS.** Narį priėmus, jo gyvybės draudimo pažymėjimą išrašo centrinė įstaiga ir nusiunčia atitinkamos kuopos sekretoriui. Pažymėjimas tampa pilnai galiojantis, kai jis įteikiamas nariui, jį formaliai priėmus į Susivienijimą jam esant gyvam ir geros sveikatos ir kai Susivienijimo centre įgaliotas pareigūnas bus priėmęs jo pirmuosius reguliarius mokesčius bei kitus įmokėjimus, kurių reikalauja Susivienijimo Konstitucija ir Įstatai.

(a) Gavęs nario pažymėjimą, kuopos sekretorius praneša naujam nariui, pakviesdamas jį į būsimą kuopos susirinkimą priėmimui.

Skyrius 7. **SUTARTIS.** Nario pažymėjimas drauge su bet kuriais prie jo prijungtais papildymais ar priedais, Susivienijimo Įsteigimo Charta, Konstitucija ir Įstatais, nario įteiktas ir pasirašytas prašymas bei apdraudžiamumo pareiškimas, prijungtas prie pažymėjimo, nuo nario pažymėjimo išrašymo dienos sudaro pilną sutartį tarp Susivienijimo ir apdraustojo nario. Susivienijimo Centro sekretoriaus patvirtinti paminėtų dokumentų nuorašai bus įrodymu, parodančiu šios sutarties sąlygas. Joks Chartos, Konstitucijos ar Įstatų straipsnis negali būti panaudotas sumažinti ar nutraukti jokiai pažymėjime nurodytai pašalpos ar išmokėjimo sumai, nebent tatai būtų tame pažymėjime specifiškai nurodyta. Įsteigimo Chartos, Konstitucijos ir Įstatų pakeitimai bei papildymai, priimti išdavus narystės pažymėjimus, yra privalomi nariui ir jo nurodytiems pašalpgaviams visais atžvilgiais, tačiau jokie papildymai, priedai ar pakeitimai negali panaikinti ar sumažinti sumų, kurios buvo Susivienijimo užtikrintos nariui pažymėjimo išdavimo metu.

Skyrius 8. **PAŽYMĖJIMŲ PAMETIMAS, SUNAIKINIMAS AR PATEKIMAS Į NENARIŲ RANKAS.** Jeigu nario pažymėjimas pametamas, sunaikinamas ar atsiduria ne nario rankose, kuris nesutinka gražinti, tai narys gali raštu paprašyti duoti jam Susivienijimo patvirtintą pažymėjimo nuorašą. Gavęs pažymėjimo nuorašą, narys atsisako nuo bet kokių teisių ir pretenzijų į pirmąjį pažymėjimą. Už pažymėjimo nuorašą narys sumoka 50 centų.

Skyrius 9. **PAŠALINIMAS.** Jeigu narys yra pašalinamas ar suspenduojimas ne dėl mokesčių ar kitokių įnašų nesumokėjimo, arba ginčijamo laikotarpio bėgyje dėl neteisingų esminių informacijų suteikimo prašyme priimti į narius, tai jis turi teisę išlaikyti savo apdraudą galiojančia, mokėdamas nustatytus mokesčius ir kitus įmokėjimus, kaip to reikalauja jo pažymėjimas, ir visus kitus įnašus, kurie yra privalomi tokios pat rūšies pažymėjimų savininkams. Pašalintam ar suspenduotam nariui pranešama raštu apie jo teisę palaikyti jo apdraudą galiojančia.

Skyrius 10. **ATSISAKYMO TEISĖS APRIBOJIMAS.** Jokia kuopa ir joks jos pareigūnas nei jos nariai neturi teisės ir galios Susivienijimo vardu panaikinti ar pakeisti bet kokią Susivienijimo Gyvybės Apdraudos Pažymėjimo sąlygą ar Konstitucijos bei Įstatų nuostatus, nei padaryti negaliojančiais bet kokių pažeidimų, teisės atsisakymo ar praradimo, išskyrus tuos atsitikimus, kuriuos leidžia Konstitucija ir Įstatai.

Skyrius 11. **ASMENINĖ ATSAKOMYBĖ.** Joks Susivienijimo vyriausio organo ar kuopos pareigūnas ar narys asmeniškai nėra atsakingas už jokius Konstitucijos ir Įstatų numatytus išmokėjimus; visa tai turi būti apmokama iš Susivienijimo fondų, kaip tai nurodo Konstitucija ir Įstatai.

Skyrius 12. **KLAIDINGAS AMŽIAUS NURODYMAS.** Jeigu bet kada prieš išmokant pažymėjimo sumą paaiški, kad prašymo metu narys bus nurodęs klaidingą amžių ir jeigu dėl to susidaręs išmokėjimų skirtumas nebuvo išlygintas, tai išmokama tokia suma, kokia priklauso pagal nario tikrą amžių. Jeigu įsirašymo metu narys buvo neapdraudžiamas dėl jo amžiaus pagal Susivienijimo Chartą, Konstituciją ir Įstatus, jam grąžinami tik faktiški įmokėjimai.

Skyrius 13. **GARBĖS NARYSTĖ.** Susivienijimas gali bet kurį savo narį pakelti į garbės narius už vertingus nuopelnus Susivienijimui, jo nariams ar už kitokią visuomeninę veiklą. Garbės narius saisto Konstitucija ir Įstatai lygiai tiek pat, kaip ir kitus narius.

Skyrius 14. **EMBLEMA.** Rekomenduojam, kad kiekvienas Susivienijimo narys įsigytų ir nešiotų Susivienijimo emblemą. Nenariams draudžiama nešioti Susivienijimo emblemą.

2 STRAIPSNIS

Skyrius 1. **SUSIVIENIJIMO FONDAI.** Visi fondai, iš kurių išmokamos apdraudos sumos ir pa dengiamos Susivienijimo išlaidos, susidaro iš Susivienijimo narių reguliarių mėnesinių mokesčių ir kitų periodiškai mokamų įnašų ir tokių fondų augimo, kuris skirstomas pagal Susivienijimo Konstituciją ir Įstatus; jokia apdraudai išmokėti skirtų fondų dalis negali būti panaudota išlaidoms ar kitiems tikslams, kurie sumažintų išduotų pažymėjimų vertę.

Skyrius 2. **ĮSTEIGTI IR TVARKOMI FONDAI.** Susivienijimas įsteigia, tvarko ir išlaiko sekančius fondus:

(a) Suaugusių Apdraudos fondą, iš kurio išmokama gyvybės ir taupymo apdrauda;

(b) Jaunamečių Apdraudos fondą, iš kurio išmokama gyvybės ir taupymo apdrauda;

(c) Nelaimingų atsitikimų ir Ligos fondas, kuris verčiasi savo pajamomis ir iš kurio mokama parama nariui sunegalavus dėl nelaimingo fizinio susižeidimo ar susirgimo.

(d) Lėšų fondą, iš kurio apmokamos administracinės ir kitos išlaidos.

(e) Labdaros fondą, iš kurio teikiama parama pagalbos reikalingiems nariams ir kitiems vertingiems reikalams;

(f) Bendrąjį fondą, iš kurio padengiamos išlaidos šiems tikslams: skatinti narių veiklą moraliniams ir socialiniams siekiams, išlaikyti ir vesti labdaros ir švietimo įstaigoms.

Skyrius 3. **SUAUGUSIŲ APDRAUDOS FONDAS.** Suaugusių Gyvybės ir Taupymo fondas susidaro iš Susivienijimo narių reguliarių mėnesinių mokesčių ir kitų periodiškai mokamų įnašų ir iš to susidarančio finansinio prieaugliaus, padengus pateisinamas išlaidas, susijusias su šio fondo vertybių ir kitų aktyvų investavimu, tvarkymu ir išlaikymu. Išimtis: Visi pirmųjų metų mokesčiai už įprastinius gyvybės apdraudos planus skiriami Išlaidų fondui, išskyrus tas Apdraudos fondui sumas, kurių užtektų apmokėti pirmais metais galimų mirties atvejų apdraudos sumas; visi pirmųjų metų mokesčiai už taupymo apdraudas paskiriami Išlaidų fondui, išskyrus tas sumas, kurių užtektų apmokėti taupymo apdraudos pažymėjimams dėl galimų pirmais metais mirties atvejų, ir taip pat dali taupymo mokesčių, kurie laikomi Suaugusių fonde.

Skyrius 4. **JAUNAMEČIŲ APDRAUDOS FONDAS.** Jaunamečių gyvybės ir taupymo apdraudos fondo pajamos susidaro iš reguliarių mėnesinių ir kitokių periodinių mokėjimų, kuriuos įmoka tėvai, globėjai ar kiti įgalioti suaugę asmens, atsakingi už tokio nario išlaikymą ir paramą; tie mokesčiai ir susidaras iš jų finansinis prieauglis eina šio fondo sąskaiton, išskyrus tuos atvejus, kurie numatyti 3-čiame skyriuje.

Skyrius 5. **NELAIMINGŲ ATSITIKIMŲ IR SUSIRGIMŲ FONDAS.** Nelaimingų atsitikimų ir susirgimų fondo pajamos susidaro iš reguliarių mėnesinių ir kitų periodiškai mokamų įnašų bei jų duodamo pelno.

Skyrius 6. **IŠLAIDŲ FONDAS.** Išlaidų fondo pajamos susidaro iš reguliarių išlaidoms skirtų įnašų, kuriuos sumoka suaugę nariai pagal šio straipsnio 9, 10, 11 ir 12 skyrius ir jaunamečiai nariai pagal šio straipsnio 12 ir 13 (a), (b) ir (c) skyrius.

(a) Visi pirmųjų metų mokesčiai, kaip tai nurodyta šio straipsnio 3 ir 4 skyriuose, inešami Išlaidų fondan; į šį fondą taip pat įnešami mėnesiniai 10 centų mokesčiai su papildymais, kuriuos numato Sveikatos draudimo skyriaus apmokestinimas. Išlaidų fondui taip pat priklauso visos kitos pajamos, čia nepaminėtos ir nesusijusios su jokiu benefisų fondu.

(b) Iš mėnesinių nario mokesčių kuopos pasilieka 10 centų savo išlaidų fondui ir kuopos sekretoriui atlyginti už mokesčių išrinkimą; 3 centai kas mėnuo atskiriami atskirai sąskaitai, iš kurios teisinga proporcija grąžinama juos atsiuntusiai kuopai apmokėti jos išrinktų seimo atstovų išlaidoms; šios sumos siunčiamos kuopai dar prieš seimą; 1 centas kas mėnuo skirimas Labdarybės fondui ir 2 centai kas mėnuo skiriama atskirai Lėšų fondo sąskaitai, kuri yra žinoma Bendro fondo vardu.

Skyrius 7. **LABDARYBĖS FONDAS.** Labdarybės fondas susidaro iš 1 cento mėnesinio mokesčio, kurį moka suaugusių ir jaunamečių skyriaus nariai, kaip yra nurodyta šio straipsnio 6 (b) skyriaus.

Skyrius 8. **BENDRASIS FONDAS.** Išlaidų fondo Bendrojo fondo sąskaita susidaro iš mėnesinio 2 centų mokesčio, kuris gaunamas iš narių pagal šio straipsnio 6 (b) skyrių.

Skyrius 9. **GYVYBĖS DRAUDIMO FONDO MOKESČIŲ PAGRINDAS.** Visi Susivienijimo anksčiau išduoti pažymėjimai, pagrįsti pagal National Fraternal Congress mirtingumo lentelę ir 4 procentų palūkanas, buvo pertvarkyti pagal American Men Ultimate Table of Mortality pagrindą ir 3 procentų palūkanas, Illinois Standard Modification. I pilną galutinio mokėjimo sumą buvo įjungta ir Išlaidų fondui skiriama suma, pagal mokesčių lentelę, atspausdintą atskira mokesčių lentelės knygute, kuri yra Konstitucijos ir Įstatų dalis. Iš tų sumų 10 centų kas mėnuo palieka kuopai; 3 centai kuopos išlaidoms ir 7 centai kuopos sekretoriui už mokesčių išrinkimą ir išlaidas persiunčiant mokesčius centrinei įstaigai.

Skyrius 10. Mėnesiniai mokesčiai Susivienijimo nariams, priimtiems nuo 1937 metų sausio 1 iki 1947 metų sausio 1 dienos, anksčiau pagrįsti pagal American Experience Table of Mortality ir $3\frac{1}{2}$ procento palūkanas, Illinois Standard Modification, buvo pertvarkyti pagal American Men Ultimate Table of Mortality ir 3 procentų palūkanas, Illinois Standard Modification. Galutinei mokesčio sumai buvo prijungtas įnašas Lėšų fondui pagal lentelę, kuri yra atspausdinta atskira mokesčių lentelės knygute, sudarančia šios Konstitucijos ir Įstatų dalį. Iš šių įnašų kuopa pasilaiko sau kas mėnuo 10 centų; 3 centai kuopos išlaidų fondui ir 7 centai kuopos sekretoriui už išlaidas mokesčius išrenkant ir juos persiunčiant į centrinę įstaigą.

Skyrius 11. Mėnesiniai mokesčiai nariams, priimtiems nuo 1947 metų sausio 1 dienos iki 1956 metų gruodžio 31 dienos, anksčiau pagristi American Experience Table of Mortality ir 3 procentų palūkanas, Illinois Standard Modification, buvo pertvarkyti pagal American Men Table of Mortality ir 3 procentų palūkanas, Illinois Standard Modification. Į galutinę mokesčio sumą buvo įjungtas ir įnašas išlaidų fondui pagal lentelę, kuri yra atspausdinta atskira mokesčių lentelės knygute, sudarančia šios Konstitucijos ir Įstatų dalį. Iš šių įnašų kuopa pasilaiko sau kas mėnuo 10 centų; 3 centai kuopos išlaidų fondui ir 7 centai kuopos sekretoriui už išlaidas mokesčius išrenkant ir juos persiunčiant į centrinę įstaigą.

Skyrius 12. Mėnesiniai mokesčiai visiems nariams, priimtiems nuo 1957 metų sausio 1 dienos, yra pagrįsti American Men Ultimate Table of Mortality ir 3 procentų palūkanomis, pagal Illinois Standard Modification. Šiomis taisyklėmis priimtiems nariams prie mėnesinių mokesčių pridedami sumokėtini įnašai išlaidų fondui pagal lentelę, kuri yra atspausdinta atskira mokesčių lentelės knygute, sudarančia šios Konstitucijos ir Įstatų dalį; iš tų įnašų kas mėnuo 10 centų palieka kuopai; 3 centai kuopos išlaidoms ir 7 centai kuopos sekretoriui už išlaidas mokesčius surenkant ir juos persiunčiant į centrinę įstaigą.

Skyrius 13. **ATSARGŲ PAGRINDAS.** Visi suaugusių gyvybės draudimo pažymėjimai, išduoti American Experience lentelės ir $3\frac{1}{2}$ procento palūkanų ar 3 procentų palūkanų pagrindu, ar pagal 1941 metų Standard Industrial lentelę ir 3 procentų palūkanas, vertinami pagal American Men Ultimate lentelę ir 3 procentų palūkanas, laikantis Illinois Standard Modification.

(a) Visi jaunamečių pažymėjimai, išduoti pagal American Experience lentelę ir $3\frac{1}{2}$p rocento palūkanas, arba pagal 1941 metų Standard Industrial lentelę ir 3 procentų palūkanas, vertinami pagal 1941 metų Standard Industrial lentelę ir 3 procentų palūkanas, laikantis Illinois Standard Modification.

(b) Visi jaunamečių pažymėjimai, išduoti pagal American Ultimate lentelę ir 3 procentų palūkanas, vertinami pagal American Men Ultimate lentelę ir 3 procentų palūkanas, laikantis Illinois Standard Modification.

(Bus daugiau)

JAV-TYBIŲ LIETUVIŲ BENDRUOMENĖS ŠIAURĖS RYTŲ PENNA APYLINKĖS VALDYBA: žiūrint iš kairės dešinėn sėdi vicepirmininkė Anelė Bajorienė, pirmin. Vytautas Paulauskas, sekr. kun. Bronius S. Danis, iždininkas Pranas Katilius; stovi vicepirmininkas Matas Zujus ir iždė globėjas muz. Vaclas Romanas. Apylinkė išlaiko lietuvių radijo programą, kuri transliuojama kiekvieną sekmadienį 3 P. M. WPTS stoties, Pittston, Pa. (1540 kil.).

Okupuotoje Lietuvoje

Nauja partizanų byla

Spalio 14 d. sovietinis teismas Lietuvoje nusmerkė 13 m. kalėti du 1944-46 metų partizanus — Česlovą Stašaitį ir Antaną Džiaugį.

Jie abudu dalyvavę K. Puidoko vadovautame antibolševikinių partizanų būryje, veikusiame Čekiškės apylinkėse. Būrio sąskaiton įrašyti penki kovos veiksmai, kuriuose žuvę 19 vietinių bolševikinės valdžios pareigūnų bei stribų, jų tarpe du raudonarmiečiai. Stasaitis kalėjime prieš teismą parašęs atsiminimus, kuriuose apgailestavęs praeitį ir dalyvavimą partizanuose pavadinęs savižudybe. Nurodymas į tuos "atsiminimus" netiesiogiai paaiškina, kodėl Stašaitis su Džiaugiu nesušaudyti. Tardytojai bus gavę iš Stašaičio žodžių kurie, galbūt galės būti naudojami buvusios rezistencijos prieš Lietuvos bolševikinimą "beprasimuškumui" įrodinėti.

—•—

Prie ir taip jau gausios politinės propagandos, Vilniaus televizijos programoj įvestos politikos pamokos. Nuo šiol, iki kitos vasaros, kiekvieną antradienį, 2:30 val. p.p., tai yra, dieninėje pamainoje dirbantiesiems ką tik grįžus iš darbo, pusė valandos televizijos programos bus paskirta toms pamokoms. Pirma pamoka buvo spalio 6 dieną.

—•—

Stebėtojų pranešimas

Romoje šiuo metu laikomi du Vatikano Tarybos stebėtojai iš Vilniaus: M. Jackevičius ir A. Petrauskas. Spalio 7 d. Tiesa paskelbė jų telegramą, — 220 eilučių! — kurioje pasakojama Tarybos posėdžių eiga.

Iš tokio pranešimo Lietuvoje apie Vatikano Tarybą tiek tebūtų sužinota. kad ten vykstą ginčai tarp "atnaujintojų" ir "tradicininkų", ir kad popiežius užimąs "tradicininkams" palankesnę poziciją, o apie religijos laisvę daugiausiai kalbą tie vyskupai, kurie norį laisvės išlaikyt religiją privalomą net prievartos priemonėmis. Kova tarp "atnaujintojų" ir "tradicininkų tebevykstanti, jos galo dar nesą galima numatyti. Tačiau pranešime kyšo pageidavimas, kad laimėtų "tradicininkai". Net ir jau priimtus nutarimus, kuriuose yra naujos dvasios, tie stebėtojai nutyli.

—•—

Spalio 9 d. Vilniaus operos teatre buvo iškilmingai pagerbtas kompozitorius Antanas Račiūnas, jo 60 m. amžiaus sukakties proga. Buvo atlikta jo naujoji opera "Saulės miestas." Račiūnui suteiktas respublikos liaudies artisto titulas.

Tarp 14 gavusių iš Maskvos darbo didvyrio titulą yra ir prof. Juozas Matulis, Mokslų akademijos ir eilės mokslinių - propagandinių organizacijų pirmininkas, taip pat ir aštunti metai žadamos, bet dar nepasirodančios lietuviškos enciklopedijos vyr. redaktorius. Darbo didvyrio titulas laikomas didesnis pagerbimas net už Lenino ordiną.

—•—

Už nakties darbą prie veršių šerimo Lietuvoje įkurtuose sovchozuose, pagal iš viršaus nustatytas normas, mokama ! rublis ir 95.4 kapeikos už 8 valandų pamainą, arba mažiau kaip 25 kapeikos už nakties darbo valandą.

—•—

Vilniečių dailės darbai į parodą JAV-se

Rugsėjo 9 d. iš Vilniaus į JAV išsiųsta keliasdešimt jaunųjų vilniečių -moksleivių dailės darbų. Tie darbai eksponuojami pagal sovietų-amerikiečių sutartį rengiamoje "sovietinių vaikų kūrybos parodoje" Netenka abejoti, kad parodos pobūdis — propagandinis, nes parinkti ne tik vaikų pavaizduoti pasakų ar padavimų motyvai, bet ir tokios temos, kaip kolchozų ar statybų šiokiadieniai ar kosmonautų skrydžiai. Į JV įpasiųstuose darbuose plačiau atstovaujami valstybinės vidurinės meno mokyklos Vilniuje auklėtinių grafikos ir tapybos darbai. Su dailės darbais dar pasiųsta nuotraukų stendai ir spalvotos vaikiškos knygelės ir vadovėliai.

—•—

Tvanas ordinų, medalių ir titulų

Pustrečio tūkstančio (tiksliau — 2408) ordinų, medalių bei darbo didvyrių titulų papylė Maskva spalio pradžioje į Lietuvą, įvairiausių sričių veikėjams bei darbininkams. Tai lyg rieškučios saldainių vaikam, iš kurių ką tik atėmė mėgiamą žaislą. Apdovanotųjų sąrašai laikraščiuose paskelbti tuojau po pramonės reformos paskelbimo, kuria tampa panaikintas respublikų šioks toks savarankiškumas ūkio tvarkyme. (Jau paskelbus reformą, dar buvo džiaugiamasi, kad vilniškė liaudies ūkio taryba šią vasarą sudariusi pirmą tiesioginę prekybos sutartį su Lenkija. Daugiausia tokių galimybių vėl nebebus). **Elta**

VYČIŲ VEIKLA

KEARNY, N.J. Rugsėjo 26 Lietuvių Katalikų Bendruomenės Centre Vyčių New York-New Jersey apskrities kuopų atstovai laikė metinį susirinkimą. Apsvarstę apskrities ir vietinių kuopų veiklos reikalus išrinko valdybą sekantiems metams.

PITTSBURGH, PA. Metinis rajoninis Vyčių susirinkimas įvyko Pick Roosevelt viešbučio patalpose. Susirinkimą centro valdybos vardu pasveikino garbės narys Pranas Vaškas iš New ark, N.J. Vakare Šv. Kazimiero parapijos salėje buvo pasilinksminimas.

Atstovų ir svečių vardu pareiškiu nuoširdžią padėką 19 kuopai už malonų priėmimą. Daug čia pasidarbavo Julia Aleshunas, Mildred Chinnik ir k.

F.V.

"Kunigas Antanas Milukas"

Jo gyvenimas ir darbai

Parašė **Vladas Mingėla.** Išleista kun. A. Miluko monografijai leisti komiteto.

Knyga turi 384 puslapius, gausiai papvairinta nuotraukomis turinčiomis ryšio su kun. A. Miluko gyvenimu ir jo veikla. Velionis yra buvęs LRKSA iždo globėju ir du terminus (1907-1908 m.), dvasios vadu. Daug nusipelnęs lietuvių visuomenei ir tautai kaip rašytojas, kronikierius, laikraščių ir knygų leidėjas, kovotojas už lietuvių tautos teises, už jos laisvę ir nepriklausomybę.

Knygos kaina 6 doleriai.

Galima gauti "Garso" administracijoj, P.O. Box 32 (71-73 So. Washington str.), Wilkes-Barre, Pa.

SIMONO NEKRAŠIAUS ĮPĖDINIAMS

Daugiau kaip prieš dvidešimt metų Connecticut valstijoje miręs Simonas Nekrašius, Amerikoje žinomas dar kaip Simon Nichols ir Simon Nekrasz, paliko virš poros tūkstančių dolerių, kurie turėtų tekti jo našlei Onai Nekrašienei ir dukterims Onai bei Julijai, kurios prieš Sov. Rusijos okupaciją gyvenusios Lietuvoje. Ieškomosios arba jų adresus žinantieji malonėkite rašyti Lietuvos Generaliniam Konsulatui New Yorke: Consulate General of Lithuania, 41 West 82nd Street, New York, N.Y. 10024.

L.G.K.

METINIS LRKSA 5-tos PENNA. APSKRITIES SUVAŽIAVIMAS

Metinis LRKSA 5-tos Penna apskrities kuopų atstovų susirinkimas įvyko sekmadienį, spalio 31-mą, Šv. Marijos parapijos svetainėje, Kingston, Pa.

Apskrities pirmininkas Adolfas Norvaiša susirinkimą atidarė 2:35 P.M. ir pakvietė vietinės parapijos asistentą kun. A. J. Norkūną sukalbėti maldą.

Pirmininkui priminus apie apskrities iždo globėjo, Alberto Kalinausko netikėtą mirtį, kun. A.J. Norkūnas sukalbėjo maldą.

Po to kun. A.J. Norkūnas pasveikino dalyvius vietos klebono, ilgamečio Susivienijimo nario kun. V.J. Nanortos ir savo vardu ir palinkėjo susirinkimui kuogeriausių sekmių.

Mandatų komisijon išrinkti Elena Mensiskaitė ir Vytautas Paulauskas.

Patikrinus mandatus pasirodė, kad susirinkime dalyvauja su sprendžiamuoju balsu apskrities valdybos pareigūnai: pirmininkas A. Norvaiša, vicepirmininkas Š. Žemaitis, sekretorė —iždininkė Veronika Radzevičiūtė, iždo globėjai Ona Česnulevičiūtė ir Walter Liutkauskas, korespondentas redaktorius Matas Zujus; Susiv. sekretorius V.T. Kvetkas; 1-mos kuopos atstovai — Adelė Radzevičienė-Rogers, Jonas Kučinskas, Vytautas Paulauskas, ir Danutė Paulauskienė; 17 kp. Wilkes Barre — Elena Mensiskaitė, Saliamonas Deimantas. Matas Žemaitis ir Vaclas Romanas; iš viso dalyvauja 15 atstovų. Kaip svečias patariamuoju balsu dalyvauja muz. J.J. Šaučiūnas. Komisijos raportas priimtas vienbalsiai.

Sekretorei V. Radzevičiūtei perskaičius pusmetinio susirinkimo protokolą, M. Žemaitis pasiūlė priimt su padėka, E. Mensiskaitė parėmė. Priimtas vienbalsiai.

Išdininkė V. Radzevičiūtė išdavė metinio išvažiavimo finansinį raportą iš kurio paaiškėjo, kad pelno liko 172.51. Iš metinio finansinio raporto paaiškėjo, kad šių metų spalio 31 d. apskrities iždė buvo $981. 32.

Iždo globėjai Ona Česnulevičiūtė ir Wm. Liutkauskas raportavo, kad peržiūrėję knygas ir viską suradę tvarkoje.

Pirmininko Adolfo Norvaišos 15-kos metų apskričiai sekmingo vadovavimo proga, V. T. Kvetkas pasiūlė pareikšti padėką. Priimta vienbalsiai.

Svarstymai ir nutarimai

Nutarta pravesti dovanų išleidimą, kurs įvyks pusmetiniam susirinkime, taipgi 1965 m. surengti metinį išvažiavimą. Surengimai pavesti valdybai.

Susiv. sekretorius V.T. Kvetkas padarė pranešimą apie Susivienijimo 80 metų sukaktį, sukaktuvinį naujų narių vajų ir sukaktuvinį seimą. Paaiškino, kad bendra generalinio vajaus kvota nustatyta 800 naujų narių ir kad ši kvota bus išdalyta visoms kuopoms. Pranešė, kad lapkričio 21 d., 2:30 P.M., Susivienijimo centro įstaigoje šaukiamas vietinio rajono kuopų viršininkų ir narių susirinkimas pasitarti vajaus reikalais, taipgi ta pačia proga bus duodami refrešmentai.

Išsireiškus J. J. Šaučiūnui, S. Žemaičiui ir kitiem, vienbalsiai užgirti Direktorių tarybos planai paminėti Susiv. sukaktį ir, nutarta visu uolumu prisidėti prie sėkmingo naujų narių vajaus pravedimo.

30-tai kuopai, Scranton, Pa., įvykdžiusiai 4 naujų narių kvotą, nutarta iš apskrities iždo išmokėti $15.00 dovaną.

Kad daugiau paskatinti kuopas ir jų veikėjus pasidarbuoti sukaktuvinio vajaus laiku, M. Zujus pasiūlė iš apskrities iždo skirti dovanas tokia tvarka: 1-moji dovana $20.00 sumoje bus išmokėta kuopai, kuri nuo šio iki sekančio susirinkimo įrašys nemažiau kaip penkis naujus narius; 2-roji dovana —$15.00 — prirašiusiai nemažiau keturių naujų narių, 3-ji dovana — $10.00 — prirašiusiai nemažiau trijų naujų narių; trys dovanos po $5.00 — prirašiusioms nemažiau po du naujus narius. Planas užgirtas vienbalsiai.

Lapkričio 13-tos manifestacijos New Yorke reikalu išsireiškus J.J. Šaučiūnui, V. Paulauskui, M. Zujui, muz. V. Romanui, .V.T. Kvetkui ir V. Radzevičiūtei iš apskrities iždo paskirta $25.00.

Susiv. sekr. V.T. Kvetkas paaiškino, kad išpardavus "Garso" spaustuvės reikmenis, prie centro įstaigos susidaro patogus kambarys laikyti susirinkimus ir rengti socialines pramogas. Siūlo ta vieta naudotis apskrities parengimams. Išsireiškus J.J. Šaučiūnui, M. Zujui, E. Mensiskaitei, O. Česnulevičiūtei, S. Deimantui, A. Norvaišai ir kitiems, šis reikalas atidėtas toliau, kaip centras tą kambarį galutinai pertaisys susirinkimams ir pramogoms.

Jėzaus Nukryžiuotojo Seserims Brockton, Mass., paskirta $25.00.

M. Žemaičiui pasiulius, S. Deimantui parėmus visa senoji valdyba užtvirtinta vienbalsiai, tik į užrašų sekretorės vietą išrenkant Eleną Mensiskaitę, ir į mirusio iždo globėjo Alb. Kalinausko vietą — Adelę Radzevičienę-Rogers.

Susirinkimas užbaigtas malda, kurią sukalbėjo St. Žemaitis.

Čia pat svetainėje, šeimininkaujant A. Norvaišai, V. Radzevičiūtei, Anelei Romanienei, O. Česnulevičiūtei ir jų padėjėjoms buvo patiekta gausi ir skani vakarienė. Be aukščiau išvardintų atstovių-atstovų čia pat dalyvavo metinio išvažiavimo darbininkai-darbininkės — Mr. Mrs. J. Vanyo, Jean Mihalick ir Mrs. A. Romanienė. Visi maloniai praleido laiką ir skirstėsi geroje nuotaikoje.

Minėjo vedybinę sukaktį

Du Bois, Pa. Šių metų rugpiūčio 1 d. Vincas J. ir Ona Mikelioniai minėjo vedybinio gyvenimo auksinę sukaktį. Tą dieną 9:30 ryte Šv. Juozapo parapijos bažnyčioje prel. M. J. Urbonas jų intencija atlaikė iškilmingas mišias. Bažnyčia buvo pilna žmonių.

1 val. Lietuvių Klubo salėje prasidėjo banketas. Dalyvavo apie 200 asmenų.

Sukakties minėjime dalyvavo du Mikelionių sūnūs, duktė ir devyni anūkai. Svečių buvo iš Detroito, Milwaukee ir iš Indianos valstybės.

Grojant orkestrui, svečiai linksminosi iki 6 val. vakaro.

Vincas ir Ona Mikelioniai yra ilgamečiai šios kolonijos veikėjai. Visa Mikelionių šeima priklauso prie LRKSA 78 kuopos. V. Mikelionis yra ilgametis tos kuopos valdybos narys.

Sukaktuvininkams ilgiausių ir laimingų metų!

DETROITO IR APYLINKIŲ LIETUVIAI KLAUSO:

LITHUANIAN MELODIES
RADIO VALANDA IŠ RADIO
STOTIES WJLB DETROIT
BANGA 1400 KILOCYCLES

Šeštadieniais nuo 8:45 iki 9:45 v.v. Pranešėjai: Algis Zaparackas ir Patricia Bandza. Vedėjas Ralph Valatka

15756 Lesure, Detroit, Michigan 48227 Tel. Broadway 3-2224.

JAUNIMO METŲ ANGOJ

Pasaulio Lietuvių Bendruomenės valdyba paskelbė Pasaulio Lietuvių Jaunimo Metus, kurie pradėti spalio 9 d., jaunimo kongresu Toronte. Tuo žygiu siekiama sutelkti visą dėmesį į jaunąją kartą bei jos problemas. Kviečiama talkon organizacijos, parapijos, spauda, radijo valandėlės ir paskiri asmenys. Be kitų kilnių užmojų, norima "uždegti jaunimo dvasią naujiems darbams, polėkiams ir pasiryžimams."

Iki šiol buvo įprasta metus skirti garsiems įvykiams bei garbingiems asmenims. Jaunimo Metai yra naujas dalykas, bet nešąs daug šviesių vilčių, jeigu visos svarbiosios problemos bus tinkamai gvildomos ir jeigu jaunimo dvasią pasiseks uždegti kilniems pasiryžimams.

Neabejotinai viena iš pačių svarbiausių šio meto lietuvių jaunimo problemų yra abejingumas dvasiniam luomui. Tai ne vien bažnytinė, bet ir tautinė problema, kol mūsų kultūra sruvens krikščioniška tėkme. Problema skaudi ir neišgvildenta, apglėbianti visą dabartį bei ateitį. Su ja stačiai veidu į veidą susižvelgti daug kas nėra net pasirengęs. Liūdna tikrovė, jog Lietuvoje vyresnieji dvasininkai sensta, o jaunimui draudžiama juos pavaduoti, dar nėra visiems akivaizdi. Taip pat tremty, besigėrint dvasiškių atliekamu kultūriniu bei tautiniu darbu, plačiau nesirūpinama, kas juos ateityje pakeis. Gal kiek daugiau sielojamasi, kad lietuvių bažnytinė nuosavybė kurią dieną nepereitų į kitataučių rankas. Jeigu padėtis nesikeis, ateities Lietuva be kunigų ir vienuolių yra labai konkreti galimybė. Panaši nedalia gresia ir tremčiai su lietuvių bažnytinėmis institucijoms.

Tremties jaunimo abejingumas dvasiniam luomui šiuo metu gal yra pasiekęs pačią viršūnę. Lietuvių vyrų bei moterų vienuolijos prieauglio atžvilgiu atsidūrė tikrai painioje kryžkelėje. Klierikų stoką yra pajutusi ir popiežiškoji Šv. Kazimiero kolegija Romoje. Mūsų jaunimo atsiribojimas nuo dvasinio kelio yra nelauktas ir stačiai nesuprantamas. Aukštąjį mokslą siekiančių lietuvių vyrų ir mergaičių skaičius tremtyje atrodo pats aukščiausias. Mūsų jaunimo, susitelkusio daugiausia į ateitininkų bei skautų organizarijas, religinė praktika yra pavyzdinga. Kovos su religija mūsuose bemaž nepastebima. Seimos, iš kurių gimė dabartinė karta, daugumoje tebesilaiko tradicinės dorovės. O tačiau šiandien graudžiai tenka apgailestauti mūsų jaunimo atsitolinimą nuo aukštųjų krikščioniško gyvenimo idealų, kuriuos mes buvome pratę įšvelgti kunigystėje ir vienuolystėje.

Ilgiau delsti nebegalima. Pasaulio Lietuvių Jaunimo Metų proga tenka atvirai klausti: kur slypi šios mūsų jaunimo religinės krizės šaknys? Ar svetimoj aplinkoje, ar mumyse pačiuose? Problemą ryškinti turėtų visi: ir jaunimas ir senimas. Visuose suvažiavimuose, ypač jaunimo kongrese Chicagoje birželio 30, pašaukimų problemai reikėtų skirti žymią vietą. Taip pat ir visoje mūsų spaudoje, kuri religiją laiko kultūros dalim. Jaunimo metais vyresnieji turi sudaryti sąlygas bei nuotaikas jaunųjų dvasiai uždegti. Tuo tikslu būtų naudingas specialus kultūrinių ir religinių organizacijų vadų suvažiavimas. Dvasininkai be abejo, atskirai svarstys, kaip Pasaulio Lietuvių Jaunimo Metus palenkti pašaukimų problemai. Ją giliai gvildė jau šių metų Kunigų Vienybės suvažiavimas Chicagoje. Jaunimo metų proga savo patirtį pašaukimų atžvilgiu galėtų atskleisti lietuvių vienuolijos ir auklėjimo įstaigos, kaip Šv. Antano, Vasario 16, marijonų, saleziečių, kazimieriečių, pranciškiečių gimnazijos, šeštadieninės bei pradinės mūsų mokyklos.

Pagaliau į pašaukimų problemos gvildymą privalo įsijungti ir pats jaunimas. Jis taip sielojasi lietuvių kultūros ateitim, ruošia kongresus protesto demonstracijas — mes turime pagrindo laukti iš jo tinkamo dėmesio ir grynai dvasinei sričiai. Pasaulio Lietuvių Jaunimo metais pašaukimų problema privalo būti namiškė jų spaudoje, susirinkimuose, ideologiniuose kursuose, vasaros stovyklose. Didžiai įdomu būtų išgirsti mūsų jaunimo net anketinius pasisakymus, kodėl jie tolsta nuo kunigystės ir vienuolystės ideało? Kokios yra priežastys? Kokios priemonės čia labiausiai galėtų padėti?

Pateikti šias mintis, be kitų motyvų, skatino ir asmeninė patirtis, vadovaujant religinei bendruomenei, kuri iki šiol jaučiasi per mažai teparemta jaunimo. Lietuvių pranciškonų veikla šaukiasi naujų darbininkų pakaitos. Bet ši veikla yra tik detalė mūsų plačiame krikščioniškos buities paveiksle. Naujų darbininkų pakaitos šaukiasi Lietuva ir kitos religinės institucijos. Noriu tikėti, jog tasai šauksmas Pasaulio Lietuvių Jaunimo Metais palies visų širdis.

T. Leonardas Andriekus, OFM
Pranciškonų provinciolas

LRKSA 19 kuopos nariams

NEWARK, N.J. LRKSA 19 kuopos metinis susirinkimas įvyks sekmadienį, gruodžio 12 d. (tuoj po sumos), 180 New York Ave. Susirinkimas bus svarbus, nes bus renkama valdyba 1966 metams ir pasitarsime, kaip pasiruošti ir paminėti mūsų organizacijos 80 metų sukaktį ir įrašyti naujų narių; taipgi turime savo kuopos einamųjų reikalų. Visos narės ir nariai dalyvaukite metiniam susirinkime.

V. Lukas,
sekretorius

LRKSA mirusieji nariai

A.A. ONA POCAITĖ, 85 kp., gyv. 4633 So. Wood str., Chicago, Ill., mirė rugsėjo 11, palaidota rugsėjo 15 šv. Kazimiero kapinėse.

A.A. JUOZAS KRATAVIČIUS, 171 kp., 2024 So. Harmond Dr., Pontiac, Mich., mirė rugpiūčio 22, palaidotas rugpiūčio 26 Mr. Olivet kapinėse.

A.A. VINCAS VAZNIS, 109 kp., 414 East Str., New Britain, Conn., mirė rugsėjo 9, palaidota rugsėjo 13 Šv. Marijos kapinėse.

A.A. PRANCIŠKA SKUZINSKIENĖ, 142 kp., 1231 E. 168 Str., Cleveland, Ohio, mirė rugpiūčio 29, palaidota rugsėjo 1, Kalvarijos kapinėse.

A.A. MARĖ SKILINSKIENĖ, 103 kp., 158 Morrill str., Rochester, N.Y., mirė spalio 9, palaidota spalio 13 Holy Sepulchre kapinėse.

A.A. ANDRIUS SERODA, 30 kp., 404 Boulevard Ave., Dickson City, Pa., mirė spalio 1, palaidotas spalio 5 Katedros kapinėse.

A.A. ONA KIRKLIAUSKIENĖ, 18 kp., 422 Spruce Str., Tamaqua, Pa., mirė spalio 7, palaidota spalio 11 šv. Petro ir Povilo parapijos kapinėse.

A.A. JIEVA MILUKIENĖ, 135 kp., 107-12 115 str., Richmond Hill, N.Y., mirė spalio 6, palaidota spalio 9 šv. Jono kapinėse, Middle Village, N.Y.

A.A. MARIJONA STONIS, 8 kp., Linwood ave., Cleveland Ohio, mirė rugsėjo 25, palaidota Kalvarijos kapinėse.

A.A. MARY PODMONSKI, 212 kp., 340 So. River str., Plains, Pa., mirė spalio 8, palaidota spalio 11 iš Miners Mills šv. Pranciškaus bažnyčios parapijos kapinėse.

A.A. ELZBIETA PEČIULIENĖ, 90 kp. 27 Tamarack st., West Hazleton, Pa., mirė spalio 10, palaidota spalio 13 iš šv. Petro ir Povilo bažnyčios parapijos kapinėse.

Red, white, & blue retirement plan

Sure, you'll have social security. Maybe an insurance plan, company pension and money in the bank to boot.

But buying U.S. Savings Bonds is also an excellent way to prepare for that day when you start taking it easy full time.

If you buy one a month at $37.50 for 7¾ years before you retire, you'll have $50.00 a month coming in for 7¾ years after. (That's just an example. You can adjust the dollars and the years to suit yourself.)

Something else to think about: Bonds can help make sure you'll have a future to retire to in the first place. The money does a lot to strengthen Uncle Sam's hand in the free world.

Why not make it a habit to buy Bonds regularly where you bank, or on the Payroll Savings Plan where you work? See if you don't feel pretty good about it—now and later.

Keep freedom in your future with

U.S. SAVINGS BONDS

The U. S. Government does not pay for this advertising. The Treasury Department thanks The Advertising Council and this newspaper for their patriotic support.

WYOMING KLONIO ŽINIOS

Pagerbė dr. Valibų

Sekmadienį, spalio 31-mą, Dailydos restauracijoje, Warrior Run, Wyoming Klonio Taurų Klubas surengė banketą pagerbti dr. A.J. Valibų, kurs neseniai buvo išrinktas Katalikų Karo Veteranų nacionaliniu medikaliniu viršininku.

Rengimo komitetui vadovavo Danielius Stadulis —klubo pirmininkas, Leonardas J. Pallis — vicepirmininkas.

Adv. Klemensas E. Kisielius buvo programos vedėjas.

Dr. A.J. Valibus yra buvęs LRKSA vyriausias daktaras kvotėjas. jis taipgi daugelio lietuvių ir amerikonų patriotinių organizacijų ir draugijų narys.

Pagrindinę kalbą, apibudinančią dr. Valibaus darbus ir nuopelnus, pasakė Luzerne apskrities advokatas gynėjas — (District Attorney), LRKSA viceprezidentas adv. Thomas E. Mack.

LRKSA 7 kuopos narių dėmesiui

Ilgamečiui 7 kp. finansų sekretoriui Juozui G. Joneikai dėl nesveikatos pasitraukus, nauja sekretorė išrinkta Roseanne Valkevičiūtė-Walkavage, 96 Church Str., Pittston, Pa., Tel. 654-71 75. Reikale kreipkitės į naują sekretorę čia paduotu adresu.

Kiti 7 kuopos viršininkai: Vladas Palupis — pirmininkas, Petras Mardosa — vicepirmininkas, Edwin Sites — iždininkas, Vincas Grieštaraitis ir Alf. Radzevičius — iždo globėjai.

Kuopos susirinkimai laikomi kas mėnuo po 10-tai tą sekmadienį, tuoj po sumos, šv. Kazimiero parapijos svetainėje. Jei mėnesio 10 dieną buna sekmadienis — susirinkimas laikomas sekantį sekmadienį.

Susivienijimui minint 80 metų sukaktį, be abejonės, 7 kuopos narės ir nariai prisidės prie naujų narių įrašymo ir kuopos veiklos pagyvenimo.

Narys

MOTERŲ KLUBO VEIKLA

Pirmadienį, lapkričio 8-tą, Genetti viešbučio patalpose, Wilkes Barre, įvyko metinis Wyoming Klonio Lietuvių Moterų Klubo labdarybės festivalas. Rengimo komisijai vadovavo klubo pirmininkė Mrs. D. Eagen ir Mrs. A. Zanowich — vicepirmininkė.

Susirinkimas nutarė surengti metinę kalėdinę ekskursiją į Elmhurst ir nuvežti prieglaudos įnamiams dovanas. Ekskursijos surengimui vadovauja Nelė Bajorienė — pirmininkė ir Kazimiera Zujienė — vicepirmininkė.

Klubo kalėdinei pramogai surengti pirmininke išrinkta Mrs. M. Shakalun, vicepirmininke— Mrs. L. Macks.

— Spalio 18 Susiv. centro įstaigoje ir redakcijoje lankėsi kun. Klemensas Kašinskas, pasionistas iš Brighton, Mass. Spalio 17-24 d.d. jis pravedė misijas Miners Mills šv. Pranciškaus parapijos bažnyčioje, kur klebonauja kun. A.G. Ežerskis.

— Wilkes Barre Švč. Trejybės parapijos šv. Vardo draugija turėjo vakarienę ir šokius lapkričio 6 Mar Mak salėje, Ashley.

Lyndwoodo Šv. Kazimiero parapijos festivalas įvyko sekmadienį, spalio 31 d., parapijos svetainėje. Rengimo komite to garbės pirmininku buvo klebonas kun. A.J. Sinkevičius; Elena Karašauskienė buvo pirmininkė, Mrs. J. Urbanus — vicepirmininkė, Mrs. S. Zatt— sekretorė, ir kun. Robertas N. Šilalė iždininkas.

Wyoming Klonio veteranas veikėjas Viktoras Kamarauskas spalio 29-tą Luzerne apskrities teismo rūmuose, Grand Jury kambary, krisdamas sunkiai susižeidė ir buvo nugabentas ligoninėn. 78 metų amžiaus V. Kamarauskas gavo teisėjo Schiffman paskyrimą būti jury viršininku. Jis ilgus metus yra tarnavęs teismo rūmuose kaip perkalbėtojas-vertėjas ir išsitarnavęs pensiją.

MIRUSIEJI

MIRĖ POLICISTAS ST. V. ADOMAITIS

Spalio 19-tą netikėtai ūmai mirė valstybės policistas Stasys V. Adomaitis, 30 metų amžiaus. Palaidotas pirmadienį,— spalio 25-tą, iš Pittstono Šv. Kazimiero bažnyčios parapijos kapinėse. Velionis buvo gimęs Sebastopol, Pa., sūnus mirusio Stasio ir Margaritos Adomaičių. 1953 m. jis užbaigė Pittstono aukštesniąją mokyklą. 1957 metais jis pradėjo tarnauti valstybės policijoj, jis taipgi tarnavo armijos militarinėj policijoj. Paliko žmoną, motiną, dukterį, ir močiutę.

A.A. PRANCIŠKA BAIGIENĖ, gyv. 56 Chestnut str., Swoyerville, mirė spalio 26, palaidota spalio 29 iš Luzernės šv. Onos bažnyčios parapijos kapinėse, Lehman. Velionė iš Lietuvos atvyko jaunuose metuose. Paliko vyrą, du sūnus, tris dukteris, 18 anūkų ir 10 proanūkų.

A.A. S. Martinaitienė, 30 Pugh Str., Edwardsville, Pa.. mirė lapkričio 6; pašarvota buvo direktoriaus Šukviečio įstaigoje; palaidota lapkričio 9 iš Kingstono šv. Marijos bažnyčios parapijos kapinėse, Pringle. Velionė buvo gimusi Lietuvoje. Paliko dvi dukteris, sūnų, 7 anūkus, 14 proanūkų, 2 pro. proanūkus, 2 seseris ir 2 brolius.

Šv. Onos parapijos žinutės

Lapkričio 5-7 dienomis šv. Onos parapijos bažnyčioje įvyko 40 valandų iškilmės, kuriom vadovavo misionierius kun. Klemensas Kašinskas, C.P. (pasionistas). Per pamaldas gražiai giedojo parapijos choras vadovaujamas muziko Jokubo Varaičio.

Klebono kun. V.A. Šimkonio patvarkymu, spalio 24-tos parapiniam biuleteny buvo prijungti atsišaukimai lietuvių ir anglų kalbomis dalyvauti manifestacijoj lapkričio 13 New Yorke. Klebonas ir žodžiu ragino, kas tik gali dalyvauti manifestacijoj ir paremti šį žygį aukomis.

Šv. Onos parapijos klebonas kun. V.A. Šimkonis spalio 22-rą dar atmokėjo $5000.00 parapijos skolos. Tuo būdu šiais metais iš viso atmokėjo -25, 000.00. Parapija dar turi $50. 000.00 skolos. Didžiausia skola užtraukta naujos bažnyčios statybai.

— Kareivis J.V. Kozerskis, Jr., praleido dvi savaites atostogų. Jis yra sūnus Jono ir Marijonos Kozerskių, gyv. 35 Hilldale ave., Plains, Pa. Tėvas yra ilgametis LRKSA 212 kuopos sekretorius, motina pasižymi veiklumu 212 kuopoje ir kitose Miners Mills šv. Pranciškaus parapijoje gyvuojančiose katalikiškose draugijose. Sūnus Jonas pagrindinį lavinimą gavo Fort Jackson, SC. Po atostogų išvyko į Fort Bragg, N.C., specialiam lavinimui.

— Buvęs ilgametis LRKSA 28 kp., Luzerne, Pa., pirmininkas Petras Balčius š.m. lapkričio 18 išvyksta pas dukterį ir žentą Walterį ir Nelę Šalinius, gyv. 1216 St. James ave., Orange, Calif. P. Balčius jau anksčiau yra lankęs ir gyvenęs pas Salinius.

J. Kajeckas dalyvavo Ambasadoriaus Averell W. Harriman paskaitoje ir diskusijose tema— "Raudonoji Kinija ir Pasaulinis Komunizmas". Paskaita įvyko Tarptautiniame Klube Washingtone.

Lietuvio gydytojo Stasio Babelio išradimas

"Arg. Liet. Balsas" pranešė apie dr. Stasio Babelio išradimą. Apie jį parašė Argentinos dienraštis La Capital, einąs Rosario mieste, įdėti United Press pranešimai. Rugsėjo 2 d. apie dr. Babelio išradimą paskelbė Buenos Aires Radio Belgrano. Pagal spaudos žinias, lietuvis, priėmęs Argentinos pilietybę, dr. St. Babelis, sukryžiavęs Pampos kalnų bites su itališkomis, tų bičių įgylimais išgydo leukemiją (kraujo vėžį). Esą, tuo išradimu susidomėjo viso pasaulio mokslininkai. Informuojama, kad dr. St. Babelis — pokarinis ateivis, iš Lietuvos atvykęs su žmona ir dviem vaikais. Argentinoje gavo gydytojo teises provincijoje. Jo tėvas dr. Antanas Babelis yra ligoninės direktorium La Maruja miestę, Pampos provincijoje.

E.

"GARSO" KNYGYNO KATALOGAS

MALDAKNYGĖS

MALDŲ VAINIKĖLIS (originalinė kaina 70 centų ..... .50
MALDŲ RINKINĖLIS, juodais apdarais ..... .40

ŠVENTOJI VALANDA—Maldos ir Giesmės. Sutaisė kun. J. K. Miliauskas. Tai vienatinė Amerikoje išleista maldaknygė, kurioje telpa maldos ir giesmės su gaidomis, kad žmonės gali sekti kunigą maldose ir giedoti giesmes su choru. Kaina 15¢. Imant nemažiau 10 egzempliorių — 10¢.

ŠVENTŲJŲ GYVENIMAI, kiekvienai metų dienai. Parašė kun. K. A. Matulaitis, Ph. D., MIC. 714 pusl. 3.00

ĮVAIRAUS TURINIO

KOVOSE DĖL LIETUVOS (II-ji dalis). Parašyta gen. Stasio Raštikio. 686 pusl. Kaina nejrištais viršeliais $6.00

"MOKSLAS ir RELIGIJA", Dr. Juozo Prunskio 134 pusl. $2.00
NAUJ. TESTAMENTAS. Vertė arkiv. J. Skvireckas (minkšt. virš.) $1.50

DON KAMILIAUS MAŽASIS PASAULIS, II dalis, Giovanni Guareschi; sulietuvino A. Sabaliauskas. Išleido "Tėvų Kelias". 1956 m., 224 pusl. $2.00

DIDYSIS INKVIZITORIUS, prof. Antano Maceinos $2.00

MIŠIOS, Jeronimo Kačinsko $1.50

DON KAMILIAUS MAŽASIS PASAULIS. Guareschi. Sulietuvino A. Sabaliauskas. 38 autoriaus piešiniai tekste. Tėvų Kelio leidinys. 1953 m. 324 pusl. Didelio formato. $3.00

SMULKIOJI TAUTOSAKA—patarlės, priežodžiai, posakiai. Surinko ir užrašė Jonas Mingirdas. Kaina $2.50

Užsisakant kreipkitės į

"GARSO" ADMINISTRACIJĄ

P.O. Box 32 (71-73 S. Washington St.), Wilkes-Barre, Pa.

AUKSINĖ LIET. ŠV. JUOZAPO PARAPIJOS SUKAKTIS

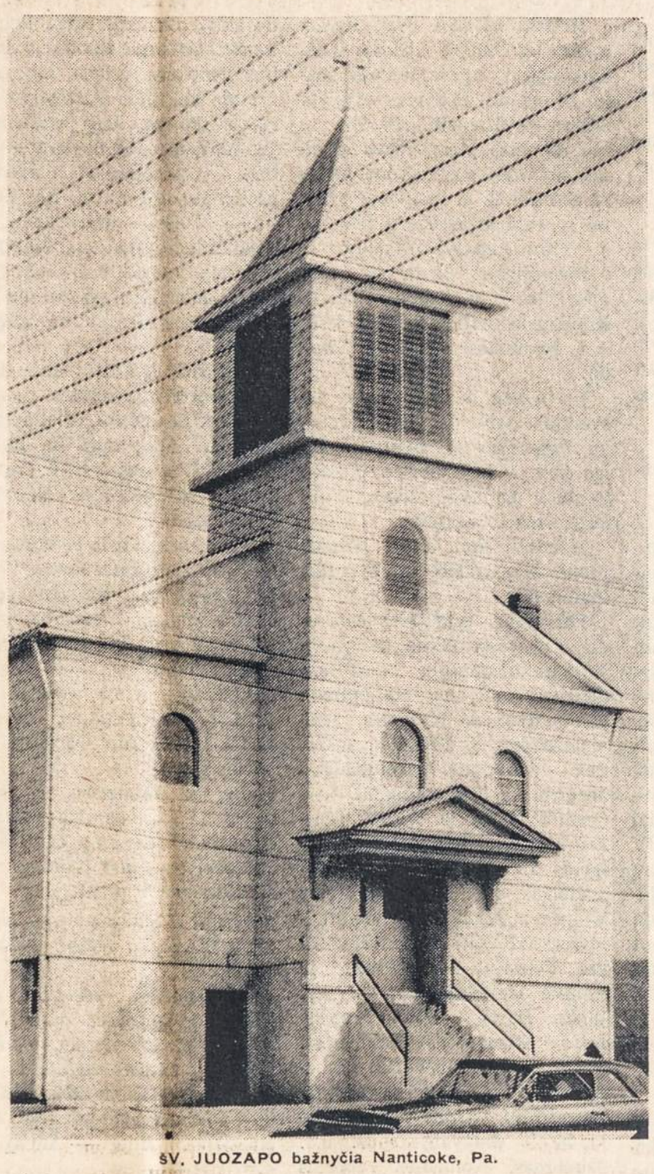

ŠV. JUOZAPO bažnyčia Nanticoke, Pa.

Nanticoke, Pa. — Šioje gražioje apylinkėje prie Hanoverio, sakoma, lietuviai pradėję kurtis apie 1908 m. Tie, kurie mokėjo lenkiškai prisiglaudė prie artimųjų lenkiškų parapijų. Tačiau jau 1908 kovo mėn. grupė lietuvių suskato steigti savo parapiją. Gavo Scrantono vysk. Hobano leidimą, įsigijo bažnyčiai statyti didoką žemės sklypą Rhone miestuke, kuris vėliau buvo pavadintas Nanticoke. Trūko tiktai lietuvio kunigo tolimesniem darbam vadovauti ir pamaldom laikyti. Kunigas atvažiuodavo kartą į mėnesį iš Wanamie, Plymoutho arba iš Sugar Notch. Pamaldos buvo laikomos vadinamoje Krikščiūnų salėje (Christian— Hall), Pine gatvėje, vėliau mokykloje Espy gatvėje. Pradėta statyti sava bažnyčia šv. Juozapo vardu.

Ši nauja parapija 1912 buvo priskirta Dievo Motinos lietuvių parapijai Wanamie, Pa. Abiejų parapijų klebonu tuo metu buvo kun. Ig. Inčiūra. Jį pakeitė kun. Struckus, kuris išsirūpino naują žemės sklypą Pine gatvėje. Čia 1915 pastatytas ir Scrantono vyskupo pašventintas bažnyčiai rūsis. Iškilmės įvyko lapkričio mėn. Taigi šiemet sueina lygiai 50 metų.

Sekančiais metais (1916) atvyko klebonauti kun. J.K. Miliauskas. Jis išmokėjo skolas, nupirko sklypą kapinėm, bet netrukus paaiškėjo, kad tam tikslui negali būti panaudotas, todėl parduotas su geru uždarbiu. Tuo tarpu parapija gerokai padidėjo ir ant rūsies pamatų pastatydino erdvesnę bažnyčią (1924); ji tada atsiėjo tiktai 80 0 0 dol. Tais pačiais metais W. Nanticoke nupirkta graži vieta kapinėm. Visa tai atlikęs kun. J.K. Miliauskas 1932 buvo paskirtas šv. Trejybės liet. parapijos klebonu Wilkes Barre, Pa. Jo vietą užėmė kun. J. Raštutis, bet klebonavo tik vienerius metus.

Dvidešimt metų (1933-53) klebonu buvo kun. A. Šimkonis. Jis daug pasidarbavo abiejų parapijų — Wanamie ir Nanticoke — gerovei: atnaujino pastatus, mokėjo skolas. rūpinosi lietuvybės palaikymu. Vėliau klebonais buvo kun. V. Kupstas ir kun. J. Valiūnas, kuris pertvarkė elektros apšvietimą, atnaujino šv. Juozapo bažnyčią iš vidaus, aptvarkė kapines, užpirko žemės piknikam. Nuo 1961 klebonauja kun. Petras Ališauskas.

Kun. P. Ališauskas taip pat atliko daug remontų bei pagerinimų abiejose bažnyčiose. Jis pastatė a.a. kun. J. Valiūnui atminti gražią šventovę Marijos garbei. Ši graži šventovė prisipildo lietuviškų giesmių, ypač gegužės ir spalio mėnesiais. Šv. Juozapo bažnyčioje įrengti nauji laiptai, naujas altorius, vidus naujai išdažytas ir pagražintas, pagerintas apšildymo įrengimas, įrengta graži varpinė.

Ši nedidelė, bet graži lietuvių Šv. Juozapo bažnytėlė, liudija lietuvių gyvą tikėjimą ir taip pat rodo, kad lietuvis nori melstis savo kalba ir savo papročiais. Linkime kun. P. Ališauskui ir toliau sėkmės darbuotis Dievo garbei ir tėvynės labui.

KUN. P. ALIŠAUSKAS

Parapijos auksinei sukakčiai paminėti buvo sudarytas komitetas, kurio garbės pirmininku buvo klebonas kun. P.J. Ališauskas; pirmininkas Antanas Visockis; vicepirmininkai Ignas Krikščiūnas ir Elena Pilvelienė.

Sukakties minėjimas pradėtas bažnyčioje ryte iškilmingomis mišiomis. Per mišias gražiai giedojo Šv. Juozapo ir Šv. Marijos parapijų jungtinis choras vadovaujant Mrs. Betty Rybitski.

1:30 P.M. Holy Transfiguration parapijos salėje įvyko sukaktuvinis banketas.

T.G.J.

LRKSA KUOPŲ SUSIRINKIMAI

ELIZABETH, N. J. — 3 kuopos susirinkimas įvyks gruodžio 5 dieną tuoj po sumos, Šv. Petro ir Povilo parapijos svetinėje.

CLEVELAND, Ohio — 8 kuopos susirinkimas įvyks gruodžio 5 dieną tuoj po Sumos 11:30 A. M.) Šv. Jurgio liet. parapijos salėje 6527 Superior Ave., Cleveland, Ohio.

PHILADELPHIA, Pa.. — 10 kp. susirinkimas įvyks gruodžio 5 dieną tuoj po sumos Šv. Kazimiero parapijos kambary.

WILKES-BARRE, Pa.. — 14 kp. susirinkimas įvyks gruodžio 5 dieną tuoj po Sumos, Švč. Trejybės parapijos svetainėje.

TAMAQUA, Pa.. — 18 kuopos susirinkimas įvyks gruodžio 5 dieną tuoj po Sumos, bažnytinėj svetainėj.

PHILADELPHIA, Pa.. — 20 kp. susirinkimas įvyks gruodžio 5 dieną Šv. Jurgio parapijos svetainėj.

PATERSON, N.J. — 65 kuopos susirinkimas įvyks gruodžio 5 dieną 11:30 v. ryto Šv. Kazimiero parap. svetainėj, 147 Montgomery Place.

RACINE, Wisconsin — 67 kp. susirinkimas įvyks gruodžio 5 diena tuoj po Sumos bažnytinėj svetainėj, 815 Park Avenue.

SCRANTON, Pa.. — 83 kuopos susirinkimas įvyks gruodžio 2 dieną Taurų Klubo salėje, 112 W. Market St., 7:00 P. M.

HARTFORD, Conn. — 89 kuopos susirinkimas įvyks gruodžio 5 dieną po 10 val Mišių lietuvių Švč. Trejybės parapijos svetainėj (po bažnyčia).

HAZELTON, Pa. — 90 kuopos susirinkimas įvyks gruodžio 5 dieną tuoj po Sumos pas p. Stasiukonį, 107 Green St., Hazelton, Pa.

SO. BOSTON, Mass. — 94 kp. susirinkimas įvyks gruodžio 5 dieną pobažnytinėj salėj, Fifth Street, So. Boston, Mass.

WORCESTER, Mass. — 98 kp. susirinkimas įvyks gruodžio 5 dieną 9:00 ryte, Aušros Vartų parapijos svetainėj.

ROCHESTER, N.Y. — 103 kp. susirinkimas įvyks gruodžio 5 dieną nuo 8 val. iki 11 val. ryto Šv. Jurgio parapijos patalpose.

BROOKLYN, N. Y. — 115 kp. susirinkimas įvyks gruodžio 5 dieną po 11-tos valandos Mišių Šv. Jurgio parapijos svetainėj, 207 York St., Brooklyn, N. Y.

BROOKLYN, N.Y. — 134 kp. susirinkimas įvyks gruodžio 5 dieną tuoj po Sumos Karalienės Angelų parapijos svetainėj. Visi nariai ir narės, malonėkite dalyvauti.

BROCKTON, Mass. — 141 kuopos susirinkimas įvyks gruodžio 5 dieną tuoj po 10 val. Mišių Šv. Kazimiero parapijos svetainėj.

SCRANTON, Pa. — 155 kuopos susirinkimas įvyks gruodžio 5 dieną po pamaldų Šv. Mykolo parapijos svetainėj.

PITTSBURGH, Pa. — 158 kuopos susirinkimas įvyks gruodžio 5 dieną tuoj po Sumos Šv. Kazimiero parapijos mokyklos kambary.

CHICAGO, Ill. — 160 kupos susirinkimas įvyks gruodžio 5 dieną 1 P M. Šv. P. Marijos Nekalto Prasidėjimo parapijos mokyklos patalpose. Visos narės-nariai dalyvaukit.

DAYTON, Ohio. — 191 kuopos susirinkimas įvyks gruodžio 5 dieną po 11 v. Mišių, Šv. Kryžiaus parapijos svetainėj.

DETROIT, Michigan. — 230 kp. susirinkimas įvyks gruodžio 5 dieną tuoj po paskutinių Mišių, Šv. Petro parapijos svetainėj.

BINGHAMTON, N.Y. — 270 kp. susirinkimas įvyks gruodžio 6 dieną 7:30 vakaro, Šv. Juozapo parapijos svetainėj, kampas Glenwood ir Down Avenues.

KINGSTON, Pa. — 1 kuopos susirinkimas įvyks gruodžio 12 d. tuoj po Sumos, Šv. Marijos parapijos svetainėj.

FOREST CITY, Pa. — 2 kuopos susirinkimas įvyks gruodžio 12 d. tuoj po Sumos Šv. Antano parapijos svetainėj.

PITTSTON, Pa. — 7 kuopos susirinkimas įvyks gruodžio 12 d. tuoj po Sumos, Šv. Kazimiero parapijos svetainėj.

WATERBURY, Conn. — 11 kp. susirinkimas įvyks gruodžio 12 d. I P.M. Šv. Juozapo parapijos mokyklos kambary.

CHICAGO, Ill. — 15 kuopos susirinkimas įvyks gruodžio 12 d. 2 P.M. Šv. Jurgio parapijos svetainėj. Visos narės-nariai, dalyvaukite susirinkime.

CHICAGO, Ill. — 16 kuopos susirinkimas įvyks gruodžio 12 d. Šv. Mykolo parapijos salėje.

SO. BOSTON, Mass. — 21 kp. susirinkimas įvyks gruodžio 12 d. tuoj po 9 val. Mišių (10 val. ryte) pobažnytinėje Šv. Petro parapijos svetainėj.

MINERSVILLE, Pa. — 24 kp. susirinkimas įvyks gruodžio 12 d. 1 P.M. Šv. Pranciškaus parapijos svetainėj.

SCRANTON, Pa. — 30 kuopos susirinkimas įvyks gruodžio 12 d. tuoj po Sumos, Šv. Juozapo parapijos svetainėj. Visi nariai-narės dalyvaukite.

MAHANOY CITY, Pa. — 31 kp. susirinkimas įvyks gruodžio 12 d. tuoj po Sumos, Šv. Juozapo parapijos svetainėj.

ANSONIA, Conn. — 32 kuopos susirinkimas įvyks gruodžio 12 d. tuoj po Sumos Šv. Antano parapijos svetainėj.

ROSELAND, Ill. — 33 kuopos susirinkimas įvyks gruodžio 12 d. po Sumos, Visų Šventųjų parapijos svetainėj.

PITTSBURGH, Pa. — 35 kuopos susirinkimas įvyks gruodžio 12 d. tuoj po Sumos, Šv. Vincento parapijos pobažnytinėj svetainėj.

WORCESTER, Mass. — 41 kp. susirinkimas įvyks gruodžio 11 d. Šv. Kazimiero parapijos svetainėje, 7-tą valandą vakaro.

CICERO, Illinois — 48 kuopos susirinkimas įvyks gruodžio 12 d. I P.M., Šv. Antano parapijos mokyklos kambary.

CLEVELAND, Ohio — 50 kuopos susirinkimas įvyks gruodžio 9 dieną Lietuvių svetainėj, 6835 Superior Ave., 7:30 P.M.

New Philadelphia, Pa.— 51 kp. susirinkimas įvyks gruodžio 12 d. tuoj po Sumos parapijos svetainėj.

EXETER, Penna. — 57 kuopos susirinkimas įvyks gruodžio 12 d. 1 P.M., Lietuvių Piliečių klubo svetainėj.

DuBOIS, Penna. — 78 kuopos susirinkimas įvyks gruodžio 12 d. tuoj po 10 val. Mišių Šv. Juozapo parapijos svetainėj.

NORWOOD, Mass. — 81 kuopos susirinkimas įvyks gruodžio 14 d. 7:30 P.M., Šv. Jurgio parapijos svetainėj. St. James Street.

WATERBURY, Conn. — 91 kp. susirinkimas įvyks gruodžio 12 d. 1 P.M., Šv. Juozapo parapijos svetainėj.

EASTON, Pa. — 93 kuopos susirinkimas įvyks gruodžio 12 d. tuoj po paskutinių Mišių Šv. Mykolo parapijos svetainėj.

BRADDOCK, Penna. — 105 kp. susirinkimas įvyks gruodžio 12 d. 9 val. ryto Šv. Izidoriaus parapijos svetainėj.

NEW BRITAIN, Conn. — 109 kp. susirinkimas įvyks gruodžio 20 d. 7:30 val vakare, Šv. Adriejaus parapijos svetainėj.

MANCHESTER, N. H. — 119 kp. susirinkimas įvyks gruodžio 12 d. 12:30 P.M. Lietuvių Klubo patalpose. Visi nariai-narės dalyvaukite.

ROCKFORD, Ill. — 137 kuopos susirinkimas įvyks gruodžio 12 d. tuoj po Sumos, Šv. Petro ir Povilo parapijos svetainėj.

CLEVELAND, Ohio — 142 kp. susirinkimas įvyks gruodžio 12 d. Šv. Jurgio parapijos mokyklos patalpose, tuoj po Sumos (11:15 A. M.).

CHICAGO, Ill. — 163 kuopos susirinkimas įvyks gruodžio 12 d. tuoj po Sumos, Švč. Panelės Gimimo parapijos svetainėj.

NIAGARA FALLS, N.Y.—170 kp. susirinkimas įvyks gruodžio 12 d. tuoj po Sumos, Šv. Jurgio parapijos svetainėj.

DETROIT, Mich. — 171 kuopos susirinkimas įvyks gruodžio 12 d. tuoj po pirmųjų Mišių, 9:15 val. ryte, Dievo Apvaizdos parapijos svetainėj, Schaefer ir Grand River Aves.

CASTLE SHANNON, Pa. — 172 susirinkimas įvyks gruodžio 12 d. 1 val. P.M. pas kuopos pirmininką Motiejų Abraitį, 1311 Groveton St.

E. ST. LOUIS, Ill. — 179 kuopos susirinkimas įvyks gruodžio 12 d. Nekalto Prasidėjimo P. Šv. parapijos svetainėj tuoj po 8 val. Mišių

KINGSTON, Pa. — 209 kuopos susirinkimas įvyks gruodžio 12 d. 2 P.M. Šv. Marijos parapijos svesvetainėj.

NASHUA, N. H. — 228 kuopos susirinkimas įvyks gruodžio 12 d. tuoj po paskutinių Mišių parapijos svetainėj.

AMSTERDAM, N.Y. — 243 kp. susirinkimas įvyks gruodžio 12 d. tuoj po Sumos, bažnytinėj salėj.

DETROIT, Mich. — 265 kuopos susirinkimas įvyks gruodžio 12 d. 9:15 val. ryto Šv. Antano parapijos mokyklos patalpose. W. Vernor ir 25-ta gat.

CLEVELAND, Ohio — 307 kp. susirinkimas įvyks gruodžio 12 d. tuoj po lietuviškų pamaldų P. Šv. Nesiliaujačios Pagalbos parapijos svetainėj.

FOREST CITY, Pa. — 5 kuopos susirinkimas įvyks gruodžio 19 d. tuoj po Sumos Šv. Antano parapijos tainėj.

WILKES-BARRE, Pa. — 17 kp. susirinkimas įvyks gruodžio 19 d. tuoj po Sumos, Švč. Trejybės parapijos svetainėje. Visos narė-nariai, malonėkit dalyvauti.

LUZERNE, Penna. — 28 kuopos susirinkimas įvyks gruodžio 19 d. po paskutinių Mišių Šv. Onos parapijos svetainėj.

SUGAR NOTCH, Pa. — 46 kp. susirinkimas įvyks gruodžio 19 d. tuoj po sumos Šv. Petro ir Povilo parapijos svetainėj.

CAMBRIDGE, Mass. — 127 kp. susirinkimas įvyks gruodžio 19 d. tuoj po paskutinių Mišių, Šv. P. Marijos Nekalto Prasidėjimo parapijos svetainėj.

PITTSTON, Pa. — 183 kuopos susirinkimas įvyks gruodžio 19 d. tuoj po Sumos, Šv. Kazimiero parapijos svetainėj.

INKERMAN, Pa. — 194 kuopos susirinkimas įvyks gruodžio 20 d. 7:30 P.M. Marcelės Lomsargienės namuose, 15 Chestnut Street.

MANCHESTER, Conn. — 216 kp. susirinkimas įvyks gruodžio 26 d. Lietuvių svetainėj 24 Golvai Street. Visos narės-nariai malonėkit dalyvaut.

SIMPSON, Pa. — 271 kuopos susirinkimas įvyks gruodžio 19 d. 2 val. po pietų, 66 Frobel str.