'KELEIVIS GR.
636 BROADWAY
SO. BOSTON 27, MASS.

LRKSA OFICIALUS ORGANAS
Leidžiamas kas mėnuo. Prenumerata metams $2.00
Redakcijos adresas:
71-73 So. Washington Street — (P. O. Box 32)
Wilkes-Barre, Pa. • Tel. 823-8876

GAIRSAS

Second-Class postage paid at Brooklyn, N. Y., Post Office

LITHUANIAN R. C. ALLIANCE OF AMERICA
Official Organ
Published Monthly
910 Willoughby Avenue, Brooklyn 21, N. Y.
Tel.: GLenmore 2-2923

NO. 1 SAUSIS - JANUARY, 1964 VOL. - METAI 47-JI

Okupuotoje Lietuvoje

Telšių chuliganai šaukė: mes dar susitiksime!

Telšiuose susirūpinta chuliganų siautėjimu, girtavimu, pra eivių užpuldinėjimu. Miesto piliečiai su 30 parašų kreipęsi su aliarmu į "Tiesą". Toji pasiuntusi savo korespondentą ir jis Žemaitijos sostinėje štai ką patyręs: mieste vakarais šliaužioja "Stileivas vaizduojantieji įkaušę jaunuoliai" ir stengiasi išprovokuoti muštynes. Telšių "Masčio" klube kas trečiadienį vyksta šokiai su peštynėmis, o aplink klubą atsiradusios karčiamos, kur "savi žmonės" bet kuriuo metu aptarnaujami namine. Telšiuose rajono milicijos sk. viršininku yra P. Puzinovas ir paklaustas, kodėl nečiumpami chuliganai, jis atsako: sučiupt sunku... Dabar tikimasi, kad milicijai esant bejėgei, su chuliganizmo reiškiniais teks dorotis vad. draugovininkams ir komjaunuoliams. O chuliganai? Jie girti varomi iš sueigų, salių ir suspaudę kumščius grasina: "Mes dar susitiksime!"

Komunistiniai šviečiami ideologiniai darbuotojai

Metams einant į pabaigą Vilniuje rengta visa eilė kursų pagerinti pramonės ir žemės ūkio gamybinių partinių komitetų ideologinių darbuotojų teoretinėms žinioms. Tai atliekama visose Pabaltijo respublikose. Jau ir taip gerokai "ideologiniai" išmankštinti darbuotojai dabar vėl turės semti žinias apie vad. komunizmo statybą, apie Sovietų Sąjungą bei jos užsienio politiką, pasaulinį komunistinį judėjimą ir pan. Įvairiuose kursuose savo kvalifikacijas turės kelti kolchozų ir sovchozų valdybų partinių komitetų sekretorių pavaduotojai, o atskiri kursai dar rengiami komitetų sekretoriams, įvairiems lektoriams, politinio švietimo kabinetų vedėjams, taigi žmonėms, kurie, atrodytų, galėtų mokyti "komunistinių tiesų ir kitus.

Skatina naujoviškus sutuoktuvių ir kt. papročius

Lietuvoje komunistai įvairiais būdais skatina "naujoviškai" (komunistiniai) rengiamus sutuoktuvių, vardinių, mirusiųjų pagerbimo papročius. Siekiama naujas formas net moksliškai apibendrinti ir jas plačiai paskleisti. Metrikacijos reikalams sudaryta taryba ir jos nariai: skulptorius K. Bogdanas, filologijos mokslų kandidatas Z. Slaviūnas, meno rūmų direkt. S. Sverdiolas ir kt. Daug pasiūlymų kaip kelti vestuves, pagerbti mirusius pateikė tarybos pirm. kultūros ministras J. Banaitis.

DEMOKRATŲ VADAS sen. Mike Mansfield.

Vilniuje vyko archeologų ir etnografų konferencija. Buvo apsvarstyta, drauge su muzėjų darbuotojais ir kraštotyrininkais, 1962-63 m. ekspedicijų rezultatai. Esą, buvę tyrinėjimai parodę Lietuvoje nuo senų laikų gyvenusių žmonių aukštą materialinę kultūrą ir tų žmonių glaudžius ryšius su "Rytų Europos ir kitomis kultūromis" (matyt, turima galvoje ir Vakarai...). Etnografų ekspedicijų rezultatai parodę "didelius pasikeitimus lietuvių tautos kultūroje ir buityje", įvykusius jau bolševikmetyje.

Kubos statybininkai Vilniuje

Lapkr. 19 d. atvyko ir kelias dienas Vilniuje viešėjo penkių Kubos statybininkų grupė. Ji važinėja po Sovietiją ir susipažįsta su stambiaplokšte statyba. Žinoma, jie tegalėjo pagal Vilniaus partinę spaudą pareikšti "susižavėjimą Vilniuje vykdomo projektavimo darbų užmoju, kūrybiniais sprendimais".

K. Donelaičio 250 — sios gimimo metinės jau pradėtos minėti Klaipėdoje. Įrengtos knygų parodėlės, gruodžio mėnesį Klaipėdos mokyklose ir k. įstaigose vyko literatūriniai vakarai, K. Donelaičio kūrinių aptarimai. Liaudies dailės meistrai kuria dirbinius iš gintaro ir medžio poeto kūrinių tematika.

Pagal iš Lietuvos atvykstančių pasakojimus, maisto produktų tiekimas Klaipėdoje kai kuriais atvejais būna geresnis kaip kituose Lietuvos miestuose. Tačiau iš kitur atvykusios ekskursijos stebisi, kad Klaipėdoje — žvejybos uoste negalima nusipirkti ...šviežios žuvies.

Elta

Ghanos studentai demonstravo Maskvoje

MASKVA. Gruodžio 18-tą Ghanos ir kiti afrikiečiai studentai surengė įspūdingą protesto demonstraciją, kuri gerokai nustebino maskviečius. Visos policijos pastangos ir priemonės nesulaikė demonstrantų, jie gerokai patriukšmavo prie paties Chruščiovo darbo rūmų ir išgavo delegacijai ilgą pasikalbėjimą su švietimo ministeriu.

Afrikiečius studentus sujaudino vieno Ghanos studento traginga mirtis. Gruodžio 13-tą jį rado negyvą netoli Maskvos, šale geležinkelio. Jis buvo susižiedavęs su rusaite ir rengėsi ją vesti. Afrikiečiai studentai įtarė, kad jis buvo nužudytas su tuo sumetimu, kad neprileist prie vedybų.

Šia proga tenka priminti, kad nors sovietai visokiais būdai vilioja afrikiečius ir kitų kontinentų studentus lankyti jų universitetus, kad čia perėję komunistinę indoktrinaciją sekmingiau galėtų skleisti komunizmą ir savo šalyse, betgi afrikiečiai jau yra patyrę kartaus užsivylimo rusų išdidumu ir netolerancija spalvotosioms rasėms. Mat, propaganda yra vienas dalykas, o tikrovė visai kitas dalykas.

Beje, sovietų autoritetai išaiškino, kad tas studentas buvo girtas ir jis užšalo sniege.

DRAUSKIMĖS KATALIKŲ SUSIVIENIJIME

Generalinio vajaus laiku kiekvienas narys tejrašo nors vieną naują narį

Amerikos lietuvių pionieriai įsteigė Katalikų Susivienijimą su tikslu po jo vėliava surikiuoti lietuvius katalikus savišalpai, kultūros kėlimui ir senosios tėvynės sekmingesniam laisvinimui iš pavergėjų jungo.

Mūsų pionieriai pasirinko fraternalinę sistemą, kuri yra demokratiškiausia savišalpos forma, pagrysta kuopų sistema, kuri taipgi sudaro galimybes išplėsti katalikišką, tautinę ir kultūrinę veiklą.

Susivienijimas buvo geras mūsų seneliams, tėvams, jis turėtų būt geras ir naujoms kartoms.

Neseniai pasklebtas generalinis vajus, kurio tikslas yra kuodaugiausia lietuvių katalikų įrašyti į Susivienijimą.

Į Susivienijimą galima įrašyti jaunamečius nuo gimimo dienos iki 16 metų amžiaus ir į pilnamečių skyrius gali įsirašyti nuo 16 iki 65 metų amžiaus. Nūdieniai certifikatai yra moderniški su pasirinkimais; duoklės yra mažesnės, negu daugelio kitų fraternalinių organizacijų ir komercinės apdraudos kompanijų. Turintys didesnes pajamas gali apsidraus ti ant stambių sumų, o turintys mažesnes — turi galimybės apsidrausti mažesnėmis sumomis. Svarbu, kad kiekvienas lietuvis katalikas suprastų reikšmę ir naudą draustis savoj nacionalinėj organizacijoj. Čia kiekvienas turi saugią apdraudą, savo šeimoms ir kitiems artimiesiems mirties atveju patikrina pagalbą pomirtinių pavidale; įsijungia į organizuotą visuomenę, prisideda prie tautinios susipratimo ugdymo, lietuvystės išlaikymo, savos kultūros rėmimo, taipgi prisideda prie akcijos vėl pavergtą Lietuvą išlaisvinti.

Ketvirtasis dividendas nariam

Šiomis dienomis mūsų Susivienijimas išmoka iš eilės ketvirtą dividendą. Šia proga reikia priminti, kad nei viena kita lietuvių fraternalinė organizacija ar draugija savo nariams dividendų nemoka. Šią privilegiją kiekvienas narys turėtų kuolabiausia įvertinti. **Tą įvertinimą galėtų pademonstruoti pasistangiant prirašyti naujų narių.** Susivienijimo centras siųsdamas dividendus visiems nariams, kuriems dividendai priklauso, prijungia ir kuponą su paaiškinimu ir su paraginimu. Paraginimas yra toks, kad kiekvienas narys pasistengtų surasti prospektą, jį rekomenduotų savo kuopos sekretoriui. Jeigu jūsų rekomenduojamas prospektas (kandidatas) įsirašys nariu ir išpildytą kuponą pasiųsite centro įstaigai, jūs gausite nustatytą atlyginimą už savo pastangas. Tokiu būdu kiekvienas narys turi galimybių laimėti iš centro gerą atlyginimą.

Tadgi pagalvokite ir pasinaudokite proga. Pirmiausia pagrioskite tokiu prospektų savo šeimose, gimimų ir draugų tarpe. Nereikia nei aiškinti, kiek naujų narių Susivienijimas laimėtų, jeigu kiekvienas narys prirašytų bent po vieną naują narį.

Mes jau nekartą raginome kiekvienai kuopai turėti savo organizatorių sekmingesniam darbui. Jei sunku organizatoriaus darbu užsiimti kuopų viršininkams, vertėtų tokių veikėjų pajieškoti tarp eilinių narių turinčių ir laiko ir pasiryžimo naujus narius verbuoti.

Jei nėra kuopos — kreipkitės tiesiog centro įstaigon

Vietovėse, kur nėra kam agituoti ir prirasinėti, susipratę lietuviai katalikai patys turėtų į šį reikalą atkreipti dėmesį. Jeigu tokiose vietovėse nėra Susivienijimo kuopos ir nėra į ką atsikreipti, norint prisirašyti, patartina kreiptis tiesiog į organizacijos centrinę įstaigą, kuri aprūpins brošiurėlėmis išleistomis lietuvių ir anglų kalbomis, iš kurių plačiau susipažinsite su organizacijos veikla, apdraudos ir pašalpos klasėmis. Centras taipgi aprūpins aplikacinėmis blankomis įsirašymui. Reikale kreipkitės šiuo adresu: **Lithuanian R.C. Alliance, P.O. Box 32** (71-73 So. Washington St.), Wilkes Barre, Pa.

Kitos tautinės grupės džiaugiasi ir didžiuojasi savo organizacijomis, narių gausingumu ir turtingumu. Jų džiaugsmas ir pasididžiavimas yra tikrai pagrįsti, nes tokios jų organizacijos išgali šimtais tūkstančių paremti jų tautines ir kultūrines įstaigas ir prisidėti prie kitų gyvybinių reikalų parėmimo.

Vienybėje — galybė.

Beje, šio generalinio vajaus obalsiu **yra—įrašyti kuo daugiausia jaunimo.** Mūsų pionierių, senelių ir tėvų rūpestingai išaugintas Susivienijimas, kruopščiai sukauptas jo turtas turi pereiti į naujų lietuviškų kartų rankas, o ne į kitataučių. Tegu naujosios kartos, susirikiavę po Susivienijimo vėliava, toliau tebevykdo kilniuosius jo tikslus narių, jų šeimų, visuomenės ir tautos naudai!

MIRĖ PRELATAS JONAS AMBOTAS

A.A. PREL. J. AMBOTAS

HARTFORD, CONN. 1963m. gruodžio 19-tą mirė visuomenininkas, buvęs LRKSA dvasios vadas, ilgametis Šv. Trejybės parapijos klebonas prelatas Jonas Ambotas, 94 metų amžiaus.

Iškilmingos laidotuvės įvyko šeštadienį, gruodžio 21.

Šermenyse ir laidotuvėse dalyvavo daug dvasiškių, seserų vienuolių ir pasauliečių.

Nulydėjus bažnyčion iškilmingas mišias aukojo arkiv. H. O'Brien, pamokslą pasakė kun. J. Vilčiauskas.

Palaidotas Šv. Benedikto kapinėse.

Laidotuvėm rūpinosi direktoriaus Karlono įstaiga, New Britain, Conn.

Velionis buvo gimęs 1869 m., Vosyliškėje, Grinkiškio valščiuje, Kėdainių apskrity. Į JAVbes atvyko 1893 m. Mokėsi šv. Ciriliaus kolegijoj, Detroit, Mich., Šv. Jono kunigų seminarijoj, Boston, Mass. Kunigu įšvęstas 1901 m. gruodžio 21d. Vikaravo Šv. Marijos parapijoj. Norwich, Conn.; klebonavo šv. Juozapo parapijoj, Norwich, Conn. Šv. Trejybės parapijos Hartford, Conn., klebono vietą užėmė 1902 m.

Velionis buvo uolus visuomenininkas. 1922 metų seime, Wilkes Barre, Pa., buvo išrinktas Susiv. dvasios vadu dviejų metų terminui. Jis taipgi yra ejęs atsakomingas pareigas Lietuvos Vyčių, Moterų Sąjungos, Kunigų Vienybės valdybose. Pasižymėjo dideliu taktu ir nekartą prisidėdavo prie iškilusių ginčų ir nesusipratimų išsprendimo.

Už nuopelnus Lietuvai buvo apdovanotas Gedimino ordinu.

Teilsis jo vėlė Viešpaty!

Artimiesiems ir parapiečiam pareiškiame giliausią užuojautą!

Nauji LRKSA nariai

No. 89 kp. Mykolas Petrauskas Hartford, Conn.; įrašė Joseph Leonaitis.

No. 94 kp. Valerie Helen Vaitul, South Boston, Mass.; įrašė Stasys Jakutis.

No. 134 kp. Jack Joseph Stukas, Hillside, New Jersey; įrašė P.J. Montvila

No. 194 kp. Mary Alansky, Inkerman, Penna., įrašė Julia Sniutas

No. 89 kp. Victoria Maria Kubilius (Juv.), Vernon, Conn.; įrašė J.L. Giedraitis.

No. 2 kp. John Komantauskas, Forest City, Penna,; įrašė Joseph Purickis

No. 179 kp. Alan Gerard Sirko (Juv.), Belleville, Ill.; įrašė M.S. Kimutis.

Pasirinko pirmos kuopos numerį

LRKSA 34 kuopa, Kingston, Pa., gruodžio mėnesio susirinkime nutarė pasirinkti kuopos numerį pirmą (Nr. 1) ir apie šį nutarimą pranešė centro įstaigai, kuri narių nutarimą užgyrė ir autorizavo vartoti numerį 1. Dabar visi buvę 34 kuopos nariai priklausys 1 kuopai, jų duoklės ir kiti reikalai centro įstaigoje bus registruojami, kaip 1 kuopos narių.

CHICAGO. Sekmadienį, gruodžio 8-tą, Chicagoje, Tėvai Marijonai su atitinkamomis iškilmėmis paminėjo auksinę įsikūrimo sukaktį. Iškilmėse dalyvavo marijonai ir kiti kunigai.

BONA. Gruodžio 12-tą nuo širdies ligos mirė buvęs vakarinės Vokietijos prezidentas dr. Theodor Heuss, 79 metų amžiaus.

ISTORINIS SUSITIKIMAS

Šių metų sausio 4-6 dienomis Popiežius Povilas VI lankydamas šventosios žemės garsias vietoves, Alyvų Kalne, Gethsemano rajone, susitiko su rytinių ortodoksų vadovu Konstantinopolio patriarchu Athenagoru 1-ju ir nuoširdžiai pasikalbėjo krikščionių vienybės reikalais. Patriarchas Athenagoras yra 150 milijonų ortodoksų vadovas.

Lietuvos atstovo J. Kajecko žodis pavergtai Lietuvai, perduotas Amerikos Balso

Dar vienos Kūčios, kurias palydės ašara, prisiminus Kūčias laisvės dienų.

Dar vienos Kalėdos, kurių metu lietuviai visur pasaulyje pasiges didžiosios palaimos tikrosios savo krašto nepriklausomybės. Lietuviai svetur kartos Sibiro tremtinės žodžius: "O tėviške, kokia graži tu! Gražesnė tu, kaip visos karalystės!"

Kalėdų rytą varpai gaus džiaugsmingai laisvajame pasaulyje. Jie skelbs Gerąją Naujieną. Tik Nemuno krašte viešpataus tyla. Varpai Šventojoj Lietuvoj neskelbs ramybės bei taikos linkėjimų.

To nežiūrint mes, Tėvyne, pavergtiems tavo vaikams tebereikšime linkėjimus laisvės dienų. Tu būsi mūsų mintyse ir mūsų maldose. Tu laisviems lietuviams Kalėdų metu būsi dar brangesnė, nes esi nelaimingesnė. Mes tave prisiminsime su viltimi būsimų laimingesnių dienų.

Šiemet, kai Amerika ruošėsi dėkoti Dievui už gausias palaimas Padėkos dieną, piktas žmogus nutraukė prezidento John F. Kennedy, gyvenimo siūla. Tai buvo pasikesinimas prieš laisvę visur pasaulyje, nes velionis prezidentas siekė teisingumą, teisę ir laisvę visur įgyvendinti. Pastebėtina, kad jo mirties dieną suspėta pasakyti paskutinioji kalba dvelkia kalėdine nuotaika. Jis pareiškė: "Mes siekiame įgyvendinti visiems laikams senos datos viziją: Ramybė žemėje geros valios žmonėms."

Popiežius Paulius VI savo užuojautos žodyje dėl prezidento Kennedy mirties pareiškė maldaująs Dievą, kad toji mirtis "pagelbėtų bylai, kurią jis (prezidentas) skatino ir gynė dėl tautų laisvės ir pasaulio taikos".

Gruodžio 13 naujasis Amerikos prezidentas Lyndon B. Johnson savo kalboje diplomatinių misijų šefams, su Lietuvos atstovu imtinai, užtikrino, kad jis tęs velionies Kennedy užsienių politiką — siekti taikos bei laisvės išlaikymo ir įsigalėjimo pasaulyje.

Kalėdų švenčių ir Naujųjų Metų proga sveikinu mieluosius tautiečius Tėvynėje. Užtikrinu, kad aš ir visi lietuviai laisvėje tebegyvena jūsų rūpesčiais bei troškimais. Mes gyvename ir jūsų viltimi. Neįmanoma, kada pavasaris eina Afrikos žemynu, kada 35 to žemyno naujos tautos užgimė laisvei, kad vergovė paliktų senutės Lietuvos dalia.

Mielieji tautiečiai, jūsų kantriai su viltimi nešamas jungas susilauks atlyginimo. Tai ne svajonė, bet realybė. Vergovė niekur nebuvo ir nėra amžina. Tai istorinė tiesa.

Te Betliejaus Kūdikėlis stiprina jus laisvės ilgesyje iki vėl išauš Lietuvai tikrosios laisvės rytas.

NICOSIA, CYPRUS. Anglijos Turkijos ir Graikijos ginkluotos jėgos, vadovaujant britų generolui P.S. Young, atstatė Kypro saloje tvarką ir sustabdė kruvinus vietinių gyventojų graikų ir turkų susirėmimus.

RESPUBLIKONŲ VADAI kongresm. Charles A. Halleck ir sen. Everett M. Dirksen.

"GARSAS"

Published monthly by

LITHUANIAN ROMAN CATHOLIC ALLIANCE OF AMERICA

910 Willoughby Avenue, Brooklyn 21, N. Y. • Tel. GLenmore 5-7281

Second Class Postage Paid at Brooklyn, N. Y., Post Office

Editor — Matas Zujus

P. O. Box 32 (71-73 So. Washington Street), Wilkes-Barre, Pa.

Subscription $2.00 per year • Advertising Rates on Application

Raštus (straipsnius ir korespondencijas) redakcija taiso savo nuožiūra

Nespausdintus raštus grąžina tik patiems autoriams prašant

1963-sius METUS PALYDINT

Tarsi tradicija — įžengus į naujuosius metus atsigrįžti atgal ir pažvelgti, kas gero ir blogo pergyventa praėjusiais metais ir kokios reikšmės bei įtakos jų įvykiai gali turėti sekančių metų eigoje.

Didžios spaudos redaktoriai, Associated Press nariai, atrinko dešimt įvykių, kurie jų supratimu ir daugumos balsų "sprendimu" laikomi pačiais svarbiausiais įvykiais 1963 metų eigoje. Pirmoje vietoj jie pripažino svarbiausiu įvykiu prezidento J.F. Kennedy nužudymą Dallas mieste, Texas valstybėje, ir su tuo surištus kitus įvykius. Kiti jų nuomone žymiausi įvykiai buvo šie:civilinių teisių krizė, kuri jaudino visuomenę ir įvairiais atbalsiais aidėjo po visą pasaulį; Profumo-Ward-Keeler-Ivanovo skandalas, kurs vos nenuvertęs Anglijos konservatorių vyriausybę; įvykiai Vietname užsibaigę brolių Diem's vyriausybės nuvertimu ir nužudymu; nuklinio submarino "Thresher" nuskendimas su 129 vyrų įgula; išrinkimas naujo Popiežiaus Pauliaus VI ir sušaukimas 2-sios Vatikano Tarybos sesijos; sudarymas sutarties draudžiančios nuklinių ginklų išmėginimus atmosferoje, kurią pirmiausia pasirašė didžiosios nuklinės galybės — Jungtinės Amerikos Valstybės, Anglija ir Sovietų Rusija, o jas netrukus pasekė virš šimto kitų valstybių; JAV aukščiausio teismo nuosprendis pašalinantis maldą iš mokyklų; trijų angliakasių tragedija, Hazleton, Pa., rajone, kai po 14-kos dienų praleistų požemy, du buvo išgelbėti, o trečiasis žuvo; Sovietų Rusijos ir komunistinės Kinijos idealoginiai nesusipratimai, kurie dar neišlyginti.

Suprantama, buvo ir daugiau svarbių įvykių — kaip pop. Jono XXIII-jo mirtis birželio 3-čią, liepos 26-tą žemės drebėjimas nusiaubęs Jugoslavijos didelį Skopje miestą ir pražudęs apie du tūkstančiu gyventojų; spalių mėnesį audros Haiti saloje pražudę 4 tūkstančių gyventojų; metų pabaigoje paskelbta popiežiaus Pauliaus VI kelionė Šventojon Žemėn ir atidarymas Berlyno gėdos sienos suteikiant galimybę vakarinės zonos gyventojams Kalėdų ir Naujųjų Metų proga atlankyti savo artimuosius ir draugus gyvenančius komunistų kontroliuojamoje zonoje.

Pažvelgus į pereitų metų Amerikos lietuvių visuomenės gyvenimą, pažymėtinais įvykiais tenka laikyti liepos mėnesį Chicagoje įvykusią tautinių šokių šventę, auksinės sukakties Vyčių seimą, įvykusį rugpiūčio 14-18, Bostone; rugpiūčio 30-31 ir rugsėjo 1-2 Toronte įvykusį Antrąjį Pasaulio Lietuvių Bendruomenės Seimą.

Žvelgiant į mūsų Katalikų Susivienijimo gyvenimą ir veiklą, tenka pažymėti birželio 30, liepos 1 ir 2 Clevelande įvykusį 621jį nacionalinį seimą, kurs priėmė svarbių konstitucinių ir įstatų pakeitimų ir priedų, ir kitus svarbius nutarimus organizacijos tobulinimui ir narių gerovei. Direktorių Tarybos nutarimu, su pereitų metų lapkričio 1 pradėti siuntinėti nariam dividendo čekiai ir su ta pačia data pradėtas generalinis naujų narių vajus, kurs tęsis iki šių metų birželio 30. Vajus bus sekmingas, jei visi organizacijos veikėjai ir visi eiliniai nariai pridės savo rankas verbuojant naujus narius ir už tai gaus gerą atlyginimą bonų ir komisų pavidale.

Tikėkime, kad naujieji metai bus sekmingi metai mūsų organizacijai ir atneš daugiau vilčių ir išlaisvinimo pragiedrulių raudonojo okupanto pavergtai Lietuvai!

Neduoda ramybės

Ne tik Lietuvoje ir Estijoje, bet ir Latvijoje režimui sunku susidoroti su latvių tautinėmis nuotaikomis. Komunistinius vadus labiausiai pykdo tai kad tas latvių "nacionalizmas" susilaukiąs vis naujų impulsų iš Vakarų pasaulio. Esą radijo laidomis, laiškais, nelegaliai ateinančiais spausdiniais, siuntiniais ir kitas būdas iš Vakarų nuotaikos ir jos esančios nukreiptos prieš sovietų įvestą tvarką. "Cina" dienraštis jau kelis kartus (panašiai kaip vilniškė "Tiesa") polemizavo su tomis "nacionalistinėmis" nuotaikomis, drauge pabardamas ir partinius organus, per mažai kovojančius su nepageidaujamomis nuotaikomis. Esą daugelis latvių partiečių į tuos reiškinius žiūri pro pirštus, manydami, kad "liekanos" išnyksiančios savaime. (E)

LONDONAS. Gruodžio 22-rą Atlantike gaisras sunaikino graikų laivą "Lakonia". Iš 1028 keleivių ir įgulos žmonių 901 išgelbėti, 127 žuvo. Tarp žuvusių yra moterų, vaikų ir kūdikių.

KANDIDATAS Į PREZIDENTUS. Sen. Barry Goldwateris sausio 3 paskelbė, kad jis siekia būti respublikonų kandidatas į prezidentus. Viceprezidento vietos neimtų, nes senatoriaus pareigas labiau vertina.

Vliko žodis visiems lietuviams

Svetimų kraštų grobimą, tautų pavergimą bei kolonialinį jų išnaudojimą laisvasis pasaulis yra galutinai atmetęs ir visuotinai pasmerkęs. Jis pripažįsta visom tautom teisę laisvai apsisprėsti, savarankiškai tvarkytis ir nepriklausomai gyventi. Tačiau Sovietų Sąjungos ir kitų kraštų komunistinės vyriausybės šios teisės tautom nepripažįsta. Tad, nors mažųjų ir silpnesnių pavergimo, išnaudojimo ir naikinimo laikai jau praeina, komunistų imperialistiniai užsimojimai ir jiem oportunistiniais sumetimais laisvųjų kraštų pataikavimas tą tautų išsilaisvinimo vyksmą tebetrukdo ir lėtina, nors tai ir yra tik laikinė apraiška.

Į tą sūkurį buvo jėga įtraukta ir **mūsų brangi tėvynė Lietuva.** Sovietų ir hitlerinės Vokietijos valdovams susitarus, ji buvo užpulta ir pavergta. Jau 24 metai, kaip ta vergija tęsiasi, o jos padarytos žaizdos plečiasi, ir tautos kančios didėja.

Laisvasis pasaulis, į kurį tiek daug vilčių buvo sudėta, ypač po Atlanto chartos paskelbimo, principinėje plotmėje yra mūsų pusėje. Tačiau pavergtų tautų laisvei atstatyti nesiryžta imtis žygių nei Jungtinėse Tautose, nei tarptautinėse konferencijose. Mūsų pačių vedamos išsilaisvinimo kovos nors ir netrukdo, bet stipriau paremti nesiima. Toje žūtbūtinėje kovoje esame drauge tik su kitais pavergtaisiais ir joje turėsime išeiti ligi pergalės.

Mūsų ginklai.

Mes nekapituliavome ir nekapituliuosime, nes priešas mūsų ginklų nė savo atominiais ginklais negali sunaikinti ir niekad nesunaikins. Tiesos, teisingumo ir laisvės troškimas liepsnoja kiekvieno geros valios žmogaus širdy. Gi šį troškimą užgniaužti neįstengia jokia pasaulio jėga, ir jis ilgainiui sugriauna kiekvieną tironiją.

Sovietinis okupantas tai gerai žino, ir todėl griebiasi melo bei klastos. Okupaciją vadina išlaisvinimu, jo įvestą kolektyvinę vergiją — socialiniu teisingumu, o tautos naikinimą ir krašto kolonizavimą bei rusinimą broliškumu. Tačiau pasaulis sovietų nusikaltimus žino, o jų melai tik dar padidina jais pasibiaurėjimą.

Vyriausioji vadovybė.

Kova bus sėkminga, jei tos kovos veiksmai bus tikslingi ir taiklūs. Tuo rūpintis yra vyriausios vadovybės uždavinys. Šia vadovybe lietuvių tauta pasirūpino laiku. Okupacijos pradžioje ją sudarė rezistenciniame pogrindyje ir su visišku pasitikėjimu įgaliojo bei įpareigojo kalbėti, dirbti ir kovoti josios vardu. Ta vadovybė yra Vyriausias Lietuvos Išlaisvinimo Komitetas, kuriam jau suėjo dvidešimt metų. Tai pilnas subrendimas amžiumi, darbais ir populiarumu. Tiesa, darbų pabaigos dar nematyti, bet tai, ką Vlikas per tą penktadalį šimtmečio Lietuvos laisvinimo srity nuveikė, bus įrašyta į Lietuvos ir lietuvių tautos istoriją. Nėra lietuvio nei šioje, nei anoje geležinės uždangos pusėje, kuriam Vliko vardas ir veikla būtų nežinomi. Pažįsta jį ir kitos tautos, o ypač jų vyriausybės. Pažįsta pagaliau jį ir pats Lietuvos okupantas — Kremlius. Visi jį mato ryžtingai dirbantį ir kovojantį už Lietuvos laisvę.

Lietuvių tauta jį sukūrė savo žemėje iš politiškai suorganizuotos visuomenės — gyvųjų politinių srovių. Tų pačių srovių, kurios darė lemiamos reikšmės sprendimus didžiajame Vilniaus seime, atkūrė pasididžiavimo vertą nepriklausomą Lietuvos valstybę. Tėvynėje jos uždraustos, niekinamos ir laidojamos, tačiau yra išlikusios gyvos, veiklios ir gajos lietuvių širdyse bei sąmonėje. Gyvos ir gajos yra josios ir lietuvių gyvenime ir visose jų bendrinėse organizacijose nes "idėjos, jei didžios, nemiršta kaip žmonės" (Maironis).

Ateities rūpesčiai ir talkos reikalingumas.

Vyriausio Lietuvos Išlaisvinimo Komiteto 20 metų sukakties proga sukaktuvinės sesijos dalyviai kreipiasi į viso pasaulio lietuvius — pavergtoje Lietuvoje, ištremtuosius ir užjūriuose gyvenančius, — reikšdami gilų apgailestavimą, jog Lietuvos nepriklausomybės atstatymas taip ilgai užtrunka ir laisvosios tautos nesiima sovietų pavergtų tautų problemas energingiau spręsti. Vlikas kaip ir per praėjusius dvidešimt metų vadovaus neatlaidžiai lietuvių tautos kovai už Lietuvos laisvę. Jis jungs ir telks visas pozityvias lietuvių jėgas šiam didžiam darbui. Jis palaikys tamprius ryšius su pasaulio laisvosiomis tautomis ir valstybėmis, informuos jas apie padėtį Lietuvoje ir ieškos jai draugų bei pagalbos. Plės draugų ir rėmėjų tinklą kultūrinėse pasaulio organizacijose, mokslo institucijose ir spaudos bei ūkio sektoriuose.

Ateities darbams sąlygos gali pasunkėti.

Sovietų infiltruoti agentai daro viską, kad įneštų maišaties į lietuvių tarpą. Gali atsirasti tokių, kurie pradės megzti santykius su kraštu per sovietų okupacines įstaigas. Okupantas seniai to siekia. Kitom valstybėm Lietuvos įjungimo į Sovietų Sąjungą nepripažįstant Maskva deda pastangas, kad lietuviai patys bent de facto įjungimą pripažintų ir pradėtų bendradarbiauti. Mes įspėjame visus budėti ir svetimiem tarnaujančių gundymam netikėti. Ne bendradarbiauti su okupantu, bet kovoti yra šventa lietuvio pareiga. Kas nueis bendradarbiauti — nueis Lietuvos priešą remti.

Akivaizdoje galimų naujų sunkumų Vlikas jau padarė reikalingus sprendimus Lietuvos laisvinimo darbui intensyvinti, plėsti ir į naujas kliūtis tuojau reaguoti. Jis kviečia visus lietuvius solidariai laikytis, nenuleisti rankų ir vilties nenustoti. Prašo būti aktingais susipratusiais lietuviais ir savo darbus derinti su Vliko darbais. O kartu ir primena, kad Vliko darbam reikia didelės ir nuoširdžios talkos. Reikia lėšų, reikia pasiaukojimo, reikia dirbančių žmonių. **Auka ir darbas** Lietuvai išlaisvinti — mūsų šūkis.

Vyriausias Lietuvos Išlaisvinimo Komitetas

PROF. JUOZUI BRAZAIČIUI 60 METŲ AMŽIAUS

Gruodžio 9 d. prof. Juozui Brazaičiui (Ambrazevičiui) sukako 60 m. amžiaus.

Jis yra gimęs 1903 m. Marijampolės apskr. Studijavo Kauno ir Bonnos universitetuose. Buvo ilgametis (1927-1943) Kauno Aušros Gimnazijos lietuvių kalbos ir literatūros mokytojas. Kauno (vėliau Vytauto Didž.) universitete dirbo lektorim, vyr. asistentu teologijos-filosofijos fakultete (1934-1940), o 1941-1943 m. buvo e.ord. profesorium filosofijos fakultete.

Sukaktuvininkas aktyviai reiškėsi visuomeninėje veikloje. Nuo 1921 m. pradėjęs dirbti spaudoje, dirbo redakcijose: "Lietuvos" dienraštyje (1923-1927), "XX Amžiuje" (1935-40), pogrindžio "Į Laisvę" ir kt. Pasitraukęs į Vakarus ir emigravęs į JAV, prof. J. Brazaitis nuo 1952 m. dirba Brooklyne leidžiamo "Darbininko" redakcijoje.

Nuo okupacijos metų sukaktuvininkas dalyvavo rezistencinėje politinėje veikloje: buvo laik. vyriausybės švietimo ministeris ir ėjo min. pirmininko pareigas (1941 m.). Aktyviai dirbo VLIKe — buvo politinės kom. pirmininkas, 1945-1951 m. atstovavo Lietuvių Frontą, nuo 1946 m. dirbo VLIKo Vyk. Taryboje, būdamas Informacijos Tarnybos ir Užsienių reikalų Tarnybos valdytojas (1949-1951).

J. Brazaitis -Ambrazevičius yra kelių vadovėlių autorius, parašė literatūros studijas apie Vaižgantą, Lietuvių rašytojus (1938). Visą eilę leidinių suredagavo, be to, nuo 1946 m. yra buvęs autorium ar redaktorium kelių politinio turinio leidinių vokiečių ir anglų kalbomis. **E.**

Nauji leidiniai

(Atsiųsti paminėti)

"TWENTY YEARS STRUGGLE FOR FREEDOM OF LITHUANIA", **Juozas Audėnas,** Editor. Elta Information Service of the Supreme Committee for Liberation of Lithuania, 33 W. 42nd str., Room 928, New York, N.Y. 10036. 150 pusl.

"TAU, JAUNOJI LIETUVA! Dvi sukaktis minint: Atlanto Nugalėtojų, Dariaus ir Girėno tragingo žuvimo 30 metų ir Detroito Dariaus-Girėno Klubo 10 metų. Redagavo Vladas Mingėla. Išleido visuomenės aukomis Detroito Dariaus- Girėno klubas 1963 m.

"ATEITIS", lietuvių katalikiškojo jaunimo žurnalas. 1963m. spalio mėn. Nr. 8. Leidžia Moksleivių Ateitininkų Sąjunga. Redakcijos adresas: "Ateitis", 5725 So. Artesian Ave., Chicago 29, Ill.

NEW YORK. Gruodžio 26-tą mirė pagarsėjęs teatralas Jacob J. Shubert, 83 metų amžiaus. Vien tik New Yorke jis turėjo 16 teatrų pastatų, kitus turėjo Philadelphijoj, Bostone, New Haven ir Cincinnati. Iš viso yra suvaidinęs apie tūkstantį veikalų ir iškėlęs daug scenos "žvaigždžių".

Kun. dr. A. Deksnys pakeltas prelatu

EAST ST. LOUIS, ILL. Popiežius Povilas VI-sis pakėlė Šv. P.M. Nekalto Prasidėjimo parapijos kleboną kun. dr. Antaną Deksnį prelatu— Rt. Reverend titulu.

Naujasis prelatas yra gimęs 1906 m. gegužės 10, Butėniškio vienkiemy, Juodupės valščiuj, Rokiškio apskrity. Mokėsi Onušky, Rokiškio gimnazijoj, Kauno kunigų seminarijoj ir Fribourgo universitete, kur įgijo filosofijos daktaro laipsnį.

Kunigu įšvęstas 1931 m. Vikaravo prie Panevėžio katedros ir Biržuose. Į JAV-bes atvyko 1941 m. kovo 18. Vikaravo Mt. Carmel, Pa., Šv. Kryžiaus ir Chicagoje Šv. Kryžiaus parapijose. Nuo 1943 metų klebonauja E. St. Louis, Ill., Šv. P. Marijos Nekalto Prasidėjimo parapijoje. Čia pastatė naują bažnyčia. Plačiai bendradarbiauja lietuvių katalikų laikraščiams ir žurnalams. Pasižymėjęs savo veikla Pavasarininkų, Ateitininkų ir kitose katalikų ir bendrinėse patriotinėse organizacijose.

LRKSA. 1963 metų seime, Cleveland, Ohio, atstovavo 179 kuopą ir buvo išrinktas Švietimo komisijon.

Sveikiname ir linkime geriausių sekmių ateities darbuose!

MIRĖ ĮŽYMUS LIETUVIŲ POETAS

POETAS FAUSTAS KIRŠA

BOSTON, MASS. Sekmadienį, sausio 5, po ilgos ir sunkios ligos mirė įžymus poetas ir žurnalistas Faustas Kirša, 73 metų amžiaus. Palaidotas sausio 8 iš Šv. Petro ir Povilo bažnyčios. Velionis buvo gimęs 1891 metais vasario mėn. 13 d. Senadvario viensėdy, Antalieptės valsčiui, Zarasų apskrity. Į JAV atvyko 1949 metais ir apsigyveno Bostone. Plačiau apie jo gyvenimą ir kūrybą bus kitam numery.

Taip praeina pasaulio garbė

Senas lotynų kalbos posakis sako: "Sic transeat gloria mundi!" ("Taip praeina pasaulio garbė!"). Geriausiai šis posakis pritaikomas visokiems diktatoriams, kurių netrūko ir dar netrūksta 20 šimtmetyje.

Vienu iš tokių diktatorių, kraugerių buvo rusų ir kitų pavergtų tautų smaugikas Stalinas, kurį bolševikai vadino ilgus metus draugu, tėvu ir mokytoju. Šiandien jo karstą su jo palaikais iš mauzoliejaus, kaip šunį, į patvorį išmetė buvęs jo garbintojas Nikita Kruščiovas.

Negana to, praėjusio gruodžio mėn. 21 d. suėjo lygiai 84 metai, kai gimė šis didysis nevidonas ir buvęs Sovietų Sąjungos vadas. Jo gimtadienis Sovietų Sąjungoje liko nepažymėtas. Tuo reikalu gruodžio 22, 1963, laikraštis "Newark Sunday News" išspausdino straipsnelį: "Stalin's Birthday almost unnoticed in Soviet Press". Straipsnyje rašoma: "Mamyte, kas buvo Stalinas?" paklausė maža mergytė, perskaičiusi labai trumpą aprašymą Sovietų žurnale. Tą patį klausimą vakar pakartojo jaunoji Sovietų auganti karta, pažvelgusi į kalendoriaus lapelį, kur smulkiu raštu pažymėta, kad 1879 m. gimė Stalinas. Sovietų spaudoje nei vienu žodžiu neužsiminta apie seniau į padanges keltą vadą. Vienuolika metų atgal, prieš Stalino mirtį, jo garbei būtų buvusi pašvęsta visa spauda ir užimti visų laikraščių pirmieji puslapiai. Vakar tik saujelė kiniečių ir keli Georgijos gyventojai (kilę iš tos pat vietos, kaip ir Stalinas) susirinko Maskvos Raudonojoje Aikštėje. Suprantama, jie čia atėjo pagerbti sniegu užklotą buvusio diktatoriaus kapą. Bet nuostabu, jiems nebuvo leista prisiartinti prie kapo.

Stalino karstas 1961 m. buvo pašalintas iš Lenino marmurinio mauzoliejaus ir keli jardai toliau nuo jo palaidotas. Jam vieta parinkta ties Kremliaus siena šalia buvusių Sovietų Sąjungos prezidentų: Yakov Sverdlov ir Mikhail Kalinin kapų. Šių kapų vieta ir paties Lenino mauzoliejus šiuo metu uždrausta publikai lankyti. Šis draudimas tęsis gal apie mėnesį laiko, nes dažnai čia atliekami įvairūs darbai, kad išsaugoti gerame stovyje išbalzamuotą Leniną. (Stalinas teina sau po čiortais!)

Vienas iš norėjusių arčiau prieiti prie Stalino kapo, persisvėrė per užtvarą ir tuo pat metu tuojau išgirdo įspėjantį riksmą atsitraukti toliau. Tai buvo "Aš tik norėjau pamtyti, kaip atrodo Stalino kapas jo gimtadienio metu!" teisinosi lankytojas.

Vertė: **BDZ**

LIETUVIŲ DAILININKŲ DĖMESIUI.

Viena Pietų Amerikos valstybė yra prašiusi parūpinti jai lietuvių dailininkų meno parodų katalogų. Dailininkai, kurie dar turi savo kurinių buvusių parodų katalogų malonėkite artimiausiu laiku bent po vieną egzempliorių atsiųsti Lietuvos Generaliniam Konsulatui New Yorke:

Consulate General of Lithuania
41 West 82nd Street
New York, N.Y. 10024

SVEIKINIMAS JAV LIETUVIAMS ŠVENČIŲ PROGA

Šv. Kalėdų ir Naujų 1964 metų proga reiškiu giliai nuoširdžią padėką visiems, esantiems J.A. Valstybėse veiksniams, organizacijoms, spaudai, jų talkininkams ir pavieniams lietuviams, prisidėjusiems metų bėgyje savo talka kovoje ir veikloje dėl Lietuvos.

Kartu labai nuoširdžiai dėkoju visiems sveikinusiems mane Švenčių proga.

Visų vieningas darbas ir vieno kitam moralinė parama — tiksliausias ir gražiausias būdas prisidėti prie Lietuvos laisvinimo darbo.

Ne viską įvykdėme, ko siekėme praeitais metais. Nors įvykiai ir sąlygos keičiasi, mūsų veikla Lietuvą laisvinti neturi atlyžti. Priešingai, ji turi stiprėti.

Su laiku ir Lietuvai patekės tikrosios laisvės aušra, kaip ji patekėjo Afrikos ir Azijos tautoms.

Negalėdamas visų asmeniškai pasveikinti, bent šiuo nuoširdžiausiai visus sveikinu.

Linkiu Dangaus palaimos ir laimingesnių Naujųjų 1964 metų.

Tesustiprina jie mūsų viltį ir pagyvina pastangas dar daugiau nuveikti kovoje dėl Lietuvos laisvės ir nepriklausomybės.

Te Naujieji Metai sustiprina ir mūsų brolių bei seserų Tėvynėje viltis susilaukti laimingesnio rytojaus.

J. Kajeckas,
Lietuvos Atstovas

VATIKANO MIESTAS. Popiežius Povilas VI-sis kalėdinėse kalbose ragino valstybių ir tautų vadovus siekti tikros taikos įgyvendinimo, panaikinti sienas skiriančias žmoniją. Aišku, popiežius savo kalbą taikė raudoniesiems, kurie gėdos sienomis ir geležinėmis uždangomis laiko uždarę pavergtuosius.

IŠ PLB VALDYBOS gruodžio pirmosios posėdžio

1. PLB valdyba turėjo savo 5-jį posėdį 1963 gruodžio 1 Clevelande. Posėdžio klausimais raštu pasisakė PLB Kultūros Tarybos pirm. dr. Jonas Puzinas, akivaizdiniai dalyvavo visi kiti valdybos nariai ir JAV LB Tarybos narys bei JAV LB CV vicepirm. Vladas Adamkavičius.

2. Pasiinformuota apie PLB pirmininko Juozo Bachuno lankymąsi New Yorke lapkričio 23-24 ir dalyvavimą VLIKo suvažiavime.

3. PLB valdyba, susipažinusi su VLIKo konsolidaciją liečiančia medžiaga (dr. J. Puzino ir dr. A. Nasvyčio raštu pateiktais pranešimais, VLIKo pirm. dr. A. Trimako lapkričio 12 raštu ir PLB pirm. J. Bachuno žodine informacija iš jo lankymosi New Yorke VLIKo sesijos metu) ir šį klausimą apsvarsčiusi, sutarė savo nuomonę.

4. PLB vicepirm. švietimui Alfonsas Mikulskis pateikė sudarymo projektą PLB Kultūros Tarybos Švietimo Skyriaus, kuris buvo priimtas ir netrukus Clevelande bus sudarytas 7 asmenų Švietimo Skyriaus prezidiumas. Jis rūpinsis švietimo reikalų studijavimu, koordinavimu, informacija ir t.t.

5. Pirm. Juozas Bachunas referavo lietuvių spaudos leidėjų ir redaktorių suvažiavimo klausimą. Nutarta aiškintis galimybes kviesti lietuvių spaudos leidėjų ir redaktorių suvažiavimą 1964 birželio 6-7 Tabor Farm, Sodus, Michigan, kur suvažiavimo dalyviai būtų pirm. Bachuno svečiais.

6. PLB vicepirm. jaunimui Vytautas Kamantas referavo apie Pasaulio Lietuvių Jaunimo Kongreso šaukimo klausimą. PLB valdyba numatė Kongresą šaukti 1966 arba 1967 metais Šiaurės Amerikos kontinente. Kongresas suburs visso pasaulio lietuvių jaunimą vienon vieton pabendrauti, sustiprins jaunimo lietuvišką tautinį susipratimą, pabrėš senosios kartos pasiektus laimėjimus mokslo, meno, sporto, literatūros, muzikos, politikos ir kitose srityse, sieks sudaryti sąlygas jaunimui jį planuoti ir vykdyti. Jo metu vyks parodos, sporto varžybos, koncertai, paskaitos ir kt. PLB valdyba stengsis, kad į jį kuo gausiau atvyktų kituose kraštuose gyvenąs jaunimas. Kongreso mintis bus pateikta visoms jaunimo organizacijoms ir kraštų Bendruomenėms, atsiklausiant dėl vykdymo. Ruošimą ir vykdymą atliks jaunimas, globojamas PLB.

7. PLB vicepirm. visuomeniniams reikalams dr. Algirdas Nasvytis referavo Peticijos Jungtinėms Tautoms klausimą. Nutarta šiuo reikalu pasitarti su diplomatais ir kitais organais, pagal PLB Seimo nutarimus.

8. PLB reikalų vedėjas Edvardas Karnėnas painformavo apie PLB valdybos biuletenio Pasaulio Lietuvio 1-jo numerio spausdinimą ir siuntimą. 4000 egzempliorių išsiųsti 19-kai kraštų Bendruomenių, lietuvių spaudai, atstovybėms, konsulams, centrinėms organizacijoms, PLB Seimo nariams, PLB darbuotojams, ir t.t. Ruošiamas spaudai 2-sis numeris.

9. PLB valdyba savo teisiniu patarėju pakvietė clevelandietį adv. Julių Smetoną.

10. Patvirtintas naujas Pasaulio Lietuvio redakcinio kokektyvo narys Pranas Joga iš Akron, Ohio. Dabartinis PL red. kolektyvas yra: St. Barzdukas, Pr. Joga, Vyt. Kamantas ir E. Karnėnas.

11. Nutarta ateinančius 1964 metus skelbti Donelaičio Metais, tuo prisimenant vieno iš mūsų didžiųjų rašytojų 250 metų gimimo sukaktį (gimęs Mažojoj Lietuvoj 1714 sausio 1).

V.K.

Mirė kompozit. Kazys V. Banaitis

NEW YORK. Gruodžio 24-tą mirė kompozitorius prof. Kazimieras Viktoras Banaitis, 67 m. amžiaus. Palaidotas gruodžio 27-tą iš Angelų Karalienės bažnyčios Šv. Karolio kapinėse.

Velionis buvo gimęs 1896 m. kovo 4, Vaitiekupių kaime, Sintautų valščių, Šakių apskrity. Sūnus Lietuvos Nepriklausomybės Deklaracijos signataro Saliamono Banaičio. Mokėsi Kauno ir Roslavlio (Rusijoje) gimnazijose, Prahoje ir Leipcige. Mokytojavo Saulės kursuose ir vedė mišrų chorą; 1920-21 m. būdamas karo mokykloje vedė kariūnų chorą. Profesoriavo Kauno valstybinėje konservatorijoje ir buvo jos direktorium.

Į J.A. Valstybes atvyko 1949 metais ir apsigyveno Brooklyne. Vedė privačią muzikos mokyklą ir vadovavo chorams. Sukūrė operą "Jūratė ir Kastytis", kurios pastatymo, dėja, jis nesulaukė. Daugelis jo kūrinių fortepionui, smuikui, klarnetui ir kitiems instrumentams, taipgi daugybė dainų yra ataustų liaudies motyvais.

Teilsis jo vėlė Viešpaty!

TĖVAS LIUDVIKAS VĖŽELIS, O. F. M., šešis metus misijonieriavęs Korėjoj, sugrįžo į JAV parinkt aukų Tėvų Pranciškonų seminarijai, kuri ten labai reikalinga. Neužilgo ketina grįžt atgal Korėjon toliau misijonieriauti. Korėjoj jau yra 600 tūkstančių katalikų, plati dirva konvertitų tarpe.

MALDAKNYGĖ—

DIDYSIS RAMYBĖS ŠALTINIS

PREL. PR. JURO

Pataisytas III leidimas

Išleido Tėvai Pranciškonai. 640 pusl. Kaina 4 dol. Labai patraukli, tinka kaip dovana visokiomis progomis.

Užsisankant kreipkities:

GARSAS

P. O. Box 32 (71 - 73 So. Washington Street)

Wilkes - Barre, Pa.

VERKT NENORIU — AŠAROS BYRA

Pasaulis giriasi, kad dabar yra didžiausios pažangos ir mokslo amžius. Klausimas kyla — kame ta didžiausia pažanga ir kokia to aukščiausio mokslo amžiaus pažanga tikroj žodžio prasmėj pasireiškia?

Medžiaga be dvasios yra tik lavonas. Rusijos komunistai ir bendrai visi komunistai yra tik paprasto gyvulėlio atspindys. Anksčiau ar vėliau medžiaga keičiasi ir žūsta. Nekitaip įvyks ir su komunistais. Tadgi, kam gi šiandien vakariečiai savo kinkas linkčioja komunistams pataikaudami? Iš čia aišku, kad yra jų dvasios ir teisingumo silpnumas ir nieko gero nežada ateičiai. Per amžius dėta didžiausios pastangos viešpatauti, o ypač tų, kurie vadovaujasi tik medžiaga. Kur politika ir auksas vyrauja — ten dažnai prasilenkiama su teisingumu ir ankščiau ar vėliau žmonijoj ir valstybėse pagimdo prarają ir supančioja žmogaus asmeninę laisvę.

Kai kas ir tikrosios laisvės prasmės nesupranta ir gal nenori suprasti. Laisvė — aukščiausia žmogui Dievo dovana. Ar laisvė reiškia viską, ką žmogus nori daryti? Taip viską, kas gera, kas nesipriešina Dievui ir dorovei; priešingai, tai nebus laisvė, tik palaidumas ir tą palaidumą dauguma nori pavadinti laisve. Tai čia ir glūdi visa nelaimė.

Visas vargas, kad net didžiūnai tikrosios laisvės prasmės nesupranta, ar dedasi nesuprantą. Keistas yra supratimas, kad valdžia turi pataikauti net blogoms piliečių užgaidoms. Kas nors pasišiaus prieš maldą ar tikėjimą, tai aukščiausi Jungtinių Amerikos Valstybių teisėjai jiems pataikauja, ir nusprendžia, kad viešose įstaigose negalima "Tėve Mūsų" ir kitokių pamaldų turėti. Tai tau ir krikščioniška šalis! Dar tiek gera, kad nesibriauja į piliečių kasdieninį gyvenimą, nes mūsų konstitucija dar apsaugoja. Ir ko gi galutinai sulauksim? Dieve, saugok nuo komunizmo. Suprantama, komunistams tie Amerikos aukščiausio teismo pareiškimai, be abejonės, labai patinka.

Šiandien žiūrint į šį pasaulį skverbiasi mintis, kad Kūrėjas turi nusileisti kūriniui. Žinia, jei pasaulis nesusipras — susilauks žlugimo.

Žiūrint vyskupo Baranausko akimis ir dėl jo liūdesio dėl Anykščių šilelio likimo, kad ... "Liko šie plotai pliki ir kelmuoti, ašarom aplaistyti, dainom apdainuoti" ... Verkt nesinori, bet ašaros byra.

A. Bijūnas

REMKIME GERUS DARBUS

Atsibus tėvynės sūnūs,
Didžią praeitį atminę;
Pagimdys vargai galiūnus,
Ugnimi uždegs krūtinę.

Maironis

Garsaus poeto didžioji praeitis — tai mūsų tautos garbinga istorija. Protėvių herojiški žygiai, kovos, vargai tapo inspiracija, gimdo galiūnus, ugnimi uždega krūtinę.

Tik praeitis jau negrįžta, o nuo dabarties priklauso ateitis. Pasišventimas aukštiems idealams atneš naudą, pasigerėjimą, bei inspiraciją ateinančiai kartai. Mūsų nelaimei, begalinį vargą atnešė tėvynei nuožmūs okupantai. Kilnūs tėvynės sūnūs partizanai davė pilną pasišventimo saiką guldydami savo galvas bekovodami už laisvę. Tūkstančiai nekaltų tėvynės sūnų ir dukterų sunkiai vargo kalėjimuose ir tremtyje; dar ir dabar vargsta okupanto pavergti.

O kaip su mumis? Mūsų padėtis tikrai laiminga palyginus su žmonėmis už geležinės uždangos. Tuo labiau mūsų gyvenimas ir darbai turėtų būti pavydžiu ateinančioms kartom. Dėja, nenorom reikia pripažinti, kad, nežiūrint geros medžiaginės padėties, dažnai nepaisome gerų darbų ir pasireiškia moralinis nusmukimas. Ne visi aukoja labdaros darbams, tėvynės vadavimui ir t.t. Pamirštami jaunystės idealai.

Jaunystėje rūpinomės dorai gyventi, buvome pamaldūs. Pės ti keliaudavome į tolimą bažnyčią. Mylėjome Dievą, Tautą ir Bažnyčią. Dabar gerbuvis, silpnybė su bloga pasauline įtaka nukreipė mus blogon pusėn. Mažai paisome idealų, slenkame pavėju.

Atbuskime, tėvynės sūnūs, savo ir tėvynės naudai pasukime savo gyvenimą aukštų idealų pusėn. Savymeilė, tuštybės praeina, kaip sapnas, tik pasišventimas, dora ir geri darbai turi aukštą vertę ir ilgai palieka.

Turime daug naudingų Dievo garbei, labdaros ir tėvynės vadavimo skiriamų darbų, pagal išgales juos remkime. Dabar eina vajus įrengti Šiluvos koplyčią Washingtone. Kuo yra Liurdas prancūzams ar Fatima portugalams, tuo mums yra Šiluva. Dėl okupacijos negalime lankyti Šiluvos Lietuvoje; tuo labiau privalome gausiai remti Šiluvos koplyčios įrengimo vajų. Toji šventovė taps amžiam mūsų ir kitų žmonių edifikacija. Lietuvos išlaisvinimui reikalinga galinga Dievo pagalba. Švenčių proga, teikdami dovanas, nepamirškime jungtis su gerais lietuviais aukodami Dievo ir Marijos garbei, aukštam lietuvių darbui — Šiluvos šventovės įrengimui. Vėliau gausiai remsime Lietuvos išlaisvinimo vajų.

A. Paleckis

Mirė kun. Jurgis F. JONAITIS

OMAHA, NEB. Gruodžio 26-tą mirė buvęs pirmojo pasaulinio karo kapelionas majoras kunigas Jurgis F. Jonaitis, 83 metų amžiaus. Palaidotas gruodžio 30 iš Šv. Cecilijos katedros.

Velionis buvo gimęs 1880m. balandžio 23, Kuršėnuose, Šiaulių apskrity. Į JAV-bes atvyko 1896 m. Mokėsi Šv. Bonaventūro kolegijoj, Louvaino universitete, Šv. Povilo kunigų seminarijoj, St. Paul, Minnesota. Kunigu įšvęstas 1910 m. Klebonavo liet. parapijose Omaha, Neb., Detroite šv. Petro ir Povilo. 1917-1919 m. tarnavo JAV-bių kariuomenėje kapelionu, Prancūzijoje, buvo sunkiai sužeistas; iš kariuomenės išėjo su majoro laipsniu. Buvo daugelio veteranų organizacijų kapelionas. Autorius knygų "Mano patyrimai didžiojoj karėj 1918-1919 m." ir "Keturi angelai". Rašė anglų spaudoje apie Lietuvą ir gynė jos reikalus.

Amžiną atilsį!

Pabaltiečių protestas Ženevos parodoje

Tarptautinio Raudonojo Kryžiaus sukaktuvinėje parodoje Ženevoje, Šveicarijoje, istoriniame skyriuje primintos trys Pabaltijo valstybės ir jose veikusios Raud. Kryžiaus organizacijos. Kuriam laikui praslinkus buvo ištrintos kai kurios tų valstybių datos. Pasirodė, kad tai buvo įvykdyta raud. Kinijos delegatų žygių "dėka". Kiniečiams buvo užkliuvę, kad parodoje buvusios paminėtos "nesančių" valstybių datos. Nors pabaltiečiai ir protestavo prieš tas neteisingas "korektūras", tačiau jos ir liko neištaisytos. Parodos kituose skyriuose vis dėlto buvo priminta Pabaltijo valstybių nepriklausomybės ir okupacijų laikotarpiai.

E.

VYR. LIETUVAI IŠLAISVINTI KOMITETO DARBAI

Paskutiniajai Vliko sesijai praėjus, susidarė daug medžiagos, kurią Vliko prezidiumas ir Vykdomoji Taryba, patvarkę per savo leidžiamuosius lietuvių ir kitomis kalbomis leidžiamus biuletenius, pateikia visuomenei ir spaudai.

1. Tragiškai nuo komunistožudiko rankos mirus JAV prezidentui **John F. Kennedy,** Vliko pirmininkas pareiškė gilią užuojautą poniai Kennedy ir jos šeimai. Tą pačia proga ir tuo pačiu reikalu, dr. A. Trimakas pasiuntė užuojautos laišką naujajam Prezidentui Lyndon B. Johnson ir kartu palinkėjo sėkmingai vairuoti JV reikalus taikos ir gerovės keliu ir praplėsti laisvės ribas pavergtom tautom. Už užuojautą ir linkėjimus iš prezidento gauta nuoširdi padėka.

Prezidentui Lyndon Johnson pareiškus norą kalbėti Jungtinėse Tautose gruodžio 17, Vlikas pasiuntė jam telegramą, kurioje prašė, kad jis savo kalboje JT iškeltų Lietuvos laisvės reikalą, pasmerktų sovietinį kolonializmą ir pareikalautų, kad laisvė ir nepriklausomybė būtų atstatyta Lietuvai ir kitom, sovietų pavergtom tautom.

2. Vliko sesijos ir jo veiklos dvidešimties metų sukakties proga, Ispanijos užsienio reikalų ministerio pavestas ambasadorius Washingtone markizas Prat de Nasitouillet pasveikino Vliką ministerio vardu ir pažadėjo visokiariopos paramos kovoje už savo krašto laisvę.

3. Vliko sukakties minėjimai ir politiniai pranešimai jau platokai praėjo po JV ir Kanados lietuvių gyvenamas kolonijas.

4. Jau gana plačiai po visą pasaulį paskleista neseniai Vliko išleistoji knyga "Twenty Years of Struggle for Freedom of Lithuania. Kaip anglų kalba leidžiamasis biuletenis, taip ir ši knyga pasiekia Japoniją, Taivaną, Korėja, Indiją, Turkiją, Nigerija, Saigoną, Braziliją, Argentiną, Australiją, Naująją Zelandiją, visas Europos ir Amerikos valstybes ir daug kitų Azijos ir Afrikos valstybių sostinių. Apie padėtį Lietuvoje, apie lietuvių veiklą laisvajame pasaulyje ir apie Vliko veiklą daug medžiagos pateikė Eltos biuleteniai lietuvių, anglų, italų ir vokiečių kalbomis išleistieji biuleteniai. Žymus Amerikos žurnalistas, net 14 laikraščių bendradarbis, tarp jų ir New York Journal American, Pierre Huss, plačiai tuose laikraščiuose panaudojo angliškąją Eltą apie pabėgusius iš laivo Alytus lietuvius ir religijos persekiojimus okupuotoje Lietuvoje. Senatorius Lausche ir kongresmanas Murphy savo sveikinimus Vlikui įrašė į Congressional Record.

5. Savo sukaktuvinėje sesijoje lapkričio 24 Vlikas išrinko garbės pirmininkais prof. Steponą Kairį ir prel. Mykolą Krupavičių.

ELTA

KODĖL MOTERYS GYVENA ILGIAU UŽ VYRUS

Pažanga medicinoje ir gyvenimo sąlygose, atrodo, daugiau pasinaudojo moterys, negu vyrai, bent tiek, kiek tai liečia gyvenimo ilgį. Mergaitė, gimusi pradžioje šimtmečio, pavyzdžiui, turėjo vidutinišką gyvenimo ilgį 48.3 metus, o berniukas 46.3 metus. 1950 m. gyvenimo ilgis nuo gimimo pakilo ligi 71.1 metų moterims ir 65.6 metus vyrams. O per paskutinį dešimtmetį moterys laimėjo dar du metus, o vyrai vienus. Tai sudaro 6.5 metų skirtumą.

Kontrastas atrodo dar didesnis tarp miesto ir priemiesčių gyventojų, kuriems yra prieinama geresnė negu vidutinė sveikatos priežiūra ir gyvenimo lygis, vidurio bei aukštesnių įplaukų grupėse. Tas pats polinkis yra matomas ir pasaulyje: kuo daugiau yra paženges kraštas, tuo daugiau skirtumo tarp vyro ir moters gyvenimo ilgio.

Tam yra kelios galimos priežastys, pagal sveikatos autoritetus:

1. Modernioji medicina padarė didžiausią pažangą užkrečiamų ligų kontroliavime ir praktiškai beveik visai eliminavo gimdančių moterų mirtingumą. Iš kitos pusės, labai maža pažangą yra padaryta degeneratyvinių ligų srityje: širdies ir inkstų ligose, vėžyje, arterijų sukietėjime ir t.t. Moterys, atrodo, daugiau atsparesnės minėtoms ligoms, negu vyrai. O jomis miršta kas metai gana didelis skaičius ligonių JAV-ėse. Pavyzdžiui, dauguma mokslininkų mano, kad moteriškas hormonas, estrogenas, apsaugoja jaunas moteris nuo koronarinių arterijų sukietėjimo. Net ir tarp naujagimių mirimų skaičius tarp mergaičių yra daug mažesnis, negu berniukų.

2. Yra nemaža rodymų, kad civilizacijos spaudimai paveikė vyrų sveikatą daugiau, negu moterų. Su įtampa surištos ligos (kaip pav. aukštas kraujo spaudimas ir kai kurios širdies ir virškinimo trakto ligos) užmuša vyrus nuo dviejų iki penkių kartų daugiau, negu moteris, priklausomai nuo amžiaus. Nusižudymų skaičius tarp vyrų yra apie tris kartus didesnis, negu moterų.

3. Moters gyvenimas jai duoda mažiau progos būti pastatytai prieš dideles sveikatos rizikas. Nelaimingi atsitikimai, pavyzdžiui, paima gyvybę iš dvygubai didesnio vyrų skaičiaus negu moterų. Didelis rūkymas ir nutukimas (į abu reiškinius žiūrima kaipo į prisidedančius faktorius prie daugelio ligų) pasireiškia daugiau vyruose, negu moteryse.

4. JAV-bių Viešos Sveikatos Tarnybos apžvalga parodė, kad moterys daugiau negu vyrai praleidžia darbo dienų, kad galėtų nueiti pas savo gydytoją ar pasiliktų lovoje dėl ligos. Iš viso jos yra linkusios sirgti dažniau, bet mažiau pavojingai negu vyrai. Pavyzdžiui, moterys sirgo peršalimais (plaučių uždegimu, bronchitu ir t.t.) 15% daugiau, negu vyrai, tačiau jų mirtingumas nuo šių ligų buvo 40 proc. žemesnis, negu vyrų.

Išskiriant neštumą ir panašias priežastis, moterys 15-64 metų laikotarpyje vidutiniškai eina pas gydytoją 5 kartus į metus, o vyrai mažiau negu keturis. Jos praleidžia 3.6 dienas per metus lovoje dėl trumpos ligos, o vyrai tik 2.6 dienas. Tame gal atsispindi kultūriniai, ekonominiai bei mediciniški faktoriai. Dienos uždarbio praradimas, darbo atsakingumas (ar gal nerealus išdidumas fizinėmis jėgomis) prirakina daugelį vyrų prie darbo, kai iš tikrųjų jie turėtų gulėti lovoje ar nueiti pas gydytoją.

A.C.N.S. (American Council for Nationalities Service)

Neseniai baigta tiesti spygliuotų vielų pasienio ruožas tarp Bavarijos ir R. Vokietijos sričių — Tiuringijos ir Saksonijos Raudonieji paaiškino, kad tai buvę reikalinga siekiant sustiprinti ligšiolinę demarkacijos sieną.

E.

PHILADELPHIA, PA. Gruodžio 26-tą miesto oficialai paskelbė, kad trijų dienų laikotarpy Philadelphijos Skid Row rajone nuo "medinio" (wood) alkoholio mirė 20 asmenų.

Detroit, Mich.

DR. A. A. IVINSKAS,
chiropraktas

NAUJOJ VIETOJ

Dr. Andrius A. Ivinskas perkėlė savo kabinetą į naują vietą, 737 Junction, arti Forth W.; lengvas privažiavimas iš visur. Dr. A. A. Ivinskas yra plačiai žinomas savo profesijoje ne tik lietuviams, bet ir kitataučiams. Kaip susipratęs lietuvis patriotas vertas paramos.

»•«

Detroit Katalikų Federacijos 4-to skyriaus susirinkime delegatai, dalyvavę Federacijos kongrese, davė raportus. Kun. J. V. Stanevičius, dr. Demušis ir Robertas Boris atpasakojo svarbesnius įvykius ir davė nurodymų, kaip kolonijose sėkmingiau veikti. Kun. Stanevičius pasiūlė kas mėnuo pirmą penktadienį turėti vakarines pamaldas, gauti kalbėtoją, kuris nurodytų katalikams kaip reikia darbuotis katalikiškos akcijos pagyvinimui, po to turėti arbatėlę. Palikta metiniam susirinkimui, kuris bus sušauktas sausio pabaigoje. S. Garliauskas apsiėmė paagituoti, kad draugijos ir kuopos šiems metam išrinktų atstovus į Federacijos 4-tą skyrių. Metiniam susirinkime bus išrinkta valdyba ir nustatyta veiklos programa.

»•«

Plačiai kalbama apie LRKSA naujų narių įrašymo vajų Šventės, šalčiai trukdo darbą. Visi 171, 230 ir 265 kuopų nariai ieškokite kandidatų. Norinčius prisirašyti jaunus ir augesnius, galite atvesti į kuopų susirinkimus, arba pašaukite kuopų sekretorius, kurių adresai ir telefonai seka: P. Medonienė, 15467 Prest, — VE 5-6509; V. Bekampis, 88-40 Rathbone, VI 3-9357; M. Šimonis, 2040 Central VI 2-5394; jie suteiks pilnas žinias apie apsidraudimą Katalikų Susivienijime.

265 kp. Sekretorius

Mirė Kleofas JURGELIONIS

RIVERSIDE, CALIF. 1963 m. gruodžio 24 mirė juristas, poetas, rašytojas Kleofas Jurgelionis — Kalėdų kaukė, 78 m. amžiaus. Palaidotas gruodžio 27 dieną.

Velionis buvo gimęs 1886 m. sausio 1 d. Kupiškyje. Mokėsi Petrapily, Krokuvoj, 1919 m. baigė De Paul universitete, Chicogoje, teisių skyrių. Daug rašė poezija, beletristika, vertė įvairių klasikų kūrinius. Po savo originaliniais raštais pasirašinėdavo slapyvardžiu Kalėdų kaukė. Jis yra redagavęs kelis laikraščius.

Žiema artėja — nėra kuro. Rygiečiai skundžiasi partiniame latvių dienraštyje "Cina", kad esą nepaprastai sunku įsigyti kuro žiemai. Pasirodė esančios tuščios viltys šiai žiemai gauti iš Ukrainos vedamas dujas. Tiesa, kai kur butuose jau įtaisytos skylės vamzdžiam. Tačiau kai pakankamai neturima vamzdžių, skylės bus neišnaudotos, o gyventojai neturi nei duju, nei kuro.

E.

LAIŠKAS IŠ DANGAUS

Neseniai, prieš pat praėjusių 1963 metų Kalėdas New Yorke einančiame laikraštyje "Journal American" buvo išspausdinta nežinomo autoriaus trumpa, tačiau gana sentimentali poema, liečianti amžinos atminties buvusį Amerikos Prezidentą J. F. Kennedy ir jo šeimą. Angliškai poema pavadinta: Special Delivery From Heaven

To: The Kennedy family
From: John Fitzgerald Kennedy.

Išvertus minėtą poemą lietuvių kalbon, norima jos turiniu pasidalyti su gerbiamais "Garso" skaitytojais. Ši poema anglų kalboje turėjo nepaprastą pasisekimą: skaitytojams išgrobsčius laikraštį, ji buvo spausdinama rašomomis mašinėlėmis ir tuo būdu toliau platinama visuomenėje. **Vertėjas**

Gaila, kad turėjau taip greitai jus visus apleisti,
Tačiau kasdien, šypsodamasis, aš žvelgiu į jus.
Mažasis Patrikas taipgi jums sako "Sveiki",
Aš myliu jus, esu linksmas.
Tad prašau neverkti!

Karolina, tau noriu pasakyti,
Koks džiaugsmas man buvo tą dieną,
Kada tu tvirtai stovėjai, kaip tikra moteris,
Ir stebėjai mane praeinantį,
Ir mėginai laikytis nepravirkusi,
Panašiai, kaip tavo mamytė.

Mažasis Joneli, dabar tu esi didelis vyras,
Rūpinkis savo mamyte kuo geriausiai.
Tu atrodei kaip tikras kareivis,
— Tas pasveikinimas buvo toks karžygiškas,
Ačiū už vėliavą, kurią tu padėjai ant mano kapo.

Ir, Jackie, aš neturėjau laiko atsisveikinti su tavimi,
Bet aš esu tikras, tu galėjai išskaityti
"Atsisveikinimą" mano akyse.
Saugok mūsų vaikelius,
Mylėk juos ir už mane,
Įvertinsiu tavo meilę amžinai.

Nešk gyvenimo naštą kaip ir seniau,
Iki mes visi pasimatysime Dangaus nuostabioje šviesoje.
Atsiminк, aš tave myliu, aš rūpinuos,
Aš visuomet esu su tavimi,
Nors dabar tu ir nematai manęs.

Mylintis, **JACK**.

Vertė **Kun. B. S. Danis (Zdanavičius)**

SPECIAL DELIVERY FROM HEAVEN

To: The Kennedy family
From: John Fitzgerald Kennedy

Sorry I had to leave right away,
I look down and smile at you every day.
Little Patrick says to say "Hi,"
I love you, I'm happy,
so please don't cry.

And Caroline I'd like to say,
How proud Daddy was of you that day.
When you stood like a lady
and watched me go by,
And doing as Mommy, you tried
not to cry.

Little John, now you're the big man,
Take care of Mommy the best you can.
You were just like a soldier
— that salute was so brave,
thanks for the flag that you
put on my grave.

And Jackie, I had not time for goodbyes,
But I'm sure you could read
the "Farewell" in my eyes.
Watch over our children
and love them for me,
I'll treasure your love through eternity.

So please carry on as you did before,
'til all of us meet in Heaven's
bright shore.
Remember I love you, remember I care,
I'll always be with you,
though you don't see me there.

Love,
Jack.

A TALE OF MISERY
FROM OCCUPIED LITHUANIA

(By Eric Geiger)

TORONTO, CANADA.—While some Western leaders are talking about a relaxation of East-West tensions, two Lithuanian sailors in Toronto this week told a grim story of starvation, oppression, and terror in their Communist-dominated homeland.

Jurgis Vaitkevičius 31, and his shipmate, Allinas Vibrys, 30, arrived in this Canadian industrial city a few days ago to start new lifes after jumping ship from the Soviet tanker Alytus in Halifax and subsequently being granted political asylum in Canada.

With tears in his eyes Jurgis who was a diesel mechanic aboard the tanker, said "Lithuania is a prison and we just couldn't go back".

He added that thousands of crewmembers of Russian vessels would jump ship in Western ports if they knew they would find protection.

Political commissars assigned to every Russian ship, he explained, regularly hold indoctrination sessions designed to discourage sailors from escaping to non-Communist countries.

"All of us were told repeatedly that Western countries send all political refugees back to Russia," he said.

They decided to take a chance and leave the ship while it took on water in Halifax because they couldn't bear the thought of returning to the Soviet Union.

"The Lithuanians used to be a happy people", he said, "but ever since the Soviets took over, our homeland has become a sad and dreary place".

Both men, who had lived in the Baltic seaport of Klaipėda, said there is a serious shortage just about everything in the so-called "Soviet Republic of Lithuania".

Jurgis snorted derisively when asked about Khrushchevs often-proclaimed promises to raise the standard of living of the Soviet worker.

"To earn enough money to buy a shirt, I had to work 7 days," he said. But most of his pay went toward food, he added, and there was nothing left for clothes.

Above all, he stated, the tight control imposed on the Lithuanians by the Soviet authorities has made life intolerable.

"You are being watched all the time. It's just like in prison," he said.

The two seamen then described conditions on the large, mysterious Soviet North Atlantic trawler fleet, of which their vessel was a part.

The morale of the crews is generally very low, said Jurgis.

There is no refrigeration on the ships he added, and the food consists primarily of potatoes and barley. "We saw no fresh or green foods for many months and our teeth were beginning to fall out."

Crew members are rarely allowed to go ashore, he said, and the commissars watch their every move.

(Congressional Record, Dec. 20, 1963)

LAUKIAME MIŠRAUS CHORO KONCERTO!

EAST SAINT LOUIS, ILLINOIS, lietuviai nekantriai laukia pirmojo mišraus choro viešo pasirodymo sausio 19 d., 6:30 val. vakaro, lietuvių parapijos salėje. Tas choras suorganizuotas prieš metus lietuviškosios dainos mylėtojų pastangomis ir stropiai repetuoja kiekvieną sekmadienį vakarais. Choristų tarpe yra ne tik iš East St. Louis miesto dainos mylėtojai, bet ir iš St. Louis, Mo., Collinsvillės bei Mascoutah miestelių. Kai kurie jų į repeticijas turi važiuoti kelioliką mylių. Tačiau tik tokių pasišventėlių dėka šios kolonijos lietuviai gali didžiuotis turį savo chorą.

Chorui vadovauja lietuviškos dainos nuoširdus mylėtojas Albertas Paulikaitis. Iš choristų A. Tiškuvienės, Z. Grybino ir Juozo Kleinaičio choras turi savo valdybą, kuri ir rūpinasi šiuo pirmuoju choro išėjimu viešumon.

Iš visos plačios apylinkės lietuviai laukiami koncerte. Po jo įvyks pasilinksminimas su lietuviškais užkandžiais. (**TK**).

Lietuva taip pasikeitusi . . .

"Tiesa" įsivedė specialų skyrių, kuriame skelbiami Lietuvoje apsilankiusių paskirų grupių ar asmenų giriamieji pasisakymai apie Lietuvą, jos vaizdus, tariamą pažangą, gyventojų "laimę" ir pan. Neseniai (nr. 284, gruodžio 5) dienraštis parinko 10 pasisakymų ir atrinkti žodžiai apie Lietuvą — "laisva, kultūringą šalį" ar tai, kad **"nebeatpažįstu mielos Lietuvėlės". Viskas begalo pasikeitę".** Pasisakymai pradėti pažangiųjų žodžiais, Mizarienės įspūdžiais ir įvairumo dėliai jie dar perpinti vieno kito nebūtinai "pažangiuoju" laikomo pastabomis, pvz. A. Vosyliaus žodžiais, kad Lietuvoje jis sutikęs nuoširdžius žmones ir kad jo viešėjimas nebuvęs smarkiai suvaržytas įvairių taisyklių (tuo tarpu tais suvaržymais nusiskundžia ir labiausia paraudę Lietuvos lankytojai — E.).

Pagal iš Prahos gautas žinias beveik pusė patikrintų Čekoslovakijos įmonių buvo suklastojusios ir neteisingai paruošusios įvairius pranešimus apie plano išpildymus. Čekų prof. sąjungų laikraščio "Prace" nuomone tai esanti sukrečianti žinia, nes tai apsunkinę čekų liaudies ūkio padėtį. **E.**

EVERY ALIEN MUST REPORT HIS ADDRESS

Mrs .L.W. Hurney, District Director of the Immigration and Naturalization Service stated that the annual alien address report program is again under way.

Mrs. Hurney pointed out that the reporting of current addres ses by aliens in January of each year is required by law and wilful failure to comply with the requirements is a criminal offense.

Forms for use in making the reports are available at all United States Post Offices. It is an easy matter to fill out one of the cards and return it to the same office. Cards may also be obtained at offices of the Immigration and Naturalization Service in the Lafayette Building, 5th and Chesnut Streets, Philadelphia, Pa.

Mrs. Hurney added that trained personnel will be on hand in the Immigration and Naturalization Service office to answer any questions the reporting aliens may have regarding immigration and naturalization matters. This service is not available in the Post Offices.

PRACTICING WHAT HE SEES

Baltimore, Md. — The influence of films on youth was pointed out to a Sister in Blessed Sacrament school here recently.

After seeing one of the Maryknoll lending library films which depicted the need for more Americans to be concerned with the problems of our neighbors in South America, a youngster took the message to heart.

Reprimanded by his teacher for butting into the affairs of others, the boy, with all due respect to the Sister, gave her a brief sermon on the lesson he learned from the Maryknoll movie: "That's what's wrong with the world. Too few people care about what happens to others. We should take a more active interest in our neighbors." Needless to say, Sister agreed!

ABERDEEN, MISS. Gruodžio 23-čią dėl B52 bomberio katastrofos žuvo 9 kariškaiai.

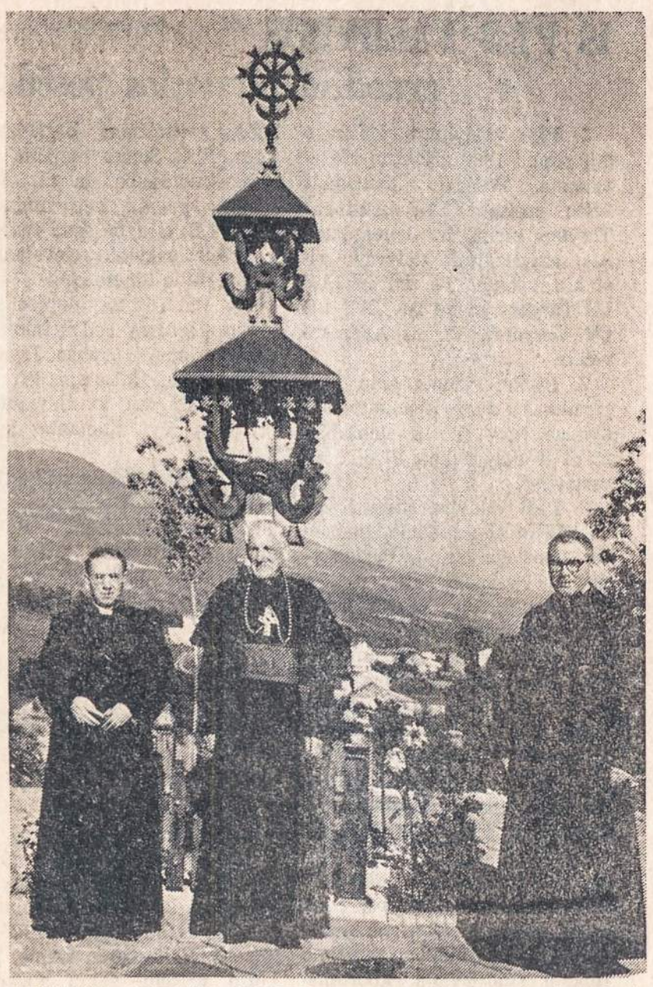

ARKIVYSK. ANTONIO SAMORE, Bostono kardinolas Rchard J. Cushing ir vysk. P. Ghizoni prie lietuviško kryžiaus, pastatyto tėviškėje arkivysk. A. Samore, kuris yra Vatikano valstybės pasekretorius.

PRESIDENT JOHN F. KENNEDY AND LITHUANIA

The tragic death of President John F. Kennedy struck a deep chord of sorrow and sympathy in occupied Lithuania. The personal charm and intellectual ability of the late President, as well as his sincere commitment to a peace with justice, had captured the imagination of the Lithuanian people. For them, he was also the personification of the youth and vigor of the United States, a country into which they have deposited their hopes for freedom.

The Communist - controlled press in Lithuania followed the line of the Kremlin in presenting the news about President Kennedy's death. As in Moscow, Oswald's Marxist background was not mentioned; "wild rightists" were charged with planning the assassination. Also, the Communist scribes have already begun to distort President Kennedy's image, as they have previously twisted the legacy of another good and noble man, Pope John XXIII. The man whom they have often maligned in crudest terms during his three-year Presidency, is now being depicted as an apostle of Khrushchevian "peaceful coexistence." **Elta**

BIRMINGHAM, ALABAMA Gruodžio 23-čią dėl gaisro žuvo 6 vaikai — vyriausias 5 metų, jauniausias 7 mėnesių. Tėvas ir motina išvykdami darban vaikus paliko užrakintus namuose.

ŠV. ANTANO gimnazijoje Kennebunkporte įsteigtas sporto klubas — Nevėžis. Pirmieji susiorganizavo krepšininkai ,kurie jau dalyvauja ir garsina mokyklos vardą apylinkės aukštesniose mokyklose. Sporto salė jau galutinai užbaigta, užtai yra visos sąlygos lavintis. Nuotraukoje matosi: J. Šlapkūnas, V. Valaitis, L. Česnaitis, A. Bagdonas, D. Černis. Stovi R. Gudinskaas, V. Žemaitis, D. Paliulis, A. Rutkauskas, K. Bernotas ir J. Koklys.

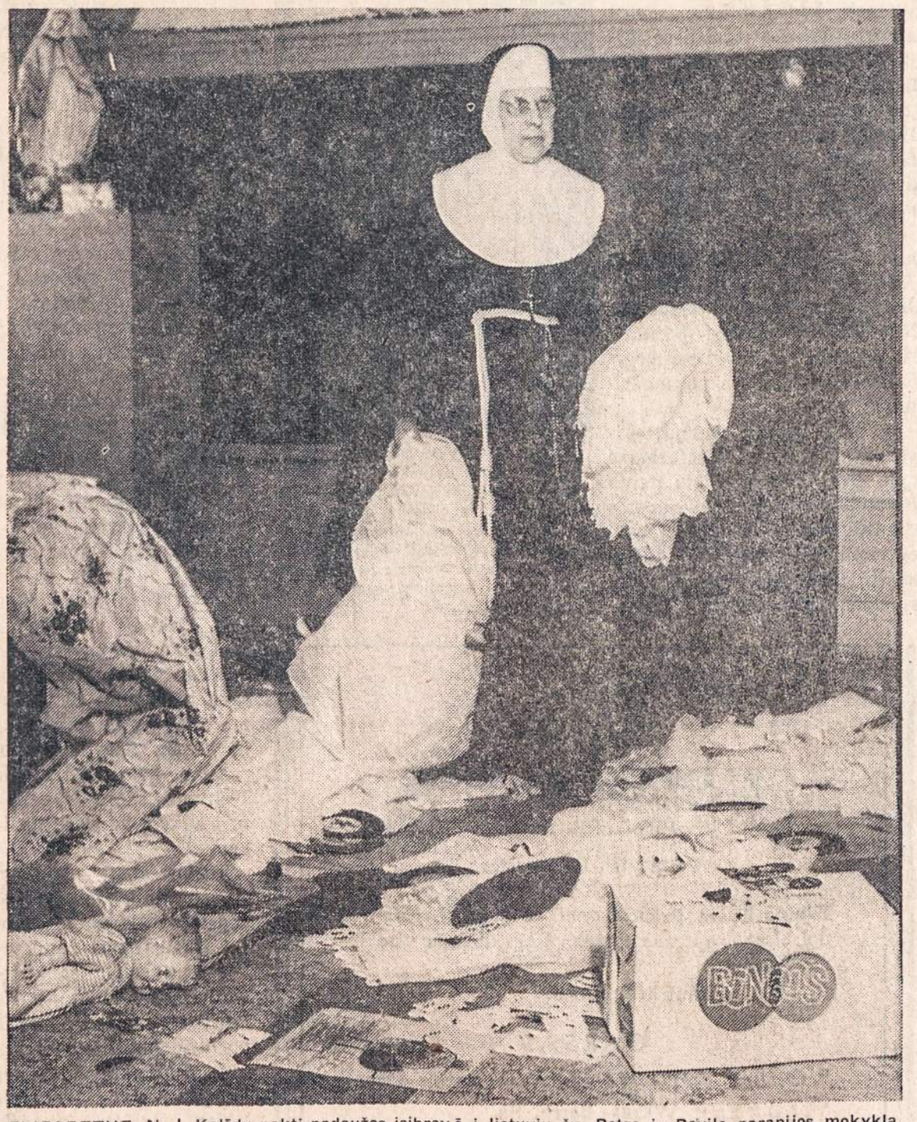

ELIZABETHE, N. J. Kalėdų naktį padaužos įsibrovė į lietuvių šv. Petro ir Povilo parapijos mokyklą ir sunaikino 8 klasės įrengimus.

LRKSA Direktorių Tarybos susirinkimo protokolas

SEKRETORIAUS RAPORTAS

(Tęsinys)

Sekantis diskusuotas reikalas buvo apribojimas amžiaus sveikatos patikrinimui. Jis remdamasis kitų apdraudos kompanijų patyrimais, siūlė tokią tvarką: priimti apdraudai asmenis be sveikatos tikrinimo iki 35 metų iki $5,000; nuo 36-40 m. — iki $3,000; nuo 41 iki 45 — iki $2,000. Dabartiniai įstatai nustato apdraudą iki $2,000 nuo 16 iki 45 metų amžiaus.

Lėšų Fondo sunkenybės buvo plačiai diskusuojamos su aktuaru. Mes stengėmės surasti būdus nugalėt sunkenybes ir kai kurios išeitys buvo numatytos. Raportas seks toliau.

Direktorių Taryba pereitam susirinkime priėmė Doubble Indemnity planą dėl jaunamečių, pradedant 5 metų amžiumi. Mes to neskelbėme mūsų organe, nes jeigu mes priimtume kitą naują planą, tik tada būtų padarytos didelės pastangos publikacijai.

Atsilankymas Harrisburge

Aš atlankiau Pennsylvanijos apdraudos departamentą Harrisburge susipažinti su kelių kitų fraternalinių organizacijų metiniais raportais, kad palyginti finansinę ir narystės veiklą su mūsų organizacijos. Tai buvo įdomus vizitas. Raportas seks vėliau.

Priedinės poseiminės mintys.

Pereitas seimas paliko kai kuriuos gražius įspūdžius. Visų pirmiausia prel. J.F. Baltusevičiaus kalba seime buvo taip įspūdinga, kad aš pasiūliau vykt Lietuvos Vyčių seiman ir pasakyt panašią kalbą. Išrodo, kad ir prez. Šimutis buvo sužavėtas, nes sugrįžęs prie savo reguliarių pareigų jis parašė labai puikų straips nį apie seimą, **Susivienijimo atsiekimus** duodant palyginimų su kitomis fraternalinėmis organizacijomis.

Prel. J.F. Baltusevičius prisiuntė man kopiją jo raporto pasiųsto Kunigų Vienybės seimui apie Susivienijimo dvasios vado pareigas. Aš manau, kad tai yra puikus raportas. Jis atkreipė dėmesį į Susivienijimo atsiekimus ir kad jis yra nusipelnęs paramos.

Žurnalas "Lietuvių Dienos" seimo aprašymui užleido nemažai vietos.

ALT susirinkimas.

Metinis Amerikos Lietuvių Tarybos susirinkimas įvyko šeštadienį, rugsėjo 14-tą, Chicago, Ill. Susivienijimą atstovavo prez. Šimutis ir aš. Prel. J.F. Baltusevičius negalėjo dalyvauti, nes jo parapija rugsėjo 15-tą surengė jo 30 metų klebonavimo sukakties paminėjimo banketą.

Susirinkime tarp kitų reikalų buvo renkama valdyba ir L. Šimutis buvo išrinktas į egzekutyvį komitetą, o aš perrinktas iždo globėju. Išrodo, kad L. Šimutis, kaip Tarybos pirmininkas, laimėjo didelę pergalę užimdamas poziciją perorganizuoti Tarybą. Viskas parodo, kad jis turi pilną kontrolę ir kad veiklos centras operuoja daug geriau. Prel. Baltusevičius taipgi išrinktas Tarybon.

Įdomi susirinkimo dalis buvo skaitymas laikraščių raginančių tyrinėti ir rinkti faktus apie lietuvių veiklą. Tai tos pačios rūšies programa, kaip kad mes esame daugiau negu vienu atveju svarstę, bet vis atidedant į šalį. Susivienijimas galėjo užimti vadovystę šioje srityje. Dabar išrodo, kad šiam projektui skiriama daug svarbos.

Dalyvaujant tokiuose susirinkimuose prezidentui ir man išlaidas padengia ALT, kadangi mes esame viršininkais.

Turtas

Bendri Susivienijimo turtai artėja prie $2,800,000. Praktiškai visas turtas yra investuotas į pirmus mortgečius ar real estate, US vyriausybės, Corporate ir Industrial bonus. Maža suma yra investuota į centro įstaigos namą ir maža suma į Savings and Loan Accounts and Check Accounts. Susivienijimas neturi kito real estate, išskiriant centro įstaigos namą. 80 proc. investmentų yra aukštos rūšies bonuose — top two ratings — ir virš 98 proc. top three rating kategorijose. Tas aiškiai parodo, kad Susivienijimas yra padaręs puikios kokybės investmentus. Investmentai yra daromi Egzekutyvio komiteto pagal mano rekomendacijas.

Metiniam susirinkime buvo raportuota apie patenkinančias palūkanas, kurias Susivienijimas gauna už savo bendrus turtus. Vienok išrodo, kad ne visiems yra žinoma, kaip investmentai yra daromi. Mes neturim kasieriaus arba egzekutyvių viceprezidentų paskirtų investmentus daryti, taip pat Susivienijimas apseina be investmentų patarėjų, patarnavimų, kitais žodžiais-sakant, Susivienijimas niekam nemoka už patarimų patarnavimą. Kaip tas atliekama? Pavyzdin, rugsėjo mėnesį Susivienijimas nupirko 5M Indiana Michigan Electric Bonds and 20M Southern Bell Telephone Bonds. Originalinė pasiūlos kaina buvo 100.75, betgi bondai buvo nupirkti už 99.50, skirtumas 1.25 per 100 dol. Reiškia, perkant 5M bonai buvo nupirkti sutaupant 62.50, kas padidino pelną nuo 4.33 proc. iki 4.40 pr. The Southern Bell Telephone Bonds originalinė pasiūla buvo 101.25, jie buvo nupirkti už 99.50-sutaupymas 1.75 per 100. Perkant 20M, sutaupymas siekia $350, vertė pakyla iki 4.40 proc. vieton 4.31 procentų. Tuo būdu abiejų pirkimas Susivienijimui sutaupo 412.50 dol., plius padidėjusias palūkanas.

Mes pirmiausia tiriame, kaip bonai yra sutinkami rinkoje. Šį reikalą priseina reguliariai sekti ir taip komitetas metų laikotarpy pirkdamas ir parduodamas bonus yra uždirbęs ir sutaupęs, kad iš to būtų galima padengti žymią dalį sekretoriaus algos.

Dar noriu pastebėti, kad per pirmąjį šių metų pusmetį Susivienijimo turtai padidėjo $35,372.44. Pažymėtina, kad tas buvo atsiekta neatsižiūrint į faktą, kad mūsų narystė mažėja, o ne didėja.

Išvados.

Po seimų paprastai pasiunčiami laiškai visų kuopų sekretoriams ir pirmininkams apie seimo darbus, konstitucijos ir įstatų permainas; tokių laiškų kopijas jūs gavote.

Dar vieną dalyką noriu jums priminti, kad aš turiu atlikti daug vertimų iš lietuvių į anglų kalbą. Visų susirinkimų oficialūs protokolai, įnimant seiminius, turi būt anglų kalboje.

Planavimai ir rekomendacijos kaip padidinti veiklą yra puikūs dalykai, vienok jeigu tuo nesidomima — visas planavimas ir rekomendacijos nueina niekais. Mes turime atsižvelgti į problemas. Jau laikas mums augti. Kai kas mano, kad jei Susivienijimas turi pinigų, tai tuo galima ir tenkintis. Tadgi perdaug yra indiferentiškumo kas link supratimo mūsų obligacijų svarbos. Turėtų būt norų veikti. Mes turime atlikti **auklėjamąjį** darbą.

Jei narystės srityje nebus greito pagerėjimo, kaip to paseka, Susivienijimo reikalų lėta likvidacija tęsis toliau, organizacija menkės. Ar aš galiu aiškiau pasakyti?

Šiuose komentaruose aš pasisakiau griežčiau, negu bile kuriuo kitu laiku. Vienok neįsivaizduokime, kad aš nebuvau nuoširdus visuose mano praeituose raportuose. Tą gali parodyti protokolai, kad aš visais laikais nurodydavau narystės stovį, finansų augimą ir rekomendavau planus veiklai. Tas ypatingai padaryta metiniuose susirinkimuose, kuriuose aš atkreipdavau dėmesį į skaitlines metiniam raporte, kaip į krypti ir augimą, taipgi tvirtumą ir įvertinimą. Aš visuomet buvau sąžiningas ir labai jautrus kas link mano pareigų, o ypatingai susirūpinęs dėl narystės mažėjimo.

Toliau sekretorius paaiškino, kad reikale finansinio raporto už pirmuosius šių metų šešis mėnesius, kad jis nėra paruoštas, kadangi kiekvienas Direktorių Tarybos narys gauna mėnesinius raportus apie įvairių fondų pajamas, išlaidas ir balansus.

Seka turtų ir atsakomybių raportas sulig 1963 metų birželio 30.

ASSETS AND LIABILITIES

JUNE 30, 1963

	Assets	Liabilities
Bonds Owned — Mortuary	1,621,552.59	
Bonds Owned — Disability	75,476.79	
Bonds Owned — Juvenile	95,819.67	
Stock Owned — Adults	8,210.66	
Mortgages — Conventional	491,716.98	
Mortgages — F.H.A.	71,819.70	
Mortgages — V. A.	239,602.47	
Real Estate Owned — Home Office	41,784.27	
Certificate Loans — Adults	10,460.67	
Cash in Bank — Adults	37,422.48	
Cash in Bank — Juvenile	20,662.11	
Furniture and Fixtures	4,044.00	
Mortuary Fund		2,505,642.46
Juvenile Fund		111,872.46
Disability Fund		78,444.58
Welfare Fund		2,428.04
Delegates Fund		8,559.19
Youth Fund		13,102.43
Expense Fund (Deficit)		1,476.77
	2,718,572.39	2,718.572.39

Wm. T. Kvetkas, sekretorius

Prel. J.F. Baltusevičius pasiūlė sekretoriaus raportą priimt, Mrs. Donar parėmė. Pasiūlymas priimtas vienbalsiai.

Prez. kviečia raportuoti iždininką.

IŽDININKO RAPORTAS

JANUARY TO JUNE, 1963

Balance as of January 1, 1963		$ 61,269.18
Receipts:	$238,696.51	238,696.51
		$299,965.69
Disbursements:		
First National Bank, Wilkes-Barre, Pa.	$ 6,544.45	
Miners Savings Bank, Pittston, Pa.	78,918.36	
Wyoming National Bank, Wilkes-Barre, Pa.	156,301.27	
Charges: Returned Checks	117.02	241,881.10
Balance		$ 58,084.59
First National Bank, Wilkes-Barre, Pa.		
Balance as of January 1, 1963		$ 28,171.89
Receipts:	$194,444.05	194,444.05
Disbursements:	$ 6,544.45	222,615.94
Transferred to Miners Sav. Bank, Pittston, Pa.	65,000.00	
Transferred to Wyoming Nat'l. Bank, W-B, Pa.	95,000.00	
Charges: Returned Checks	117.02	166,661.47
Cash Balance		$ 55,954.47
Outstanding Checks		421.75
Balance of Bank Statement		$ 56,376.22
Miners Savings Bank, Pittston, Pa.		
Balance as of January 1, 1963		$ 11,862.25
Tarnsferred from First Nat'l. Bank, W-B, Pa.	$ 65,000.00	65,000.00
		$ 76,862.25
Disbursements:	$ 78,918.36	78,918.36
Cash Balance		$ 2,056.11
Outstanding Checks		5,902.45
Balance of Bank Statement		$ 3,846.34
Wyoming National Bank, Wilkes-Barre, Pa.		
Balance as of January 1, 1963		$ 21,235.04
Receipts:	$ 44,252.46	
Transferred from First Nat'l. Bank, W-B, Pa.	95,000.00	139,252.46
		$160,487.50
Disbursements:	$156,301.27	156,301.27
Cash Balance		$ 4,186.23
Outstanding Checks		5,956.25
Balance of Bank Statement		$ 10,142.48

SUMMARY

First National Bank, Wilkes-Barre, Pa.	$ 55,954.47
Miners Savings Bank, Pittston, Pa.	2,056.11
Wyoming National Bank, Wilkes-Barre, Pa.	4,186.23
Total Cash Balance, June 30, 1963	$ 58,084.59

July 30, 1963

Respectfully submitted,

Petėr J. Karazusky, Treas.

Dr. Krikščiūnas pasiūlė iždininko raportą priimt, dr. Šimaitis parėmė. Pasiūlymas priimtas vienbalsiai.

Prez. kviečia raportuoti iždo globėjus.

Iždo globėja Leokadija Donar perskaitė raportą pasirašytą Vinco Abromaičio ir jos.

IŽDO GLOBĖJŲ RAPORTAS

September 30, 1963

To the Board of Directors of the
Lithuanian Roman Catholic Alliance of America

In compliance with the duties assigned to the Trustees by the Constitution and By-Laws, we met at the Home Office two days prior to this meeting for an examination of the Supreme Secretary's and Treasurer's records covering the period from January 1, 1963, to June 30, 1963.

We examined, in detail, all orders issued for payment by the Home Office and found them in agreement with the cancelled checks. The amounts on the checks agreed with the Home Office Ledger. Our list of outstanding checks corresponds with the Treasurer's records.

Income receipts were checked against Home Office and Treasurer's Ledger Books and found to be correct.

With all of the balance verified, our conclusion corresponds with the Secretary's and Treasurer's records.

Cash Balance as of January 1, 1963		$ 61,269.18
INCOME:		
January	$46,174.29	
February	35,123.72	
March	43,929.64	
April	31,802.84	
May	44,328.37	
June	37,337.65	238,696.51
		$299,965.69
DISBURSEMENTS:		
January	$47,363.21	
February	63,324.73	
March	43,483.96	
April	21,958.40	
May	33,942.21	
June	31,808.59	241,881.10
CASH BALANCE as of June 30, 1963		$ 58,084.59

Above cash balance was verified against bank statements.

We also checked the Mortgage Loan Record for payments and found all payments durrent with none in default.

Finally, we examined "Garsas" receipts and disbursements ledgers. Balance as shown on "Garsas" report agrees with the Bank Statements.

This concluded our examination for this meeting.

Respectfully submitted,

William Abromitis, Trustee
Leocadia Donarovich, Trustee

J.B. Laučka pasiūlė iždo globėjų raportą priimt, dr. Šimaitis parėmė. Pasiūlymas priimtas vienbalsiai.

Toliau prez. kviečia raportuoti daktarą kvotėją.

DAKTARO KVOTĖJO RAPORTAS.

LRKSA Direktorių Tarybos nariai,

Mano raportas apima peržiūrėjimą sirgimų blankų ir naujų narių aplikacinių blankų nuo 1963 m. sausio 1 d. iki 1963 m. liepos 1 d. Aš taipgi turėjau šiek tiek susirašinėjimo minėtu laikotarpiu.

Peržiūrėtų blankų skaitlinės taip išrodo:

	Sirgimų	*Naujų apl.*	*Viso*
Sausio	37	8	45
Vasario	39	3	42
Kovo	41	8	49
Balandžio	26	1	27
Gegužės	45	2	47
Birželio	28	16	44
Viso	216	38	254

William Christian, M.D., Daktaras Kvotėjas

J.P. Karašauskas pasiūlė daktaro kvotėjo raportą priimt, J.B. Laučka parėmė. Pasiūlymas priimtas vienbalsiai.

Dr. Šimaitis atsiprašė dėl neparuošimo raporto, paaiškindamas, kad jis neseniai išrinktas ir naturaliai neturi ką raportuoti. Jis pirmu kartu dalyvauja susirinkime ir su malonumu pareiškęs, kad jis yra labai suinteresuotas naryste.

Jis taipgi raportavo, kad chicagiečiai svarsto įsteigimą narystės vajaus centro. Dr. Šimaitis padėkojo visiems už išrinkimą seime ir už gautą paramą.

P. J. Karašauskas pasiūlė direktoriaus Šimaičio žodinį raportą priimt, J.B. Laučka parėmė. Pasiūlymas priimtas vienbalsiai.

Direktorių Tarybos narių raportams užsibaigus, prezidentas pakvietė raportuoti "Garso" redaktorių managerį.

REDAKTORIAUS MANAGERIO RAPORTAS

Pirmiausia finansinės apyskaitos už pirmąjį 1963 metų pusmetį.

JANUARY 1, TO JUNE 30, 1963

INCOME:	
Official Publication	$4,602.00
Advertising	119.95
Printing	12.20
Subscriptions	28.60
Books	38.75
Total	$4,801.50
DISBURSEMENTS:	
Printing *Garsas*	$1,380.00
Advertising	5.00

(Tęsinys 6-tame puslapyje)

ĮSIGYKITE LRKSA ISTORIJĄ!

Kiekvienas sąmoningas lietuvis, kuriam rūpi susipažinti su mūsų pirmųjų ateivių vargais ir rūpesčiais, su pirmųjų draugijų, organizacijų ir parapijų steigimu, su mūsų Susivienijimo praeičia, darbais ir nuopelnais religinėje, fraternalinėje, tautinėje ir kultūrinėje srityse, turėtų įsigyti

dr. Antano Kučo parašytą

LIET. ROMOS KATALIKŲ SUSIVIENIJIMO ISTORIJĄ

Kaina $3.00

Užsisakant kreipkitės į

P.O. Box 32 (71-73 S. Washington St.), Wilkes-Barre, Pa.

A.a. kun. Kazimieras RAKAUSKAS

NEW PHILADELPHIA, PA. Lapkričio 28 d., 1963 m., po gana ilgos ligos mirė kunigas Kazimieras Rakauskas, Šv. Jėzaus Širdies lietuvių parapijos administratorius, New Philadelphia, Pa., sulaukęs 57 metų amžiaus. Jis šioje parapijoje išbuvo vienuoliką metų.

Gruodžio trečią dieną, iškilmingas šventas Mišias aukojo Schuylkill apskrities dekanas, prelatas John E. Boyle. Jam asistavo kunigas Juozas Gaudinskas ir kunigas Antanas Wassel-Vasiliauskas. Pamokslą, lietuviškai ir angliškai, pasakė kunigas Kazimieras Klevinskas, Šv. Pranciškaus, Minersville, Pa., parapijos klebonas.

Mišiose dalyvavo Allentown diecezijos generalis vikaras, prelatas Leo Fink, iš Allentown, ir kancleris kun. D. B. Thompson, 12 prelatų ir 110 kunigų. Kunigų choras, vadovaujant kun. Angelo A. della Picca, giedojo Mišias. Žmonių buvo pilnutėlė bažnyčia.

Po Mišių, kūną palaidoti išlydėjo į DuBois, Pa., kur kunigas Kazimieras Rakauskas buvo palaidotas savo tėvų kapuose. Palydovais į Du Bois, Pa., buvo kunigai J.A. Karalius, J. A. Neverauskas, Andrius Degutis ir Jonas Lukšys.

Gruodžio ketvirtą dieną antras iškilmingas Mišias Šv. Juozapo lietuvių bažnyčioje, Du Bois, Pa., aukojo prelatas Mykolas Urbonas, Šv. Juozapo parapijos klebonas. Prie asistos buvo kunigas Juozas A. Neverauskas ir kunigas Jonas S. Lukšys. Pamokslą angliškai pasakė prelatas Mykolas Urbonas. Mišiose dalyvavo dešimt kunigų ir pilna bažnyčia žmonių.

Kunigas Kazimieras Rakauskas gimė Du Bois, Pa., baigė Šv. Bonaventūro kolegiją, N. Y., ir Šv. Karolio seminariją, Overbrook, Pa. Šventimus apturėjo iš kardinolo Dennis Dougherty, Šv. Patriko katedroje, gegužės 22 d., 1937 metais.

A.J.K.

LRKSA kuopų veikla

NEWARK, N.J. 19 kuopos metiniam susirinkime išrinkta šio sąstato valdyba 1964 metams: pirmininkė — Ona Barkauskienė, vicepirmininkė — JulėJasukaitienė, sekretorius — V. Lukas, 244 Van Buren str., Newark 5, N.J.; iždininkė — Ona Grimalauskienė. Kuopos susirinkimai bus laikomi įprasta tvarka — kiekvieną mėnesį antrą sekmadienį, tuoj po sumos (12 val.), 180-2 New York Ave., Newark.

V. Lukas, sekretorius

ANSONIA, CONN. 32 kuopos valdyba 1964 metams: pirmininkas — Vladas Višniauskas, sekretorius — K. Loda, 211 Wakelee Ave., Ansonia, 06401; iždininkas — Pranas A. Loda. Susirinkimai 1964 m. bus laikomi ta pačia tvarka — kas mėnuo antrą sekmadienį, tuoj po sumos, šv. Antano parapijos svetainėje. **K. Loda,** sekr.

LUZERNE, PA. 28 kuopos susirinkimai 1964 m. bus laikomi kiekvieną mėnesį trečią sekmadienį po paskutinių Mišių šv. Onos parapijos svetainėje (ikšiol susirinkimai buvo laikomi "Bill's and Frank's Cafe patalpose). Nariai, malonėkite įsidėmėti permainą ir dalyvaukite susirinkime.

Tillie Machinist, sekr.

DETROIT, MICH. 230 kuopos valdyba 1964 metams užtvirtinta ta pati. Susirinkimai bus laikomi ta pačia tvarka — kas mėnuo pirmą sekmadienį po paskutinių Mišių šv. Petro parapijos svetainėje.

V. Bekampis, sekr.

D. Tarybos susirinkimo protokolas

(Tęsinys iš 5-tojo puslapio)

Editor's Salary	2.197.57	
Bookkeeper	180.00	
Books	20.00	
Social Security	192.86	
Withholding Tax	366.00	
Printing	18.00	
Cuts	32.21	
Postage for Mailing *Garsas*	65.50	
Bank Service Charge	6.63	
Total	$4.463.77	
Bank Balance, January 1, 1963		$ 158.34
Income for 6 months		4.801.50
Total		4.959.84
Disbursement for 6 months		4.463.77
Bank Balance, June 30, 1963		$ 496.07

Apyskaitos parodo, kad 1963 m. birželio 30 balansas yra 496.07 doleriai.

Toks balansas leidžia galvoti apie įsigijimą nuosavų formų (chases) "Garso" spausdinimui. Apie šį reikalą esu užsiminęs ankstesniuose raportuose. Dalykas tame, kad perkeliant "Garso" spausdinimą į Tėvų Pranciškonų spaustuvę, nugabenom senas formas, kurios "Darbininko" spaustuvės presui pasirodė netinkamos — perdidelės. Be to, tos formos labai senos, išdėvėtos, o kai kurios sulankstytos. Spaustuvės vedėjas sutiko laikinai leisti vartoti "Darbininko" formas, nors tas sudaro jų darbininkam daug ekstra darbo. Pirm sudarant "Garso" formas turi viską — skelbimus, nuolatines antraštes išimti, o užbaigus "Garso" spausdinimą viską vėl gražinti į vietą. Keliais atvejais kalbėjau su spaustuvės vedėju, gavom informacijų apie naujų formų kainą, kuri su priedais siekia apie 500 dolerių.

Taupant fondą formų įgijimui, iš pašto gautas naujas reikalavimas įvesti taip vadinamą "Zip Code". Tas reiškia, kad prie kiekvieno adreso turi būt prijungtos atitinkamos naujos sistemos numeris. Tas reikalavimas pamažu vykdomas. Du metai atgal, irgi pagal pašto reikalavimą, perėjimas į švininių lentelių (plates) sistemą "Garsui" atsiėjo 337.05. Kiek atsieis naujos sistemos pravedimas — tuo tarpu nežinia.

Spaustuvės padėtis, jos inventorius ir rekomendacijos buvo paduotos mano seiminiam raporte išspausdintam raportų knygoje. Kaip žinote, spaustuvės reikalu rekomendaciją seimas priėmė, pavedant Direktorių Tarybos nuožiūrai.

LRKSA 62 seimo protokolą stengiausi išleisti "Garse" prieš šį Direktorių Tarybos susirinkimą, kad visi jos nariai turėtų progą geriau susipažinti su pereito seimo svarstymais ir nutarimais.

Kaip L. Vyčių garbės narys, sveikindamas jubiliejinio seimo proga kviečiau ir raginau, atsilyginant už finansinę paramą, apsidraudimo atžvilgiu laikyt Susivienijimą pirmoje vietoje, įsirašyti narystėn ir agituoti kitus įsirašyti.

Matas Zujus, redaktorius-manageris

Prel. J.F. Baltusevičius pasiūlė redaktoriaus managerio raportą priimti, P.J. Karašauskas parėmė. Pasiūlymas priimtas.

Prezidentas paskelbė 19 minučių pertrauką.

Atnaujinus sesiją, prezidentas pakvietė raportuoti Egzekutyvi komitetą, kurio raportą perskaitė prel. J.F. Baltusevičius.

REPORT OF EXECUTIVE COMMITTEE

The functions of the Executive Committee are primarily related to the supervision of investing the funds of the Alliance. Other assignments have been made from time to time by the Board of Directors to the Committee, and there have been reasons for emergency meetings.

This year the Committee was faced with some problems; such as, the foreclosure of a mortgage that involved quite a sum of money. There was considerable interest and spirited bidding for the property at the sheriff sale. The Alliance received the balance due on the mortgage plus interest to the date of the sale and the return of all expenses involved.

It was also necessary for Mr. Mack to send letters to another mortgagor, but this one is making an effort to bring payments up to date.

The Home Office was fortunate in making settlement with several lodge secretaries indebted to the Alliance.

We deeply regret to report that the lodge holding the position of No. 1 in the Alliance had to be liquidated and the members were assigned to two other lodges in the same community. Also, Lodges 118 and 187 have been merged with Lodge 31.

Mrs. Donar pasiūlė Egzekutyvio komiteto raportą priimt, dr. Šimaitis parėmė. Pasiūlymas priimtas vienbalsiai.

POMIRTINIU REIKALAVIMAI.

Sekretorius pareiškė, kad sutaupymui Tarybai laiko, pereitą savaitę jis turėjo konferenciją su adv. Mack apsvarstyti kelis reikalavimus beneficijų išmokėjimui. Reikalai surišti su legališkais techniškumais. Kaip iliustracijai, šeimos nariui buvo patarta gauti globėją dėl pašalpgavio, kurs yra nekompetentiškas. Kitu atveju pranešimas apie mirimą buvo gautas, betgi atitinkamo reikalavimo arba mirties certifikato negauta. Laiškai buvo pasiųsti kiekvienu reikalu.

Dvi išimtys svarstymui šiame susirinkime yra:

Narys mirė 1959 metais ir čekis buvo išduotas išvardintam pašalpgaviui. Betgi pašalpgavis mirė pirmiau už narį apie ką centro įstaiga sužinojo, kai jo čekis buvo išduotas ir tas čekis buvo sugrąžintas centro įstaigai. Kitų gyvų artimųjų nėra, išskiriant mirusio pašalpgavio žmoną. Ji keliais atvejais darė pastangas iškolektuoti pomirtinę ir jai buvo paaiškintos sąlygos, kurias ji turėjo išpildyti. Ikšiol tas nepadaryta, tadgi sekretorius rekomendavo, kad čekis butų redepozituotas Susivienijimo apdraudos fondan ir jis būtų išmokėtas, kuomet atitinkami administratyviniai dokumentai bus gauti.

P. J. Karašauskas pasiūlė čekį depozituoti, Mrs. Donar parėmė. Pasiūlymas priimtas vienbalsiai.

Čia pat dr. Šimaitis teiraujasi apie reikalavimą padarytą iš jo kuopos, kurios pirmininku jis yra. Sekretorius Kvetkas paaiškino, kad šis reikalavimas bus Tarybos diskusuojamas. Kadangi dr. Šimaitis buvo laukiamas Tarybos susirinkime, tai tolimesnis laiškų rašymas buvo sulaikytas ir reikalas gali būti diskusuojamas atvirai. Mirusi yra Ona Vaiciekauskienė, 160 kp .narė, Chicago.

Apsvarščius, padaryta rekomendacija reikalą pavesti dr. Šimaičiui ir patariant kontaktuoti reikalautoją Mrs. Aleną Glezikas. Buvo pranešta, kad Mrs. Glezikas sutinkanti reikalą pervesti savo dukteriai. Dr. Šimaičiui pavesta tartis, kad Mrs. Glezikas išpildytų atitinkamą raštą, kurs leistų Susivienijimui reikalavimą išmokėti jos dukteriai, kuri buvo atsitiktina (contingent) pašalpgavė tuo laiku, kuomet originalis pašalpgavis buvo nurodytas.

Prezidentas paskelbė pertrauką pietums.

ANTROJI SESIJA.

Antrąją Direktorių Tarybos sesiją prez. Šimutis atidarė 1.20 P. M., dalyvaujant visiems viršininkams ir direktoriams, kaip ir pirmoje sesijoje.

Pirmuoju biznio punktu prezidentas kviečia svarstyti neišmokėtus sirgimų reikalavimus. Sekretorius pareiškė, kad šiuo laiku nėra neišmokėtų sirgimų reikalavimų. Tiktai vienas reikalavimas svarstymui šiame susirinkime yra padarytas Mrs. Anna Kerspila, 90 kp. narės, Hazelton, Pa. Vienintėlis jos reikalavimas iš mokėti sirgimo beneficijas buvo išpildytas ir datuotas 1956, gegužės 16-tą už ligoninės išlaidas, už hospitalizaciją 1956 metų balandžio mėn. Tuo būdu reikalavimas yra virš 7 metų senumo ir sekretorius pareiškė, kad atsakant jis priminęs, kad įstatai yra gana palankūs, betgi apriboja raportavimą sirgimo vienų metų laikotarpiu nuo sirgimo pradžios arba nelaimingo atsitikimo pradžios. Kadangi reikalas yra toli už apribojimų, reikalavimas buvo atmestas.

Sekretorius paaiškino, kad daug susirašinėjimų turėjo su Jonu Mockevičium, 243 kp. sekretoriūm, Amsterdam, N. Y. Susirašinėjimas galutinai parodė aktualius kuopos narės Konstancijos Mikalaitienės pageidavimus. Ji buvo Pašalpos skyriaus narė nuo 1927 m. ir niekuomet neėmė iš to skyriaus mokėjimų. Tai yra nepaprastas dalykas ir ta narė dabar yra 81 metų amžiaus. Ji reikalavo sugražinti pinigus sumokėtus nuo 1927 metų į Pašalpos skyrių. Nuspręsta, kad Taryba neturi autoriteto tokį reikalavimą patenkinti. Narė buvo laiminga turėdama tokią puikią sveikatą bene visą savo amžį. Tadgi sekretoriui pavesta parašyt laiška su sveikinimu dėl tokios laimės.

Sekančiu biznio punktu prezidentas kviečia svarstyti seimo pavestą direktoriams reikalą — išversti konstituciją ir įstatus lietuvių kalbon. Matas Zujus diskusijų eigoje paaiškino, kad jis dalį konstitucijos ir įstatų yra lietuvių kalbon išvertęs. Vienok jis darbą pertraukė, kadangi anais laikais nauja konstitucija ir įstatai nebuvo bilnai užgirti visų apdraudos departamentų valstybėse, kuriose Susivienijimas turi teisę daryti biznį. Pirma negu galutinas užgyrimas buvo suteiktas, departamentai buvo pateikę eilę sugestijonuojamų pataisų. M. Zujus buvo paklaustas — ar jis apsiimtų šį darbą atlikti. Jam atsakius teigiamai, J. B. Laučka pasiūlė pavesti konstitucijos ir įstatų vertimą lietuvių kalbon redaktoriui Matui Zujui, dr. Šimaitis parėmė. Pasiūlymas priimtas vienbalsiai.

Toliau buvo sugestijonuota, kad lietuvių vertime būtų įtrauktas paragrafas paaiškinantis, kad konstitucijos ir įstatų vertimas atliekamas narių patogumui ir išspausdinimui oficialiam organe "Garse". Vienok prieš spausdinant "Garse" ir knygos formoje vertimo kopija turi būt įteikta kiekvienam Direktorių Tarybos nariui peržiūrėjimui. Galutiną užgyrimo darbą atliks komisija sudaryta iš J.B. Laučkos, dr. Šimaičio ir V.T. Kvetko. Dar toliau sugestijonuota, kad vertimo darbas būtų atliktas prieš metinį Direktorių Tarybos susirinkimmą.

PALYGINIMŲ KNYGELĖ

Išsireikšta, kad Susivienijimo ir kitų apdraudos organizacijų palyginimų knygelės išleidimas būtų neetiškas dalykas ir Susivienijimas būtų apkaltintas blogu elgesiu; būtų nepraktiška, kadangi apimtų perdaug apdraudos planų.

AUKOS

Toliau nuomonės pareikštos dėl aukų seimo paskirtų "Ateičiai", "Eglutei" ir "Vyčiui". Sutarta, kad pasiūlymo intencija buvus, kad minėtų žurnalų vedėjai turėtų užleisti bent po vieną puslapį kiekvienos laidos Susivienijimo idealų skleidimui.

J. B. Laučka pasiūlė įvykdint seimo direktyvas su aukščiau apibudintu supratimu, dr. Krkkščiūnas parėmė.

Prie klausimo, dr. Šimaitis pasiūlė priedą, kad būtų paruošta serija iš penkių straipsnių kiekvieną antrą mėnesį ir būtų pasiusta kiekvienam leidiniui kartu su $100 čekiu su kiekvienu straipsniu, J.B. Laučka parėmė. Pataisa buvo inkorporuota į originalinį pasiūlymą. Balsuojant pasiūlymas priimtas. Reikalą diskusuojant toliau, J.B. Laučka apsiėmė paruošti tekstą dėl "Ateities", dr. Šimaitis apsiėmė paruošti dėl "Eglutės"; Mrs. Donar apsiėmė paruošti pirmą tekstą dėl "Vyties".

Sekretorius Kvetkas raportavo, kad prisilaikant seimo direktyvos čekis buvo išduotas dėl Šiluvos koplyčios Šv. Marijos šventovėj, Washington, D.C. Čekis Lietuvių Fondui dar neišduotas, bet jis bus išrašytas be atidėliojimų.

NARYSTĖ

Diskusijos buvo atidarytos svarstyti būdus ir priemones prirašyti naujo biznio Susivienijimui. Prez. Šimutis pasiūlė pervesti iš Jaunimo fondo $6,000: $3000 panaudot narystės kampanijos direktoriaus nusamdymui, $2,000 publikacijai, į šią sumą įeitų paskyrimas pinigų trims jaunimo žurnalams, prisilaikant pereito seimo nutarimo, ir $1,000 dovanoms.

J.B. Laučka pasiūlė organizuoti individualias kuopas organizacijos viduje paskatint kitus asmenis stoti į Susivienijimą.

Sekr. Kvetkas pareiškė, kad jis atlikęs daug planavimo dėl šio susirinkimo kas liečia narystės vajų ir pasiūlė, kad Direktorių Taryba paskelbtų mokėjimą dividendo sąryšy su narystės vajumi. Toliau jis pasiūlė, kad su kiekvienu dividendo čekiu, siunčiamu kiekvienam nariui, būtų prijungta kartu laiškas ir kuponas dėl vertės grynais už pridavimą prospekto vardo, jeigu jis būtu priimtas narystėn. Jis parodė tokio kupono formą ir tekstą. Sekretorius ypatingai norėjo J.B. Laučkos ir dr. Šimaičio patarimo kas link teksto. Vajaus pradžia ir užbaigimas irgi buvo svarstoma.

Prel. J.F. Baltusevičius pasiūlė narystės vajų jaunimo įrašymo obalsiu pradėti 1963 m. lapkričio 1-mą, o užbaigti 1964 m. liepos 1-mą, taipgi paskirti $6,000 iš Jaunimo fondo nusamdyti direktorių, apmokėti skelbimus ir dovanoms; J.B. Laučka parėmė. Pasiūlymas priimtas vienbalsiai.

P. J. Karašauskas pasiūlė priimt Kvetkaus pasiūlytą planą — mokėti ekstra bonus už naujų narių įrašymą vajaus laiku ir kad tas bono certifikatas būtų pasiųstas su 1963 metų dividendo čekiu; dr. Krikščiūnas parėmė. Pasiūlymas priimtas vienbalsiai.

J. B. Laučka pasiūlė organizuoti individualias kuopas organizacijos viduje, prelatas Baltusevičius parėmė. Pasiūlymas priimtas vienbalsiai.

V.T. Kvetkas pasiūlė išrinkti vajaus komitetą sudarytą iš Jaunimo komisijos narių ir Egzekutyvio komiteto, P.J. Karašauskas parėmė. Pasiūlymas priimtas vienbalsiai.

Sekė diskusijos sudarymui publikacijos komisijos. Adv. T. Mack pasiūlė iš Direktorių Tarybos dr. Šimaitį, J.B. Laučką ir Leokadija Donar, taip pat redaktorių Matą Zujų ir Švietimo komisijos pirmininką Vladą Mingėlą; dr. Krikščiūnas parėmė. Pasiūlymas priimtas vienbalsiai.

Prel. J.F. Baltusevičius sukalbėjo maldą.

Prez. Šimutis antrąją sesiją uždarė 4:40 P.M.

TREČIOJI SESIJA

1963 spalio 1.

Trečiąją Direktorių Tarybos sesiją prez. Leonardas Šimutis atidarė 9:30 ryto.

Maldą sukalbėjo prel. J.F. Baltusevičius.

Dalyvauja visi Direktorių Traybos nariai kaip ir pirmesnėse sesijose, taipgi dalyvauja redaktorius M. Zujus.

Prezidentas kviečia skaityti pirmos ir antros sesijų protokolą. Sekr. Kvetkai perskaičius protokolą, dr. Krikščiūnas pasiūlė priimt, J.B. Laučka parėmė. Pasiūlymas priimtas vienbalsiai.

Susirinkiman atvyko Susivienijimo aktuaras Mr. Frank E. Gerry. Po introdukcijos, prez. Šimutis pakvietė V.T. Kvetką pirmininkauti laike aktuaro dalyvavimo. Po to V.T. Kvetkas paaiškino aktuaro dalyvavimo priežastis, kaip jos nurodytos darbo programoje.

Sekė klausimai ir atsakymai:

Naujas apdraudos planas: Apdraudos planas pagal naują komisijonierių mirtingumo lentelę; Life Paid Up at age 65 su mažesnėmis duoklių ratomis dėl moterų. Mr. Gerry paaiškino problemas surištas su tokiu planu, kurio užgyrimas remiasi labai griežtomis sąlygomis. Po daugybės klausimų ir atsakymų, galutinai buvo sutarta nemėgint gauti užgyrimą, kadangi Susivienijimas dabar turi endowment išmokamą nariui pasiekus 65 metų amžiaus.

2. **Sumažinimas duoklių seno amžiaus nariams:** Seimas pavedė Direktorių Tarybai ištirti galimybes sumažint iki pusės duokles nariams pasiekusiems 75 metus amžiaus ir ilgą periodą mokėjusiems duokles. Mr. Gerry atsakė, kad jis turėjęs patyrimus su tokiu planu su kitom dviem organizacijom. Tas reikalauja sudarymo rezervų dėl kiekvieno nario, kurs pasiekia tokio amžiaus ir tas rezervas imamas iš perviršiaus (surplus) fondo. Ši plano dalis nėra sunki, betgi apdraudos departamentai reikalauja, kad organizacija sudarytų rezervus dėl tų narių, kurie dar nėra pasiekę 75 metų amžiaus. Tas sudarė tom dviem orgznizacijom tam tikrų sunkenybių, nors paviršutiniai imant tas išrodo gražiu gestu nariams. Šiuo reikalu nuosprendžio neprieita ir bendrai sutarta, kad tai būtų nepraktiška. Čia pat buvo priminta, kad Direktorių Tarybos potvarkiu pagerbiami visi nariai pasiekę 85 metu amžiaus Kalėdų laiku kiekvienais metais. Priėmus tokį planą kiekvienam nariui kiekvienais metais suteikiama 10 dol. dovana.

Prezidentas paskelbė pertrauką pietums.

KETVIRTOJI SESIJA

Ketvirtąją sesiją prez. Šimutis atidarė 1:30 P.M. Dalyvauja visi Direktorių Tarybos nariai, kaip ir trečioje sesijoje.

3. **Dividendas:** Mr. Gerry pareiškė, kad kuomet jis 1961 metais paruošė lentelę dividendų išmokėjimui, tas buvo paruošta dėl penkių metų periodo. Tadgi sąryšy su paruošimu dividendų skalės bus labai mažai ekstra darbo. V.T. Kvetkas atkreipė dėmesį į New Yorko apdraudos komisijonieriaus raportą už 1961 metus ir pacitavo:

"Daugelis organizacijų tęsia krovimą perviršiaus fondų virš jų reikalaujamų legalių rezervų. Susidarymas tokių neproporcionaliai didelių perviršiaus fondų yra atviras rimtam klausimui — ar fraternalinei narystei yra teikiamas geriausias patarnavimas."

Čia pat Mr. Gerry paprašė Liet. Katalikų Susivienijimo metinio raporto sulig 1962 m. gruodžio 31. Jis nurodė, kad grynas (net) pelnas iš Susivienijimo operacijų 1962 metais siekė $60,147.63 ir galutinai pasisakė palankiai už mokėjimą dividendo, kadangi jis yra mokamas iš gryno pelno gaunamo iš operacijų. Jis pareiškė, kad "Susivienijimas turi labai puikius rezultatus su pelnu iš operacijų ir jis yra pajėgus mokėti dividendą".

Sekretorius Kvetkas pridavė rezoliuciją, kuri taipgi turi formulą dividendo mokėjimų vykdymui.

(Rezoliucija išspausdinta pereitam numery, puslapy 5-tam)

Prel. J.F. Baltusevičius pasiūlė rezoliuciją priimt, Mrs. Donar parėmė. Kas link klausimo dėl formulos — sekė diskusijos ir abejotini punktai buvo išaiškinti. Pasiūlymą balsuojant aštuoni pasisakė už; vienas nuo balsavimo susilaikė.

4. **Komisų ratos:** J.B. Laučka teiraujasi kas link restrikcijų sąryšy su komisų mokėjimu už naują biznį, kadangi V.T. Kvetkas skaitė iš New Yorko komisijonieriaus raporto, kad didelės orga-

(Tęsinys 7-tame puslapyje)

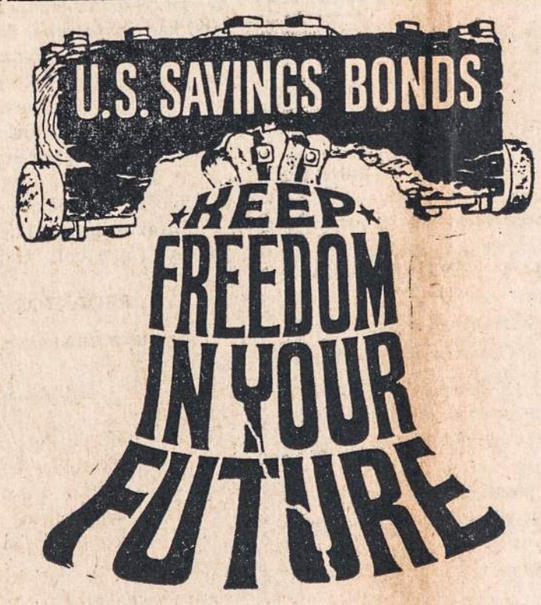

BUY AN EXTRA BOND NOW!

LRKSA
mirusieji nariai

A.A. KRISIUS TRAINAVIČIUS, 21 kp., gyv. 444 E. 6th str., So. Boston, Mass., mirė spalio 25, palaidotas spalio 28 su bažnytinėm iškilmėm New Calvary kapinėse.

A.A. KONSTANCIJA VALENTIENĖ, 77 kp., gyv. 84 Scott str., Swoyerville, Pa., mirė lapkričio 17-tą, palaidota lapkričio 20-tą iš Kingston'o šv. Marijos bažnyčios parapijos kapinėse, Pringle.

A.A. KUN. VILIUS PRANCŪZEVIČIUS, 222 kp. narys gyv. Holy Family Villa Lemont Park, Ill., mirė lapkričio 4 tą, palaidotas lapkričio 7-tą Šv. Kazimiero kapinėse, Chicago, Ill.

A.A. JUOZAS GULBINAS, 30 kp., gyv. 1635 Dorothy str., Scranton, Pa., mirė lapkričio 9-tą, palaidotas lapkričio 13-tą iš Šv. Juozapo bažnyčios parapijos kapinėse, Throop, Pa.

A.A. ONA PUČINSKIENĖ, 171 kp., gyv. 12420 Coleen str. Warren, Mich., mirė lapkričio 17-tą, palaidota lapkričio 21-mą su bažnytinėm iškilmėm Mt. Olivet kapinėse, Detroit, Mich.

A.A. PRANAS JATKAUSKAS, 115 kp., gyv. 653 20th Str., Brooklyn 18, N. Y. mirė gruodžio 1, palaidotas su bažnytinėm iškilmėm gruodžio 5-tą St. John's kapinėse, Queens, New York.

KAZIMIERAS STEPONAITIS, 109 kp., gyv. 55 Market str., New Britain, Conn., mirė spalio 28-tą; palaidotas gruodžio 2-rą su bažnytinėm iškilmėm St. Mary's kapinėse.

Mirė J. Tvaskienė

NORWOOD, MASS. Po ilgos ligos, sulaukusi 69 metų, gruodžio 3 dieną, 1963 metais, Jieva Tvaskienė (Sinkevičiūtė) apleido šį pasaulį.

Iškilmingai buvo palaidota gruodžio 5 dieną iš Šv. Jurgio lietuvių R.K. parapijos bažnyčios. 3 kunigai aukojo už jos vėlę šv. Mišias — prie didžiojo altoriaus klebonas kun. A. Abračinskas, prie šoninių altorių kiti du kunigai. Vargonais grojo ir giedojo vargonininkas V. Kamantauskas. Bažnyčioje dalyvavo parapijos seserys, daug žmonių ir daugelis palydėjo į Norwoodo Highland Kapines, kur paskutinę benedikciją suteikė vikaras kun. A. Klimas.

Velionė palaidota šale savo vyro kapo. Jos vyras Gasparas Tvaska mirė 1939 metais.

Velionė paliko dideliame nuliūdime dukterį Joaną — slaugę Šv. Elžbietos ligoninėje, Brighton, Mass.; sūnų Juozą, vedusį, gyveną Framingham, Mass.; seserį L. Patinskienę, brolį J. Sinkevičių ir kitus artimuosius čia, Amerikoje, ir Lietuvoje.

A. a. Jieva Tvaskienė priklausė prie šv. Jurgio parapijos ir prie daugelio katalikiškų organizacijų, draugijų: prie Moterų Sąjungos 27 kuopos ir buvo kelis metus jos pirmininkė, prie Lietuvių R.K. Susivienijimo 81 kuopos — buvo vicepirmininkė, prie ALRK Federacijos 10 skyriaus (vicepirmininkė), prie L.D.S. 3-čios kuopos, BALFO 22 skyriaus ir prie kitų draugijų ir jose daug veikė ir buvo jų valdybose.

Tad tos draugijos už jos vėlę užprašė Šv. Mišias ir daug žmonių lankėsi šermenyse, užprašė daug mišių ir gėlių. Velionės šeima ir artimieji jos atminčiai paaukojo mišioms gražią arnotą, kuri per šermenis buvo uždėta ant velionės karsto. Tai graži atmintis.

A.A. Jieva Tvaskienė buvo kilusi iš Vilniaus krašto, Dusmenų miestelio. Į Amerika atvyko 1912 metais. Susituokė su Gasparu Tvaska 1914 metais.

Reiškiu gilią užuojautą dukterei, sūnui ir kitiem artimiem liūdesio valandoje!

Gerasis Dievas tesuteikia jai amžiną ramybę. **Kaimietis**

D. Tarybos susirinkimo protokolas

(Pabaiga)

nizacijos moka komisus virš maksimumo už pirmus metus, kaip kad leidžiama daryti gyvybės apdraudos kompanijoms. Mr. Gerry paaiškino įstatus reguliuojančius komisų mokėjimą, kurie neliečia fraternalinių organizacijų, kaip tas liečia kompanijas.

J. B. Laučka pasiūlė pavesti Egzekutyviam komitetui autoritetą nustatyt komisų sumą už naują biznį, prel. J.F. Baltusevičius parėmė. Pasiūlymas priimtas.

Užbaigus reikalų svarstymą su aktuaru, sekė bendros diskusijos specifiškais klausimais iškeltais prel. J.F. Baltusevičiaus ir dr. Krikščiūno.

Mr. Gerry apleido susirinkimą.

Pirmininkas paskelbė 5 minučių pertrauką.

Po pertraukos atnaujintas narystės vajaus reikalų svarstymas.

Atkreiptas dėmesys į Mr. Gerry pastabas apie pardavimo (sales) organizacijos reikalingumą. Sekretorius raportavo, kad kiekviename naujų narių vajuje praeityje buvo daromas spaudimas kuopoms imtis darbo ir parduoti. Vienok visais laikais buvo manoma, kad generaliniai organizatoriai yra būtini pardavimo programą padaryti sekmingesne. Dėl šios priežasties sekretorius raportavęs, kad jis parašęs prez. Šimučiui, kad įdėtų dienrašty "Drauge" skelbimą pasiūlant poziciją reikalaujančią tam tikrų kvalifikacijų—žinojimą anglų ir lietuvių kalbų ir su patyrimu gyvybės apdraudos srityje. Mr. Šimutis raportavo, kad vienas aplikantas atsiliepęs. Sekretorius taipgi raportavo, kad centro įstaigoje gauta viena aplikacija atsiliepiant į skelbimą įdėtą "Darbininke" ir "Garse". Pastarasis aplikantas yra gerai žinomas keliems Direktorių Tarybos nariams. Sekretorius autorizuotas kontaktuoti aplikantą ir susitarti dėl susitikimo.

Dr. Šimaičio sugestija taipgi prisiminta, kurioje jis pasiūlė savo ofisą, kaip narystės kampanijos Chicagoje centrą, ir kad ši idėja turėtų būt praplėsta steigiant agentūras kitose lietuvių bendroumenėse.

Dr. Krikščiūnas pasiūlė užgirti tokį planą, prel. J.F. Baltusevičius parėmė. Pasiūlymas priimtas vienbalsiai.

Komisijų rinkimas

Kadangi ši yra nauja Direktorių Taryba, išrinkta pereitam seime, rinkimas komisijų buvo tvarkoje. J.B. Laučka pasiūlė išrinkti prel. J.F. Baltusevičių, V.T. Kvetką ir L. Šimutį toliau atstovauti Susivienijimą Amerikos Lietuvių Taryboje, dr. Šimaitis parėmė. Prie klausimo L. Šimutis nuoširdžiai padėkojo J. B. Laučkai už dėmesį ir pareiškė, kad jis turėjęs minty atsisakyti nuo Susivienijimo atstovavimo. Toliau tęsdamas jis pareiškė, kad "Aš atstovauju Susivienijimą nuo pat Tarybos įsteigimo ir visus tuos metus aš buvau jos pirmininku. Aš noriai darbavausi ir skyriau savo laiką minėtam ofisui ir buvau patenkintas darbuotis tam reikalui — Lietuvos laisvinimui. Jau laikas, kad aš užbaigčiau šį darbą ir išrodo geriausia išeitis, atsisakyti Susivienijimo atstovavimo. Reorganizavus Tarybos reikalus daugiau negu vieni metai atgal ir įsteigus naują ofisą visa tai reikalauja daug daugiau mano laiko. Kone kiekvieną dieną aš atlankau ofisą pasitarti su direktorium ir pasirašyti raštus. Darbas išrodo be pabaigos ir jo taip daug".

J. B. Laučka pareiškė, kad L. Šimutis garbingai tarnavo Tarybai nuo pat jos pradžios ir puikiai atliko darbą. Jis toliau pareiškė, kad "Aš manau, kad L. Šimutis turėtų pasilikti Susivienijimo atstovu, ypatingai šiuo laiku, kuomet visuotinis kongresas šaukiamas sekančiais metais". Ir kiti ragino L. Šimutį pasilikti ir jis galutinai sutiko priimti nominaciją. Balsuojant pasiūlymas buvo priimtas vienbalsiai.

Padaryta sugestija, kad jeigu pasitarimas su Mr. Davis — president of a Life, Health and Accident Insurance Advisory Service — bus sutartas dalyvaujant Katalikų Federacijos kongrese Chicagoje, prel. J.F. Baltusevičius ir V.T. Kvetkas turėtų vykti į Mr. Davis ofisą Wisconsin'e konferencijai.

Dr. Šimaitis priminė Tarybai, kad duoklės Katalikų Federacijai yra užsilikę nuo 1959 metų. V.T. Kvetkas pasiūlė užmokėti duokles už penkis metus sumoje 50 dol. Mrs. Donar parėmė. Pasiūlymas priimtas.

Sekretorius iškėlė klausimą kas link darbininkių algų. Padaryta sugestija šį reikalą pavesti Egzekutyviam komitetui pritaikint algas su kitų fraternalinių organizacijų turinčių ofisus Wilkes-Barre.

Sekr. Kvetkas rekomendavo, kad Susivienijimas užmokėtų $150 adv. Thomas E. Mack už jo legalinį patarimą Susivienijimui šiais metais, kaip kad raportuota anksčiau.

"Garsas"

"Garso" klausimu prezidentas pakvietė redaktorių pareikšti savo nuomonę. M. Zujus pareiškė, kad jis laikosi savo ankstesnių rekomendacijų ir rekomenduoja "Garsą" toliau spausdinti Brooklyne. Jis mano, kad neapsimoka leisti pinigus pataisyti seną lynotipe mašiną, o kas liečia kitą mašineriją, metalą ir kitas reikmenis, jis pareiškęs, kad jos turinčios labai mažą vertę.

J. B. Laučka pareiškė, kad jis manęs, kad sekretorius turės ką nors pasiūlyt, kaip jis tą supratęs iš sekretoriaus komentarų. Po to sekretorius grįžęs prie savo komentarų, kuriuose jis padaręs keletą patarimų dėl "Garso" turinio su tikslu padidinti didesnį susidomėjimą laikraščiu. Buvo pareikštos įvairios nuomonės kas link vertės Susivienijimui oficialaus laikraščio. Po to sekretorius pareiškė, kad jis manąs, kad dispozicija mašinerijos ir reikmenų sunaikys visą materialinį ryšį su oficialiniu organu pagal centro įstaigos lygį. Dėl tos priežasties jis manąs, kad mašinerija turėtų but pertvarkyta su pasitikėjimu atnaujinti laikraščio rinkimą centro įstaigos patalpose.

J. B. Laučka pasiūlė autorizuoti Egzekutyvį komitetą pertvarkyti mašinerijos ir įrengimų reikalą vienu ar kitu būdu geriausiai Susivienijimo naudai, dr. Šimaitis parėmė. Pasiūlymas priimtas vienbalsiai.

Diskusuojant nevartojamą dalį namo, kurią dabar užima "Garso" spaustuvė, Egzekutyviam komitetui taipgi pavesta nuspręsti ką padaryti su ta vieta. Kas liečia "Garso" problemas ateityje, vienbalsiai sutarta, kad komitetas iš Egzekutyvio komiteto ir M. Zujaus būtų paskirtas apsvarstyti ir paruošti raportą.

Prel. J.F. Baltusevičius pasiūlė ketvirtą sesiją baigti, o penktą pradėti spalio 2-rą 9:15 ryto, P.J. Karašauskas parėmė.

Prel. J.F. Baltusevičius sukalbėjo maldą.

Prez. Šimutis ketvirtąją sesiją uždarė 4:30 P.M.

PENKTOJI SESIJA
1963, spalio 2d.

Penktąją Direktorių Tarybos sesiją prez. Šimutis atidarė 9:30 ryto.

Dvasios vadui nedalyvaujant, maldą sukalbėjo Mrs. L. Donar.

Sesijoj dalyvauja visi Direktorių Tarybos nariai, kaip ir ankstesnėse sesijose, išskiriant prel. J.F. Baltusevičių.

Prezidentas pakvietė sekretorių perskaityti trečios ir ketvirtos sesijų protokolą. Sekr. Kvetkai perskaičius protokolą, dr. Šimaitis pasiūlė priimt, kaip skaitytas, dr. Krikščiūnas parėmė. Pasiūlymas priimtas vienbalsiai.

Laiškai ir prašymai

Sekretorius perskaitė laišką gautą iš vyskupo Vincento Brizgio pranešant apie gavimą aukos Šiluvos koplyčiai su pakvitavimu.

Skaitytas laiškas gautas nuo "Lietuvių Dienos" leidėjo prašant aukos suminėtam žurnalui. Sugestijonuota duoti "Lietuvių Dienoms" skelbimą narystės vajaus laiku.

Skaitytas laiškas gautas nuo Paulės Glugodienės prašant aukos Lietuvių Kultūrinio Darželio Clevelande leidiniui. Reikalas atidėtas toliau.

Skaitytas laiškas gautas nuo A.L.R.K. Federacijos Jaunimo Stovyklos direktorių tarybos prezidento dr. A. Damušio prašant paramos tolesniam stovyklos gerinimui. Padiskusavus, J.B. Laučka pasiūlė, kad Susivienijimas įstotų organizacijos narystėn įmokant reguliarią 100 dol. duoklę, sekr. V.T. Kvetkas parėmė. Pasiūlymas priimtas vienbalsiai.

Prez. Šimutis perskaitė laišką gauta nuo "Ateities" vedėjų ir Sheraton Cleveland Hotel managerio, taipgi iš Juliaus Kezenio — pereito seimo jaunimo programos direktoriaus.

Sekretoriaus pasiūlymas:

Sekretorius kviečiamas paaiškint darbotvarkėj įrašytą pasiūlymą. V.T. Kvetkas sugestijonavo, kad jis buvo pasirengęs tai užmiršti, bet reikalaujant paaiškinti ką jis turėjęs minty, jis paaiškino, kad tai yra Susivienijimo darbininkų pensijos reikalas. J.B. Laučka čia pat pareiškė, kad jis turėjęs tą pačią mintį seime, betgi ten dėl skubotumo jis idėjos neiškėlęs. Jis stipriai pasisakęs už padarymą ką nors dėl mūsų pačių darbininkų. Po to sekretorius priminė, kad 1957 metų Baltimorės seime Direktorių Taryba buvo autorizuota paruošti planą. Planas kurį jis turėjęs minty dėl saves Susivienijimui nieko nekainuotų. Be to, yra tiktai dvi darbininkės, kurios turėtų laukti sekančius kelis metus, kadangi jos nėra išdirbę užtektinai metų. Dr. Krikščiūnas pareiškė, kad pensijų planas turėtų apimti kitus Direktorių Tarybos narius. Adv. Mack taipgi stipriai pasisakė už tokį planą. Sekretorius instruktuotas kartu su aktuaru paruošti planą, kurį sutiktų užgirti iždo departamentas, ir jį priduoti sekančiam susirinkimui.

Naujas biznis

Sekretorius pranešė, kad keturi Pittsburg'o viešbučiai kontaktavo jį kas link 1966 metų seimo. Jis taipgi perskaitė laišką nuo Albinos Evaltienės apie jos kontaktus su viešbučių vedėjais; toliau jis paaiškino, kad ji asmeniai kontaktavo kitas kuopas ieškant jų kooperacijos seimo reikalais. Ji raportavo, kad sulaukusi padrąsinimų ir lauksianti instrukcijų iš Tarybos kas link viešbučio pasirinkimo. Mrs. Evaltienė asmeniai vieną iš jų rekomendavo.

Padiskusavus viešbučio reikalą, nuspręsta palikti seiminiam komitetui, kuris bus suorganizuotas Pittsburg'e.

J.B. Laučka pastebėjo, kad 1966 seimo laiku sueis 60 metų nuo Susivienijimo inkorporavimo Luzerne County, Pa. L. Šimutis taipgi pareiškė, kad tada Susivienijimui sueis 80 metų sukaktis.

Adv. Mack iškėlė klausimą apie Susivienijimo vardą, kurs esąs ilgas ir kalbėjo apie jo sutrumpinimą, kiti taipgi išsireiškė sugestijonuodami pavadinti Lietuvių Katalikų Susivienijimas. Reikalas paliktas svarstyti sekančiam Direktorių Tarybos susirinkime.

Kas liečia susirašinėjimą lietuvių kalba, sekretorius pareiškė, kad tokių reikalavimų yra nedaug, bet kada reikalinga M. Zujus noriai kooperuoja.

Sekretorius raportavo, kad jis prisileiko seimo pageidavimo siųsti svarbesnių susirašinėjimų kopijas ir kuopų pirmininkams.

J.B. Laučka teiraujasi ar Egzekutyvis komitetas laiko protokolus. Kuomet jam buvo paaiškinta, kad tai yra reikalavimas, tuomet jis paprašė, kad kiekvieno susirinkimo kopijos būtų pasiųstos Direktorių Tarybos nariams.

Darbotvarkei išsibaigus, prezidentas padėkojo Tarybos nariams už dalyvavimą ir kooperaciją, jo nuomone susirinkimas buvęs puikus ir po to jis padaręs kaikurių atliktų darbų apžvalgą.

Toliau L. Šimutis savo ir visos Tarybos narių vardu palinkėjęs viceprezidentui lapkričio 5-tą laimėti rinkimus Luzerne apskrities distrikto advokato vieton. Jis ragino viršininkus ir Luzerne apskrities narius atlikti viską, kad padėt adv. Mack laimėti rinkimuose. Adv. Mack padėkojo visiems už jų geriausiuslinkėjimus.

Perskaityti paskutinės dienos sesijų užrašai. Dr. Krikščiūnas pasiūlė užrašus priimt, P.J. Karašauskas parėmė.

Dvasios vadui nedalyvaujant, J.B. Laučka sukalbėjo maldą.

Prez. Šimutis susirinkimą uždarė 10:45 A.M.

WM. T. KVETKAS, sekretorius

METINIS LRKSA CONNECTICUT APSKRITIES SUSIRINKIMAS

NEW BRITAIN, CONN. Spalio 20 d. Šv. Andriejaus parapijos patalpose suvažiavo atstovai iš Hartfordo, Waterburio ir New Britaino.

Suvažiavimą atidarė vietinės kuopos pirmininkas K. Steponaitis, pakviesdamas kleboną kun. B. Gauronską sukalbėti maldą. Gerbiamas klebonas, sukalbėjęs maldą, sveikino visus susirinkusius, džiaugėsi matydamas daug pažįstamų veidų ir kad nepailsta dirbdami lietuvybei. Ragino ir toliau ištverningai darbuotis.

Po to apskrities pirmininkas A. Šimaitis sveikino suvažiavusius ir palinkėjęs sekmingos darbuotės siūlė suvažiavimui vesti išsirinkti pirmininką. O. Barkauskienė siūlė vadovavimą palikti senajam pirmininkui, o vieton neatvykusio vice pirmininko — A. Mičiūną. Susirinkimui pritarus, senoji valdyba užėmė prezidiumo vietas. "Garso" reporteriu išrinkti St. Šrupšas ir K. Marijošienė. Mandatus tikrinti — O. Barkauskienė ir O. Kaunietienė. Patikrinus rasta, kad viso yra 19-ka atstovų: 11 kp. Waterbury — Viktoras Veturys ir Elžbieta Viturys; 91 kp. — Ona Barkauskas ir Ona Šmotas; 89kp. Hartford — Antanas Šimaitis, Bolis Sitkus, Stasys Šrupšas, Vaclovas Balčiūnas, Juozas Leonaitis, Ona Kaunietis, Antanas Ustijanauskas, Andrius Pateckis; 109 kp. New Britain — Kazys Steponaitis, Adomas Sadauskas, Ona Junolienė, Antanas Mičiūnas, Kotryna Marijošienė, Izidorius Rulis. Kol atstovai buvo tikrinami, Ona Barkauskienė visus suvažiavime dalyvaujančius papuošė tautinėm juostelėm.

Valdybos pranešimai. Pirmininkas A. Šimaitis pranešė apie jo pastangas rengiant Hartforde pikniką rugsėjo mėnesį.

Sekretorė K. Marijošienė perskaitė pereito suvažiavimo protokolą, kuris buvo be pataisų priimtas.

Iždininkas B. Sitkus pranešė kasos stovį. Šiuo tarpu kasoje yra 349 dol. 86 cnt. Iždo globėjai patikrinę knygas patvirtino pranešimą. Organizatorius A. Ustijanauskas aiškinosi, kad nesupratęs gerai savo pareigų, kai apsiėmęs tą postą, jam turint savo biznį, neįmanomas narių verbavimas.

Po valdybos pranešimų A. Pateckis davė pikniko apyskaitą. Gryno pelno turėta 231.39, kurį paskirsčius apskritims ir kuopoms, liko 21.39 dol. darbininkams pavaišinti.

Toliau J. Leonaitis darė pranešimą iš seimo Clevelande. Kadangi buvo išsamūs pranešimai "Garse" ir visi jau buvo skaitę, tai suvažiavimas pasitenkino trumpu pranešimu. Daugeliui neaišku, kodėl "Garsas" leidžiamas tik vieną kartą į mėnesį, o ne du kart, kaip būdavo, jei esamos tokios didelės pajamos. Visi labai pageidautų matyti "Garsą" dažniau.

SUMANYMAI. Ilgai buvo svarstomas piknikų klausimas, ieškota naujų būdų iždo padidinimui, nes piknikai lyg jau išeina iš mados. Darbo labai daug, didelės išlaidos, o žmonių vis mažiau ir mažiau teatsilanko. Tačiau nieko naujo nesugalvojus, vėl nutarta rengti pikniką Waterbury, sutelkiant visas jėgas darban ir bandyti daryti ankščiau, kol dar neprasidėjęs maudymosi sezonas. Pasiūlyta data birželio mėn. 21 d. Bandysim.

K. Marijošienė prašė suvažiavimą svarstyti senelių poilsio namų Putname statybai paremti klausimą. Suvažiavimas labai nuoširdžiai parėmė iškeltą mintį ir nutarė pasiųsti 25 dol. auką.

Valdybos rinkimai. A. Mičiūnas siūlė palikti tą pačią valdybą, tik darinkti naują vicepirmininką, vieton atsisakiusio J. Burneckio. Visi vienbalsiai pritarė, gi vicepirm. išrinko A. Mičiūną. Taip pat buvo prašomas A. Ustijanauskas pasilikti organizatoriaus pareigose, nes kaip biznieriui tos pareigos geriausiai tinka. Sutiko. Tad naująją valdybą 1964-tiem metam sudaro: pirmininkas — A. Šimaitis, vicepirm. — A. Mičiūnas, sekretorė — K. Marijošienė, iždininkas — B. Sitkus, iždo globėjai — O. Kaunietienė ir V. Balčiūnas, organizatorius A. Ustijanauskas; dvasios vadas kun. E. Gureckas ir garbės dvasios vadas prel. J. Ambotas.

Vakarienė. Po ilgokai užtrukusio suvažiavimo, buvo malonu susėsti prie šiltais valgiais garuojančio stalo, kurį rūpestingai paruošė 109-tos kuopos narės. Pasistiprinus, šeimininkas K. Staponaitis iššaukė kiekvieną pasakyti po žodelį, kurie buvo nuoširdūs ir pilni jumoro. Greit prabėgo jauki valandėlė, lyg savoje jaukioje šeimoje.

Kitais metais numatytas suvažiavimas Waterbury šv. Juozapo parapijos patalpose.

Sekretorė K.M.

Statys modernius slaugymo namus Brockton'e

Šiomis dienomis iš d.g. Nukryžiuotojo Jėzaus Seserų Kongregacijos vyriausios motinos Cecilijos teko patirti, kad ateinantį pavasarį Brockton, Mass. bus pradėta statyti nauji, moderniški senukams gyventi ir juos slaugyti namai, kurie bus minėtos Kongregacijos nuosavybė. Dauguma kambarių bus skirti gyventi pavieniui, namas bus vieno aukščio, jo architektas skaitosi David Shields of Shields Inc., of Quincy. Šią statybą valdžia parems, duodama $280,000 paramą. Dabartinis čia esantis senukams gyventi namas — St. Joseph's Manor Nursing Home — yra susenęs, neturi visų reikalingų patogumų, ir gali sutalpinti tik apie 25 senukus. Naujasis galės sutalpinti 50 žmonių.

Ta pačia proga tenka pažymėti, kad pereitą vasarą čia Nukryžiuotojo Jėzaus Seserų Kongregacija pasistatė gražią koplyčią, kuri buvo būtinai reikalinga, nes daug metų seserys-vienuolės savo motiniškame name ir jų slaugomi senukai turėjo melstis požemyje.

Be šių minėtų dviejų statybų, truputis daugiau kaip metai, toji pat seselių kongregacija pasistatė naujus senukams slaugyti namus Elmhurst, Pa., kurie yra dviejų aukštų, gali sutalpinti apie 80 žmonių; viduje turi koplyčią, kapelionui gyventi patalpas, savo raštines, gydytojo kabinetą, patogią valgyklą, modernišką virtuvę ir visokius patogumus ir sandėlius. Šis namas kainuoja virš milijono dolerių ir jo statyba daugiausia rūpinosi prelatas J. F. Baltusevičius (Boll), Šv. Mykolo parapijos klebonas, Scranton, Pa.

Atlikti dideli statybos darbai, rodo Nukryžiuotojo Jėzaus Seserų Kongregacijos, kuriai vadovauja d.g. Motina Cecilija, didelę pažangą. Linkėtina, kad šį lietuviška kongregacija ir ateityje augtų savo gerais darbais, pašaukimų skaičium ir stiprėtų savo dvasia.

Kun. B.S. Danis (Zdanavičius)

Siaubingas sapnas

— Šianakt sapnavau baisų sapną, — sako atsibudusi žmona. — Įsivaizduok, buvau krautuvėje, kur buvo pilna gražių skrybėlių, bet neradau nė vieno veidrodžio.

Gražūs Kalėdų prisiminimai

NORWOOD, MASS. Kalėdose vieni kitus sveikina, siunčia linkėjimus ir dovanas. Bet yra gražiausia ir pagirtina, kai Kalėdose prisimena ligonius ir senelius. Pavyzdin,

Šv. Jurgio parapijos Šv. Vincento Pauliečio draugija prieš Kalėdų šventes aplankė 33 ligonius ir senelius ir jiems įteikė Kalėdų dovanas. (Christmas baskets) su įvairiais valgomais daiktais ir saldainiais. Klebonas kun. A. Abračinskas, draugijos dvasios vadas, pasiuntė jiems Kalėdų linkėjimus. Vikaras Kun. Klimas su savo mašina padėjo išvežioti dovanas, taipgi aplankė ligonius ir senelius. Visi buvo labai patenkinti ir džiaugėsi kad jų nepamiršta.

»•«

Lietuvos Vyčių 27 kuopa gruodžio 15 dieną, sekmadienį surengė gražią vaikučiams Kalėdų programėlę. Atsilankė ir "Kalėdų senelis" ir visus vaikučius apdovanojo saldainiais ir kitokiom dovanėlėm.

Kaimietis

•

Prel. V. Mincevičiaus paaukštinimo apeigos

Oficialias prelato Vinco Mincevičiaus paaukštinimo apeigas Romoje atliko J.E. Arkiv. Samorė, Nepaprastiems Bažnyčios Reikalams Kongregacijos sekretorius, tardamas ta proga jautrų žodį lietuvių tautos ir naujojo prelato adresu. Iškilmingame pagerbime dalyvavo dar keletas arkivyskupų bei vyskupų, kiti lietuviai prelatai bei aukšti dvasiškiai, Lietuvos Ministeris prie Šv. Sosto St. Girdvainis bei visa Romos lietuvių kolonija. **E.**

•

Vengrai nusivylė kolchoziniais ūkiais

Kadarinė Vengrija ieško daugiau rinkų parduoti savo ūkio produktus. Vengrai buvo itin patenkinti su Fed. Vokietija neseniai susitarus pasikeisti prekybos atstovybėmis. Vengrijoje prieita išvados, kad "kapitalistinis išradimas" — smulkesnieji ūkiai geriau apsimoka kaip gražiausi bei didžiausi kolchozai. Tokie smulkūs ūkiai išgelbėdavo vengrus dažnai buvusių maisto aprūpinimo krizių metu. Pagal valdžios duomenis, 1962 m. valst. ūkiai (sovchozai) sudarė 21% žemės ūkio gamybos kolchozai 39% ir iš privačių sklypų gauta 40% žemės ūkio gamybos. **E.**

•

Latvijos komunistų organas nusiskundė, kad kolchozų ir sovchozų jaunimas labai mažai tesidomi komunistiniais filmais. Esą daugelis jaunuolių per ištisus metus nei karto nėra buvę kine. **E.**

•

JACKSONVILLE, FLORIDA. Gruodžio 29-tą dėl Roosevelt viešbučio gaisro žuvo 21 asmuo

RELIGINĖS MUZIKOS KONCERTAS WATERBURY

WATERBURY, CONN. Vietos dienraščiai — Waterbury American ir Waterbury Republican per tris dienas rašė apie religinės muzikos koncertą įvykusį Šv. Juozapo lietuvių bažnyčioje sekmadienį, gruodžio 1 d. 1963.

Koncertą surengė Šv. Juozapo parapijos choras ir American Guild of Organists Waterbury skyrius, vadovaujant kompozitoriui A.J. Aleksiui. Koncertas išpildytas lietuvių, lotynų, anglų, italų, graikų ir rusų kalbomis, dalyvaujant įvairių krikščioniškųjų tikybų chorams ir muzikams.

Koncerto turiningą programą sudarė Aleksio, Anastasiou, Archanelsky, Bach, Bortniansky, Dambrausko, Franck, Ingerson, Gruodžio, Jungst. Ledy, Marcello, Moszkowski, Purcell, Roseingrave, Schweitzer, Marier, Stepanov, Thermignon ir Yon kūriniai. Programą puikiai puošė bei gražiai papildė instrumentalistai muzikai grojant vargonais, smuikomis, viola, fleita, fagota, trimitu, ir rankiniais skambalais (hand bells).

Įspūdingas koncertas pradėtas Amerikos ir Lietuvos himnais ir baigtas jausmingu "God Bless America" bendru giedojimu. Po koncerto visi dainininkai-muzikantai (jų buvo apie 100) buvo tikrai lietuviškai pavaišinti parapijos salėje.

Svečių priemimu nuoširdžiai rūpinosi pats kun. klebonas E. Gradeckas ir šaunioji Vyčių komisija pirmininkaujant Lilijai Paulauskaitei.

Koncertan publikos atsilankė apie 700. Dalyvavusieji ilgai nepamirš šio istorinio kultūrinio įvykio įspūdžius. Džiugu pastebėti, kad vietinė spauda ypač apie lietuvius taip gražiai atsiliepė. Lietuviškoji visuomenė seniai žino, kad komp. A. Aleksio Waterbury vadovaujamas choras (jau 40 metų sausio 1 d. 1964) visur ir visada garbingai kelia Lietuvos vardą savųjų ir svetimųjų tarpe.

Prie progos malonu pažymėti, kad koncertinės iškilmės buvo labai reikšminga sukaktis pačiam šventės sumanytojui bei dirigentui, komp. Aleksiui. Nors niekur nebuvo skelbta, bet koncertas buvo jo 50 metų muzikinės bei visuomeninės veiklos Amerikoje apvainikavimas. **Lyra.**

WYOMING KLONIO ŽINIOS

LRKSA 17tos KUOPOS NARIAMS

Svarbus metinis 17-tos kuopos susirinkimas šaukiamas sekmadienį, sausio 19-tą, Wilkes Barre Šv. Trejybės parapijos svetainėje. Pradžia tuoj po sumos. Visos narės ir nariai malonėkite dalyvauti. Bus metiniai raportai, pasitarsime naujų narių prirašymo ir kitais reikalais.

Kuopos valdyba

—o—

METINIS LIET. MOTERŲ KLUBO PARENGIMAS.

Sekmadienį, vasario 2 Mayfair Supper Club svetainėje rengiamas metinis Wyoming Klonio Lietuvių Moterų Klubo parengimas — dinner dance. Šioje pramogoje paprastai dalyvauja pačios klubietės, jų artimieji draugai ir pažįstami; taipgi būna svečių iš Scrantų, Schuylkill apskrities ir kitų kolonijų.

Iš rengiamų pramogų pelno Moterų Klubas skiria aukas labdaringiems ir kultūringiems reikalams.

Pramogos rengimo komitetą sudaro: klubo pirmininkė Mrs. D. Eagan — garbės pirmininkė; Mrs. Ch. Zarecki — pirmininkė, Mrs. R. Curry — vicepirmininkė; komiteto narės — Miss. A. Griskonis, Mrs. J. Bayoras, Miss. Dolores Stark, Mrs. Beacham, Mrs. Pallis, Mrs. Rose Zack, Miss. M. Casper, Mrs. A. Shukis, Mrs. A. LaVie, Mrs. Al. Cheponis, Mrs. P. Yeager, Mrs. J. Verbalis, Mrs. J. Blandina, Miss. H. Kretchek, Mrs. M. Szakalun, Mrs. M. Zujus, Mrs. B. Maciun, Mrs. J. Zelinski, Mrs. F. Butcofski.

Pramogos pradžia 6 val. vakaro.

Sekmadienį, gruodžio 1, Moterų Klubas turėjo metinę ekskursiją į Elmhurstą, aplankė senelių prieglaudą, suteikė seneliams įvairių dovanų ir įteikė $100 auką prieglaudos naudai.

—o—

Pr. Jurevičius serga

LRKSA veikėjas Pranas Jurevičius, gyv. 722 Montgomery str., West Pittston, prieš Kalėdas susirgo lengvu paralyžium. Gydosi namuose daktaro priežiūroje. Padėtis eina geryn ir manoma, kad liga bus nugalėta.

Pranas Jurevičius yra ilgametis LRKSA 183 kuopos pirmininkas, buvęs 4-tos Penna apskrities pirmininkas, 24 metus yra išbuvęs Susiv. Labdarybės komisijos nariu, trijų Susiv. seimų vicepirmininkas ir 1946 metų seimo pirmininkas; jis taipgi 16 metų pirmininkavo Pittston'o Lietuvių Piliečių Klubui.

Linkime pilno pasveikimo.

—o—

— **Kingston'o šv. Marijos parapijos** sodalietės metiniam susirinkime išsirinko šio sąstato valdyba 1964 metams: J. Kalinauskaitė — prefekte, M. Tribendytė — viceprefektė, M. Weber — užrašų sekretorė. Susirinkimui užsibaigus sodalietės turėjo kalėdinę pramogą, kurioje dalyvavo, kaip garbės svečiai, klebonas kun. V.J. Nanorta ir asistentas kun. A.J. Norkūnas. M.E. Ansilio pavaizdavo Santa Claus ir išdalino dovanas.

— **Gruodžio 27-tą "Garso"** redakcijoj lankėsi menininkas Petras Sumėnas iš Denver, Colorado, ir pasirinko lietuviškų leidinių savo motinai, kaip lauktuvių.

—o—

Liet. bendruomenės APYLINKĖS METINIS SUSIRINKIMAS

JAV Lietuvių Bendruomenės Šiaurytinės Pennsylvanijos apylinkės metinis susirinkimas šaukiamas sekmadienį, sausio 26, 1964, Lietuvių Piliečių Klubo salėje, 87 N. Main str., Pittston, Pa.

Pradžia 2:30 P.M.

Visi nariai malonėkite dalyvauti ir atsiveskite kandidatų įsirašymui. Turėsime apsvarstyti ir galutinai išspręsti lietuviškos radijo programos reikalą, apsvarstyti kitus aktualius reikalus ir bus renkama apylinkės valdyba šiems metams.

Valdyba

—o—

Šv. Onos parapijos žinutės

Luzerne Šv. Onos parapijos klebonas kun. V.A. Šimkonis pareiškė nuoširdžią padėką visoms Altoriaus - Rožančiaus draugijos narėms už 1000 dol. dovaną naujos bažnyčios statybos fondui. Ši dovana čekio pavidale buvo įteikta draugijos metinėj kalėdinėj pramogoj įvykusioj gruodžio 15, 1963 metais.

Klebono kun. V.A. Šimkonio pranešimu, originalinė naujos bažnyčios skola buvo $145,000 dol., plius 16,200 dol. mokyklos reikalams, iš viso skola siekė $161,200 dol. Įžengiant į 1964 metus parapijos skola siekia 100,000. Pasidėkojant parapijiečių ir rėmėjų dosnumui parapijos skola laipsniškai mažėja.

Klebonas kun. V.A. Šimkonis taipgi nuoširdžiai dėkoja sodalietėms už 100 dolerių auką paskirtą naujos bažnyčios statybos fondui.

—o—

MIRĖ ANTANAS TAFTAVIČIUS

Ilgametis LRKSA narys Antanas Taftavičius (Faft), gyv. 80 Plank str., Pittston, mirė gruodžio 30-tą Veteranų Administracijos ligoninėj, Philadelphijoj. Pašarvotas buvo direktoriaus Edwino Jasaičio (Sites) įstaigoje, Pittston. Palaidotas sausio 2-rą iš Šv. Kazimiero bažnyčios parapijos kapinėse. Velionis buvo gimęs Lietuvoje, į šią šalį atvyko jaunuose metuose; Pittstone išgyveno 40 metų. Pirmojo pasaulinio karo laiku tarnavo Dėdės Samo gin kluotose jėgose ir buvo sužeistas. Paliko žmoną Oną, kuri taipgi priklauso prie LRKSA 7 kuopos, posūnį Juozą Juškevičių, dukteris — Mrs. R. Hirt ir Mrs. H. Butler; 6 anūkus ir 1 proanūką. Šeimai ir giminėm pareiškiame giliausią užuojautą!

MIRUSIEJI

A. A. ROŽĖ BUGARAUSKIENĖ -STANKEVIČIENĖ, ilgametė LRKSA 194 kp. narė, gyv. 10 Chestnut str., Inkerman, mirė gruodž. 20 Pittston'o ligogruodžio 20-tą Pittston'o ligoninėj. Pašarvota buvo direktoriaus Kižio įstaigoje, Pittston. Palaidota gruodžio 23-čią iš Pittstono šv. Kazimiero bažnyčios parapijos kapinėse. Velionė iš Lietuvos atvyko 50 metų atgal ir įsikūrė Inkermane. Priklausė prie LRKSA 194 kuopos, Gyvojo Rožančiaus ir Šv. Sakramento draugijų. Paliko 3 podukras, posūnį ir kitus artimuosius.

A.A. JONAS A. KRUŠINSKAS, gyv. 9½ E. Kirmar ave. Alden Station, Newport Township, mirė gruodžio 18; pašarvotas buvo direktoriaus Šukviečio įstaigoje, Wanamie; palaidotas gruodžio 21 iš Wanamie šv. Marijos bažnyčios St. Adalbert's kapinėse, Glen Lyon. Velionis buvo gimęs Lietuvoje. Paliko seserį Elžbietą Krušinskaitę — Newport Township mokyklų mokytoją ir kitus artimuosius.

A.A. ONA VAICEKAUSKIENĖ (VAIVADA), gyv. 55 Sheridan str., Wilkes Barre, mirė gruodžio 18; pašarvota buvo direktoriaus Leagus įstaigoje; palaidota gruodž. 21 iš Šv. Trejybės bažnyčios parapijos kapinėse Bear Creek. Velionė iš Lietuvos atvyko 1902 m. ir įsikūrė Wilkes-Barre. Paliko 2 dukteris, 2 sūnus, 13 anūkų, 5 proanūkus ir brolį.

A.A. JUOZAPINA RASILEVIČIENĖ, gyv. 95 E. Main str., Miners Mills, mirė gruodžio 29 palaidota sausio 2-rą iš Wilkes Barre šv. Trejybės bažnyčios parapijos kapinėse, Bear Creek Velionė iš Lietuvos atvyko 1902 m. Paliko 2 dukteris, sūnų, 11 anūkų ir 10 proanūkų.

A.A. ONA ŪSIENĖ, gyv. 270 Beech str., Arlington, N.J. mirė gruodžio 30-tą; palaidota sausio 2-rą iš St. Stephen's bažnyčios, Arlingtone. Velionė buvo gimusi Wilkes-Barre ir čia gyvendama priklausė prie lietuvių šv. Trejybės parapijos ir vietinių draugijų. Paliko dukterį, du sūnus, du anūkus, du brolius ir dvi seseris. Jos vyras mirė 1961 metų birželio mėnesį.

A.A. JUOZAS SOHATSKI, gyv. 248 Poplar str. Wilkes-Barre, mirė gruodžio 21; pašarvotas buvo direktoriaus John W. Frank įstaigoje; palaidotas gruodžio 24 iš šv. Trejybės bažnyčios parapijos kapinėse, Bear Creek. Jo brolis Karolis žuvo antrojo pasaulinio karo paliaubų dieną. Paliko žmoną, dvi dukteris ir dvi seseris.

A.A. ONA GAJAUSKIENĖ, 79 metų, gyv. 2 Conn str., Miners Mills, mirė gruodžio 31; pašarvota buvo direktoriaus Leagus įstaigoje, Wilkes-Barre; palaidota sausio 3 iš Miners Mills šv. Pranciškaus bažnyčios parapijos kapinėse. Velionė iš Lietuvos atvyko jaunuose metuose. Paliko dukterį, 2 sūnus, 4 anūkus ir brolį.

A.A. AGNIEŠKA JAKULEVIČIENĖ, ILGAMETĖ LRKSA 7 kp. narė, gyv. 66 Church str. Pittston, mirė gruodžio 31, palaidota sausio 3 iš šv. Kazimiero bažnyčios parapijos kapinėse. Velionė iš Lietuvos atvyko 60 metų atgal ir įsikūrė Pittstone. Paliko sūnų Juozą, dukterį Mrs. J. Wierbowski, 6 anūkus, 5 proanūkus, brolius Antaną ir Juozą Janus, gyv. St. Louis, Mo.

A.A. Adelė BEPIRŠTIENĖ, gyv. 116 Center str., Pittston, mirė sausio 1; pašarvota buvo direktoriaus Kižio įstaigoje; palaidota sausio 4- tą iš šv. Kazimiero bažnyčios parapijos kapinėse. Velionė iš Lietuvos atvyko 50 metų atgal ir apsigyveno Pittstone. Paliko 3 sūnus, 2 dukteris, 9 anūkus ir 5 proanūkus.

A.A. JURGIS ALIŠAUSKAS, gyv. 37 Govier str., Parsons, mirė sausio 2, palaidotas sausio 6-tą iš Miners Mills šv. Pranciškaus bažnyčios parapijos kapinėse. Velionis iš Lietuvos atvyko 1912 m. ir visą laiką gyveno šiame rajone. Paliko žmoną, 4 dukteris ir 10 anūkų.

SUSITIKIMAS TEXAS: kancleris Erhardas ir JAV sekr. Dean Rusk.

Kalėdų proga daug svečių aplankė Elmhurstą

Mūsų senukai turi didelį patogumą, gyvendami Nukryžiuotojo Jėzaus Seserų Kongregacijos Elmhurste prižiūrimame slaugymo name. Be to, jie čia nuolat jaučia savo geradarių meilę ir lankytojų malonų dėmesį.

Ypač pereitų metų Kalėdų laikotarpyje čia buvo gausu lankytojų, vieni jų apsilankė pavieniui, kiti grupėmis; vieni čia atėjo su dovanomis, kiti pasirodė puikiais koncertais. Peržvelgus visus lankytojus, vaizdas atrodo sekantis:

1) Gruodžio 1 — Lietuvių Moterų Klubas Wyoming Valley suruošė čia savo metinį atsilankymą su turtingu Kalėdų Seniu, su pinigine dovana ir kitokiomis įvairiomis dovanomis bei dainomis.

2) Gruodžio 8 — Wyoming Valley vyrų "Taurų" klubas atsilankydamas paaukojo $100.

3) Gruodžio 14 — Ladies of Charity, Jr., Catholic Daughters, Elmhurst, Pa., suruošė dainų koncertą ir paliko gyventojams kalėdinių dovanų.

4) Gruodžio 15 — Miners Mills Šv. Vardo Vyrų Dr-ja irgi gražiai pagiedojo ir visus gyventojus apdovanojo vertingomis dovanomis.

5) Gruodžio 16 — Troop 104 of Moscow, panašiai kaip ir kiti lankytojai, vykusiai sugiedojo įvairias kalėdines giesmes.

6) Gruodžio 22 — Scranton Catholic Choral Group pagiedojo keletą kalėdinių giesmių.

7) Gruodžio 23 — Mergaičių grupė (Volunteer group), kuri dažnai savanoriškai ateina į Nursing Home pagelbėti įvairiuose darbuose, irgi gražiai sugiedojo kalėdines giesmes ir kiekvienam gyventojui įteikė po dovanėlę.

8) Gruodžio 26 — nuostabiai gražų koncertą atliko Pittstono Šv. Kazimiero parapijos bažnyčios choras, kuriam vadovauja žymus muzikas prof. B. Voveris, su kuriuo sykiu atvyko jaunimo ir senimo mėgstamas kun. J. Truskauskas.

9) Gruodžio 29 — čia koncertavo Šv. Trejybės parapijos, Wilkes-Barre, vaikučių choras, kuriam vadovavo kun. P. G. Melesky.

Šia proga tenka pažymėti, kad Mrs. Anna Bandosz su savo draugėmis iš Philadelphijos atsiuntė Nursing Home reikalams piniginę auką ir šiaip įvairių kalėdinių dovanų; Tobyhanna Signal Depot paaukojo čekį 90 dol.; Minisink Lions Club Moscow, Pa., paaukojo 25 dol.; Mr. John Zekas visiems Nursing Home gyventojams pirmą Kalėdų dieną iškėlė iškilmingus pietus ir suteikė vertingų dovanų.

Iki šiol Nursing Home Elmhurste tvarkosi labai pavyzdingai ir šioje apylinkėje Nukryžiuotojo Jėzaus Seserų Kongregacija atlieka tikrai kilnų artimo meilės darbą. Šios įstaigos viršininkė yra sesuo Koncepta, direktorius prel. J. F. Baltusevičius (Boll), Šv. Mykolo parap. klebonas, Scranton, Pa.; kapeliono pareigas eina kun. B.S. Danis (Zdanavičius).

BDZ

Juokeliai

Škotiškai

Aberdeeno priemiestyje prie trobelės slenksčio sėdėjo senas škotas ir pypkę rūkė. Staiga privažiavo brangus limuzinas, iš jo iššoko brangiai apsirengęs jaunas ponas ir senį širdingai pasveikinęs paklausė:— Ar nebepažįsti tėveli, aš tavo sūnus, kurį tu prieš dvidešimt metų pasiuntei parnešti dvi bon kas pieno, ir nebegrįžau! Vargais negalais pasiekęs Ameriką, ten radau laimę ir štai grįžau tavo gyvenimą padaryti lengvesnį.

Škotas nekantriai sulaukęs, kol sūnus baigs kalbėti, paklausė: — Na, o kur tu tada padėjai tas dvi bonkas pieno?

Kas tą pradėjo

Mažas Vytukas atbėga į namus verkdamas. Jo paakis pajuodavęs.

— Kuris iš judviejų pradėjote muštis? — klausia motina.

— Viskas prasidėjo kai Jonukas kirto man atgal, o po to aš jau negalėjau nusileisti.

Nedaug darbo

Jaunas artistas giriasi namiškiams, jog jis gavo svarbią rolę.

— O ką gi vaidinsi? — klausė motina.

— Vyrą, kuris jau yra vedęs desėtką metų.

— Jeigu taip, tai nedaug tau teks kalbėti scenoje —pastebi tėvas.

Pavėlavimas

Prie durų skambina. Šeimininkas atidaro duris ir mato savo dukterį ašarose:

— Mano vyras brutalus ir aš grįžtu pas mamą!

— Per vėlai, dukrele, tavo motina grįžo pas savo motiną.

•

KAIP PAŠALINTI PLEISKANAS?

Daugelis žmonių turi pleiskanų galvoje, bet nežino kaip pašalinti. Skaičiau laikraščiuose daug visokių patarimų. Vienas pataria galvą ištepti net su kiaušinio tryniu. Visi tie patarimai yra nepraktiški.

Kodėl galvoje atsiranda pleiskanų?

Todėl, kad galvos oda sausa.

Kad sudrėkyti galvos odą pabandyk mano patarimą. Trink pirštu ar visais pirštais tą galvos vietą kur pleiskanų yra ir kaip bematant išnyks.

Tai "vaistas", kuris nieko nekainuoja, bet padaro daug gero — pašalina pleiskanas.

J.D. Taunis

LRKSA KUOPŲ SUSIRINKIMAI

ELIZABEH, N. J. — 3 kuopos susirinkimas įvyks vasario 2 dieną tuoj po sumos, Šv. Petro ir Povilo parapijos svetinėje.

CLEVELAND, Ohio — 8 kuopos susirinkimas įvyks vasario 3 dieną 7:30 P.M., Lietuvių svetainėje 6835 Superior Ave. Visos narės-nariai dalyvaukite.

PHILADELPHIA, Pa., — 10 kp. susirinkimas įvyks vasario 2 dieną tuoj po sumos Šv. Kazimiero parapijos kambary.

WILKES-BARRE, Pa., — 14 kp. susirinkimas įvyks vasario 2 dieną tuoj po Sumos, Švč. Trejybės parapijos svetainėje.

TAMAQUA, Pa., — 18 kuopos susirinkimas įvyks vasario 2 dieną tuoj po Sumos, bažnytinėj svetainėj.

PHILADELPHIA, Pa., — 20 kp. susirinkimas įvyks vasario 2 dieną Šv. Jurgio parapijos svetainėj.

PATERSON, N.J. — 65 kuopos susirinkimas įvyks vasario 2 dieną 11:30 v. ryto Šv. Kazimiero parap. svetainėj, 147 Montgomery Place.

RACINE, Wisconsin — 67 kp. susirinkimas įvyks vasario 2 dieną tuoj po Sumos bažnytinėj svetainėj, 815 Park Avenue.

SCRANTON, Pa., — 83 kuopos susirinkimas įvyks vasario 6 dieną K. of P. svetainėje, Church Avenue, 7:00 P. M.

HARTFORD, Conn. — 89 kuopos susirinkimas įvyks vasario 2 dieną po 10 val. Mišių lietuvių Švč. Trejybės parapijos svetainėj (po bažnyčia).

HAZELTON, Pa. — 90 kuopos susirinkimas įvyks vasario 2 dieną tuoj po Sumos pas p. Stasiukonį, 107 Green St., Hazelton, Pa.

SO. BOSTON, Mass. — 94 kp. susirinkimas įvyks vasario 2 dieną pobažnytinėj salėj, Fifth Street, So. Boston, Mass.

WORCESTER, Mass. — 98 kp. susirinkimas įvyks vasario 2 dieną 9:00 ryte, Aušros Vartų parapijos svetainėj.

ROCHESTER, N.Y. — 103 kp. susirinkimas įvyks vasario 2 dieną nuo 8 val. iki 11 val. ryto Šv. Jurgio parapijos patalpose.

BROOKLYN, N. Y. — 115 kp. susirinkimas įvyks vasario 2 dieną po 11-tos valandos Mišių Šv. Jurgio parapijos svetainėj, 207 York St., Brooklyn, N. Y.

BROOKLYN, N.Y. — 134 kp. susirinkimas įvyks vasario 2 dieną tuoj po Sumos Karalienės Angelų parapijos svetainėj. Visi nariai ir narės, malonėkite dalyvauti.

BROCKTON, Mass. — 141 kp. susirinkimas įvyks vasario 2 dieną tuoj po 10 val. Mišių Šv. Kazimiero parapijos svetainėj.

SCRANTON, Pa. — 155 kuopos susirinkimas įvyks vasario 2 dieną po pamaldų Šv. Mykolo parapijos svetainėj.

PITTSBURGH, Pa. — 158 kuopos susirinkimas įvyks vasario 2 dieną tuoj po Sumos Šv. Kazimiero parapijos mokyklos kambary.

CHICAGO, Ill. — 160 kupos susirinkimas įvyks vasario 2 dieną 1 P.M. Šv. P. Marijos Nekalto Prasidėjimo parapijos mokyklos patalpose. Visos narės-nariai dalyvaukit.

DAYTON, Ohio. — 191 kuopos susirinkimas įvyks vasario 2 dieną 2 val. po pietų Šv. Kryžiaus parapijos svetainėj.

DETROIT, Michigan. — 230 kp. susirinkimas įvyks vasario 2 dieną tuoj po paskutinių Mišių, Šv. Petro parapijos svetainėj.

BINGHAMTON, N.Y. — 270 kp. susirinkimas įvyks vasario 3 dieną 7:30 vakaro, Šv. Juozapo parapijos svetainėj, kampas Glenwood ir Down Avenues.

FOREST CITY, Pa. — 2 kuopos susirinkimas įvyks vasario 9 dieną tuoj po Sumos Šv. Antano parapijos svetainėj.

PITTSTON, Pa. — 7 kuopos susirinkimas įvyks vasario 16 dieną tuoj po Sumos, Šv. Kazimiero parapijos svetainėj.

WATERBURY, Conn. — 11 kp. susirinkimas įvyks vasario 9 dieną 1 P.M. Šv. Juozapo parapijos mokyklos kambary.

CHICAGO, Ill. — 15 kuopos susirinkimas įvyks vasario 9 dieną 2 P.M. Šv. Jurgio parapijos svetainėj. Visos narės-nariai, dalyvaukite susirinkime.

CHICAGO, Ill. — 16 kuopos susirinkimas įvyks vasario 9 dieną Šv. Mykolo parapijos salėje.

NEWARK, N.J. — 19 kuopos susirinkimas įvyks vasario 9 dieną tuoj po Sumos (12), Šv. Jurgio Dr-jos svetainėje 180-2 New York Ave.

SO. BOSTON, Mass. — 21 kp. susirinkimas įvyks vasario 9 dieną tuoj po 9 val. Mišių (10 val. ryte) pobažnytinėje Šv. Petro parapijos svetainėj.

MINERSVILLE, Pa. — 24 kp. susirinkimas įvyks vasario 9 dieną 1 P.M. Šv. Pranciškaus parapijos svetainėj.

SCRANTON, Pa. — 30 kuopos susirinkimas įvyks vasario 9 dieną tuoj po Sumos, Šv. Juozapo parapijos svetainėj. Visi nariai-narės dalyvaukite.

MAHANOY CITY, Pa. — 31 kp. susirinkimas įvyks vasario 9 dieną tuoj po Sumos, Šv. Juozapo parapijos svetainėj.

ANSONIA, Conn. — 32 kuopos susirinkimas įvyks vasario 9 dieną tuoj po Sumos Šv. Antano parapijos svetainėj.

ROSELAND, Ill. — 33 kuopos susirinkimas įvyks vasario 9 dieną po Sumos, Visų Šventųjų parapijos svetainėj.

KINGSTON, Pa. — 1 kuopos susirinkimas įvyks vasario 9 dieną tuoj po Sumos, Šv. Marijos parapijos svetainėj.

PITTSBURGH, Pa. — 35 kuopos susirinkimas įvyks vasario 9 dieną tuoj po Sumos, Šv. Vincento parapijos pobažnytinėj svetainėj.

WORCESTER, Mass. — 41 kp. susirinkimas įvyks vasario 8 dieną Šv. Kazimiero parapijos svetainėje, 7-tą valandą vakaro.

CICERO, Illinois — 48 kuopos susirinkimas įvyks vasario 9 dieną I P.M., Šv. Antano parapijos mokyklos kambary.

CLEVELAND, Ohio — 50 kuopos susirinkimas įvyks vasario 13 dieną Lietuvių svetainėj, 6835 Superior Ave., 7:30 P.M.

New Philadelphia, Pa.— 51 kp. susirinkimas įvyks vasario 9 dieną tuoj po Sumos parapijos svetainėj.

EXETER, Penna. — 57 kuopos susirinkimas įvyks vasario 9 dieną 1 P.M., Lietuvių Piliečių klubo svetainėj.

DuBOIS, Penna. — 78 kuopos susirinkimas įvyks vasario 9 dieną tuoj po 10 val. Mišių Šv. Juozapo parapijos svetainėj.

NORWOOD, Mass. — 81 kuopos susirinkimas įvyks vasario 11 dieną 7:30 P.M., Šv. Jurgio parapijos svetainėj. St. James Street.

WATERBURY, Conn. — 91 kp. susirinkimas įvyks vasario 9 dieną 1 P.M., Šv. Juozapo parapijos svetainėj.

EASTON, Pa. — 93 kuopos susirinkimas įvyks vasario 9 dieną tuoj po paskutinių Mišių Šv. Mykolo parapijos svetainėj.

BRADDOCK, Penna. — 105 kp. susirinkimas įvyks vasario 9 dieną 9 val. ryto Šv. Izidoriaus parapijos svetainėj.

NEW BRITAIN, Conn. — 109 kp. susirinkimas įvyks vasario 17 dieną 7:30 val vakare, Šv. Adriejaus parapijos svetainėj.

MANCHESTER, N. H. — 119 kp. susirinkimas įvyks vasario 9 dieną 12:30 P.M. Lietuvių Klubo patalpose. Visi nariai-narės dalyvaukite.

ROCKFORD, Ill. — 137 kuopos susirinkimas įvyks vasario 9 dieną tuoj po Sumos, Šv. Petro ir Povilo parapijos svetainėj.

CLEVELAND, Ohio — 142 kp. susirinkimas įvyks vasario 9 dieną Šv. Jurgio parapijos mokyklos patalpose, tuoj po Sumos (11:15 A. M.).

CHICAGO, Ill. — 163 kuopos susirinkimas įvyks vasario 9 dieną tuoj po Sumos, Švč. Panelės Gimimo parapijos svetainėj.

NIAGARA FALLS, N.Y.—170 kp. susirinkimas įvyks vasario 9 dieną tuoj po Sumos, Šv. Jurgio parapijos svetainėj.

DETROIT, Mich. — 171 kuopos susirinkimas įvyks vasario 9 dieną tuoj po pirmųjų Mišių, 9:15 val. ryte, Dievo Apvaizdos parapijos svetainėj, Schaefer ir Grand River Aves.

CASTLE SHANNON, Pa. — 172 susirinkimas įvyks vasario 9 dieną 1 val. P.M. pas kuopos pirmininką Motiejų Abraitį, 1311 Groveton St.

E. ST. LOUIS, Ill. — 179 kuopos susirinkimas įvyks vasario 9 dieną Nekalto Prasidėjimo P. Šv. parapijos svetainėj tuoj po 8 val. Mišių

KINGSTON, Pa. — 209 kuopos susirinkimas įvyks vasario 9 dieną 2 P.M. Šv. Marijos parapijos svetainėj.

NASHUA, N. H. — 228 kuopos susirinkimas įvyks vasario 9 dieną tuoj po paskutinių Mišių parapijos svetainėj.

AMSTERDAM, N.Y. — 243 kp. susirinkimas įvyks vasario 9 dieną tuoj po Sumos, bažnytinėj salėj.

DETROIT, Mich. — 265 kuopos susirinkimas įvyks vasario 9 dieną 9:15 val. ryto Šv. Antano parapijos mokyklos patalpose, W. Vernor ir 25-ta gat.

CLEVELAND, Ohio — 307 kp. susirinkimas įvyks vasario 9 dieną tuoj po lietuviškų pamaldų P. Šv. Nesiliaujačios Pagalbos parapijos svetainėj.

FOREST CITY, Pa. — 5 kuopos susirinkimas įvyks vasario 16 dieną tuoj po Sumos Šv. Antano parapijos svetainėj.

WILKES-BARRE, Pa. — 17 kp. susirinkimas įvyks vasario 16 dieną tuoj po Sumos, Švč. Trejybės parapijos svetainėje. Visos narė-nariai, malonėkit dalyvauti.

LUZERNE, Penna. — 28 kuopos susirinkimas įvyks vasario 16 dieną po paskutinių Mišių Šv. Onos parapijos svetainėj.

SUGAR NOTCH, Pa. — 46 kp. susirinkimas įvyks vasario 17 dieną 7:30 P.M. Šv. Petro ir Povilo parapijos svetainėj.

CAMBRIDGE, Mass. — 127 kp. susirinkimas įvyks vasario 16 dieną tuoj po paskutinių Mišių, Šv. P. Marijos Nekalto Prasidėjimo parapijos svetainėj.

PITTSTON, Pa. — 183 kuopos susirinkimas įvyks vasario 16 dieną tuoj po Sumos, Šv. Kazimiero parapijos svetainėj.

INKERMAN, Pa. — 194 kuopos susirinkimas įvyks vasario 17 dieną 7:30 P.M. Marcelės Lomsargienės namuose, 15 Chestnut Street.

MANCHESTER, Conn. — 216 kp. susirinkimas įvyks vasario 23 dieną Lietuvių svetainėj 24 Golvai Street. Visos narės-nariai malonėkit dalyvaut.

MEDŽIAGŲ IR MAISTO SIUNTINIAI Į LIETUVĄ IR LENKIJĄ

Norėdami sušelpti savuosius Lietuvoje ar Lenkijoje, galite pasiųsti jiems dovanų medžiagomis ar maistu prieinama kaina. Kadangi mes siunčiame siuntinius per Lietuvių Prekybos Bendrovę Londone, Gr. Britain, tai siuntiniai gaunami į daug trumpesnį laiką.

Turime katalogus ir apie 300 medžiagų pavyzdžių (samples) iš kurių siuntėjas gali pasirinkti kas jam patinka ir žino kiek kainuos siunčiamos medžiagos ar maistas.

Suinteresuoti siuntimu medžiagų ar maisto į Lietuvą ar Lenkiją galite kreiptis pas

JONĄ J. ŠAUČIŪNĄ

124 Price St., Kingston, Pa. • Phone: 287-3311

P. S. Pareikalavus, siunčiame medžiagų katalogus; norintys katalogus gauti — malonėkite prisiųst 10 centų pašto ženklais.