GARSAS

LIETUVIŲ ROMOS KATALIKŲ SUSIVIENYMO AMERIKOJE ORGANAS

73 E. South St., Wilkes-Barre, Pa. Entered as Second Class Matter January 16, 1930, at Post Office at Wilkes-Barre, Pa., under Act of August 24, 1912

No. 18. KETVIRTADIENIS, GEGUŽĖS-MAY 5, 1938 VOL.-METAI XXII

DIENOS KLAUSIMAI IR DAR ŠIS TAS

Sekmadienį, gegužės 8-tą, Jungtinėse Valstybėse Motinų Dienos šventė. Kas kaip moka ir išgali privalo pagerbti savo mirusią ar gyvą motiną. Šiame numery skaitytojai ras gražių jausmingų eilių ir rašinių paskirtų motinos pagarbai.

Šių metų liepos 11-tą šv. Antano parapijos svetainėj, Cicero, Illinois, yra šaukiamas pirmasis Amerikos Lietuvių Parapijų Chorų Sąjungos seimas. To seimo išvakarėse, liepos 10-tą, Sunset parke, Chicagoje, įvyks didžiulė dainų šventė. Girdėt, į tą seimą ir dainų šventę rengiasi net labai tolimų kolonijų chorai ar jų atstovai dalyvauti. Chorai Amerikos lietuvių religiniame, tautiniame ir kultūriniame gyvenime vaidina svarbų vaidmenį. Visuomenė dideliu įdomumu seks jų pirmojo seimo ir dainų šventės eigą.

Pereitą savaitę Anglija ir Prancūzija susitarė apsaugos reikalais. Atsitikime naujo Europos karo, abi šalys vieningai stosią prieš bendrą priešą. Čia nereiktų nei aiškint, kad Angliją ir Prancūziją taip artimai surišo pavojus iš vokiečių pusės. Abi šalys sutiko nusileist Italijai, pripažįstant jai Etijopijos užkariavimą, kad tik atitraukt ją nuo alijanso su Vokietija. Dabartiniu laiku diplomatų akys nukreiptos į Čekoslovakijos ir Vokietijos santykius. Vokiečiams aiškiai duodama suprasti, kad puolimas Čekoslovakijos būtų naujo didelio karo pradžia. Manoma, kad dėl paskutinių politinių įvykių vokiečių karinga nuotaika žymiai atvėsianti.

Gegužės 1-ji daugely šalių laikoma darbininkų diena. Radikalai tą dieną stengiasi išnaudoti darbininkų suagitavimui prieš "kapitalistinę tvarką.". Tuo tikslu jie organizuoja trukšmingas demonstracijas, skleidžia kurstančią literatūrą. Jungtinėse Valstybėse gegužės 1-ji praėjo ramiai, taip pat Anglijoj, Prancūzijoj, Belgijoj, Švedijoj, Brazilijoj darbininkai tą dieną atšventė be riaušių. Tik Lenkijoj, Kielcų mieste, įvyko didelės riaušės ir susirėmimai su policija. Ten vienas asmuo nukautas, 59 sužeisti. Diktatoriškai valdomose šalyse, kaip Vokietijoj, Italijoj ir kitose darbininkai tą dieną neturi teisės jokių savo sueigų ir jokių demonstracijų daryti.

Vokietijos vyriausybė įsakė iki birželio 30-tos visiems žydams ir svetimšaliams užregistruoti savo turtą. Registracijai vadovauja Hitlerio dešinioji ranka generolas Hermann Goering. Ta proga reik pastebėti, kad neseniai aneksuotoj Austrijoj priešžydiškoji akcija varoma visu aštrumu. Panikos apimti žydai griebiasi saužudyščių. Jau keli tūkstančiai žydų nusižudė.

Wisconsin'o steito gubernatoriui Philip F. LaFollette vadovaujant, įsteigta nauja politinė partija ir pavadinta "National Progresives of America. Progresyviai tikisi po savo partijos vėliava sutraukt mases darbininkų, farmerių ir visus tuos, kurie nepatenkinti republikonų ir demokratų partijomis. Netolima ateitis parodys, kaip naujai progresyvių partijai kiosis.

SVEIKINAME LRKSA. 51-jo SEIMO ATSTOVUS-ATSTOVES!

SVEIKI, LRKSA 51-MOJO SEIMO ATSTOVAI!

VISI KELIAI VEDA Į PITTSBURGĄ

Visi keliai ves Lietuvių R. K. Susivienymo Amerikoj kuopų atstovus į 51-mąjį Seimą, įvykstantį gegužės mėn. 9, 10, 11 ir 12 dienomis, Pittsburgh, Pa.

Iš visų kraštų keliausime, kas traukiniu, kas autobusu, kas privačiais automobiliais, o kai kas gal ir lėktuvu—svarstyti mūsų brangios organizacijos reikalų ir nustatyti gaires ateities veikimui. Vyksime į seimą ne tam, kad viens kitą pamatyti, tuščiai pasiginčyti, ar pasilinksminti, bet tam, kad dirbti.

Mūsų organizacija, nors ir sena, ir gana gausinga, ir turtinga, tačiau dar daug turi reikalų, kuriuos reikia rimtai apsvarstyti ir taisyti. Kalbame kuopose, apskrityse ir privačiai, kad to ir to Sus-me dar trūksta, kad permaža narių rašosi, jaunimas juo nesidomi, vaikų skyrius mažėja.

Malonios sesutės ir brangūs broliai! Jau laikas nuo kalbų prieiti prie darbų, laikas šalinti iš po kojų visas kliūtis, kurios neleido organizacijai labiau susitvarkyti, išaugti. Jei permažą pažangą darome, kaltinkime patys save.

Seimas—vyriausias organizacijos šeimininkas. Dėl to pasirūpinkime, kad jis to būtų vertas. Kuopos išrinktas atstovas turi jausti didelę jam uždėtą atsakomybę: pirmoje vietoje nevalia jam kuopą apvilti—kartą išrinktas ir dėl to į Seimą turi važiuoti. **Dalyvaudamas Seime turi turėti galvoj ne ką kitą, bet organizacijos reikalus: akylai sekti Seimo eigą, kalbėti ir balsuoti gerai pagalvojus.**

Pildomasis Komitetas norės matyti, kad visi kuopų išrinktieji atstovai būtų Seime. Tai priduos Seimui daugiau gyvumo, jėgos ir autoriteto.

Seimas įvyksta dideliame lietuvių centre, kur yra keliolika LRKSA kuopų, kur gyvai veikia A. L. R. K. Federacijos apskritis, kur esama apie dešimt parapijų, Šv. Pranciškaus Seserų Vienuolynas su mergaičių akademija, šv. Kazimiero parapijos vidurinė mokykla — High School, lietuvių bankas ir t. t.

Seimas prasidės šv. Mišiomis šv. Kazimiero parapijos bažnyčioj 10 valandą rytą. Šv. Mišias atnašaus mūsų Vyriausias Dvasios Vadas gerb. kun. Al. Baltutis.

Posėdžiausime Roosevelt viešbutyje. Pirmas Seimo posėdis prasidės apie pirmą valandą, t. y. kaip greit sugrįšime iš bendrų pietų šv. Kazimiero parapijos salėj.

51-mojo Seimo Dienotvarkė

1. Seimo atidarymas.
2. Maldą atkalbės gerb. kun. A. Baltutis, Dvasios Vadas.
3. Paskiriama Mandatų Komisija.
4. Sekretorius šaukia kuopas ir jų atstovų vardus.
5. Atstovų priėmimas.
6. Seimo prezidiumo ir komisijų rinkimas
7. Pildomojo Komiteto ir komisijų narių raportai.
8. Konstitucijos pataisų svarstymas.
9. Kuopų įnešimų svarstymas.
10. Seimo komisijų raportai.
11. Pildomojo Komiteto ir komisijų rinkimas.
12. Naujo Pildomojo Komiteto priesaika.
13. Seimas baigiamas malda ir himnais.

Ši dienotvarkė nustatyta remiantis konstitucijos 10 straipsnio 7 paragrafu. Ją peržiūrėjus, galima nusimanyti, kad Seimo atstovai turės sunkaus darbo keturioms, o gal ir penkioms dienoms. Atsižvelgiant į tai, aš, nuoširdžiai sveikindamas atstovus, linkiu jiems Dievo palaimos sekmingai aptarti mūsų brangios organizacijos reikalus, išrišti visus opiuosius klausimus ir patiesti jos ateities veiklai tokius planus, kad vykdant juos į gyvenimą Liet. R. K. Susivienymas augtų ir turtu, ir nariais, ir savo vidujine tvarka, ir ypač vieningumu.

Reikalingi Paakstinimai, Patarimai

Aš neabejoju, kad visi mūsų visuomenės vadai ir veikėjai panašiai linki Sus-mui gerovės. Dėl to lauksime iš kitų mūsų (brolių ir sesučių) organizacijų bei draugijų ir sveikinimų ir patarimų, kuriuos giliai įvertinsime. Ypač lauksime žodelio iš kuopų valdybų. Visi atstovai jausimės dirbą svarbų religinį, tautinį, fraternalinį, artimo meilės darbą, dėl to nekantriai lauksime paakstinimų, patarimų, iš kurių labiau suprasime, kad visoms kuopoms ir visiems nariams lygiai rūpi LRKSA reikalai ir jo gerovė.

PIRMASIS LENKŲ LĖKTUVAS KAUNE

Balandžio 11 dieną į Kauną atskrido sportinio tipo lenkų lėktuvas. Tai buvo bandomasis skridimas su skridimo sąlygomis susipažinti. Lėktuvas priklauso lenkų oro bendrovei "Lot," kuri turi oro susisiekimą tarp Lenkijos, Baltijos kraštų ir Suomijos (aplenkiant Lietuvą).

Iš Varšuvos iki Kauno lėktuvas 420 kilometrų atstumą, perskrido per 1 valandą ir 45 minutes.

Atskrido "Lot" bendrovės atstovai, kurie tarėsi su Lietuvos atitinkamomis įstaigomis oriniam susisiekimui tarp Kauno ir Varšuvos nustatyti, tuo tarpu kiek tas susisiekimas bus reikalingas diplomatiniams santykiams palaikyti. Vėliau, "Lot" bendrovė tarsis apie nuolatinio oro susisiekimo įvedimą tarp Lenkijos, Lietuvos, Latvijos, Estijos ir Suomijos. Jau nuo užpernai "Lot" bendrovė turi nuolatinį oro susisiekimą tarp čia paminėtų kraštų, išskyrus Lietuvą. Dabar norima į tą susisiekimą įjungti ir Lietuvą.

Tuo pačiu lėktuvu lenkų atstovas Lietuvai Charvatas išskrido į Varšuvą, kur praleido Velykas ir po Velykų tuojau grįžo atgal į Kauną.

JAPONAI NEĮVEIKIA KINIEČIŲ

Shanghai. — Balandžio 29-tą kiniečiai ir japonai turėjo didelius susirėmimus ore.

Tą dieną buvo Japonijos imperatoriaus Hirohito 37-tas gimtadienis. Kariuomenės vadai, norėdami savo imperatorių pagerbti karo laimėjimais, dėjo pastangų kaip galint geriau pasirodyt. Taigi, 50 japonų lakūnų puolė industrinį Hanyang centrą. Bet kiniečiai irgi nesnaudė. Jų lakūnai energingai atmušė japonų lakūnus. Abiejų pusių nuostoliai dideli. Kiniečiai taip pat energingai atlaikė visas sausžemio japonų kariuomenės atakas.

Gegužės 1-mą japonai vėl padarė desperatiškas atakas užėmimui Lunghai, kuris laikomas labai svarbiu strateginiais žvilgsniais. Vienok pasekos buvo menkos.

Pasirodo, kiniečiai į kovų vietas stato vis daugiau ir geriau paruoštų kareivių. Japonai irgi siunčia naujus sustiprinimus, bet jie sutinka vis stipresnį pasipriešinimą.

LRKSA NAUJŲ NARIŲ VAJAUS EIGA

NAUJAS OBALSIS: VISOS KUOPOS TURI BŪT ĮTRAUKTOS VAJAUS DARBAN

Pereitą savaitę naujų narių aplikacijų prisiuntė šios kuopos:

2 kp. Forest City, Pa.—1 apl. Organizatorius Juozas Purickis.
21 kp. So. Boston, Mass.—1 apl. Org. K. A. Venčius.
41 kp. Worcester, Mass.—1 apl. Org. J. Svirskas.
51 kp. New Philadelphia, Pa.—2 apl. Org. V. Zemerauskas.
65 kp. Paterson, N. J.—1 apl. Org. J. Spranaitis.
87 kp. N. S. Pittsburgh, Pa.—1 apl. Org. V. Marcinkevičius.
146 kp. Spring Valley, Ill.—1 apl. Org. And. Martinaitis.
194 kp. Inkerman, Pa.—2 apl. Org. J. Kemežis.
265 kp. Detroit, Mich.—1 apl. Org. Matas Šimonis.

Mes atkartotinai sakėme ir sakysime, kad kuo didesnis skaičius kuopų stos į vajaus rungtynes, tuo rezultatai bus geresni. Tada kad ir po mažai prirašys, bet sudėjus visų į krūvą susidarys gražūs skaičiai. Šiuo žvilgsniu dalykai eina gerojon pusėn. Bet galėtų būt dar geriau.

Nenurimsim iki visų Susivienymo kuopų neįjudinsim ir neįtrauksim į kilnų vajaus darbą!

PRANEŠIMAS SEIMO ATSTOVAMS

Kaip yra paskelbta, bažnytinės pamaldos bus šv. Kazimiero parapijos bažnyčioj.

Po visų bažnytinių apeigų vietos šv. Kazimiero parapijos patalpose įvyks bendri pietūs. Po pietų visi vyks į Roosevelt Hotel, kur prasidės Seimas.

Jeigu kas iš delegatų norėtų apsistot privatiniuose namuose, tai tegul parašo iškalno laiškutį komisijos nariams: 1. **Pranas Stankauskas,** 1916 Serah St., S. S. Pittsburgh, Pa.; 2. **Vladas Marcinkevičius,** 1434 Sheffeld St., N. S., Pittsburgh, Pa. Jiedu stengsis parūpint, kurie tik pareikalaus.

Parengimai bus toki: Gegužės 10-tą, 8-tą valandą vakaro šv. Kazimiero parapijos svetainėj bus vaidinimas. Gegužės 11-tą vakare bankietas Roosevelt viešbuty.

Seimo Rengimo Komisija

MAHANOY CITY, PA.

1888—Jubiliejinės Misijos—1938

Gegužės 16 d., 1938, šv. Juozapo bažnyčioj Mahanoy City, Pa., prasidės jubiliejinės misijos ir tęsis per dvi savaites, iki 29 d. Pirma savaitė moterims ir mergnoms, o antra—vyrams ir vaikinamas. Misijas ves kun. Adomas Morkūnas, MIC, iš Chicago, Ill.

NUŠOVĖ ŽMONĄ IR ŠVOGERKĄ

Reading, Pa.—Balandžio 29-tą 72 metų amžiaus inžinierius Frank P. Kleckner nušovė savo žmoną Genevieve, 22 metų amžiaus, ir jos seserį Alice Jacobs, 18 m.

Policijos kvočiamas, Kleckner prisipažino, kad dvigubą žmogžudystę papildęs dėl to, kad žmona ir jos sesuo perdaug buvę išlaidžios. Kleckner vedė du mėnesiai atgal. Sako, vedybų dieną buvo girtas ir nežinojęs, ką daro.

LAUKIA SPORTININKŲ

Kaunas, balandžio 29.—Lietuvos Tautinės Sporto Olimpiados komitetas pageidauja, kad aktyvieji sporto dalyviai jau Kaune būtų iki liepos 15 dienai. Organizuotai laukiami užsienio lietuviai svečiai. Butų biuras rūpina atvykstantiems užsienio lietuviams Kaune kelis tūkstančius kambarių, kur jie galės apsigyventi labai patogiomis sąlygomis.

Kaunas. — Balandžio 29 diena prasidėjo vandens keliais susisiekti miškui plukdyti derybos.

Tėvynės Reikalai

Neužmirškime dar ir to, kad renkamės į savo organizacijos Seimą ypatingai neramiais laikais, kuomet mūsų senąjai Tėvynei-Lietuvai, kurią mes mylime, kuriai dirbome ir dirbame, gresia pavojų. Visai tautai reikia budėti, ruoštis, organizuotis ir dirbti. Kuo tvirčiau būsime susiorganizavę, tuo reikale bus stipresnis mūsų žodis, tuo didesnė bus parama. Tarėme savo žodį, kai Lietuvos Rytuose niaukėsi padangė karo debesiais, tarsime jį ir kiekviename atsitikime, kai tas mūsų žodis, paremtas darbu ir aukomis, bus reikalingas. Pasielgsime tikrai patrijotiškai, jei, sveikindami Susivienymo 51-mąjį Seimą, nutrauksime nuo savo reikalų centą, kitą ir paaukosime Lietuvos Ginklų Fondui, kuris stiprina Lietuvos laisvės ir nepriklausomybės saugumą.

LEONARDAS ŠIMUTIS,
LRKSA Prezidentas

LIET. R. K. SUS-MO IR DARBININKŲ REIKALAI

AFL DAR PAŠALINO ŠEŠIAS UNIJAS

Washington.—Gegužės 2-rą Amerikos Darbo Federacijos (American Federation of Labor) Pildomoji Taryba pašalino dar šešias unijas simpatizuojančias CIO.

Naujai pašalintos šios unijos: Federation and the Amalgamated Clothing Workers; Amalgamated Association of Iron, Steel and Tin Workers of North America; United Rubber Workers; United Automobile Workers; United Textile Workers ir Oilfield, Gas Well and Refinery Workers.

Trys mėnesiai atgal AFL taryba pašalino didžiules unijas, būtent, United Mine Workers, Mine, Mill and Smelter Workers ir Federation of Flat Glass Workers.

Apskritai, organizuotų darbininkų tarpe vienybės toli gražu nesimato. Priešingai, tarp AFL ir CIO antagonizmas ir kovos didėja.

DARBININKAS PAŠOVĖ DVARININKĄ IR PATS NUSIŠOVĖ

Balandžio 13-d. darbininkas Ottas Varžys iš Rupų kaimo peršovė dvarininką Habeďanką iš Šilgalių dvaro. Paskiau minėtasis darbininkas parėjo namo ir savo bute nusišovė. Varžys minėtojo dvarininko dvare užaugo ir ilgą laiką dirbo. Paskutiniu metu pradėjo girtauti ir buvo atleistas iš darbo. Prašė, kad vėl priimtų, bet dvarininkas nepriėmė. Dėl to darbininkas jį ir šovęs. Dvarininkas nuvežtas į ligoninę ir išimta kulka. Žaizda nėra pavojinga.

7 MAINIERIAI ŽUVO, 10 SUŽEISTŲ

Pottsville, Pa.—Balandžio 27-tą St. Clair anglies kompanijos kasykloj įvyko baisi nelaimė—gasų eksplioziją.

Žuvo 7 mainieriai, 10 sužeistų.

Tarp žuvusių yra Wasil Holowak, 13-kos vaikų tėvas, taip pat du broliai—Michael ir John Terris iš Port Carbon.

Sprogimas įvyko 500 pėdų požemy, kur tuo laiku dirbo 19-ka darbininkų.

CH. J. MARGIOTTI PAŠALINO

Harrisburg, Pa. — Balandžio 27-tą gubernatorius George H. Earle pašalino advokatą Charles J. Margiotti iš vyriausio valstybės gynėjo (Attorney General) vietos.

Nauju valstybės gynėju paskirtas buvęs federalis prosekiutorius Guy K. Bard.

Tarp gubernatoriaus ir Ch. J. Margiotti seniai ėjo nesutarimai kai kuriais klausimais. Nesusipratimai itin paaštrėjo, kaip Margiotti atvirai pradėjo kalbėti apie legislatūros papirkimus ir reikalauti investigacijos.

PASITARIMAI SU ŠVENTUOJU SOSTU

Kaunas, balandžio 29.—Gegužės mėnesio pradžioje vyriausybė numato pradėti pasitarimus su Šventuoju Sostu valstybės ir bažnyčios santykiams išlyginti.

PRASIDĖJO DERYBOS SU LENKAIS KAUNE

Kaunas, balandžio 25.—Prasidėjo lietuvių-lenkų derybos Kaune pašto, telegrafo ir telefono susisiekimo reikalais.

ATVYKO LENKŲ KARO ATAŠĖ

Kaunas.—Balandžio 22 dieną į Kauną atvyko lenkų karo ataše pulkininkas Mikievičius.

Lietuvos miškų ūkis pernai valstybės iždui davė apie 35 milijonus litų pelno.

Kaunas, balandžio 28.—Lietuvių delegacija išvyko pro Karalisučių į Varšuvą derėtis geležinkelių susisiekimo reikalais.

LIETUVIŲ R. K. SUSIV. AM. OFICIALIS ORGANAS
GARSAS
Išeina Ketvirtadieniais Redaguoja M. ZUJUS

PRENUMERATOS KAINA:
Am. Jungt. Valst. metams $2.00, pusei metų $1.00; užsieniuose metams $3.00.
Skelbimų kainos sulig pareikalavimo.

LITHUANIAN R. CATH. ALLIANCE OF AMERICA
OFFICIAL PUBLICATION "GARSAS"
Published every Thursday by the Lithuanian R. C. Alliance of America.

YEARLY SUBSCRIPTION RATES:
United States of America $2.00, Foreign countries $3.00. Single copy 5c.
Advertising rates on application.

"GARSAS"
73 East South Street (P. O. Box 32), Wilkes-Barre, Pa.
PHONE: Wilkes-Barre 3-4711

51-JO SEIMO IŠVAKARĖSE

Gražaus gegužės mėnesio 9-12 dienomis Pittsburghe bus LRKSA 51-sis Seimas.

Nežiūrint blogų laikų—nedarbo ir depresijos—kuopos, kai kur apskritims padedant, kiek tik išgalėdamos, stengiasi Seime turėti savo reprezentacijas. Tuo būdu 51-mas Seimas bene bus vienas iš gausesnių atstovų skaičiumi. Tai yra geras ženklas, kuris parodo, kad Susivienymo dvasia yra judri, gyva; kad Susivienymo nariai gerai supranta savo nacijonalės fraternalės organizacijos reikalus.

Gyvenimas jau nušlavė šimtus mažų ir didesnių lokalinių draugijų. Jų padėtis kas kartą eina aršyn ir daugeliui dar užsilikusių draugijų mirtis žiūri akysna.

Mūsų Susivienymas atlaikė visus gyvenimo smūgius, įvairias kliūtis, laimingai pergyveno nedarbo ir depresijos periodus. Susivienymas nuolatiniai stiprėjo finansais ir vidujiniu susitvarkymu.

Mūsų Susivienymas nūnai milijoninė organizacija. Vienok jis neturi pasitenkinti savo atsiektais laimėjimais, sukauptuoju pusantro milijono dolerių kapitalu. Susiv. privalo nuolat augti kapitalu, nariais, progresuoti naujais laimėjimais, naujais užsimojimais. Jis turi po savo vėliava sutraukt visus savo amžiumi ir sveikata tinkamus Amerikos lietuvius katalikus; jis turi pavilioti ir patraukti mūsų išeivijos atžalas—jaunimą.

Susivienymo ateitis daug priklausys ir nuo šio Seimo, nuo jo nutarimų.

Pažiūrėjus į kuopų įnešimus, ten matosi labai gerų, naudingų ir praktiškų, vienok yra ir tokių įnešimų, kurie jokios naudos organizacijai neduotų. Priešingai, kai kurie, virtę nutarimais, organizaciją tik slopintų. Vienok suvažiavę kuopų rinktieji atstovai mokės atskirti, kas organizacijai gali būt gera ir naudinga ir tokius įnešimus pavers vykdytinais nutarimais, o kurie neišeitų gerovei—atmes.

Susiv. yra netik mūsų savišalpos organizacija, bet jis yra mūsų viena stipriausių tautinių ir religinių tvirtovių. Jis turės ir ateity tokiu pasilikti.

Sekančią savaitę netik visų Susiv. narių, bet visos mūsų visuomenės ir tautos akys bus nukreiptos į Pittsburghą.

51-jam Seimui linkime kuo geriausio pasisekimo!

KĄ VEIKSIME SEIME?

Pirmadienį, gegužės 9-tą, į Pittsburgha suvažiuos apie pusantro šimto atstovų ir po šventų Mišių, susistiprinę dvasioje, pradėsime mūsų brangios organizacijos—LRKSA 51-jį Seimą.

Prieš mus stovi visa eilė darbų, kurie Seime turės būti išspręsti.

Suvažiavę delegatai sveikins Seimą nuo įvairių organizacijų. Delegatai, kurie taip mėgia sveikinti Seimą, beabejo, nesveikins jį tuščiais žodžiais, kaip iki šiol darydavo. Jeigu jie bus įgalioti kokios draugijos sveikinti Seimą, tai jie neatvažiuos tuščiomis rankomis, jie atveš Seimui kad ir nedidelę auką.

Mes, katalikai, turime keletą labdaringų įstaigų, kurioms aukos yra reikalingos.

Pirmiausia mes neturime pamiršti mūsų **Susivienymo Labdarybės Fondo, iš kurio yra sušelpiama daug našlių ir nelaimingų senelių—Susivienymo narių. Paskui seka Tėvų Marijonų Kolegija, Seserys Pranciškietės, Kazimierietės, Nukryžiuoto Jėzaus Seserys ir našlaičių bei senelių prieglauda.** Jos yra mūsų, katalikų, viešos įstaigos ir todėl mes turime jas šelpti.

Kuomet dabar mūsų brangią tėvynę priešai rengiasi pulti—mes turime stoti jai pagelbon ir kiek galint rinkti aukų į Ginklų Fondą ir tas aukas siųsti per Tautos Fondą.

Mūsų Susivienymas yra stiprus ir turtingas, mūsų fondai yra "solvent." Bet kai kuriuos dalykus mes negalime gerai išspręsti. Paimkim, kad ir organą "Garsą," kuris yra mūsų organizacijos gyvoji gysla. Dalykams susidėjus, "Garsas" tapo iš aštuonių puslapių sumažintas iki šešių. **Nėra smagu žiūrėti, kad tokia didelė organizacija turėjo sumažinti organą, kuomet dabar yra tiek daug tikybinių, tautinių, kultūrinių ir Susivienymo reikalų.** Suvažiavę Seimo delegatai turės šį klausimą išspręsti ir "Garsą" būtinai padidinti iki aštuonių puslapių.

Kitas dar svarbus klausimas yra, tai Susivienymo **Seimai. Dabar** Seimai yra laikomi kas du metai, kas **Susivienymui ir kuopoms atsieina tūkstančius dolerių. Kitos fraternalės organizacijos seimus** laiko kas trys ar **keturi metai. Jau yra kuopų, kurios pamatė, kad mūsų Seimai yra perdažni ir jos daro įnešimus, kad** Seimas **įvykstų rečiau. Laikydami rečiau Seimus,** žiūrėkit, kiek **mes pinigų galėtumėm sutaupyti. Tais pinigais** galėtumėm **sustiprinti mūsų Labdarybės Fondą,** kuris mūsų organizacijai yra tiek daug reiškiantis, arba sušelpti kitas mūsų katalikų labdaringas organizacijas.

Jaunimo klausimą Seimas irgi turės išspręsti. Mes tiek daug turime katalikiško jaunimo Amerikoj, o iš mūsų Susivienymo jis nyksta, t. y. vieni užauga, o naujų mažai įrašome. Juk žinome, kad jaunimas mūsų organizacijos ateitis, nes senesnių eilės retėja, jie eina į amžinastį. Seimo atstovai turėtų atsivežti visokių gerų patarimų, kokiu būdu mes galėtumėm jaunimą patraukti į savo organizaciją.

Yra ir daugelis kitų svarbių dalykų, kurie paaiškės Seime ir turės būti Seime akyvai išspręsti.

Už kai kuriuos dalykus ir apsibarsime, bet mes esame lietuviai katalikai ir sugebam savo reikalus teisingai išspręsti.

Todėl sveikinu 51-jo Seimo atstovus ir atstoves ir linkiu, kad visi suvažiuotumėt su gerais norais ir kad svarstytumėt mūsų brangios organizacijos reikalus rimtai ir nuoširdžiai. Gerai atlikti darbai pasiliks mūsų Susivienymo istorijoj.

Valio 51-mam Seimui! Te gyvuoja Lietuvių R. K. Susivienymas Amerikoj!

JUOZAS VENSLAUSKAS,
LRKSA Vice Prezidentas

Apžvalga

SKULPTORIAUS RIMŠOS ĮSPŪDŽIAI

Skulptorius Petras Rimša, pustrečių metų laiko praleidęs Jungtinėse Amerikos Valstybėse ir čia ruošęs savo kūrinių parodas, sugrįžo Lietuvon. Pasikalbėjimuose su spaudos atstovais, p. Rimša paduoda tokių įspūdžių:

"Naujojo Pasaulio tempas ir apskritai meno gyvenimas,—sako P. Rimša,—daug kuo skiriasi nuo Europos tempo. Amerikiečius išjudina tik nepaprasti efektai, didelės sporto varžybos ar pasaulinio masto įvykiai. Meno parodos amerikiečių per daug nevilioja. Jas lanko daugiausia meno mecenatai, kolekcionieriai, nedidelė dalis jaunimo ir šiaip laisvų profesijų žmonių. Bet nereikia manyti, kad Amerika visai nesidomi meno parodomis. To pasakyti negalima. Didmiesčiuose kasdien atidaroma daug meno parodų, tad jos nėra naujiena. Tą dieną, —sako skulptorius Rimša,—kai atidariau savo parodą New Yorke, lygiai tuo pat laiku įvyko dar 30 meno parodų atidarymas. Negaliu nusiskųsti, kad mano suruoštos skulptūros parodos neturėjo lankytojų. Jų buvo nemaža. Kai kuriuose miestuose didesnę lankytojų dalį sudarė amerikiečiai, kitur lietuviai.

"New Yorke, Čikagoje, Pittsburge ir kt. didmiesčiuose gyvena po kelias dešimtis lietuvių dailininkų. Daugumoje tai dar jauni, Amerikoje gimę jaunuoliai. Jų tarpe yra gana rimtų tapytojų, skulptorių ir kt. menininkų.

"Užjūrio lietuviai menininkai gana artimai draugauja su latviais ir estais. Su jais ruošiamos net Baltijos tautų meno parodos."

VOKIEČIŲ NUOTAIKA LABAI KARINGA

Dienraštis "XX Amžius" išspausdino vieno lietuvio, grįžusio iš Vokietijos, pasikalbėjimą apie vokiečių nuotaiką, kuri esanti labai karinga.

"Kariauti visi pasiruošę nuo jauno ligi seno. Vokiečių karingumas skatinamas visokiausiomis priemonėmis: teatru, kinu, plakatais, spauda—viskuo. Berlyne kiekvieną savaitę žygiuoja gatvėmis kariuomenės daliniai su orkestrais ir dainomis. Tai daro labai karingą įspūdį.

"— Ar neteko girdėti, su kuo, būtent, jie nori kariauti?

"— Šitai jiems visiškai nerūpi. Vokietis per daug drausmingas žmogus, kad jis teirautųsi, su kuo ir dėl ko jis turi kariauti. Fiureris įsakys, tai ir šventas dalykas. Žinoma, bene ryškiausiai pabrėžiamas noras lenkus kuo greičiausiai išprašyti iš koridoriaus. Vokiečiai neslepia, kad 'didžiosios Vokietijos suvienijimas' turės greitai įvykti. Šito, esą, jie net nuo lenkų neslepia. Visai garsiai kalbama apie ketvirtąjį Lenkijos padalinimą.

"— Kokia nuotaika buvo ultimatumo metu?

"Kai pasisakiau, kad man, gal būt, reikės išvykti į tėvynę, nes gali kilti karas, tai vokiečiai numojo ranka ir pareiškė, kad viskas susitvarkys ir be manęs, o jei, girdi ir kas nors atsitiktų, tai vėliau, mes visi ten nueisime.

"— Kaip vokiečiai žiūri į savo kaimynus?

"— Jie įsitikinę, kad mažąsias valstybes reikia panaikinti, nes jos tik kliudo didžiosioms. Tai, žinoma, tėra nuomonė eilinių piliečių. Ką mano vyriausybė ir politiniai sluoksniai, sunku žinoti."

LIETUVIO STUDENTO DVIKOVĖ SU LENKU

Dienraštis "XX Amžius" išspausdino raštą apie vieno lietuvio studento dvikovę su lenku už lietuvių tautos įžeidimą. Dvikovė įvyko Grace, Austrijoj. To įvykio istorija yra tokia:

"Austrijoj maždaug prieš dešimtį metų buvo gausiai užsieniečių studentų. Nemažai buvo ir lenkų, o jie aukštai save nešę—vis grapai, kunigaikščiai ir tt. Prie aplinkybių prisitaikę ir lietuviai: paraitę truputį pavardes ir pasidarę vienas grafu, kitas kunigaikščiu. Lenkams ypač imponavęs 'kunigaikštis.' Pažintys prasidėjusios kavinėje. Suvedę austrų karininkai.

"Žodis po žodžio, kalba nukrypusi apie Vilnių.

"— Ar šiaip, ar taip,—karščiavęsis lenkas,—turite pripažinti, kad lietuviai buvo tamsūs, pagonys, lenkai atnešė toms tamsioms masėms kultūrą. Dėl Vilniaus, tai pas jus daug sentimento, bet jis jums nepriklauso...

"Mūsų studentams to buvę jau per daug... Ir kai lenkas metė aštresnį žodį lietuvių adresu, 'kunigaikščio' nervai nebeišlaikė, jis kirtęs lenkui į ausį ir pakišęs savo vizitinę. Vadinasi, dvikovė. Dalykas rimtas, nemalonus net jei ir laimėsi, nes Austrijoj dvikovė uždrausta, ir teks atsakyti...

"Dvikovė turėjusi įvykti už trejeto dienų. Dvi ištisas dienas 'kunigaikštis' uoliai, kaip karštose kautynėse, šaudęs į taikinį.

"Buvo pavasaris, saulė dar netekėjusi.

"Sustojo viens nuo kito už kokių 25-30 metrų. Abiejų rankose buvo revolveriai. Pirmasis turėjęs teisę šauti lenkas. Šovęs... bet nepataikęs. Lietuvio sekundantai lengviau atsidusę... Atėjo lietuvio eilė. Ištiesęs ranką su ginklu, sudrebėjęs ir vėl nuleidęs... Sekundantai beveik apmirę... Šovęs. Lenkas susvyravęs ir pargriuvęs sužeistas į kairį petį. Žaizda nemirtina. Lenkas, kad ir sužeistas, ištiesė gulėdamas ranką. Trinktelėjo šūvis, bet pro šalį. 'Kunigaikštis' stovėjęs. Į sužeistą lenką jau nebešovęs.

"Lenką nugabenę į ligoninę. Lietuviai po keleto dienų jį aplankę, nunešęs 'kunigaikštis' gėlių. Lenkas atsiprašęs, visi pagaliau susitaikę.

"Bet dar negalas: pradėjusi austrų policija tardymą. Galėjo ištremti ir sukliudyti studijas. Policija buvo gavusi žinių apie kažkokį lietuvių kunigaikštį, dalyvavusį dvikovėj. Lietuviams padėjęs išsipainioti austrų karininkas, buvęs sekundantu. Tekę grįžti prie savo tikrųjų pavardžių ir išsižadėti visų titulų..., o atitinkamai austrų karininkui paaiškinus, policija lietuvio kunigaikščio nesuradusi..."

TIKĖJIMAS TEBĖRA GYVAS SOVIETŲ RUSIJOJE

Nepaisant nežmoniško teroro per paskutinį praėjusių metų pusmetį paduota GPU (bolševikų rusų slaptai policijai) 15,000 prašymų steigti bažnytinėms bendruomenėms, nors kiekvienas prašymas turi būti pasirašytas 20 asmenų. GPU tiems prašymams nedavė eigos. Praėjusiais metais sovietų vyriausybė bažnytiniuš mokesčius padidino 145 milijonais rublių. Surinkti pinigai skiriami ginklavimui. (KSB)

KURIAMA LIETUVOS MENO AKADEMIJA

Prieš penkiolika metų Kaune buvo įsteigta Meno Mokykla. Pradžioj mokykla turėjo daug vargo, nes jai trūko tinkamos patalpos ir patyrusių mokytojų. Tačiau menininkų dideliu pasišventimu ir vyriausybės parama, mokykla tvarkėsi, tobulėjo ir išaugo į rimtą meno židinį.

Per tuos keliolika metų mokykla išleido daug jaunų menininkų. Gabesniems jų švietimo ministerija davė stipendijas (piniginę paramą) dar užsieniuose pasimokslinti. Tokiu būdu jau yra išauginta jaunoji menininkų karta, kuri savo tarpe turi labai talentingų menininkų, daug žadančių Lietuvos menui.

Meno Mokykla savo mokslo apimtimi dabar jau prilygsta užsienių aukštosioms meno mokykloms—akademijoms. Kadangi šiemet Meno Mokyklai sueina nuo jos įsteigimo 15 metų ir Lietuvos Nepriklausomybės 20 metų sukaktis, tai norima Meno Mokyklą perreformuoti į aukštąją meno akademiją. Meno Mokyklos mokytojų taryba išrinko delegaciją, kuriai pavesta rūpintis šiuo reikalu.

LIETUVOS VYČIŲ 26-TO SEIMO RUOŠA

Chicago, Ill. — Šiais metais L. Vyčių 26-tas seimas įvyksta antradienį, trečiadienį, ketvirtadienį, rugpiūčio 9, 10 ir 11 d., Aušros Vartų parapijoj, Chicago, Ill.

Vietinė kuopa daug darbuojasi, kad seimas visais žvilgsniais pasisektų, ir, be abejonės, bus sekmingas, kadangi visi nariai prisideda darbu.

Seimo programa tikrai bus įvairi. Delegatai taipgi gaus progą pamatyt Chicagos miestą ir plačiai žinomas įstaigas.

Kadangi dabar yra naujų narių vajus, kuopos žymiai padidėjo. Tad, kuopos, naudokitės šia proga ir prisiųskite pilną kvotą delegatų, idant galėtumėm pravesti naudingų organizacijai nutarimų.

Visais seimo reikalais kreipkitės į komisijos sekretorę M. Brazauskaitę, 2232 South Bell Ave., Chicago, Ill.

Lauksime visų! *Marbė*

VILNIAUS LIETUVIAI LEIS "AIDĄ"

Vilnius, balandžio 26.—Lenkai davė vietos lietuviams leidimą leisti naują laikraštį "Aidą." Lietuvių spauda Vilniaus krašte yra labai sunkioje padėtyje, todėl Amerikos lietuvių prenumeratos naujam laikraščiui būtų labai didelė parama. Linkime, kad naujam laikraščiui lietuvių prenumeratos plauktų tūkstančiais. Amerikos lietuviai parodys, kad istorinė Lietuvos sostinė jiems brangi.

SOVIETŲ RUSIJA NEĮSILEIDŽIA TURISTŲ

Sovietų Rusija nuo šių metų pradžios neįsileidžia turistų iš Lietuvos. Anksčiau kasmet iš Lietuvos į Sovietų Rusiją nuvykdavo apie 1000 turistų-keliauninkų. Berods, ir iš kitų kraštų turistų Sov. Rusija neįsileidžia. Įsileidžia tiktai vykstančius aiškiais reikalais, ypač prekybininkus.

TEISĖ ORGANIZACIJŲ PIRMININKUS

Vilnius, balandžio 29.—Lenkų teismai teisė uždarytų lietuvių organizacijų Vilniaus krašte pirmininkus už nušviečiantį sunkią lietuvių būklę memorialą Lenkijos prezidentui.

Sveikatos Darbininkų Kongresai Kaune

Kaunas, balandžio 22.—Prasidėjo gausūs Lietuvos dantų gydytojų, chirurgų ir ginekologų kongresai, kurie užtruko kelias dienas.

LRKSA 51-MAS SEIMAS

Įvyksta

GEGUŽĖS-MAY MĖNESIO 9—12 D., 1938 M.

Bažnytinės pamaldos prasidės 10 val. ryte iškilmingomis šv. Mišiomis Šv. Kazimiero parapijos bažnyčioje 2114 Sarah Street

SEIMO POSĖDŽIAI IR SUSIVIENYMO SEIMO HEADQUARTERS

HOTEL ROOSEVELT

Penn Ave. & Sixth St., Pittsburgh, Pa.

SEIMO ATSTOVAMS VIESBUTY NUPIGINTOS KAINOS
Kambariai su Visais Patogumais

Seimo rengėjai ruošiasi ir žada Seimo dalyvius palinksminti, surengiant vaidinimą—teatrą ir koncertą—bankietą.

LEONARDAS ŠIMUTIS,
LRKSA Prezidentas

ŠIS MARGAS PASAULIS

Rašo GINTARAS

MOTINŲ DIENĄ MININT

Ir vėl sulauksime Motinų Dienos. Tai motinų pagerbimo šventė, kuri šiemet švenčiama gegužės 8-tą dieną. Kadangi tą dieną mes ypatingai aukštiname ir įvertiname motinų meilę, ir atsižvelgiant į tai, kad gėlėmis tinkamiausia pareiškiame savo meilę, todėl gegužės 8 d. languose ir daržuose žydės milijonai skaisčiųjų ir kvepiančiųjų gėlių. Jei toji diena esanti meilės šventė, jinai podraug yra ir gėlių iškilmė.

Sūnūs ir dukterys, išsiskirstę po visą Ameriką, beabejo tą dieną nepamirš savo mylimosios motinos, kuri pasiliko tuose namuose, kuriuos jie, lyg paukščiai, jau seniai apleido. Laiškai ir įvairios dovanos primins motinoms savo vaikų meilę ir prisirišimą, kurių asmeniškai jie negalės pareikšti.

Tai toji pati vaikų meilė, kuri kartą iššaukė iš Abraomo Linkolno lūpų šį sakinį: "Už visa, ką turiu, ir kas esu, tai mano motinėlei dėkingas." Vien tik jos pamokymai ir meilės pavyzdžiai skatino jį prie kilnesnio bei tobulesnio gyvenimo.

Taigi, gražus ir kilnus paprotys pagerbti savo motiną Motinų Dienoje. Juk tai paties Dievo įsakymas: "Gerbk savo tėvą ir motiną." Gaila, kad taip negali būti ir per ištisus metus, o ne tik vieną dieną metų bėgyje.

Perdaug dažnai vaikų sveikintini pasiryžimai ir meilės pažadai išsiblaško su auštančio ryto rūkais. Paskęsdami pilko gyvenimo pareigų sūkuryje, jie dažnai pamiršta motinos pasiaukojimus, patarnavimus, ir meilės darbelius darytus savo vaikų labui bei gerovei. Vien anapus karsto tegalėsime visiškai žinoti ir suprasti, kad šiame pasauly mūsų geriausia, ištikimiausia ir mylimiausia draugė buvo ne kas kita, o mūsų kukli, kantri ir geraširdė motina.

VILNIAUS VADAVIMO SĄJUNGOS CENTRO KOMITETO PAREIŠKIMAS

Sąryšy su Lenkijos ultimatumu, VVS Centro valdyba išsiuntinėjo raštą, kuriame tarp ko kito yra toki pareiškimai:

"Lietuva, aplinkybių verčiama, turėjo priimti karine jėga paremtą ir Europos taikos paardymu gresiantį Lenkijos reikalavimą užmegsti diplomatinius su ja santykius. Lietuvių tautą tauriu savisaugai pasiaukojimu ir savo šventos teisės nulenkimu prieš smurto jėgą, vyriškai ir didžiadvasiškai išgyveno šią sunkią valandą.

Tačiau Vilniaus Vadavimo Sąjunga, nors ir skaudžiai tą valandą gyveno, bet, kaip ir kiekvieno lietuvio širdis pamilusi laisvę ir savo tautos nepriklausomybę, nei akimirkai nėra sudrebėjus, suabejojus: Lietuvių tautos siekimai ir idealai paliko nepažeisti ir nevaržomi... Vilnius, toji senoji mūsų sostinė, toji lietuvių tautinė šventovė buvo mūsų ir bus mūsų! Jo išsižadėti mes neturime teisės, kaip neturime teisės išsižadėti savo nepriklausomybės: Vilniaus vadavimas yra gyvybinis mūsų tautos reikalas.

Todėl Vilniaus vadavimo darbas nieku būdu nesustos. Jis turi būti dar labiau padidintas, pagyvintas ir sustiprintas. Diplomatinių santykių su Lenkija nustatymas mus įpareigoja tatai padaryti, nes tų santykių buvimas atidaro naujus VVS ir veiklos barus, naujus jų vykdymo kelius. Mūsų tautos siekimuose,—nė žingsnio atgal, bet su dar didesne energija, su dar didesniu pasiryžimu ir drąsa — pirmyn, nors jų vykdymo darbe mums ir tektų derintis prie naujų formaliųjų sąlygų ir nustatyto su Lenkija santykiavimo aplinkybių.

J. Papečkys,
VVS Centro K-to Pirm.
V. Alseika, Sekretorius

Vienoje Varšuvos bažnyčioje būsiančios įvestos nuolatinės lietuviškos pamaldos. Iki šiol kartkartėmis būdavo lietuviškos pamaldos Kūdikėlio Jėzaus koplyčioje, Moniuškos gatvėje.

ALRK FEDERACIJOS TARYBOS SUVAŽIAVIMAS

JVYKS GEGUŽĖS 13 D. PITTSBURGH, PA.

Laiko ir reikalų svarba kviečia mus darban naujiems svarbiems žygiams. Atsižiūrint į jų rimtį, skelbiu A. L. R. K. Federacijos Tarybos suvažiavimą gegužės 13 d., Pittsburgh, Pa. Posėdžiai įvyks Roosevelt viešbuty, prasidės 10:00 val. ryto.

Gerbiamųjų Tarybos atstovų nuoširdžiai prašau atlikti savo garbingą ir sykiu atsakomingą pareigą—dalyvauti suvažiavime.

DR. A. G. RAKAUSKAS,
ALRK Federacijos Pirm.

MOTINĄ PRISIMINUS

Aš dažnai pravirkstu Tave prisiminęs, —
Rieda man per skruostus ašara graudi.
Tu viena rožančių ten prie seno kryžiaus
Vakare parymus už mane kalbi.

O sakei nekartą, buvai piemenaitė,
Tau gražiai spindėjo rytmečio rasa.
Ir aiduos ragelio, žalioje pakluonėj
Saulės išbučiuota, dainavai basa.

Tu pagaut norėjai gelsvąjį drugelį,
Ir daina lakštutės buvo Tau graži,
O likai našlaitė pačioj vaikystėj,
Prie motulės kapo su skausmu širdy.

Skrido bėgo metai, lyg laivai ant marių,
Pazarais liūdėjo tamsūs vakarai.
Tu per žiemos naktį ir per skaisčią dieną
Su džiaugsmu krūtinėj mane sūpavai.

Gal manei, kad būsiu aš šaunus artojas
— Naktigonės josiu vakare kaskart.
Senas tėvų sklypas žydinčioj jaunystėj
Teks vienam pūrenti, teks vienam apart.

O dabar rymoju aš prie šalto lango,
Mintyse, o motin, skrendu pas Tave —
Aplankyk svajonėj, aplankyk dainelėj,
Su manim būk dieną; su manim sapne.

Aš Tau išbučiuosiu Tavo baltą galvą,
Vėl širdyje mūsų rytas sužydės...
...Nepakeis nieks žodžių ant šio balto lapo,
Nepakeis nieks Tavo mylinčios širdies.

Paulius Drevinis

MĄMYTEI

Skaisčiam pavasary, žaliam pavasarėly
Šviesi šviesi saulutė ir dangus gilus,
Ir tėviškės laukuos gražiausios žydi gėlės,
Baltais žiedais pasaulis šypsosi didus.

O kas šviesesnis už saulutę šviesią,
O kas gražesnis už visas gėles? —
Kai vysta gėlės, spinduliai išblėsę,
Mamytės meilė vis žydės ir švies.

O kas didesnis už pasaulį didį,
O kas gilesnis už gilias mares?—
Kiekvieną žingsnį rūpestingai lydinti
Mamytės meilė, motinos širdis.

O kur aš būsiu be tavęs, mamyte,
O kur aš eisiu, mama, be tavęs? —
Tik tavo vardas auksu parašytas
Man visą amžių švies ir saulėn ves.

Tu prie manęs nuo mažojo lopšelio
Per nakteles nemigusi buvai,
Tu man gyvenimo papuošus tiesų kelią
Liūliuosi meilėje, kaip lopšį liūliavai...

Vytė Nemunėlis

PASIKALBĖJIMAS SU MOTINA

Atsimenu Tavąsias pasakas, mamyte,
Tą Tavo širdį mylinčią ir gerą.
Kadais aš Tau žadėjau gražią pilį pastatyti
Ir šventėm dovanoti karalaičio dvarą.
Aš pievose dažnai laksčiau, kaip vėjas;
Manęs nuvargusio ateidavai parnešti.
Sode aš mažą drebulę pasėjau
Ir lieptą pertiesiau į kitą upės kraštą.
Ir tu matei, kad aš taip greitai augau,
Mąstei: "Sūnelis greit bus vyras."
Dabar savęs, savų minčių nebesugaudau,
Jaunystę menant ašaros pabyra.
Kai saulė nusileidžia, žvaigždės ima degti,
Dar daug norėčiau Tau aš pasakyti:
Kodėl keliaujam taip tolyn į naktį?
Kodėl graudu dabar, ilgu, mamyte?

Vytautas Mačernis

LITANIJOS MĖNESĮ

Litanijos mėnesį tik tau gėlės žydi,
Mano mama, mamytėle,
Litanijos mėnesį žvakės languos stypsi —
Ar apšviesti bakūžėlę?..

Sulinkęs siluetas už stalo kerčioje
Tai tu paskendus tyloje...
Tėvas ir vaikai įrėmę alkūnes suole —
Vakaras tirpsta maldoje...

Nors tik Litanijos mėnesį tau gėlės žydi,
Mano širdies, sengalvėle,
Bet vaikai tave žiemą ir rudenį myli...
Mano mama, mamytėle.

Ona Pucetaitė

"DIDYSIS SAPNININKAS"

Žymiai Patobulinta II-ji Laida, 150 Puslapių Knyga

Paaiškina įvairių sapnų reikšmę. Iliustruotas daugybe paveikslų-paveikslėlių.

Kaina 75 Centai

Kreipkitės:
"GARSO" ADMINISTRACIJA
O. Box 32, Wilkes-Barre, Pa.

MOTINOS DIENAI

Motina, skausmu mane išpenėjai...
Jeigu tavo akys kada užsimerkė iš nuovargio —
Meilė niekad neužmigo.
Tu sulinkai. O aš užaugau didis.

B. Rutkauskas

Gražus paprotys švęsti motinos dieną. Šiemet ją švenčiame gegužės mėn. 8 dieną. Kaip malonus, džiugus pavasaris, taip motinos diena maloni, brangi vaikui.

Tą dieną kūdikis jaučiasi laimingesnis motinos glėby. Motinos dieną geri sūnūs, dukros suneša motinoms linkėjimus, dovanas; praskaidrina savo pažadais išvargusį motinos veidą. Šia proga dažnai ir palaidūnas sūnus klauso motinos balso ir stveriasi jos laiminančios rankos. Motinos dieną ir išalkęs, nuplyšęs našlaitėlis ieško savo motinos kapo. Karčios jo vargo ašaros, skaudūs aimanavimai tartum prikelia motiną iš amžino miego, kuri užmigdo kūdikį, nors valandėlei, ant šalto savo kapo, sumažina jo skausmą. Tą dieną karščiau suliepsnoja motinų meilė, rodos, atgyja pamirštas motiniškumas. Į vaikų širdis giliau įsminga Dievo įsakymas: "Gerbk savo tėvą ir motiną." Motinos dieną ir Bažnyčia meldžia Visagalį Dievą dorų, šventų motinų, kurios užaugintų dangui šventųjų, tėvynei didvyrių. Nors kartą per metus kiekvienas sūnus, dukra privalo viešai, garbingai padėkoti savo motinai už kančias, rūpestėlius, naktų nemigą.

Žodis motina, tai nėra tuščia frazė. Motina—mūsų kiekvieno buities pradžia. Tik motinos dėka išvydome pasaulį. Ir Dievas motiniškumą taip išaukštino, kad net panaudojo žmonijos atpirkimui, išrinkdamas Šv. Mariją savo Sūnaus Motiną. Kristus motinystės pagarbai bei palaimai įsteigė Moterystės Sakramentą.

Kūdikiui motina yra viskas. Kūdikio gyvybė, net dažnai kūdikio amžinoji laimė pareina nuo motinos. Motina ne tik pažadina kūdikio širdies pulsą, bet dar pasėja jaunutėje širdelėje visus troškimus, palinkimus.

Ne visos motinos yra motiniškos. Tikrasis motiniškumas reikalauja skaisčios sielos, savęs išsižadėjimo, širdies, kupinos meilės, pasiaukojimo. Aukščiausias krikščioniško motiniškumo tikslas yra Dievo garbė. "Didžiausia dovana, kurią Dievas žmogui gamtoje gali duoti, be abejo, tikrai krikščioniškos motinos dovana... Neapsakomai laimingas tas vaikas, kuris turi tikrai krikščionišką motiną, nors jis būtų nuskurusiai auginamas ir nuskuręs palaidotas" sako vysk. Kettler'is.

Sunku poetams apdainuoti tikrą motinos vertę, kilnumą. Sunku menininkui atvaizduoti motinos pasiaukojimą. "Ranka, kuri laimina, tvarko ir ugdo; širdis, kuri myli ir kenčia, bus tada suprasta, kai ilgesys pašauks iš kapo motinos vardą," sako poetas Fr. Weber. Dailininkas, paklaustas kaip atvaizduotų motiną, atsakė: "Aš atvaizduočiau vaikams dalinančią savo širdį."

Motiniška meilė yra taip didelė, taip kantri ir pilna pasiaukojimo, kad sutirpdo kiečiausias širdis ir lieka vietos joje ir didžiausiam niekšui. Motinos nuoširdumą gražiai nusako prancūzų legenda. Vienas jaunuolis buvo aklai įsimylėjęs nedorą, kietaširdę merginą. Kartą ji tarusi jam: "Jei tu tikrai mane myli, eik, užmušk savo motiną ir, atnešęs jos širdį, pašerk mano šunytį." Beprotis parlėkė namo, nužudė motiną, išplėšęs širdį, išlėkė pas nedorąją merginą. Bebėgdamas parpuolė. Motinos širdis iškrito iš rankų, nuriedėjo į griovį. Iš griovio pasigirdo tylus jos balsas: "Sūneli, ar neskaudžiai susitrenkei?" — Nelaimingas sūnus, kurio takai laistomi motinos ašaromis. Bet išganingos ašaros, vertesnės už brilijantus, jei jos krinta iš tyro skausmo už vaikų nuodėmes, kaip atpildas Dievui.

Tačiau yra motinų, kurios nėra vertos vadinti motinomis. Kad stabmeldiškas pasaulis žinojo vaikų žudymus, tai nenuostabu, kad supagonėjęs nacionalizmas ar bolševizmas tai pakenčia, dar suprantama, bet, kad lietuvė motina, kuri giesme ir malda išūgdė tautą nepriklausomybės laikams, gali būti taip puolusi, tai nesuprantama! Negarbė ir pražūtis tautai iš save pažeminusių motinų!

Šiandien kiekvienas lenkia galvą garbingoms motinoms. Garbė tai motinai, kurios rankos pavargo nuo lopšio ir galva nusvyro nuo rūpestėlių, kurios veidą išvagojo skausmas bei vargas auginant tautos atžalą. Jai padėkokim poeto žodžiais:

O ačiū, ačiū, motinėle,
kad man gražiai išauginai!
Tave, kaip skaisčią rojaus gėlę,
nešiosiu vis širdy gilai.

Kun. P. P.

LIETUVIS GINDAMAS LIETUVIŲ GARBĘ APKŪLĖ LENKĄ

Kad lenkai labai "honoravi," kas gi to nežino. Savo poniškumą visur kiša, patys savim didžiuojasi, o visus kitus, ką tik gali, niekina, teršia. Visi artimesnieji lenkų kaimynai tai gerai žino, o ką bekalbėti apie lietuvius, kurie nekartą įvairiom progom ir įvairiom sąlygom "susiženyti" (įvairiom unijom) turėjome.

Štai ir dabar, kaip praneša Lietuvos spauda, "Dvidešimtas Amžius," "Ūkininko Patarėjas" ir kiti, lenkų rėksniai Varšuvos ir Vilniaus gatvėse teršė kaip įmanydami lietuvius ir Lietuvą.

Kai kalba paprasti rėksniai, neatsakingi—ką čia su jais terštis. Nemalonu tai nemalonu klausyti, bet praleidžiama pro ausis. Tik štai išeina viešai prieš lietuvius kalbėti atsargos karininkas, taigi "polskas poručninkas, oficieras," ir šis lietuviams girdint pasako, kad lietuvių tauta, tai niekų vagių tauta...

Vargšas poručninkas! Per siaurai jis mato pačius lenkus ir nežino kitų nuomonės apie juos pačius. Tegul jis nors Ameriką pamatytų ir susipažintų su amerikiečių nuomone apie lenkus.

Kada minimas "oficierius" — poručninkas lietuvius vagimis išvadino, girdėjo vienas jaunas lietuvis, stiprus kūno sudėjimo, [illegible] tas, tarnavęs ir lenkų kariuomenėje, matęs lenkų aukštąsias mokyklas, plačiai keliavęs—Pranas Žižmaras. Gatvėje, žinoma, negi pulsi prie jo ir reikalausi, paprastai tariant, satisfakcijos...

Palydi lietuvis lenkų karininką į vieną gražiausių Vilniaus kavinių. Aplink išsipučiusį lenkų frantą nemažai jo draugų, panelių. Pranas Žižmaras įeina į jų tarpą. Klausia atsargos poručninką:

— Ar tamsta sakei kad lietuvių tauta vagių tauta?

— O jakže, sakiau—didžiuodamasis atsako honoravas lenkas...

—Šitaip, ponuli?—[illegible]šauna Pranas Žižmaras ir, visai nelauktai, savo smagiu delnu [illegible]laukšterna niekinančian franto[illegible] veidelin, net kavinė suskamba.

Pašlijęs lenkelis [illegible]bežino ką daryti, o mūsų lietuvis, lietuvių garbės gynėjas, palieka savo vizitinę kortelę... Jei nori, prašau su manim dvikovon.

Visi įtemptai laukia dvikovos. Lenkas pasirenka dvikovai kardus. Pranas Žižmaras treniruojasi, mankštinasi... Duos dar kartą honoravam lenkeliui, bet... šis, nors ir atsargos karininkas, pabūgsta, viešai atsiprašo Žižmarą ir lietuvius už įžeidimą.

Teko patirti, kad šaug Ame-

adresas: Wilno, ul. Dąbrowskiego 5) nusiuntė sveikinimo laiškų, o kai kas ir piniginių dovanų.

Tikrai gražus darbas.

Lietuviai visur ir visi turėtų ginti lietuvių tautos garbę, neleisti, kad įvairūs driskiai mus niekintų. Kai mes neleisime mūsų niekinti, kai mes patys save gerbsime, tai ir kiti mus gerbs.

Kl. Klepka

PIRMAS TOKS ĮVYKIS IŠEIVIJOJE

Elizabeth, N. J. — Elizabeth'o lietuvių kolonijoje gegužės 14-15 dienomis įvyksta šioje kolonijoje pirmą kartą meno paroda.

Parodoje dalyvauja vien tik toje kolonijoje gimę tapytojai, todėl ši paroda yra savotiška ir todėl bene tik bus pirmutinė savo rūšyje, kur vien tik iš vietinių menininkų kūrinių paroda būtų surengta.

Jau komisijoje užregistruota virš 70 kūrinių. Menininkai yra lankę bei lanką speciales meno (tapybos) mokyklas. Jei rastūsi, kurie dar nėra pakviesti iš vietinių menininkų, kurie norėtų parodoje dalyvauti, komisija kviečia susisiekti su advokatu Jonu Petriku (tel.: Elizabeth 3-7788) iki gegužės 8 d. Paroda nurodytomis dienomis atsidarys 4 val. po pietų; 7 val. vakare bus meno teisėjų (ekspertų) pareiškiamos nuomonės apie meną bendrai ir bus visuomenė supažindinama su parodoje išstatytais kūriniais. Pranešimai bus pamarginami vietinio jaunimo muzikaliniais dalykėliais. Pranešėjais pakviesti įžymūs meno asmenys. Gegužės 16 d. parodą atlankys viešųjų mokyklų studentai didesnėmis grupėmis.

Iš atsilankiusiųjų parodon bus imama mažutė įžanga. Visa susidariusi suma bus padalyta lygiomis tarp dalyvautojų parodoje menininkų, su sąlyga, kad ši suma būtų panaudota išimtinai pasitobulinimui.

Tokias parodas manoma rengti kas metas, kad tuomi suįdominti pačius menininkus ir tuomi pačiu supažindinant visuomenę ir ją auklėti mene. Mūsų kolonijoje jaunimo yra daug, kurie studijuoja įvairias specialybes, kurių tarpe pradeda rastis ir menininkų tapytojų.

Paroda įvyks minėtomis dienomis lietuvių šv. Petro ir Povilo parapijos auditorijoje, 220 Ripley Place, Elizabeth, N. J. Parodos rengimo komisija nuoširdžiai kviečia netik Elizabetho lietuvius lankytis parodon, bet kviečia juos atsivesti svetimtaučius pažįstamus supažindinimui su lietuvių meno kūriniais, o taip pat kviečia ir tolimesniųjų kolonijų lietuvius pasidžiaugti mūsų kolonijos jaunimo meno darbais. Tokiu nuoširdžiu parėmimu duosime ypatingą ūpą jauniesiems giliau pasišvęsti studijoms ir tuomi padėsime jiems—mūsų jaunimui—prasiskinti kelią aukštyn.

Parodos Rengimo Komisija

AMERIKIEČIŲ AUKOS GYNIMO FONDUI

Generalinio Konsulato Pakvitavimas Nr. 4

Binghamton, N. Y., Laikinasis Lietuvos Gynimo Komitetas per p. K. L. Almaną, 25 Downs Ave.	9.50
Montreal, Canada, Lietuvos Gynimo Komitetas per p. Praną Jasutį, 2338 Lalonde Ave.	113.28
Ignas J. Gerzūnas, Tuscon, Arizona, auka $1.00 Gynimo Fondui ir $1.00 Vilniui Vaduoti Sąjungai	2.00
Akron, Ohio, Lietuvių Visuomenė per p. B. Jarašių aukoja	24.50
Viso	$149.28

G. K.

NAUJA RADIO STOTIS BABTUOSE

Kaunas, balandžio 29.—Lietuvos Vyriausybė nutarė statyti Babtuose 120 KW radijo stotį. Babtai yra nedidelis miestukas už 30 kilometrų nuo Kauno labai patogioje vietoje radijo siųstu-

UŽSIPRENUMERUOKITE LRKSA ISTORIJĄ

Istoriją parašė Susivienymo garbės narys **kan. prof. F. Kemėšis.** Toje kelių šimtų puslapių knygoje atvaizduojama lietuvių išeivijos pradžia, jos priežastys; pirmųjų išeivių vargai ir rūpesčiai; pirmosios lietuvių kolonijos, draugijos, parapijos, pirmieji laikraščiai, profesijonalai, biznieriai; idėjinės kovos su lenkais, laisvamaniais; Susivienymo įsteigimas, jo jaunosios dienos, augimas, brendimas, įvairios reformos, vargai ir pasisekimai; fraternalė (savišalpos), tautinė, kultūrinė ir religinė veikla.

Knygos kaina bus 1 doleris.

Pinigus saugiausia ir patogiausia yra siųsti pašto money orderiu.

Užsisakydami prenumeratą išpildykite ir kartu su pinigais siųskite žemiau padėtą kuponą:

Data .....

LRKSA Centrui,
P. O. Box 32,
Wilkes-Barre, Pa.

Gerbiamieji: Siunčiu 1 dolerį ir teiksitės įrašyti mane "LRKSA Istorijos" prenumeratorių skaičiun.

Vardas-pavardė .....

..... *Street*

City ..... *State* .....

ŽIEDELIAI

Iš Angliško Vertė
KUN. ANT. M. KARUŽIŠKIS

(Tęsinys)

V.

APIE PRIETELIŲ PASIRINKIMĄ

Tai yra tikra patarlė, kad gali pažinti žmogų iš draugystės, kurią jis užlaiko, ir yra lygiai tiesa apie daugumą iš mūsų, kad mes esame tuo, kuo ta draugystė, kurią mes palaikome, mus padaro. Geras prietelis pagelbsti mums įkopti į aukštesnes lygias ir tyresnes atmosferas, taip kaip blogas prietelis nuvelka žmogų žemyn stačiais ir slidžiais prastumo ir nedorybės takais.

Bet atsimink, kad tavo prieteliai, jei jie yra geros rūšies, pasitikės rasti tavyje tas pačias ypatybes, kokių tu pasitiki juose. Tu negali imti neduodamas nieko atgal. Privalai būti taip ištikimu, taip atviru, taip sąjausmingu, taip švelniu link tavo prietelio, kaip tu norėtumei, kad jie būtų link tavęs.

Skubiai sudarytos prietelystės, paprastai, yra klaidomis. Lauk iki pažinsi žmogų, pirm nei ieškosi jo bičiulystės arba atsiliepsi jo prietelystės pasigerinimams. Bet kuomet sykį esi radęs prietelį—*laikykis jo!*

Nes, "kaip saldu yra turėti ištikimą Prietelį, kuriam mes galime pasitikėti, kurs laimins mus, jei mes teisingai pasielgsime, ir kurs subars mus, jei mes klysime."—Anon.

(Bus daugiau)

OKUPUOTO KRAŠTO LIETUVIŲ VARGAI

J. Brogis iš Waterbury, Conn., rašo:

Gavau laišką iš okupuotos Lietuvos, tai rašo apie savo vargus. Gyvena arti administracijos linijos. Rašo taip:

"Negalim išeit nei ant savo žemės, tik saulei užtekant galim išeiti, o nusileidus saulei negalim. Leidimą turim neštis visur—net einant į bažnyčią, o jei pametei, tai baudžia."

Toliau rašo taip:

"Laukėm, kad tie kalakutai išeitų iš mūs krašto, bet gal to nesulauksim, greičiau numirsim nei iš vergijos pasiliuosuosim."

LIETUVOS MINISTRAI APDOVANOTI ITALIJOS ORDINAIS

Kaunas, balandžio 26. — Užsienių Reikalų Ministras Lozoraitis ir Žemės Ūkio Ministras Tūbelis apdovanoti Italijos Šventojo Mauricijaus Lozoriaus ordino Didžiuoju Kryžiumi. Lozoraitis prašė Italijos pasiuntinį padėkoti Italijos karaliui, Etiopijos imperatoriui. Šv. Mauricijaus ordinas yra aukščiausias Italijos garbės ženklas teikiamas civiliams asmenims.

Išėjo iš Spaudos Nauja Vaistų Knyga

SVEIKATA LIGONIAMS

Gydymas visokių ligų Šaknimis, Augmenimis, Žievėmis, Žiedais, Sėklom ir Lapais. Joje telpa 311 vardų visokių augalų lietuviškai, angliškai ir lotyniškai, ir paaiškinimai kokias ligas gydo ir kaip reikia vartoti. Kaina su prisiuntimu $1.00. Pinigus geriausia siųsti Money Orderiu, arba popierinį dolerį laiške. Adresas:

PAUL MIKALAUSKAS,
248 W. Fourth St., So. Boston, Mass.

Į LIETUVĄ

TIK SEPTYNIOS DIENOS

Jei Keliausite Ekspresiniais Garlaiviais

BREMEN - EUROPA

Greiti traukiniai prie pat laivų Bremen ir Europa. Bremenhavene užtikrina patogią kelionę į Kauną.

Arba keliaukite populiariais laivais

COLUMBUS

HANSA - DEUTSCHLAND

HAMBURG - NEW YORK

Patogus geležinkeliais susisiekimas iš Bremeno ar Hamburgo. Mes pagelbėsime jums išgauti svečių ir immigracijos vizas dėl jūsų giminių iš Europos.

Informacijų klauskite pas vietinį agentą arba

57 Broadway, New York, N. Y.

HAMBURG-AMERICAN LINE
NORTH GERMAN LLOYD

1937--PENNSYLVANIA
FRATERNAL BENEFIT SOCIETIES—VALUATION REPORT

Made by Lithuanian Roman Catholic Alliance of America as of December 31, 1937, to the Insurance Department of Commonwealth of Pennsylvania, pursuant to the requirements of law.

23. A synopsis of the forms of certificates and the formulas employed for valuing the benefits and contributions under each form, together with the amount of insurance in force, must be given by the actuary or accountant with answers to the following questions:

24. State the method of valuation used (whether level net premium, full preliminary term, straight modified preliminary term, Illinois Standard, etc.) *Answer:* Level Net Premium (Prospective Method on Whole Life —tabular Basis on all others). Has the society during the past five years for any class of certificates changed its valuation procedure or formulae so as to affect its solvency percentage? Yes. If so, explain fully. Gross Mortuary contributions used in 1934 instead of Net Mortuary contributions.

26. (a). Have the negative reserves on individual certificates been eliminated from the Valuation Exhibit? *Answer:* Yes.
(b). What is the total amount of negative reserves on individual certificates? *Answer:* $1,697.48.
The term, "Negative Reserve," refers to the excess of the present value of the future net contributions over the present value of the promised benefits.
(c). Does the society charge redundant net rates of contribution, i. e., net rates in excess of the tabular net rates (on the basis of the mortality table and interest assumptions used in the valuation)? *Answer:* Yes.
(d). If so, state the amount of the present value of such excess contributions, and also state the intended purpose thereof. *Answer:* $161,694.48.

VALUATION EXHIBIT
(Section 29 Method—Basis other than Accumulation)

Assets—Actual and Contingent (Excluding assets of expense and special funds)		Liabilities—Actual and Contingent (Excluding liabilities of expense and special funds)	
28. Present mid year value of future net contributions on following form of certicates:		39. Present Mid-Year Value of promised benefits, or Net Tabular Mid-Year Values, on following forms of certificates:	
		40. Death only	2,266,989.72
29. Death only	$1,395,654.38	47. Total	$2,266,989.72
36. Total	$1,395,654.38	49. Balance, item 47 less item 48, above	$2,266,989.72
37. Assets available for payment of death losses determined as follows: Admitted Assets, item 37, page 4 of annual statement (including loans and interest thereon secured by reserves or accumulations actually maintained on the corresponding individual certificates) $1,153,681.90 less sum of † general or expense funds $2,356.56, † sick and accident funds when not valued $35,628.54, and † special funds (include all funds other than general or expense funds not available for payment of benefits) $3,314.42	$1,112,382.38	50. Liabilities of mortuary or benefit funds determined as follows: Total Liabilities, except reserve, page 5 of annual statement, $32,564.25 less sum of liabilities of general or expense funds, page 5 of annual statement, not in excess of balance in corresponding funds (item 37, above) $5,595.56; liabilities of sick and accident funds when not valued, page 5 of annual statement, not in excess of balance in corresponding funds (item 37, above); and liabilities of special funds (funds other than general or expense funds not available for payment of benefits), page 5 of annual statement, not in excess of balance in corresponding funds (item 37, above)	26,968.69
38. Assets—Actual and Contingent—sum of items 36 and 37, above	$2,508,036.76	51. Liabilities—Actual and Contingent—sum of items 49 and 50, above	$2,293,958.41
		52. Ratio per cent. of Assets — Actual and Contingent—(Item 38) to Liabilities—Actual and Contingent—(Item 51)	Dec. 31, 1937 109.3%; Dec. 31, 1936 111.6%; Dec. 31, 1935 109.8%; Dec. 31, 1934 107.5%; Dec. 31, 1933 101.8%

Form of Explanation for Publication:
(N. B. The following is to be used only where the ratio of assets to liabilities is equal to or in excess of 100%.)

53. The above valuation indicates that, on the basis of the N. F. C. and American Experience table of mortality with interest at 4 and 3½ per cent, the future assessments of the society, at the net rates now being collected together with the now invested assets, are sufficient to meet all certificates as they mature by their terms, with a margin of safety of $214,078.35 (or 9.3% over and above the statutory standards.

SCHEDULE A

(1) Mortality and Interest Assumptions Used (a) In Calculation of Rates	(b) In Valuation Certificates	(2) Form of Certificates Is Whole Life	(3) Form Issued	(4) Still Certificates in Force Dec. 31, 1937 No.	Amount	(5) Formula Used in Valuation (12)
		Endowment Age 85	Yes			EA×+½—E (P+K) ax+½ Where×is att'd age
(a) NFC 4%	NFC 4%	20 Payment Life	"	10,177	$5,439,800	
		20 Year Endowment	"	79	41,450	
		Endowment Age 60	"	80	40,000	
(b) Amer. Experience 3½%		Irregular Terms	"	81	39,000	nVx+1+nVx+Px
(c) "	" "	20 Payment Life	"	3	1,500	
(d) "	" "		"	440	34,710	
(e) "	" "			30	10,500	
(f) "	" "					
(g) "	" "	Totals		10,890	$5,606,960	

EXPECTED AND ACTUAL MORTALITY ON GROSS AMOUNT AT RISK

78. †Expected mortality on *gross* amount at risk $70,402.74

79. Total death losses incurred during the year determined as follows: Death losses paid during the year including the commuted value of installment death losses $96,198.47 (item 1, page 3 of annual statement), plus such death losses unpaid December 31 of current year $26,862.89 (items 1-6, incl., page 5 of annual statement), and less such death losses unpaid December 31 of previous year $20,511.36 (items 1-6, incl., page 5 of annual statement for said year), giving actual mortality on *gross* amount of risk. Plus rejection $1,000.00 ..... $103,550.00

80. Ratio per cent. of actual (item 79, above) to expected mortality (item 78, above), on *gross* amount at risk during 1937 ..... 147.1%
1936 ..... 140.1%
1935 ..... 165.1%
1934 ..... 161.1%
1933 ..... 128.8%

INTEREST INCOME FROM INVESTEMENTS
(Excluding items belonging to general or expense funds)

Note. The figures entered in items 81 to 88, inclusive, below should relate to benefit funds only. The general or expense fund figures are to be excluded from these items. For example: The interest, dividends and rents and investment expenses of general or expense fund are to be excluded from items 81 to 87, inclusive, below; and in calculating the percentages shown in items 86, 87 and 88 below, the assets of general or expense funds are to be excluded.

81. Interest, dividends and rents received during the year, per items 11 to 17, inclusive, page 2 of the annual statement (less item 43, page 3, and less $36.62 amortization and plus $675.33 accrual) $52,518.57

82. Add the excess of interest and rents due and accrued over interest and rents paid in advance December 31 of current year determined as follows: Item 17, page 4, less the interest in item 10, page 5, of annual statement $15,628.90

83. Total $68,147.57

84. Deduct the excess of interest and rents due and accrued over interest and rents paid in advance December 31 of previous year determined as follows: Item 17, page 4, less the interest in item 10, page 5, of previous year's annual statement 14,236.43

85. Interest earned during the year, item 83 less item 84 above (4.2 per cent. of mean ledger assets less one-half of interest earned) $53,910.74

86. Investment expenses paid during the year $4,255.35, plus $105.80 unpaid December 31 of current year, less $ none unpaid December 31 of previous year, giving incurred investment expenses (averaging 0.83 per cent. of mean ledger assets) 4,361.15

87. Net interest (including rents) on Investment of benefit funds, item 85 less item 86, above (3.8 per cent. of mean ledger assets less one-half of net interest income from investments) $49,549.59

88. Net rate of interest earned on benefit funds during 1937 ..... 3.8%
1936 ..... 3.7%
1935 ..... 3.5%
1934 ..... 3.9%
1933 ..... 3.7%

89. *Instruction for Calculating Expected Mortality on the Gross Amount at Risk.*
(a) $68,981.88, qx+n times insurance in force December 31 of previous year.
(b) 69,841.05, qx+n times insurance in force December 31 of current year.
(c) 1,982.54, qx+n times Death losses incurred during the current year.

(d) $140,805.48, Sum of items (a), (b) and (c), above. Divide item (d), by two to obtain:
(e) $70,402.74, Expected *gross* death losses during the current year.
(f) The above calculations were made on basis of Nat'l Fraternal Congress and American Experience table of mortality.

County of Lackawanna } ss:
State of Pennsylvania }

R. Merriman, being duly sworn, deposes and says that he is the actuary who made the foregoing computations and answers to the questions above set forth concerning the condition of Lithuanian Roman Catholic Alliance of America, as of December 31, 1937, and that the same are correct and true to the best of his information, knowledge and belief.

R. MERRIMAN

Subscribed and sworn to before me this 19th day of February, 1938

ISABEL CAREY DURKIN, Notary Public
My Commission Expires March 7, 1939

[Official Seal]

ANNUAL STATEMENT
Of The
LITHUANIAN ROMAN CATHOLIC ALLIANCE OF AMERICA
TO THE DEPARTMENT OF INSURANCE OF THE STATE OF ILLINOIS
For The Year Ended December 31, 1937

IV—LEDGER ASSETS

1. Book value of Real estate (less $ None incumbrances), per Schedule A		116,815.08	
2. Mortgage Loans on Real Estate, per Schedule B, first liens		97,177.33	
5. Book value of Bonds, $1,006,439.11; Stocks, $27,543.42, per Schedule D		1,033,982.53	
6. Cash in society's office	64.32		
7. Deposits in trust companies and banks *not* on interest, per Schedule N	33,099.08		
8. Deposits in trust companies and banks on interest, per Schedule N	78,431.77	111,595.17	
9. Orphans Trust Fund	10,262.89		
Dues from Orphan's Trust Fund	112.04	10,374.93	
10. Other ledger assets, viz: Furnitures and Fixtures	8,237.67		
Machinery and Equipments	7,197.20		
Books, Emblems and Supplies	4,216.16	19,651.03	
12. Total Ledger Assets, as per "Balance," column 6, page 3			1,389,596.07

NON-LEDGER ASSETS

13. Interest due, $1,576.81 and accrued, $574.22 on Mortgages		2,151.03	
15. Interest due, $..None and accrued, $11,917.72 on Bonds not in default, per Schedule D, Part 1		11,917.72	
16. Interest due, $..None and accrued, $567.15 on other Assets—Savings Accounts		567.15	
17. Rents due, $993.00 and accrued, $..None on Society's property or lease		993.00	
18. Total interest and rents due and accrued			16,628.90
28. Gross Assets			1,405,224.97

DEDUCT ASSETS NOT ADMITTED

31. Deposits in suspended banks, less $20,645.09 estimated amount recoverable		19,560.46	
32. Book value of Real Estate over market value, per Schedule A		30,129.91	
33. Book value of bonds over amortized value, per schedule D		157,268.05	
33A. Book value of stocks over market value, per Schedule D		24,993.62	
35. Other assets not admitted, viz: Furniture and Fixtures	8,237.67		
Machinery and Equipment	7,197.20		
Books, Emblems and Supplies	4,216.16	19,651.03	251,543.07
38. Total Admitted Assets			1,153,681.90

V—LIABILITIES, RESERVES AND UNASSIGNED FUNDS

1. Deaths		16,600.00
3. Sickness and Accident		4,670.50
7. Total Claims		21,270.50
11. Orphan's Trust Fund	10,262.89	
12. All other liabilities, viz: Supreme Medical Examiner's fee	41.70	
Actuary Services	82.55	
Bank's Trust Service	800.81	
Steam Heat	105.80	11,293.75
16. Total Claims and Other Current Liabilities		32,564.25
18. National Fraternal Congress Table of Mortality 4% interest	865,828.61	
19. American Experience Table of Mortality 3½% interest (Adult)	4,250.21	
20. American Experience Table of Mortality 3½% interest (Juvenile)	1,256.52	
23. Total Reserves		871,335.34
26. Total Liabilities		903,899.59
27. Unassigned Funds		249,782.31
28. Total to Balance With Admitted Assets		1,153,681.90

DISTRIBUTION OF ASSETS AND LIABILITIES ACCORDING TO FUNDS

	(1) Mortuary Fund	(2) Disability Fund	(3) Welfare Fund	(4) Juvenile Fund	(5) Expense Fund	(6) Totals
(a) Total Ledger Assets per "Balance," per item 49, page 3	$1,328,463.10	$35,628.54	3,314.42	$19,833.45	2,356.56	$1,389,596.07
(b) Add total interest and rents due and accrued, per item 18, page 4	15,628.90					15,628.90
(d) Gross Assets, per item 28, page 4	$1,344,092.00	$35,628.54	$3,314.42	$19,833.45	$2,356.56	$1,405,224.97
(e) Deduct Assets, not admitted, per items 29-37, inclusive, page 4	241,033.41			10,509.66		251,543.07
(f) Total Admitted Assets, per item 38, page 4	$1,103,058.59	$35,628.54	$3,314.42	$9,323.79	$2,356.56	$1,153,681.90
(g) Total unpaid claims and other current liabilities, per item 16, page 5	26,968.69	$4,670.50			925.06	$32,564.25
(h) Reserves	870,078.82			1,256.52		871,335.34
(j) Total liabilities and reserves, except unassigned funds	$897,047.51	$4,670.50		$1,256.52	$925.06	$903,899.59
(k) Unassigned funds per item 27, page 5	206,011.08	30,958.04	3,314.42	8,067.27	1,431.50	249,782.31
(l) Total to balance item 38, page 4	$1,103,058.59	$35,628.54	$3,314.42	$9,323.79	$2,356.56	$1,153,681.90

*Include herin all claims on certificates in force occurring prior to December 31st last of which the Society has received notice at the date on which this statement is executed, regardless of whether such was on Society's blanks or was given orally or by written communication.

Has this been done? *Answer:* Yes.

LIETUVIŲ ROMOS KATALIKŲ SUSIVIENYMAS AMERIKOJE

(Lithuanian R. Catholic Alliance of America)

73 E. South Street, Wilkes-Barre, Pa.

Laiškai siųsti: P. O. Box 32, Phone: Wilkes-Barre 3-4711

PILDOMASIS KOMITETAS

Kun. Al. Baltutis, Dv. Vadas, 6812 S. Washtenaw Ave., Chicago, Ill.
L. Šimutis, Prezidentas, 2334 So. Oakley Ave., Chicago, Ill.
J. Venslauskas, Vice-Prezidentas, 596 Main St., Edwardsville, Pa.
J. B. Šaliūnas, Sekretorius, P. O. Box 32, Wilkes-Barre, Pa.
V. T. Kvietkauskas, Iždininkas, 375 W. Academy St., Wilkes-Barre, Pa.
J. Joneika, Iždo Globėjas, 31 Sand Street, Pittston, Pa.
K. A. Vencius, Iždo Globėjas, 19 Cross Street, Lawrence, Mass.
V. Krikščiūnas, M. D., Dr. Kvotėjas, 1711 N. Main Ave., Scranton, Pa.

KONTROLĖS KOMISIJA

Juozas Stulgaitis, 122 So. Meade St., Wilkes-Barre, Pa.
Jonas Kvietkauskas, Jr., 10 Throop Street, Scranton, Pa.
Pranas Katilius, 1121 Foster St., Scranton, Pa.

STATUTŲ KOMISIJA

Marijona Srupienė, 4240 S. California Ave., Chicago, Ill.
Adv. Juozas Grišius, 4631 So. Ashland Ave., Chicago, Ill.
Pranas Čižauskas, 6831 S. Rockwell St., Chicago, Ill.

TEISMO IR APELIACIJŲ KOMISIJA

Vladas Palūpis, 133 N. Main Street, Pittston, Pa.
Juozas Mickeliūnas, 6747 S. Artesian Ave., Chicago, Ill.
Juozas Batvinskas, 94 Fulton St., Wilkes-Barre, Pa.

ŠVIETIMO KOMISIJA

Kun. Ant. Karužiškis, 18022 Neff Road, Cleveland, Ohio.
Kazys Vilniškis, 423 Grand St., Brooklyn, N. Y.
Aleksandras Aleksis, 76 Center St., Waterbury, Conn.

LABDARYBĖS KOMISIJA

Kazimiera Šlamienė, P. O. Box 19, Forest City, Pa.
Petronė Kundrotienė, 1035 E. 140th St., Cleveland, Ohio.
Pranas Jurevičius, 722 Montgomery St., W. Pittston, Pa.

IŠ KUOPŲ DARBUOTĖS

WORCESTER, MASS.

Sekminga 41-mos Kuopos Pramoga

Balandžio 19-tą, 1938 m. čia, pas mus, New England—Naujoj Anglijoj — švęsta Patrijotų diena. Žinau geografiškai, kad kitose Jung. Valst. steituose nėra švenčiama. Pirmiau, kada ėjo darbai gerai, tai ta šventė nebuvo svarbi, bet dabar dirbtuvės uždarytos, na, tai tikra holiday.

LRKSA 41-ma kuopa sulaukus tos dienos sunaudojo progą. Parengimėlis buvo gana įdomus ir jis buvo surėngtas ne ant juoko. Aš seniau buvau rašęs, kad mūsų 41-ma kuopos ir valdybos nariai, su pirm. V. Blavecku priešaky, yra gyvi žmonės. Mūsų kuopos pirmininkas yra toks žmogus, kurs nereikalauja poilsio, bet dirba ir dirba ištikrųjų.

Balandžio 19 d. įvykęs vakarėlis nebuvo skaitlingas, bet visais atžvilgiais gyvas ir malonus. Atsilankė gana garbingų svečių. Visi, kurie užjaučia 41 kp. reikalus, buvo tenai. Žinoma, nėra reikalo norėti šioj sunkioj bedarbės valandoj geriau. Čia tik turiu pažymėti, kad tie nariai ir pašaliečiai, kurie įdomauja katalikų visuomenės parengimais, tai tie juos geriau įvertina, negu kiti.

Gerb. pirmininkas P. V. Blaveckas, atidarydamas vakarą, pasakė trumpą prakalbėlę pasveikindamas susirinkusius ir kvietė nepriklausančius mūsų organizacijoj prisirašyti. Buvo atsilankęs ir mūsų kuopos dv. vadas kun. Aug. Petraitis. Tas nariams pridavė daugiau drąsos tolimesniam veikimui. Vienas iš svečių pasiėmė aplikacija ir pasižadėjo tapti nariu.

Mūsų kuopa delegatais į Seimą yra išrinkusi P. J. Svirską ir K. A. Lekecką. Jiems palinkėta laimingos kelionės ir sekmingos Seime darbuotės.

CLEVELAND, OHIO

LRKSA 142-ros Kuopos Narių Dėmesiui

Mūsų kuopos susirinkimas iš gegužės 12-tos dienos perkeliamas į gegužės 19-tą. Priežastis—mūsų organizacijos seimas. Sekretorius bus išvykęs į Seimą. Be to, visi nariai turės progos greitai išgirsti Seimo delegatų raportus.

Valdyba

FOREST CITY, PA.

5-tos Kuopos Ekstra Susirinkimas

Įvyko gegužės 1, 1938 šv. Antano parapijos svetainėj. Susirinko gražus būrelis, nes buvo leidžiama dovana padengimui kuopos atstovo kelionės Seiman išlaidų. Dovaną laimėjo p. O. Moliušienė iš Kingston, Pa. *Raštininkė*

SKAITYKITE GERAS KNYGAS

Mes Rekomenduojame, Kad Kiekvienas Lietuvis Savo Knygyną Papildytų Šiomis Knygomis:

SPARNUOTI LIETUVIAI—DARIUS IR GIRĖNAS

Parašė P. Jurgėla. Turinys: Dariaus ir Girėno gyvenimo ir veikimo apžvalga. Skridimas per Atlantą. Soldino miško paslaptis. Žygio atgarsiai pasaulyj. Dariaus ir Girėno nuopelnai aviacijai ir mūsų tautai. Poezija apie Lituanica. Skridimo rėmėjai ir rėmėjų komitetai. 384 pusl. su 86 paveikslais; tvirti viršeliai. Kaina $1.50.

NUSISYPSOK!

Surašė J. K. M. Tai yra puiki, rinktinių juokų knyga. Ją nusipirkę nesigailėsite, nes tai retenybė mūsų kalboj. Nepamirškite, kad tai ne vienam skaitymui tokia knyga su tokiais juokingais nupasakojimais. Pakartotinai teks tą knygą susiieškoti ir iš naujo skaityti. Atspausdinta ant puikiausios popieros ir įrišta gražiais apdarais. Joj randasi 160 įvairių įvairiausių juokų. 150 didelių puslapių. Iki šiol buvo parduodama po $1.00, dabar beveik visu trečdaliu nupiginta ir parsiduoda tik už 70 centų.

ANGLIŠKAI LIETUVIŠKAS ŽODYNĖLIS

Surinkti visi reikalingiausi žodžiai, kuriuos išmokus lengvai galima angliškai susikalbėti. Žodynėlis turi arti pustrečio šimto puslapių, pailgo formato, parankus nešiotis kišeniuj ir kiekvienam reikale naudotis. Kaina $1.00.

Reikalaukite

"GARSO" ADMINISTRACIJOJ

P. O. Box 32 Wilkes-Barre, Pa.

L. R. K. S. A. KUOPŲ SUSIRINKIMAI

FOREST CITY, Pa. — 2 kuopos susirinkimas bus gegužės 8-tą dieną tuoj po sumai šv. Antano parapijos svetainės kambariuose. Visi nariai maloniekite susirinkti.

PITTSTON, Pa. — 7-tos kuopos susirinkimas bus gegužės 15-tą dieną tuoj po sumai bažnytinėj svetainėj.

WATERBURY, Conn. — 11 kp. susirinkimas bus gegužės 8-tą dieną šv. Juozapo parapijos senos mokyklos kambary, 1:00 val. po pietų.

CHICAGO, Ill. — 15-tos kuopos susirinkimas bus gegužės 8-tą dieną šv. Jurgio parapijos salėj, 2 val. po pietų.

CHICAGO, Ill. — 16-tos kuopos susirinkimas bus gegužės 8-tą dieną **šv. Mykolo parapijos mokyklos kambary Nr. 3, 1644 Wabansia Ave. Visi nariai, dalyvaukit ir naujų kandidatų atsiveskit prisirašymui.**

NEWARK, N. J. — 19-36 kuopos susirinkimas bus gegužės 8-tą dieną tuoj po sumos Šv. Jurgio dr-jos salėj, 180-2 New York Ave.

SO. BOSTON, Mass. — 21 kuopos susirinkimas bus gegužės 8-tą dieną tuoj po sumos pobažnytinėj svetainėj.

MINERSVILLE, Pa. — 24 kuopos susirinkmas bus gegužės 8-tą dieną 1 val. po pietų Šv. Pranciškaus parapijos mokyklos kambary.

MINERS MILLS, Pa. — 25 kp. susirinkimas bus gegužės 8-tą dieną bažnytinėj salėj, W. Thomas ir kampas Chandler Ave.

MINERSVILLE, Pa. — 27 kuopos susirinkimas bus gegužės 8-tą dieną bažnytinėj salėj.

SCRANTON, Pa. — 30-tos kuopos susirinkimas bus gegužės 15-tą dieną paprastoj vietoj po pamaldų. Visi nariai privalo atsilankyti ir savo duokles užsimokėti.

ANSONIA, Conn. — 32 kuopos susirinkimas bus gegužės 8-tą dieną šv. Antano parapijos bažnytinėj salėj tuoj po sumai.

McKEES ROCKS, Pa. — 35 kp. susirinkimas bus gegužės 8-tą dieną tuoj po pamaldų, parapijos salėj.

HOMESTEAD, Pa. — 38 kuopos susirinkimas bus gegužės 8-tą dieną tuojaus po pamaldų, t. y. 12:30 po pietų.

CICERO, Ill. — 48-tos kuopos susirinkimas bus gegužės 8-tą dieną 1 val. po pietų. Nariai, įsidėmėkit.

NEW PHILA., Pa. — 51 kuopos susirinkimas bus gegužės 8-tą dieną tuojau po sumai, parapijos svetainėj.

SHEBOYGAN, Wis. — 62 kuopos susirinkimas bus gegužės 8-tą dieną bažnytinėj salėj po mišių.

CHESTER, Pa. — 71-mos kuopos susirinkimas bus gegužės 8-tą dieną bažnytinėj salėj, tuoj po pamaldų.

DU BOIS, Pa. — 78-tos kuopos susirinkimas bus gegužės 8-tą dieną šv. Juozapo parapijos svetainėj, tuoj po sumai.

EYNON, Penna. — 80-tos kuopos susirinkimas bus gegužės 15-tą dieną tuoj po sumos.

CHICAGO, Ill. — 85-tos kuopos susirinkimas bus gegužės 8-tą dieną 2 val. po pietų, šv. Kryžiaus parapijos svetainėj, 46 ir Wood Sts.

N. S. PITTSBURGH, Pa.—87 kp. susirinkimas bus gegužės 8-tą dieną V. Jėzaus Dangun Žengimo parapijos salėj, tuoj po pamaldų.

WATERBURY, Conn. — 91 kp. susirinkimas bus gegužės 8-tą dieną šv. Juozapo parapijos mokyklos kambary, 1 val. po pietų. Visi nariai atseikite.

EASTON, Pa. — 93-čios kuopos susirinkimas bus gegužės 8-tą dieną tuoj po pamaldų, šv. Mykolo parapijos salėj.

GILBERTON, Pa. — 96 kuopos susirinkimas bus gegužės 8-tą dieną tuoj po mišių, bažnytinėj salėj.

ROCHESTER, N. Y. — 103 kp. susirinkimas bus gegužės 8-tą dieną po pirmų Mišių šv. Jurgio parapijos svetainėj.

NEW BRITAIN, Conn. — 109 kp. susirinkimas bus gegužės 8-tą dieną tuojau po sumos, šv. Andriejaus parapijos salėje, kampas Stanley ir Church Sts.

BRIDGEVILLE, Pa. — 112 kp. susirinkimas bus gegužės 8-tą dieną bažnytinėj svetainėj, Bridgeville, Pa.

HARRISBURG, Ill. — 123 kuopos susirinkimas bus gegužės 8-tą dieną 1 val. po pietų, raštininko bute. Nariai, teiksitės dalyvauti.

GARY, Indiana — 129-tos kuopos susirinkimas bus gegužės 8-tą dieną tuoj po pamaldų, parapijos svetainėj, 15-ta ir Linkoln st.

BROOKLYN, N. Y.— 135 kuopos susirinkimas bus gegužės 8-tą dieną tuoj po sumai, parapijos mokyklo.j.

ROCKFORD, Ill. — 137 kuopos susirinkimas bus gegužės 8-tą dieną šv. Petro ir Povilo lietuvių parapijos salėj, So. West St. Pradžia 1 val. po pietų.

SPRING VALLEY, Ill. — 146 kp. susirinkimas bus gegužės 15-tą dieną 2-rą val. po pietų bažnytinėj salėj.

WESTVILLE, Ill. — 151 kuopos susirinkimas bus gegužės 8-tą dieną parapijos svetainėj.

AURORA, Ill. — 154-tos kuopos susirinkimas bus gegužės 8-tą dieną 1 val. po pietų, kuopos raštininko bute, 1326 Superior St., Aurora.

CHICAGO, Ill. — 163-čios kuopos susirinkimas bus gegužės 8-tą dieną 2:00 val. p. p. Gimimo Panelės Švč. parapijos svetainėj, 68 ir Washtenaw, Marquette Park.

NIAGARA FALLS, N. Y.—170 kp. susirinkimas bus gegužės 8-tą dieną šv. Jurgio parapijos salėj tuoj po sumos.

DETROIT, Mich. — 171 kuopos susirinkimas bus gegužės 8-tą dieną šv. Jurgio parapijos svetainėj, tuoj po sumai.

CASTLE SHANNON, Pa.—172 kp. susirinkimas bus gegužės 8-tą dieną 1 val. po pietų pas iždo globėją Juozą Liubiną.

WAUKEGAN, Ill. — 177 kuopos susirinkimas bus gegužės 8-tą dieną po pamaldų, šv. Baltramiejaus parapijos mokyklos kambary.

AKRON, Ohio. — 178-tos kuopos susirinkimas bus gegužės 8-tą dieną bažnytinėj salėj, 1414 East Avenue, tuojaus po mišių.

E. ST. LOUIS, Ill. — 179 kuopos susirinkimas bus gegužės 8-tą dieną Nekalto Prasidėjimo Panelės Švč. parapijos salėj, 15-ta ir Bough Ave., tuoj po sumos.

ALLIANCE, Ohio. — 180 kuopos susirinkimas bus gegužės 8-tą dieną pas Oną Stanionienę, 414 N. Franklin Ave., Alliance, Ohio.

ELIZABETH, Pa. — 197 kuopos susirinkimas bus gegužės 8-tą diena šv. Mykolo parapijos bažnytinėj salėj, tuojaus po sumai, 1 val. po pietų.

ROCKDALE, Ill. — 204-tos kuopos susirinkimas bus gegužės 8-tą diena 1-mą valandą po pietų parapijos salėj.

REINERTON, Pa. — 220 kuopos susirinkimas bus gegužės 8-tą dieną 2 val. po pietų pas kuopos pirmininką Antaną Šmulkštį, 1132 E. Grand City, Pa.

THROOP, Pa. — 225-tos kuopos susirinkimas bus gegužės 8-tą dieną 1 val. po pietų Vinco Gerdžiūno salėj, 208 Bouleward Ave., Throop, Pa.

W. HAZLETON, Pa. — 226 kp. susirinkimas bus gegužės 8-tą dieną

PORT WASHINGTON, Wis. 227 kp. susirinkimas bus gegužės 8-tą dieną po sumos, šv. Ambraziejaus pobažnytinėj svetainėj.

NASHUA, N. H. — 228 kuopos susirinkimas bus gegužės 8-tą dieną bažnytinėj salėj, po pamaldų.

NANTICOKE, Pa. — 234 kuopos susirinkimas bus gegužės 8-tą dieną 1:30 val. po pietų pas kuopos sekretorių K. Kvedaravičių, 809 S. Hanover St., Nanticoke, Pa.

KANSAS CITY, Kansas.—236 kp. susirinkimas bus gegužės 8-tą dieną šv. Kazimiero parapijos svetainėj po sumos.

AMSTERDAM, N. Y. — 243 kp. susirinkimas bus gegužės 8-tą dieną bažnytinėj salėj tuoj po pamaldų.

MOUNDSVILLE, W. Va.—249 kp. susirinkimas bus gegužės 8-tą dieną 1 val. po pietų, paprastoj vietoj. Visi atsilankykite laiku ir atsiveskite naujų narių.

MINDEN, W. Va. — 251 kuopos susirinkimas bus gegužės 8-tą diena M. Frankausko salėj, Oak Hill, W. Va. Pradžia 1 val. po pietų.

PITTSBURGH, Pa. — 254 kuopos susirinkimas bus gegužės 8-tą dieną 2 val. po pietų, Ant. Urbanavičiaus name, 3322 Howley St., Pittsburgh.

DETROIT, Mich. — 265 kuopos susirinkimas bus gegužės 8-tą diena po antrų mišių 10:30 val. ryte šv. Antano parapijos mokyklos kambary, 25th ir Vernon Highway.

MILWAUKEE, Wis.—289 kuopos susirinkimas bus gegužės 8-tą dieną po pamaldų, bažnytinėj salėj.

SPRINGFIELD, Ill. — 295-tos kp. susirinkimas bus gegužės 8-tą dieną Malonėkit visi nariai susirinkt ir naujų atsivest.

CARBONDALE, Pa.—298 kuopos susirinkimas bus gegužės 8-tą dieną Sacred Heart bažnytinėj salėj. Visi atsilankykite.

PHILADELPHIA, Pa. — 301 kp. susirinkimas bus gegužės 8-tą dieną tuoj po pamaldų, šv. Andriejaus parapijos mokyklos kambary, 1123 Lemon St.

GLASSPORT, Pa. — 306 kuopos susirinkimas bus gegužės 8-tą dieną po Nr. 433 Iowa Ave.

AM. LIET. ADVOKATŲ D-JOS ATSIŠAUKIMAS

Kadangi Amerikos Lietuvių Advokatų Draugija stengiasi sudaryti tvirtą lietuvių advokatų organizaciją ir tokiu būdu sustiprinti jėgas tautiškuose klausimuose ir ypatingai patarnauti lietuviams Amerikoje, ši draugija kviečia visus lietuviškos kilmės Amerikos advokatus į konferenciją Scranton, Pa., šeštadienį ir sekmadienį, birželio (June) 25-tą ir 26-tą, 1938.

Neturime visų lietuvių advokatų adresų, todėl prašau visų, kurie dar negavo pranešimo, prisiųsti man savo vardus ir adresus kuo grečiausia.

Joseph J. Grish, pirmininkas
4631 S. Ashland Ave.,
Chicago, Illinois.

PHILADELPHIA, PA.

Vyskupo Matulionio Balsas

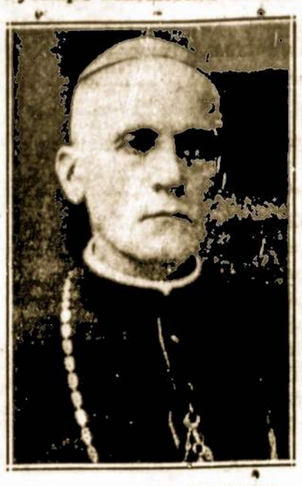

J. E. VYSK. T. MATULIONIS

Antradienį, balandžio 26, vienas iš philadelphiečių apturėjo iš Kauno nuo vyskupo Teofilio Matulionio tokio turinio laiškutį:

"Didžiai Gerbiamas Pone,

Vyskupas Teofilius Matulionis, reikšdamas savo gilią pagarbą, nuoširdžiai sveikina šv. Velykų proga ir linki laimingos ir geros kloties!"

Jei kas kartais trokštų su juo susirašyti, arba norėtų nusiųsti jam dolerį kitą atlaikymui šventųjų mišių, tai čia prikergiu ir jo adresą: *Kaunas, Benediktinių 4c, Lithuania.*

Sveikstančio Veikėjo Balsas

Kiek laiko atgal buvo pranešta spaudoje, kad vietinis įžymus veikėjas p. Kazys Dryža yra susirgęs. O dabar gi, balandžio 25-tą, vienas jo draugas apturėjo laišką, kuriame tarp kitko yra ir tokie sakiniai:

"Išbuvau ligoje 18-ką dienų. Nors daktaras Čeledinas da ir draudė, bet pradėjau dirbti. Tačiau gailiuos, jau antra savaitė dirbu, bet da esu silpnas. Tai neturiu jokio 'apetito' nei laikraščių skaityti, nei rašyti. Šiandien (23-čią balandžio) pirmą rankraštį pasiunčiau į spaudą. Dėkoju dr. J. Čeledinui, kad gerai mane prižiūrėjo. (Nesijuok—negaliu alaus gerti, ar ne bėda? Cha!.. cha!.. cha!..) Negaliu eiti į susirinkimus, o juk žinote, aš tam netinginys. Bet ką daryti? Sakoma: liga, tai ne motina, bet pamotė. Dėkoju 'gaspadoriams,' nes nors ir svetimi, bet ligoje atjautė—prižiūrėjo mane kuo tinkamiausia. Dėl to mano silpnumo, aš dabar nieko nežinau, kas ir kur kaip veikiama. Na, tikiuosi, gal kada ir vėl galėsiu. Bet dabar jaučiuos—turiu laikytis nuošaliai nuo visko."

Vestuvės

Ilgamečio LRKSA 20 kuopos nario, p. Klemenso Steponavičiaus sūnus Adomas, šeštadienį, balandžio 23-čią vedė panelę Marytę Ostašenskaitę; Moterystės Sakramentą jie apturėjo šv. Lauryno bažnyčioje.

Laimingos kloties!..

Rusai Apie Lietuvybę

Vietiniame karpatorusų (Vengrijos gudų) laikrašty "Pravda" balandžio 12-tos laidoj patilpo palankus lietuviams ilgokas straipsnis apie paskiausį lenkų užpuolimą ant Lietuvos; o balandžio 22-ros laidoje patilpo Vydūno atvaizdas ir trumpas aprašymas apie jo 70 metų gimimo sukaktuves ir jo įkalinimą Tilžėje.

Rap.

Įdomios Prakalbos

Penktadienį, gegužės 6-tą, 1938 m., 8-tą valandą vakare, 'vyks politinės prakalbos 510-512 Fairmount Ave., Philadelphia, Pa. Kalbės senatorius John J. Haluska, slavokų tautybės kandidatas Penna steito vice gubernatoriaus vieton, ir kiti.

C. S. Čeledinas
P. J. Svencinskas

WORCESTER, MASS.

Nelaiminga Mirtis

Antaną Blizgį, 55 metų amžiaus, darbe ištiko nelaiminga mirtis. Velionis buvo doras ir pavyzdingas žmogus ir didelis parapijų ir draugijų rėmėjas. Jis mielai dalyvaudavo įvairiuose katalikų parengimuose. Buvo uolus ir sąžiningas darbininkas.

Ilsėkis Viešpaties ramybėj!

Draugas

LIETUVOS NEPRIKLAUSOMYBĖS

Dvidešimtmečio minėjimo Iškilmių Lietuvoje proga

ŠVEDŲ AMERIKOS LINIJA

ir LIETUVIŲ LAIVOKORČIŲ AGENTŲ SĄJUNGA AMERIKOJE, Inc.

Rengia asmeniškai lydimą Metinę tiesioginę Ekskursiją į LIETUVĄ

MODERNIŠKUOJU BALTU MS "GRIPSHOLM"

Išplauks iš New Yorko GEGUŽĖS 28 d.

Per GOTHENBURGĄ, nepersėdant į KLAIPĖDĄ

Tuo pačiu motorlaivu "Gripsholm"

Antra ekskursija, kuriai asmeniškai vadovauja VLADAS MUČINSKAS, Švedų Amerikos Linijos lietuvių skyriaus vedėjas, išplauks iš New Yorko liepos 1 dieną.

Kelionė: GOTHENBURG-STOCKHOLM-KLAIPĖDA

Iš Stockholmo laivu S. S. "MARIEHOLM"

Kiti išplaukimai iš New Yorko:

Gegužės 12, Birželio 3, Birželio 9, Liepos 14 ir 22

Geriausia Jums patarnaus mūsų agentas, arba

SWEDISH AMERICAN LINE

636 Fifth Ave. & 4 W. 51st St., New York, N. Y.

MINERSVILLE, PA.

ŽINUTĖS

Sekmadienį, gegužės 8 d., šv. Pranciškaus parapijos svetainėje įvyks bankietas Motinų Dienai minėti. Programą rengia didžiosios parapijos sodalietės.

Anglies kompanijos jau beveik užbaigė savo nelemtą darbą, nes apylinkėse vos belieka giraitė tikra to žodžio prasme. Mat, medžius iškirtusios, tiek daug taksu jos nemokės.

"Būtlegerių" anglies kainos žymiai nupuolė, ir jie pradeda bėdavoti apie artėjančią vasarą, kuri lemia kiek blogesnius laikus. Tačiau jie nenustojo vilties, bet tikisi, kad sulauks šviesesnio rytojaus.

Minersvillės gyventojai sulaukė naujo lietuvio profesijonalo asmenyje Alberto Valinsko, kuris neseniai išėjo graboriaus mokslus. Jaunas laidotuvių direktorius baigė Minersvillės aukštesnę mokyklą ir vėliau įstojo į New York balsamavimo mokyklą. Laimingai baigęs ten mokslus, jis dabar užsiėmė graborystės profesija drauge su Vincu Paulausku, kuris eina graboriaus pareigas jau 20 metų. Linkime geriausio pasisekimo! *Kapsas*

NEW HAVEN, CONN.

Neužmirškit Šv. Pranciškaus Dr-jos Pramogos

Da kartą norime pranešti vietos ir apylinkės kolonijų lietuviams, kad šv. Pranciškaus dr-ja rengia didelę pramogą gegužės 8 dieną Marianapolio kolegijos naudai. Pramoga įvyks lietuvių parapijos svetainėj, 339 Greene St.

Pradžia 3 val. po pietų.

Programa bus įvairi. Bus prakalbų, dainų, eilių, monologų, pianu skambinimų ir tautiškų šokių, kuriuos išpildys mūsų kolonijos jaunuoliai ir jaunuolės. Nepamirškite viršminėtos dienos ir laiko, stengkitės pribūti laiku. Kurie nebūsite, labai gailėsitės, nes tokių parengimų mūsų kolonijoj nei karto ligi šioliai nebuvo. Šv. Pranciškaus dr-jos nariai taipgi malonėsite visi pribūti į šį parengimą. Kurie ir nebūsite, turėsite per susirinkimą už tikietą užsimokėti, nes konstitucijoj pasakyta, kad kada draugija rengia kokią pramogą visi nariai turi už tikietą užsimokėti.

Rengimo Komisija

Lietuvių Legijonierių Pramoga

Lietuvių Legijono Amerikoje New Haven'o postas No. 8 rengia parapijos svetainėje, 339 Greene St., pirmą kartą New Haven'e *šokių vakarą*, šeštadienį, gegužės mėn. 7 d., 1938 m., 7:30 P. M.

Pasižadėjo dalyvauti New Britain, Hartfordo ir kiti postai. Bus kalbėtojų net iš New York'o.

Pasamdytas geras New Haven'o orkestras, kuris gros lietuviškus ir amerikoniškus šokius.

Tikietas vyrams tik 25c. Moterims dykai (Ladies Free).

Rengimo Komisija

WATERBURY, CONN.

Šv. Juozapo Parapijos Vakarienė

Balandžio 23 dieną įvyko parapijos vakarienė. Svečių daug atsilankė. Visi buvo patenkinti puikia vakariene. Po vakarienės buvo šokiai

Darbai sumažėjo, darbininkams algas numušė 10 nuošimčių ant dolerio. Daug lietuvių rengiasi važiuot į Lietuvą atlankyt savo tėvų žemę. *J. Brogis*

VELTUI DĖL DUSULIO

Jeigu jūs kenčiate tas baisias dusulio atakas, kurios jus smaugia, jeigu poilsis yra negalimas dėl sunkaus kvėpavimo, jeigu jūs jaučiate, kad liga nuolat naikina jūsų gyvenimą, neužmirškite atsikreipti į Frontier Asthma Company išmėginimui veltui šio pažymėtino metodo. Nėra skirtumo kur jūs gyveniūt ir kokį pasitikėjimą turėtut bile priemone esančia po saule, atsikreipkit dėl šio išmėginimo. Jeigu jūs kentėjot visą gyvenimą ir išmėginot viską ir nesulaukėt pagalbos; jeigu esat užsivylę, nenustokit vilties, bet atsikreipkit išmėginimui. Jums tas nieko nekainuos. Adresuokite: Frontier Asthma Co., 148-C Frontier Bldg., 462 Niagara St., Buffalo, N. Y.

NEBŪK ŽILAS

Stebūklingos gyduolės, kurios pašalina žilimą, plaukų slinkimą ir plaiskanas. Šias gyduoles privalėtų turėt kiekvienas, kuriam žyla, slenka arba pleiskanuoja plaukai. Jos atitaiso žilus plaukus kokį buvo, bet nėra dažai. Nėra nieko už jas geresnio iki šiol išrasta. Specialiai supažindinimui pasiūlome didelį $2.00 pakelį už $1.00. Užsisakyk šiandien ir sutaupyk dolerį. Jeigu nebūsite pilnai patenkintas, jums pinigai bus sugrąžinti. Reikalaujame agentų.

VALORTONE HERB CO., Dept. G
P. O. Box 84, Danville, Ill.

ATIDARĖ "FUNERAL PARLORS"

VINCAS PAULAUSKAS (William Paulosky) ir ALBERTAS VALINSKAS (Albert Wilinsky) paskelbė atidarymą laidotuvių įstaigos (Funeral Parlors), 12 Sunbury St., Minersville, Pa.

VIETINĖS ŽINIOS

"GARSO" IR LRKSA 4-TOS APSKRITIES IŠVAŽIAVIMAS LIEPOS-JULY 4-TĄ FERNBROOK PARKE

Šiemet didžioji Jungtinių Amerikos Valstybių šventė—Liepos 4-ji bus pirmadienį.

Tą dieną rengiamas didžiulis bendras "Garso" ir LRKSA 4-tos apskrities išvažiavimas patogiame Fernbrook parke.

Privažiavimas busais, mašinomis ir gatvekariais patogus ir pigus.

Parke yra puiki svetainė koncertui. Rengėjai planuoja surengti gerą dainų ir kalbų programą. Atletų komisija taip pat dės pastangų surengt įdomią sporto ir įvairių rungtynių programą.

Dar kartą prašome kitas organizacijas ir draugijas tą dieną susilaikyt nuo bet kokių pramogų, o visas ir visus nuoširdžiai užkviečiame dalyvaut bendram "Garso" ir 4-tos apskrities išvažiavime.

Tėmykite tolimesnius pranešimus apie programą ir kitas smulkmenas. **Rengėjai**

LENKAI TEBESVAJOJA APIE UNIJĄ

Gegužės 2-rą Wyoming Klonio lenkai surengė pramogą pavadintą "Naktis Lenkijoj." Pelnas Tado Kasciuškos Fundacijai.

Pareklamavimui tos pramogos, lenkai nufotografavo trijų merginų grupę, kuri turėjo atvaizduot Jungtines Am. Valstybes, Lietuvą ir Lenkiją. Iš to atvaizdo padarė klišę (cut) ir talpino vietos amerikiečių laikraščiuose aiškindami, kad toj pramogoj "Naktis Lenkijoj," toj grupėj dalyvaujančios merginos asmeny bus atstovaujami ir lietuviai. Anot lenkų, tai esąs simboliškas tik ką tarp abiejų šalių "draugiškų santykių" užsimezgimo išreiškimas.

Nesinori tikėt, kad lenkai būtų tiek naivūs, kad nesuprastų lietuvių tautos sentimento ir nusistatymo, ypatingai po paskutinių įvykių, po Lenkijos ultimatumo ir grūmojimų karu.

Teko patirti, kad mergina, kurią lenkai pasirinko, kaip "Lietuvos reprezentantę," kilus iš mišrios šeimos—tėvas lietuvis, motina lenkė.

Vietos lietuviai, pastebėję tokį paveikslą amerikiečių spaudoje, subruzdo reaguoti ir atitaisyti klaidinantį įspūdį.

J. RECKUS—TARYBOS IŽDININKAS

Pirmadienį, gegužės 2-rą, Hanover Township mokyklų taryba laikė savo susirinkimą, kuriame apsvarstė daug dalykų.

Tarp ko kito taryba rinko iždininką, kurio vieton pateko plačiai žinomas lietuvis Juozas Reckus.

PARAŠĖ MALDAKNYGĘ

TĖVAS KAZIMIERAS, KAPUCINAS

Tėvas Kazimieras, kapucinas, garsus misijonierius, prieš keliolika metų važinėjęs Amerikoje ir pagarsėjęs savo gražiais pamokslais. Dabar jis gyvena Lietuvoje. Nors Tėvas Kazimieras labai mažai bemato, vienok parašė labai gražią maldaknygę — *"ATLAIDŲ SALTINIS,"* 308 puslapių. Knygutė nedidelio formato. Ji tinka visiems. Jos kaina tik 65c. Šių maldaknygių galite gauti *"Darbininko" administracijoje, 366 W. Broadway, So. Boston, Mass.*

MOTINŲ PAGERBIMUI BANKIETAS

Ketvirtadienio vakare, gegužės 5, Švč. Trejybės parapijos Sodalietės rengia motinų pagerbimui bankietą parapijos svetainėje, Meade ir South Sts.

P-lė M. Gečaitė (Gates) yra pirmininkė. Bus įvairi programa. Kalbėtojai bus svečiai.

Kurios moterys ar merginos norėtų dalyvauti bankiete, lai susižino su sodalietėmis.

CATHOLIC COUNCIL ŠOKIAI

Antradienio vakare, gegužės 10, Švč. Trejybės parapijos Katalikių Moterų Sąjungos kuopa rengia šokius parapijos svetainėj, Meade ir South Sts., Wilkes-Barre, Pa.

Šokiams gros Ed Harbor and His Harbor Lights orkestras.

Kviečiame publiką atsilankyti.

Rengėjos

SOALIETĖS PAGERBĖ A. M. GRIMAILAITĘ

Pirmadienį, gegužės 2-rą, Švč. Trejybės parapijos svetainėj sodalietės surengė pramogą pagerbimui buvusios pirmininkės Onos M. Grimailaitės.

O. M. Grimailaitė tris metus tarnavo sodalietėms, kaip pirmininkė, dabartiniu laiku ji yra sekretore. Jai pirmininkaujant, sodaliečių draugija labai sustiprėjo ir turėjo daug šaunių parengimų. O. M. G. veikli įvairiuose parapijos, taip pat kitų organizacijų, kaip Council of Catholic Women ir Lithuanian Women's Club of Wyoming Valley veikimuose.

Pagerbimo pramogos rengimo komisijoj darbavosi Adelė Strimaitė—pirmsėdė, Alicija Solinskaitė, Joana Jančaraitė, Berta Jaškiūtė, M. Juknevičiūtė, Adelė Agurkytė, Anna Konieski ir Ona Sankiūtė.

MINĖJO 25-KIŲ METŲ VEDYBINĮ JUBILIEJŲ

Šeštadienio vakare, balandžio 2, Juozas Urbonas su žmona minėjo savo 25-kių metų vedybinio gyvenimo jubiliejų. Juodviem išvažiavus pasivažinėti, kaiminkos suėję ištuštino kambarius ir apdėjo stalus įvairiais valgiais ir gėrimais. Jiems sugrįžus baliavota iki vėlos nakties.

"Vestuvėse" dalyvavo šie asmenys:

Juozas ir žmona Urbonai, "jaunavedžiai," Grabauskai, Wm. Tamulynai, Martusevičiai, Augaičiai, Marčiulai, Kurai, Ratkevičiai, Karaliai, Ravuliai, Olekai, Radžiūnai, Lumbiai, Radniskai, Masoniai, Mockai, Šudalskiai, Usdilai, Orentai, Sutkai ir Donabours; taipgi pavieniai: J. Urbonas, Jr., Ona Klackas, Walter Baniec, Nellie Urbonaitė, St. Oldelskis, Povilas Paplauskas, Mrs. Tamulynas, Ant. Bažis, Mrs. Jonienė, Jurkšaitienė, Mrs. Juozienė Jurkšaitienė, Stella Januionienė, Mrs. Balkonis, Mrs. Lusaitis, Juozas Šnipas, J. Urbonas, Mrs. Suksdolskienė, Kamandulis ir Gustainis.

SEIMO DELEGATŲ ŽINIAI

4-tos apskrities kuopų Seiman išrinkti atstovai išvyks Seiman sekmadienį, gegužės 8-tą, 8:30 ryto Greyhound Linijos busu iš Public Square (nuo Capitol Theatre), Wilkes-Barre, Pa. Visi užsiregistravę važiuoti busu pribūkite laiku.

4-tos Apskrities Valdyba

LAIMINGOS KELIONĖS

Gegužės 2 d. į Wilkes-Barre buvo atsilankę kun. Ig. Albavičius, kun. Gasiūnas ir D. Petrauskaitė. Jie važiuoja į Eucharistinį Kongresą Budapeštan. Iš ten vyks Lietuvon. Europoje kelionę atliks "Buick'u." Važiuojančius lydėjo į New Yorko uostą kun. A. M. Karužiškis iš Clevelando.

W. V. LIETUVIŲ MOTERŲ KLUBO ŠOKIAI

Wyoming Klonio Lietuvių Moterų Klūbas rengia šokius pirmadienį, gegužės 23-čią, Redington viešbuty.

Miss A. Zezmitch linksmins dainomis, akompanuos Miss Sally Beresky.

Rengėjų pirmininke yra Miss M. Hosker.

KINGSTON

GRAŽUS LRKSA 209-TOS KUOPOS ŽYGIS

Gegužės 1 d. įvyko LRKSA 209 kuopos priešseiminis susirinkimas.

Narių susirinko neperdaugiausia. Dėlei to kp. pirmininkas S. Matulevičius padarė labai vykusią pastabą. Girdi, praeitam surinkime rinkome Seiman atstovus, tai narių buvo stebėtinai daug, o šiandien jau jų nesimato. Atsilankiusieji skaniai pasijuokė ir rimtai pasikalbėjus *nutarta Seimui pasiųsti pasveikinimą, paaukojant į Labdarybės Fondą $5.00.*

Gražus paprotys 209 kp., kad jie į kiekvieną Seimą siunčia delegatus ir aukoja labdaringiems tikslams. *nb.*

CHORO PARTĖ NUSISEKĖ

Sekmadienio vakare, gegužės 1, Šv. Marijos parapijos choras bažnytinėj svetainėj surengė partę dovanų laimėjimui. Žmonių atsilankė apie 300. Susirinkusieji smagiai praleido vakarą ir laimėjo gražių dovanų. Matėsi ir iš kitų miestų choristų. Chorui liks pelno.

HOLY NAME DRAUGIJA RENGIA ŠOKIUS

Ketvirtadienio vakare, gegužės 12-tą, Šv. Marijos parapijos Holy Name draugija rengia šokius Šv. Hedwigos salėj, Zerby Ave.

Gros Melton orkestras. Įžanga tik 35c.

Alfred Peleckas yra šokių pirmininkas.

PLYMOUTH

6-tos kuopos susirinkimas

įvyks gegužės 8-tą dieną, tuoj po antrų mišių, bažnytinėj svetainėj. Malonėkit visi nariai pribūt ir užsimokėt duokles. *Sekr.*

MINERS MILLS

NIK. MATUSEVIČIUS IR POVILAS MARČIUKONIS ŽUVO KASYKLOSE

Balandžio 27-tą du lietuviai žuvo anglies kasyklose.

Povilas Marčiukonis, 60 metų, gyv. 13 W. Stanton St., Hudson, žuvo John Conlon anglies kompanijos Madeira kasykloj.

Nikodemas Matusevičius, gyv. 11 Chandler Ave., Miners Mills, žuvo Mineral Spring kasykloj.

Marčiukonis paliko žmoną, sūnų Joną namie ir sūnų Povilą, Mansfield State Teacher's College studentą, ir brolį Mykolą gyvenantį Lietuvoj. Palaidotas balandžio 30-tą iš Miners Mills šv. Pranciškaus bažnyčios parapijos kapuose.

Matusevičius paliko žmoną Uršulę, du sūnu, dvi dukteri ir du broliu. Palaidotas balandžio 29-tą iš Miners Mills šv. Pranciškaus bažnyčios parapijos kapuose.

PLAINS

LIET. PILIEČIŲ KLUBAS PAMINĖJO 30 METŲ SUKAKTĮ

Pereitą sekmadienį, gegužės 1-mą, savo patalpose, Lietuvių Piliečių Klubas surengė bankietą paminėjimui 30 metų savo gyvavimo sukakties.

Klubo patalpos buvo perpildytos nariais ir pašaliniais svečiais.

Suėjus vakarieniauti, klubo pirmininkas Ant. Rusevičius pakvietė kleboną kun. A. Ežerskį sukalbėti maldą. Po maldos gerb. klebonas sveikino klubą *sukakties* proga ir linkėjo viso geriausio.

Pavakarieniavus, klubo pirmin. pristatė vakaro vedėju įžymų klubo veikėją Miką Meldažį.

Kalbėjo buvęs ilgametis klubo pirmininkas ir iždininkas A. P. Mikelionis, muzikas S. Simanavičius ir redaktorius M. Zujus. Kalbėtojai aiškino reikalą visiems būti šios šalies piliečiais, nes nepiliečių padėtis darosi vis sunkesnė. Su laiku nepiliečiai gali nustot darbų ir turėt kliūčių įvairių pašalpų gavimui. Ragino organizuotis į piliečių klubus, nes tik tokiu būdu galima prisidėt prie vietinės ir aukštesnės administracijos gerinimo ir savo tautiečių įstatymo į valdvietes.

Iš klubiečių kalbų pasirodė, kad iš pirmųjų narių steigėjų yra užsilikę tik trys; kad vyresni geriau laikosi prie klubo, negu čia augusieji. Duoklė—10 centų į mėnesį. Nariui mirus, klubas skiria pašalpgaviams 15 dolerių.

Programa užbaigta malda, kurią sukalbėjo kl. kun A. Ežerskis.

Po to sekė šokiai ir vaišės.

Šeimininkėmis ir patarnautojomis buvo pp. Rimavičienė, Bagasko, Rusevičienė, Matukonienė, Baziliauskienė; p-lės—El. Rimavičiūtė, O. Rusevičiūtė, El. Meldažiūtė, El. Matukonytė, O. Valeskaitė, Ag. Valeskaitė.

Dabartinė Piliečių Klubo valdyba: Ant. Rusevičius—pirmin., Antanas Dzermeika—vice pirm., Ant. Jonika—sekr., Martinas Baguška — iždininkas, Adomas Rimavičius ir Petras Baziliauskas —iždo globėjai.

PITTSTON

METINIAI SKRITULIŲ LYGOS PIETŪS

Šv. Kazimiero parapijos Šv. Vardo dr-jos Skritulių Lygos metiniai pietūs rengiami sekmadienį, gegužės 15-tą, Casino svetainėj, 91 N. Main St.

Kalbės F. "Effie" Welsh, John Higgins, Juozas Joneika ir kun. J. Kasakaitis.

Kun. V. Kupstas bus toastmaster.

Jonas T. Kižis—dainų vedėjas.

Jonas Skiptūnas (Skippy) iš Wilkes-Barre kalbės apie skritulių sportą.

Linksmąją programos dalį *išpildys* Thomas Hennigan vadovaujami James DeLuca ir Jack Hayes.

SCRANTON

LRKSA 30-tos Kuopos Nariams

Iš priežasties Seimo, reguliaris 30-tos kuopos susirinkimas atkeltas iš gegužės 8-tos į gegužės 15-tą.

Į šį susirinkimą kviečiami visi nariai, nes bus naujų dalykų, bus Seimo delegatų raportai ir tt.

Jonas Kvietkauskas, rašt.

ELMHURST, PA.

Nuoširdi Padėka

Netiktai per Kalėdas gerieji šių apylinkių žmonės atsimena našlaičius ir senelius, bet ir šiose Velykose jų duosnumas ir artymo meilė veikė.

Dar sykį Scrantono kilni jaunų lietuvaičių mergaičių kuopelė susirinko Elmhurste ir pavyzdingai pavaišino našlaičius puotele, Velykų margučiais ir gardumynais. Balandžio dešimtą dieną po pietų šis būrelis palinksmino mažutėlius ir suteikė daug džiaugsmo seneliams ir vaikučiams. Šiai darbščių mergaičių kuopelei tariame gilų, nuoširdų dėku!

Jėzaus Kančios draugija, Miners Mills, Pa., suteikė auką dešimt dolerių. Šiai duosniai draugijai irgi reiškiame nuoširdžią padėką todėl, kad savęs atsižadėjimu galėjo duoti mums tiek pagelbos.

Didžiai gerb. P. Klučnikienė vėl surengė sekmingą vakarėlį šv. Kazimiero parapijos salėje, Plymouth, Pa., ir suteikė beveik dvigubą auką, negu pirmiau minėtą panašiame vakarėlyje. Tariame jai nuoširdų dėku už josios gerumą ir nenuilstantį rėmimą. Sekmingumas to vakaro remiasi ant raginimų didž. gerb. kunigo A. Sinkevičiaus, kuris teikė daug paramos ir nemažai laiko pašventė šiam tikslui. Mes stengsimės dėkingumą tęsti karštoj maldoj už visus tuos, kurie parėmė ir prašysime gausiausio atlyginimo nuo Dievo visai Švento Kazimiero parapijai, Plymouth, Pa.

Dar norime išreikšti gilų dėkingumą sekantiems, kurie Velykų metu suteikė po čekutį: didž. gerb. prelatui J. V. Miliauskui; didž. gerb. kun. P. J. Juškaičiui ir didžiai gerb. kun. J. F. Boll (Baltusevičiui).

Visad dėkingos,

Nukryžiuoto Jėzaus Seserys

ŽIŽMARO DVIKOVĖ GALI ĮVYKTI

P. Žižmaro byla atrodo šitaip: dvikovė turėjo įvykti balandžio 8-tą. Dvikovės išvakarėse jo priešas—ats. leit. stud. Humme per savo sekundantus pranešė Žižmaro sekundantams, kad jis sutinkąs taikiu būdu dalyką išspręsti. P. Humme siūlė, kad jis įdėsiąs Vilniaus dienraščiuose laišką, kuriame pareikš, kad jis neturėjęs noro ir tikslo įžeisti lietuvių tautą. Žižmaras panašiu būdu privaląs jį atsiprašyti. Žižmaras iš principo sutinka bylą baigti taikiu būdu, bet reikalauja, kad Humme savo laiške pareikštų apgailestavimą (ubolewanie), kad netyčia išsprukę žodžiai, ir kad atsiprašytų visus lietuvius, tada tik Žižmaras pareikš apgailestavimą, kad šiuo būdu reagavo. Ankstyvesnieji Žižmaro sekundantai atsisakė bylą vesti. Žižmaras pakvietė naujus (lenkus). Jei Humme nesutiks su Žižmaro pasiūlytu tekstu, be abejo, įvyks dvikovė. Žižmaras, karininkų padedamas, lavinasi fektuoti.

Plauk tiesiog į

KLAIPĖDĄ

laivu

S. S. LANCASTRIA per KIEL KANALĄ

Išplauks iš New York'o gegužės 21 d.

Štai yra Jums gera proga aplankyti Lietuvą vienintelių laivu, kuris plauks tiesiog į Klaipėdą per vaizdingą Kiel Kanalą. Pasitenkinkite gera ir patogia kelione, kuriai asmeniškai vadovauja PIJUS BUKŠNAITIS, Cunard White Star linijos lietuvių skyriaus vedėjas.

Patogus kambariai, gražus viešieji kambariai, plaukiojimo baseinai, geras valgis, pramogos, mandagus patarnavimas ir gražus vaizdui plaukiant per pagarsėjusį Kiel Kanalą. Smulkesnių informacijų kreipkitės pas savo vietinį agentą arba

CUNARD WHITE STAR

25 BROADWAY, NEW YORK, N. Y.

MIRĖ

A. A. JUOZAS SENUTA, gyv. 41 Washington Terrace, mirė balandžio 27-tą, palaidotas balandžio 29-tą Pittstono šv. Kazimiero parapijos kapuose. Paliko brolį ir seserį.

A. A. MAG. KUNIGONIENĖ, gyv. 285 Sheridan St., Wilkes-Barre, palaidota balandžio 28-tą Švč. Trejybės parapijos kapuose, Georgetown.

KUN. A. DRAZDŽIO MISIJŲ KELIONĖ

Gegužės 8—15 d. McAdoo, Pa.

Gegužės 16—29 d., 614 W. Mahanoy Ave., Mahanoy City, Pa.

Birželio 3—13 d., 259 N. 5th St., Brooklyn, N. Y.

ORO PAŠTO SAVAITĖ NUO GEGUŽĖS 15-TOS IKI GEGUŽĖS 21-MOS

Te būna visiems žinotina, kad Jungtinių Amerikos Valstybių Pašto Departamento skyrius rengia Oro Pašto Savaitę nuo gegužės 15 iki 21, 1938 m. Tai bus paminėjimas oro pašto įsteigimo.

Pasidėkojant oro pašto patarnavimui, į keletą valandų laiškai pašto orlaiviais nuvežami į tolimuosius Amerikos miestus už visai pigią kainą, būtent, 6 centai už unciją. Taipgi galima ir kitokius siuntinius siųsti visai pigia kaina, mokant po 6 centus už kiekvieną unciją.

Taigi oro paštu turėtų visi pasinaudoti, ypač minėtos savaitės laiku parodyti Pašto Departamentui, kad žmonės naudojasi oro paštu.

Taipgi yra išleisti nauji oro pašto ženklai (air mail stamps) su piešiniais, arba tam tikrais atvaizdais paminėjimui pirmųjų orlaivių išradėjų — Wright Bros., kurie gyvena Dayton, Ohio. Jie pripažinti pirmutiniais orlaivių išradėjais. Tų oro pašto ženklų galėsite pirkti kiekvienoje savo miesto pašto įstaigoje. O jei norit, kad tamstų laiškas ar siuntinys dar greičiau pasiektų jūsų mylimus asmenis, kuriems siųsite, tai pridėkite dar 10 centų special delivery, taip kad laiškas bus net ir nakties laiku nuvežtas į namus.

Pasirodykime, kad mes norime, kad būtų oro paštas ir kad mes juo naudojamės. Tai visi per minėtą laiką (gegužės 15 iki 21 d.) pasiųskime savo mylimiems asmenims laiškus ar kitokius siuntinius oro paštu (air mail).

Taipgi galima vartoti arba siųsti oro paštu ir į kitus kraštus, neaplenkiant Lietuvos.

Klauskite informacijų savo pašte, nes čia viską išaiškinti užimtų daug vietos. Įsitėmykite tą, kad oro paštu galite siųsti paprastą laišką nesveriantį daugiau, kai vieną unciją už 6c.

Antanas S. Vaitkus,
Post-Office Clerk
Dayton, Ohio.

PAIEŠKOJIMAS NR. 83

Lietuvos Konsulas Čikagoje paieško sekančius asmenis:

ARMOŠKOS, Antano, kilusio iš Kalniškių km., Šiluvos valsč., Raseinių apskr. Gyveno Čikagoje 325 West 53rd St.

BOLCEVIČIAUS, Stanislovo, kilusio iš Šarnelės km., Kalvarijos mst.; Kanadon išvyko apie 1902 m.; dirbo uoste. 1934 m. ieškojo savo giminių Lietuvoje.

ČIBIRO, Stasio (Stanley Chibir), kilusio iš Kūjiškės km., Švenčionių apskr. Apie 50 m. amžiaus. Gyveno New Yorke, 11-115 East 7th St.

JONIKIENĖS, Barboros. 1923 m. iš Škotijos išvažiavo pas žentą Daugirdą Cnicago ar Downers Grove, Ill.

KILPŠIENĖS-Kavaliauskaitės, Kotrinos, kil. iš Laukelių km., Telšių apsk. Atvyko Amerikon apie 1908 m. Gyveno Čikagoje.

LESČAUSKO, Roko. Amerikon atvyko prieš Didįjį Karą. Gyveno Čikagoje.

MIŠEIKIO, Jono, gimusio apie 1892-3, Paagluonyje, Skaudvilės val. Amerikon išvyko 1914 m. Tarnavo kariuomenėj. Prieš karą ir tuoj po karo gyveno Scranton, Pa., vėliau Čikagoje.

RACEVIČIŲ, Kazimiero ir Andriaus. Kazimieras gimęs 1883 m. Žiežmariuose. Amerikon atvyko 1907 metais. Gyveno Čikagoje, vėliau Milwaukee, Wis., kur apsivedė. Andrius gimė apie 1885 m. Amerikon atvyko 1910 ar 1911 m. Pradžioj gyveno Čikagoje.

RIŠKAUS, Vinco. Gyveno Attlasburg, Penna.

ROMO, Kazio. Gyveno Bridgeporte, Chicagoje per ilgus metus. Užlaikė biznį vardu "Rūtelių Darželis." Buvo šv. Jurgio parap. komitete.

ŠIDLAUSKO, Povilo. Gyveno Čikagoje, 809 South State St.

SKINKIO, Vytauto. Prieš Didįjį Karą atvyko Čikagon. Turėjo batų fabriką. Gyveno 2552 W. 63rd St.

STEPONKŲ, Vincento ir Jadvygos. Gyveno Čikagoje, 4157 S. Kedzie Ave.

VAITKŲ, Kazio, Petro, Prano, Jono ir Petronelės (Mažeikienė). Prieš 25-30 metų atvyko Amerikon. Gyveno: Pranas — 1485 S. Anbin Ave., Detroit, Mich.; Kazys—33 Cedar St., S. Baltimore, Md.; Petras—1409 So. Anbin Ave., Detroit, Mich.

VALTERIENĖS, Petronelės. Gyveno Bridgeporte, Čikagoje.

ZEIDLERIO, Juozo, apie 45 m. amžiaus. 1913 atvyko Amerikon. Gyveno Čikagoje, 2334 S. Oakley Ave.

LIETUVOS KONSULATAS
100 E. Bellevue Pl., Chicago, Illinois

PARSIDUODA FARMA

135 akrai žemės, 40 akrai miško; 10 raguočių (6 melžiamos karvės); 9 kiaulės; 50 vištų; 1 team'as (ciūgas) arklių; 3 šuliniai; 10 kambarių gyvenamasis namas, į kurį yra įvesta elektra; geri budinkai; taipgi visi reikalingi žemės dirbimui padargai ir kitos reikmenys. Parsiduoda pigiai. Pardavimo priežastis—senatvė, nėra kam dirbti. Norintieji pirkti prašomi kreiptis šiuo adresu: MIKE ZELINSKI, R. D. 1, Fairmount Springs (Bostoa), Pa.

(18-22)

ANGLIŠKAI LIETUVIŠKAS ŽODYNĖLIS

Surinkti visi reikalingiausi žodžiai, kuriuos išmokus lengvai galima angliškai susikalbėti.

Žodynėlis turi arti pustrečio šimto puslapių, pailgo formato, parankus nešiotis kišeniuj ir kiekvienam reikale naudotis.

Kaina 1 Doleris

"GARSAS," P. O. Box 32, Wilkes-Barre, Pa.

Groblewskio

LIEPŲ BALSAMAS

Nuo KOSULIO ir GERKLĖS SKAUDĖJIMO

Kaina 35c. ir 60c.

GROBLEWSKI & CO., Plymouth, Pa.