GARSAS

Susivienijimo Lietuvių R. Katalikų Amerikoje Organas

(Office, 222 S. 9th Str., B'klyn, N. Y.) Entered as Second Class Matter May 31, 1917, at the Post Office at B'klyn, N. Y. under the Act of August 24, 1912

No. 46 KAINA 5 ¢ KETVIRTADIENIS, LAPKRIČIO (Nov.) 13 D., 1924 Vol.-Metai VIII

Dienos klausimai ir dar šis-tas

Jungtinėse Valstybėse yra 24 milijonai katalikų, kurių tarpe 12 milijonų piliečių, turinčių 21 m. amžiaus.

Lietuvos Katalikų Veikimo Centro valdybon įeina: pirm. J. E. vyskupas Skvireckas; nariai prel. Olšauskas, kun. Mieleška, p. Galdikienė ir Dr. Sakalauskas.

Japonijoj, kur tik du nuošimčiu yra beraščių, visi vaikai lanko mokyklas.

1919 m. sidabriniu dolerių apyvartoj buvo $84,000,000, o 1924 m. tik $54,000,000.

Pereitais metais Pietinėj Afrikoj iškasta $30,190,035 deimontų.

Jungtinėse Valstybėse kiekvieni 724 asmenys turi gydytoja. Anglijoj 1,087 gyventojai vieną gydytoją, o Centralėj Europoj nuo 2,000 iki 2,500 žmoniu vienu gydytoju pasitenkina.

Apskaitliuojama, kad Jungtinių Valstybių piliečiams rinkimai kainuoja $30,000,000, arba 80 centų vienas balsas.

Jungtinės Valstybės arą savo emblema pasirinko 1783 m.

Anglijoj 800,000 karo veteranų neturi darbo.

Vašingtonas. — Demokratų partijos vadai kaltina brolius Bryan'us ir rinkimų kompanijos vadą Shevier rinkimų pralaimėjime.

New Yorko gubernatoriaus Smith'o asmuo vis dau giau tautoje pagarbos įgija ir jisai dabar skaitomas populiaringiausiu ir žymiau siu asmeniu demokratų partijoj. Už dviejų metų gub. Smith'o kandidaturą statysią į Jungt. Valst. senatorius, 1928 m. į prezidentus.

Žydų viso pasauly yra 15,500,000. Daugiau negu dvi trečdali jų gyvena Europoje. Netoli 25 nuošimtis žydų Amerikoj. Lenkijoj jų yra 3,500,000; Didžiojoj Britanijoj 798,612; Francijoj 551,000 Rusijoj 3,380,429; Palestin[illegible] 83,194, apie 11% visos žydų tautos. Pačiam mieste Jeruzalem tėra tik 33,971 žydas iš 62,578 gyventojų. Jungtinėse Valstybėse žyd[illegible]a: New Yorke 1,500,000; Baltimore, Md. 60,000; Boston, Mass. 77.500; Chicago, Ill. 225,000; Cleveland, Ohio 100.000; Detroit, Mich. 50,000; Newark, N. J. 55,000; Philadelphia, Pa. 200,000; St. Louis, Mo. 60,000; San Francisco 30,000; Pittsburgh, 60,000; Milwaukee, Wisc. 20,000; Rocester, N. Y. 20,000.

Mat, kaip žydai po visą pasaulį išsklaidyti. Nežiurint to, jie savo tautybę, kalbą, tikybą ir papročius puikiai išlaiko ir išlaikys. Daugelis tautų pas žydus vienybės ir tautinio susipratimo galėtų pasimokyti.

Lietuvos Konkordatas su Vatikanu.

Roma, lapkr. 8. — Lietuvos vyriausybė painformavo Apaštalų Sostą, kad ji pasiketinusi pasiųsti Vatikanan savo diplomatinį reprezentantą vesti derybas su Apaštalų Sostu kas link konkordato padarymo.

Roma. — Spėjama, kad susirinkus Italijos parlamentui, fašistų vyriausybė turės atsistatydinti. Politinė padėtis labai nerami.

Madridas. — Ispanijos politinė padėtis irgi nerami. Respublikos šalininkų skaičius didėja. Valdžia imasi griežtų priemonių neramumams užgniaužti.

DEGTINĖS ŠMUGELIS LIETUVOJ.

Kaunas. — Lietuvos valdininkai prieš akis turi rimtą problemą — sustabdyti degtinės šmugelį Nemunu. Vokietijoj degtinė esanti daug pigesnė, delto, kad ant degtinės Lietuvoje uždėti dideli mokesčiai. Užtai parubežų gyvenantieji vokiečiai ir lietuviai šmugeliuoja degtine, nes tai pelningesnis užsiemimas už ukininkavimą.

Amerika degtukų išdirba daugiausia, bet Japonija ir Švedija sumuša rekordą degtukų eksporte. Pereitais metais pasauly sunaudota 7,675,650,000,000 degtukų, už kuriuos sumokėjo $200,000,000.

Prienuose panaikinti rinkimai. Teko sužinoti, kad Prienų taikos teisėjas panaikino Prienių miesto Tarybos rinkimus.

"Tr."

PAVAIŠINO AMERIKOS ATSTOVĄ LIETUVAI.

Vašingtonas. — Jungtinių Amerikos Valstybių Nepaprastas Pasiuntinys ir Įgaliotas Ministeris Lietuvai p. F. Coleman, po atostogų savo tėvyškėje Minneapolis prieš išvažiuojant Europon sustojo porai dienų Vašingtone. Lapkričio 6 d. Lietuvos Pasiuntinybėje Lietuvos Ministeris K. Bizauskas ir ponia Bizauskienė iškėlė pietus Ministeriui Coleman pagerbti. Pietuose dalyvavo Valstybės Departamento direktorius p. Young su žmona, jo padėjėjas p. Magruder, Estų Ministeris Vašingtone p. Piip ir žmona, panelė Coleman, kuri vyksta su savo dėdė Europon, ir Pasiuntinybės Sekretorius H. Rabinavičius.

Vienna. — Austrijoj sustreikavo gelžkelių darbininkai.

PATRAUKĖ ATSAKOMYBĖN ŠMEIŽIKĄ.

Viename viešame susirinkime Jonas Ustupas, Montellos raudonųjų vadas, išpravardžiavo vietos lietuvių kleboną kun. J. Švagždį. Be kitko išvadino jį vagim ir bomu. Salėje buvo daug katalikų ir jie stojo liudininkais šmeižiko žodžių. Kun. Švagždis turėdamas burį liudininkų, pradėjo žygius pašankyti šmeižiką. Kun. Švagždis patraukė atsakomybėn šmeižiką ir pareikalavo $10,000 atlyginimo.

Ustupas yra savininkas nuosavybių, turėjo automobilių, judomųjų paveikslų mašiną. Jis yra vienas turtingiausių Montellos lietuvių. Jis turi judomųjų paveikslų teatrus keletoj apylinkės miestelių. Visa jo nuosavybė tapo užareštuota, visi jo bizniai sulaikyti.

"Darb."

Cecil Cambell, 79 m. amžiaus norėjo apsivesti su M. Walling, 14 m. mergaite, bet tapo areštuotas. Cambell yra tėvu septyniolikos vaikų, Walling tebėra ketvirtam pradinės mokyklos skyriuj.

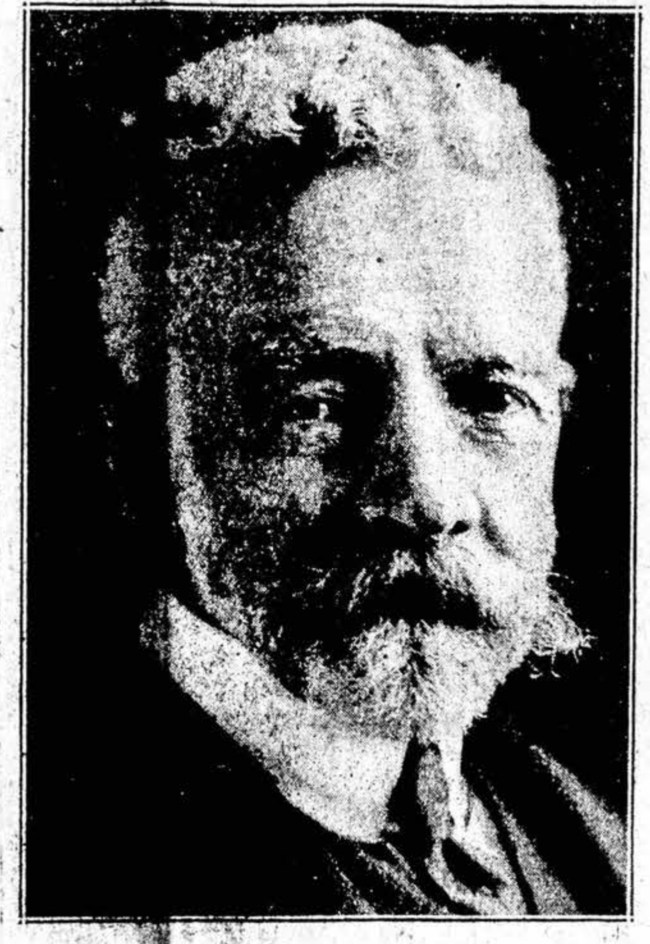

SENATORIUS HENRY CABOT LODGE,
kuris mirė lapkričio 9 d., Cambridge, Mass. ligoninėj. Jisai jau ėjo 75 metus. Jungtinių Valstybių senatoriųm išbuvo 31 metų. Buvo senato ir republikonų partijos lyderiu. Jisai daugiausia prisidėjo prie Lietuvos de jure pripažinimo J. V. vyriausybe. Buvo mokslininku, žymių politiku ir daugelio knygų autorium. Apie jį teks plačiau parašyti.

SKIRSIS NUO LENKIJOS TAUTINĖS MAŽUMOS?

Pasak "Echo Warszawskie", Lenkijos tautinių mažumų: **ukrainiečių, gudų, vokiečių ir žydų deputatai nusistatę seimo rudens sesijos pirmam posėdy perskaityti deklaraciją apie išstojimą iš seimo. Ta pati deklaracija busianti perskaityta senate. Po to, seimo ir senato mažumų atstovai išvažiuosią Dancigan ir atidarysią ten tautinių mažumų parlamentą. Tasai parlamentas išleisiąs atsišaukimą į Tautų Sąjungą ir Santarvės valstybes, kurioms busią nurodyta į tautinių mažumų persekiojimus Lenkijoj. Kitas atsišaukimas busiąs išleistas tautinėms mažumoms. Jis kviesiąs mažumas imtis ginklo savo teisėms ginti.**

Toji "Echo Warszawskie" žinia sukėlė visoj Lenkijoj didelio sujudimo. Kai kurie laikraščiai jau praneša, **kad susekta tautinių mažumų organizacija, kuri esą, rengusis eilei teroristinių aktų.**

(E.) "Rytas"

Iš Lietuvos

VALSTYBĖS TARNYBOS ĮSTATYMO PROJEKTAS.

Ministerių Kabinetas spalių 22 d. priėmė **Valstybės Tarnybos** įstatymo projektą. **Einant juo pen**sijų fondas bus sudaromas iš 2 trečiadalių valstybės ir pusė valdininkų lėšų. Įstatymas jau patiektas Seimui svarstyti. (E).

Traukia teisman žydų laikraščius. Vidaus reikalų Ministeris patraukė teimo atsakomybėn žydų laikraščius "Idiše Štime" ir "Musų Garsą" už akleistas pas[illegible] metu įvairias insinuacijas.

Mažins gelžkelių tarifus. Spalių 10 d. Kaune prasidėjo Latvių ir Lietuvių gelžkelių atstovų pasitarimas del sumažinimo tarifų tranzitiniams kroviniams.

Statys Kaune pigius butus. Kauno miesto valdyba gavo iš vyriausybės 300,000 litų paskolos 6% šešiems metams su sąlyga, kad butų pastatyta pigių butų, kurių dalis butų pavesta valdininkams.

GERHARD M. DAHL'O "Tranzito Laiškai"

Gerhard M. Dahl, kuris šią savaitę pradedant "Garse" rašys visą taip vadinamų "Tranzito Laiškų" eilę, turi keturioliką metų patyrimo tranzito ir visuomenės gerovės bendrovių vedime. Patyrimo gavo Cleveland'e, New Orleans ir New Yorko mieste. Kaipo pirmininkas Brooklyn-Manhattan Transit Korporacijos — B. M. T. Linijų — jis kalba žinodamas tranzito padėtį šiame mieste delto, kad jis užima vietą, kuri duoda galimybės autoritetingai kalbėti apie visuomenės reikalavimus.

Pirm užimant New Yorke šią visuomeninę poziciją, jisai toje pačioje srity dirbo Wisconsin ir Ohio valstybėse. Pabaigęs Wisconsin'o universitą, kiek laiko papraktikavęs teises, per keturis metus jisai užėmė valdžios vietą. Vėliau tapo paskirtas gatvėkarių komisionierium Cleveland, Ohio, kuriu planu, įvykintų 1910 m., didžiuojasi miestas, kompanija ir visuomenė.

Naudingai darbavusis tų miestų žmonėms, pirmininkas Dahl atvyko New Yorkan ir dabar yra B. M. T. pirmininku ir vadovauja metropolio susisiekimo pagerinimo darbui.

Jisai nurodė, kaip esančių linijų veikimą pagerinti ir "Tranzito Laiškuose" [illegible]arstys apie nuosavybę, vedimą ir praplietimą B. M. T. Linijų.

Pirmininkas Dahl tiki, kad kaip žmonių reikalavimai gero patarnavimo, taip kompanija, kaipo biznio įstaiga turi teisės gauti savo teisėtą dalį. Jisai yra pasiryžęs pasakyti teisybę apie tranzitą šiame mieste.

LENKAI IŠTREMIA VILNIAUS, GARDINO IR PINSKO STAČIATIKŲ VYSKUPUS.

Lenkų vyriausybė davė parėdymą ištremti Vilniaus, Gardino ir Pinsko stačiatikių bažnyčios vyskupus už tai, **kad jie nesutiko pripažinti lenku stačiatikių bažnyčios nepriklausomybės nuo Maskvos patriarcho.**

"R."

Stipendijos. Ministerių Kabineto nustatyta stipendijos visų ministerijų stipendininkams. Stipendija užsienių mokslui eiti siekia 250 lit. kas mėnuo ir, be to, dar bus teikiama 1,000 lit. metams mokslapinigų. Lietuvos Universiteto aukštajam mokslui eiti stipendijos dydis siekia 130 lit. kas mėnuo ir Žemės Ukio Akademijoj — 75 lit. Be to, paskirta viena stipendija Londone 30 sv. sterl. sumai kas mėnuo. Sakytos stipendijų normos bus išdavinėjamos tik nuo 1925 m. sausio 1 d.

"Tr."

Išleis M. Čiurlionies kompozicijas. Komp. St. Šimkus baigia ruošti spaudai M. Čiurlionies kompozicijas. Viso bus išleista 7 sąsiuviniai.

Okupuotoje Lietuvoje.

Vilniaus Balsas. Tokiu vardu spalių 3 d. Vilniuje pradėjo eiti naujas lietuvių laikraštis. Anksčiau ėjęs ten pat lietuvių laikraštis "Lietuvos Rytai" okupantų uždarytas. "Lietuvos Kelias" taip pat spalių 5 d. konfiskuotas dar nebaigtas spausdinti.

Rygos lietuvių memorandumas. Spalių 6 d. Rygos lietuvių organizacijų atstovai įteikė Ministerių Kabinetui memorandumą, kuriame nusiskundžiama, kad Latvijoje gyvenantįs liet. sudėje du kart aukštesniu mokesniu, negu kiti kitašaliai. Tai daranti Latvių vyriausybė todel, buk tokį pat mokesnį moką latviai, gyvena Lietuvoje. Memorandumo įteikėjai prašo Ministerių Kabineto sumažinti mokesnį latviams, Lietuvoje gyvenantiems.

"Tr."

S.L.R.K.A. ir Darbininkų reikalai

KUOPŲ DOMEI.

Šiuomi primenu užsilikusioms kuopoms, kad prisiųstų velykinės išpažinties atlikimo liudymus, nes su pabaiga lapkričio mėnesio laikas baigiasi. Liudymas turi buti su kuopos pirmininko, raštininko ir vietos kunigo parašais. Pageidaujama taip gi kad butų su kuopos bei parapijos antspaudoms.

Ateina žinių, kad nekurios kuopos savo susirinkimuose imasi svarstyti Susivienijimui ir kuopai visai svetimus reikalus. Ypač ima svarstyti parapijų reikalus bei santykius parapijonų su kunigais klebonais. Lengva suprasti, kad toks kuopų pasielgimas labai kenkia Susivienijimui ir kuopai garbės nedaro, kurios nariai nepajėgia atskirti Susivienijimo reikalų nuo parapijos reikalų. Kuopų valdybos neprivalo leisti nariams, Susivienijimui ir kuopai svetimų klausimų kelti. Parapijų reikalai gali buti svarstomi tik teisėtuose parapijos susirinkimuose, o ne Susivienijimo kuopų susirinkimuose.

Musų konstitucijos 50-tas straipsnis mums nurodo kuopų susirinkimų tvarką. Ji yra sekanti:

"a) Susirinkimų atidarymas.

b) Protokolo skaitymas.

c) Skaitymas laiškų prisiustų kuopai.

d) Peršaukimas vardais suspenduotų ir neužsimokėjusių narių.

e) Perstatymas naujų narių.

f) Naujų narių (išpildžiusių aplikacijas per gydytojus) priėmimas.

g) Komisijų raportai.

h) Raštininko ir kitų viršininkų pranešimai.

i) Mokėjimas mokesčių.

j) Nauji sumanymai Susivienijimo ir kuopos reikaluose.

k) Rinkimai komisijų.

l) Nepabaigti reikalai.

m) Sutraukimas įeigų ir išmokėjimų.

n) Susirinkimo uždarymas.

Pastaba: Kuopų susirinkimai visados turi buti atidaromi ir uždaromi su malda.

Šios drausmės kuopos ir nariai privalo griežtai laikytis!

Kun. J. A. Karalius,
S. L. R. K. A. dv. vadas.

TARPTAUTINIŲ DARBO ŽINIŲ SUTRAUKA.

NAUJA ŠKOTIJA: **Geležies ir plieno industrija.** — Geležies ir plieno dirbtuvės užsidarė Sydney mieste, Naujoj Škotijoj ir iš tos priežasties labai daug bedarbių apleidžia tą vietą.

KANADA: **Didinasi imigracija.** — Atlantiko Keleivių Konferencijos raportai parodo, kad Kanadoje didinasi imigracija iš Europos šalių, nuo to laiko, kuomet Jungtinės Valstybės suvaržė imigraciją.

NIDERLANDIJA: **Industrinė taika.** — Užsibaigus streikui 1,500 darbininkų Hollandijos didžiausioje mašinerijos dirbtuvėje, galima sakyti, kad industrinė taika sugrįžo Niderlandijoje.

SUSIVIENIJIMAS LIETUVIŲ R. K. AMERIKOJE

APSAUGOS SKYRIUS

Susivienijimas turi net septynis Apsaugos Skyrius. Pomirtinės išmokamos po 150 dol., 250 dol., 500 dol., 750 dol., 1,000 dol., 2,000 dol. ir 3,000 dol. Mėnesinės į šiuos skyrius mokama pagal narių amžių.

PASALPOS SKYRIUS

Mokantiems 25c. į mėnesį, pašalpa išmokama $3.50 savaitėje, mokantiems 50c. — $7.00 sav.; mokantiems 75c. — $10.50 sav.; mokantiems $1.00 — $14.00 sav.; mokantiems $1.50 į mėnesį, pašalpa išmokama $21.00 savaitėje.

Susivienijimas turi taipgi ir Vakų Skyrių, kuris moka metams $2.50. Apsauga, jiems miręs, išmokama proporcionaliai, pagal konstituciją.

SUSIVIENIJIMAS LIETUVIŲ RYMO KATALIKŲ AMERIKOJE
282 South Ninth Street, Brooklyn, New York

SAVAITINĮ LAIKRAŠTĮ "GARSĄ" LEIDZIA SUSIV. L. R. K. AM.
Išeina ketvirtadieniais. Redaguoja L. Šimutis.
Prenumeratos kaina: metams $2.00, pusei metų $1.00; užsieniuose metams $3.00
Skelbimų kainos ant pareikalavimo.

LITHUANIAN WEEKLY "GARSAS"
Published every Thursday by Lithuanian R. C. Alliance of America
A. J. Kikis, Secretary and Business Manager
Yearly Subscription Rates: In United States $2.00; to Foreign Countries $3.00
Single Copy 5c. Advertising Rates on Aplication.

"GARSAS"
282 South Ninth Street, Brooklyn, New York
Tel. Stagg 8509

Republikonų Laimėjimas.

Rinkimus laimėjo republikonų partija. Coolidge išrinktas prezidentu, o Dawes vice-prezidentu.

Pranašo nereikėjo atspėti, kad taip atsitiks. Kaip tik demokratai nominavo Davis'ą, visai mažai kam žinomą žmogų, dargi Morgan'o advokatą ir kaip progresistai kandidatu pastatė La Follette, kas kiek politikoj nusimanė, visi spėjo, kad prezidentu pasiliks Coolidge, arba blogiausiam atsitikime — prezidento rinkimai galėjo but kongresui palikti.

Padėtis susidarė tokia, kad balsuotojai turėjo susiskaldyti į tris dalis. Didžiausia balsų dalis nuėjo Coolidge'iui delto, kad republikonų partija mokėjo pasinaudoti susidariusia padėtimi, mokėjo pavaryti propogandą taip, kad jei republikonai, kurie labiausia kapitalistų yra remiami, rinkimus pralaimės, arba rinkimai paliks kongresui, kils nedarbas, puls nuosavybės, ateis tokie blogi laikai, kokių Amerika nebuvo mačiusi. Toji propoganda jiems pilniausia pasisekė. Su kuo tik prieš rinkimus nekalbėdavai, daugelis buvo tos nuomonės, kad reikia rinkti Coolidge'ių, nes kitaip, girdi, busią blogai.

Rinkimų agitacijai republikonai milijonus išleido, kuomet kitos partijos, kiruvon sudėjus, nė pusės tiek pinigų rinkimams neturėjo.

Jei demokratai kandidatu butų pastatę New Yorko valstybės gubernatorių Al. Smith'ą kad ir prie didžiausios republikonų agitacijos ir žmonių nedarbu bauginimu, demokratai butų atsiekę to, kad rinkimai butų palikę kongresui, nes Smith'as beveik visus La Follette'o, išskyrus Wisconsin'o valstybę, balsus butų gavęs. Be to didelė dalis balsų nuo Coolidge'io butų buvę atskelta. Tą tvirtiname pasiremiant tuomi, kad, nežiurint didelio republikonų New Yorko valstybėj laimėjimo, gubernatorius Smith'as savo oponentą Roosevelt'ą labai lengvai supliekė.

Delko La Follette'as tik apie penkiatą milijonų balsų tegavo, visiškai yra aišku. Nors jo programa krikščioniškiausia už visų kitų partijų programas, nors jisai daugiausia darbininkams žadėjo, bet tie patys darbininkai, už kuriuos jis užstoja ir del kurių dirba, atsisuko prieš jį. Reiškia, Amerikos darbo žmonės dar tebeina tuo keliu, kuris jokiu budu jų neprives prie geresnio rytojaus; jie dar nesusipratę, neorganizuoti. Ir tai dar labai daug metelių praeis, kol šios šalies darbininkai prasikrapštys sau akis ir praregės. Šiandien jie dar maža domės tekreipia į didžiausius žibalo ir kitokius šmugelius. Jie neieško išnaudojimo, mažų algų, nedarbo ir darbininkų skurdo priežaščių, bet tuoj pasiduoda savo priešininkų mažiausiems gandams ir bauginimams apie blogus laikus ir t. t.

La Follettas ne revoliucijonierius, bet rimtas darbininkų vadas ir jų gynėjas, kuriuomi darbininkai galėjo pasitikėti.

Del Lietuvos Vyčių vadro.

Lietuvos Vyčių organizacijos nariai dabar plačiai svarsto vardo pakeitimo klausimą. Jų organe "Vyty" apie tai įvairių nuomonių pareiškiama, bet daugiausia linkstama prie senojo vardo, prie kurio ir mes esame labiau linkę.

Lietuvos Vyčių organizacija kurėsi dar prieš karą, kuomet apie Lietuvos pilną nepriklausomybę nė svajoti, rodos, nebuvo galima. Užtai Lietuvos Vyčiai tam ir kurėsi, kad jaunimo tarpe kelti Lietuvos nepriklausomybės obalsius, kad organizuotis, šviestis ir auklėti savo jaunas spėkas dideliam darbui — Lietuvos laisvei kurti. Organizacijos kurėjų mintis siekė net to, kad Vyčiai ruoštųs prie kovos už Lietuvą, žinoma, patogiam mometntui atėjus. Tiesa, didžiulis karas juos užtiko dar nepilnai prisiruošusius, bet visgi delto Vyčiai daug padarė gero keldami nepriklausomybės obalsius, organizuodami kapitalą ir taip toliau

Ko laukia rytojus?

Prieš dvidešimts keturis metus, kuomet atvykau į šią liuosybės šalį, apie kurią budamas tėvynėj Lietuvoj jaunose savo dienose tiek daug svajojau, kur mačiau lietuvių išeivijos laimę ir atgimimą, kur spauda galėjo drąsiai rašyti apie tėvynės Lietuvos vargus ir neišpasakytus rusų valdžios persekiojimus, kur apleidę musų broliai ir sesutės tėvynės angas, džiaugiasi, kad pagalios jam pasibaigė nors dalelė tų vargų, tas dvasios skurdas ir kur patsai bėgdamas nuo rusų priespaudos, patekau į tą, tartum pažadėtą šalį. Gyvendamas tai Shenandoah, tai Mahanoy'juj, o vėliaus teko keliauti ir į kitas valstybes nors trumpai pagyventi, turėjau nemaža progos per tiek metų susipažinti su lietuviais ir jų pažadėtoj žemėj laime bei vargais. Prieš 24 metus lietuvių tarpe: susirinkimuose, viešnagėse, pramogose, išvažiavimuose visur vien tik skambėjo lietuvių graži, skambi kalba. Anglų kalbai tais laikais nebuvo vietos, nes jos nieks tuomet nemokėjo, gal išskyrius vienur ir kitur senesniųjų ateivių tarpe, kurie norėdami pasirodyti "mokytais", didžiavosi anglišku žargonu. Net vaikai ir tie savo tėvukų kalbą vartodavo. Metams bėgant vis mainėsi gražus paprotys. Šiandien gi jau viešose sueigose, pramogose čiaukši vien anglų kalba. Musų jaunimas visiškai užmiršo, kad jie yra Lietuvos ainiai. Senovės kunigams ir inteligentams pirmieji Lietuvos mylėtojai ir jų pasekėjai metė ir dar šiandien meta prakeikimo pirštinę už lenkinimą ir rusinimą. Net ir jie, kaip ir pirmieji Amerikos lietuviai ateiviai, norėdami but mokytais, vartojo anglišką žargoną, kalbėjo tarpe savęs lenkiškai ar rusiškai. Ačiu Dievui, tėvynė nusikratė lenkų ir rusų, nors gal dar ir yra užsilikę to raugo, bet broliai lietuviai, ko laukia mus rytojus Amerikoj? Juk gi mes čia nenusikratysim anglinimo ir greit paskęsim angliškose jurėse. Gal kas pasakys, Amerikoje gyvenam, anglų kalba butinai yra reikalinga. Taip tai taip, reikalinga ir butinai reikalinga, ir gerai mokėt ją labai naudinga. Bet tai nereiškia, kad savo prabočių kalbą reikia pamiršti. Juk kuo daugiau moki, tai už pečių nenešioji, sako lietuvių priežodis. Keliauk po Europos šalis, ten visur rasi žmones mokančius dvi, tris, keturias ir daugiau kalbų kalbančius. Ten didžiuojasi iš kalbų mokėjimo. Amerikoj gi rodos kokia tartum dorybė mokėt vien tik angliską kalbą. O jei jau iš prievartos kitą pavartojo, tai sudarkydami, sukraipydami, mat, žiurėk, kas per moksleivis kalba, nes nemoka švelniai pavartoti savo tėvų kalbos. Sulaukėm jau inteligentų Amerikoj gimusių ir augusių: — daktarų, advokatų, kunigų ir kitokių profesionalų. Bet kas iš jų, kad vos keletą gal surasim, kurie mylėdami Ameriką, nemažiau myli ir Lietuvą, savo močiutę, myli lietuvišką kalbą, dirba lietuvių naudai, bet tokių, sakau, yra maža. Kiti visas savo pastangas deda vien Amerikos dievaičiui — amerikonizacijai ir doleriui — tai jų idealas. Apsvaigę Amerikos didybe, kuri ir be jų pastangų nei kiek nenukentės ir nenustos savo didybės. Rasi ir tokių, kurie jau drovisi savo "grinorių" tėvelių, kurie juos išaugino, išauklėjo.

Statom bažnyčias ir mokyklas, bet prie dabartinės imigracijos Lietuvai kvotos, už kokios dvidešimts metų, kokioj padėty atsidurs musų prakaitu pastatytos bažnyčios ir mokyklos? Ar nebus taip, kaip Baltimorės, ar Brooklyno vokiečių bažnyčioms? Kun. dr. F. Kemėšis sugrįžęs tėvynėn išdrįso iškelti anglų kalboj lietuvių bažnyčiose sakomus pamokslus — spaudoj. Bet kodel jis budamas Amerikoj apie tai tylėjo? Daug didesnės butų jis pagarbos vertas, jei apie tai butų prabilęs Amerikoje budamas.

Taigi tik keletas minčių, prieš kurias reikia drebėti už lietuvių tautos ateitį Amerikoje. Kas toliau darytina — tai lietuvių tautos mylėtojai manding turėtų pamąstyti — Ko laukia mus rytojus.

Vargdienis.

Ar reikia mainyti vardas kuomet Lietuva jau nepriklausoma ir ką tuomi organizacija atsieks? Ar yra tam rimto pamato? Berods, ne. Jei šiandien organizacijos narių sąstatas šiek-tiek pasikeitė, jei ir prie paties organizacijos tikslo šis-tas naujo prisidėjo, tai dar nereiškia, kad reikia pasitraukti nuo senųjų idealų, pabėgti nuo senojo vardo, kuris tiek daug mums primena, kurį tukstančiai širdžių mylėjo ir tebemyli. Kad organizacijoj ir yra čia augusio jaunimo daugiau, negu ateivių, tas dar nepateisina vardą pakeisti sumanytojų žingsnio.

Protingasai jaunimas, nežiurint kokioj padangėj jis nebutų augęs, gerai žino, kad jis yra lietuvių tautos kilmės, kad ir jo vaikų ir ainių gįslose tekės lietuviškas kraujas, todel brangina ir brangins tą vardą, kuris jam primena jo kilmę.

Musų pareiga mylėti savo tėvus ir jų gimtinę. Tai neatskirtini dalykai. Nemylėsime tėvų, nemylėsime Lietuvos, nebusime pilnais žmonėmis, išgamų vardo užsitarnausime. Tuščiai kalbėsime ir apie Amerikos meilę, jei savo tėvus, jų kalbą ir Lietuvą paniekinsime, nes niekas tam netikės. Kiekvienas protingas žmogus žino, kad tasai menkas amerikonas, kad turėjo drąsos savo motinos išsižadėti. Jei toks spiovė savo motinai į akis, tai dar greičiau spiaus ant Amerikos vėliavos.

Lietuvos Vyčių vardo keitimas butų tai žingsnis toliau nuo savo tėvų, nuo Lietuvos, kuri mums gyvybę davė. Tasai vardas labiau primins Lietuvą, kurią padorus, krikščioniškas jaunimas turi mylėti, nes, mylėdamas Lietuvą, jis bus geru ir pilnu žmogumi, geru lietuviu ir geru amerikonu.

Ir didžiausias galvočius šiai prakilniai organizacijai geresnio, gražesnio ir atatinkamesnio vardo, kaip LIETUVOS VYČIAI, nesugalvos.

M. Daeschner, Francijos naujasai ambasadorius Amerikai.

AR VERTA GRYŽTI Į LIETUVĄ.

Pakalbėjus su gryžusiais iš Amerikos lietuviais gauni įspudį, kad tenai, tai yra Amerikoje, esą geriau gyventi, negu sugryžus į Lietuvą vargas vargti.

Todel aš gyvenantiems už jurų, kitoje šalyje ir norėčiau apie tai plačiau pakalbėti.

Ne vienas iš Tamstų paklaus: "Ir kas gi parvažiavus į Lietuvą galima veikti?" Turėkit Tamstos kantrybę, o aš greit apie viską pasakysiu.

Pirmiausia patariu gryžti tiems, kurie mėgsta ukininkauti, nes šiuo laiku Lietuvoje labai pigi žemė. Pav.: už 5000—6000 dol. galima pirkti 40-50 ha. žemės su muro trobomis ant dviejų akštų, neva dvarelį.

Pragyvenimas taip pat Lietuvoje nebrangus, už 7—8 dol. galima gauti mieste valgis ištisam mėnesiui su patarnavimu, t. y. valgykloje.

Mieli tautiečiai, dauguma iš jusų išvažiavę į Ameriką, išmokote verstis prekyba. Tad didelį ir patrijotinį darbą padarys tas, kas važiuos į Lietuvą su tuo tikslu, kad uždavus žydeliams garo, kurie beveik visą prekybą turi savo naguose.

Be materialio patenkinimo tamstų kasdienio gyvenimo, turėsit ir moralinį patenkinimą: gyvensit savo gimtinėj, kalbėsit motinos kalba, matysit savo administraciją, kariuomenę, vienu žodžiu viskas bus sava ir miela.

Tad visi, kurie norit laimingai ir gerai gyventi tarp savo tautiečių, gryžkit į Lietuvą.

Sakau visi kas tik gali važiuot į Lietuvą, o parvažiavę, užtikrinu, jausitės laimingais.

Mažutis.

VALGIS PATRAUKIA SKRUZDES IR TARAKONUS.

Tikriausis budas apsaugojimui namų nuo skrudžių, tai nepalikti jokio maisto ant lentynių arba kitose vietose, kur jos gali priciti, sako Jungtinių Valstybių Agrikulturos Departamentas. Skruzdės eina ten, kur randa valgio, ir jei valgis bus laikomas metaliniuose induose arba šaldytuvuose, ir visi trupiniai nuo žemės surankiojami, nuo skruzžių galima apsisaugoti. Pyragas, duona, cukrus, mėsa, ir kiti valgiai patraukia skruzdes.

Tarakonai neina į vietas, kur jiems nėra maisto, ir jei visi valgiai bus laikomi saugiose vietose, ir trupinių niekus nesiras, tarakonai tokiose vietose neapsigyvens.

(F. L. I. S.)

No. 1

LAIŠKAI VISUOMENEI.

Įdomus ginčai svarbioje miesto problemoje.

"Garso" Skaitytojams:

Kas Yra B. M. T.

Tamstos iš patyrimo žinote, kad šio miesto tranzito (susisiekimo) padėtis tikrai nepakenčiama. Aš sutinku su Tamstoms. Jus norite tinkamesnio patarnavimo. To nori ir B. M. T. Tamstos norite daugiau naujų požeminių linijų (subways), kas duotų galimybės tinkamesniam patarnavimui. To nori visi kiti piliečiai.

BET, AR ŽINOTE, KAD B. M. T. DARO VISKĄ KAS TIK YRA JOS GALĖJE TAMSTOMS PAGELBĖTI?

Kadangi aš esu įsitikrinęs, jog šio miesto gyventojai gali įgyti tą, ko jie nori ir reikalauja, jei jie žinos faktus, kuriuos aš karts nuo karto šiame laikrašty atspaudinsiu taip vadinamuose "Tranzito Laiškuose". Aš prižadu paduoti faktus ir tik faktus, kuriuos patys galite, jei norite, studijuoti ir tyrinėti.

Faktas No. 1 yra tas, kad B. M. T. yra didžiausia susisiekimo įstaiga Brooklyne, Manhattan ir Queens ir kad jos direktoriai yra visuomenei atsidavę piliečiai, jie nori įsteigti tokią tranzito rušį, kokios Tamsta nori ir kokios miestui reikia.

Pereitais metais B. M. T. pervežė 800,000,000 pasažierių.

13,000 darbininkų kasdien reikalinga vedimui greitojo ir gatvėkariais susisiekimo.

$20,000,000.00 per metus išmoka tų darbininkų algoms.

10,000 darbininkų yra kompanijos šerininkais.

B. M. T. valdo 274 mylias gatvėkarių bėgių su 1,465 vagonais, kurie tarnauja milijonams Brooklyno ir Queens pasažierių kasdien.

B. M. T. valdo 271 mylių "L" ir požeminių linijų su 1,900 vagonų, kurie tarnauja žmonėms iš Coney Island, Brooklyn ir Manhattan į Queens.

Jei musų požeminių ir viršutinių linijų vagonai butų sujungti kruvon, jie sudarytų geležkelį 20 mylių ilgio.

ŠI KOMPANIJA TURI GERŲ NORŲ, JOS DARBININKAI PATYRIMĄ, O JOS DIREKTORIAI TROKŠTA TARNAUTI VISUOMENEI.

Mes norime, kad jus žinotumete musų sunkenybes ir problemas. Mes nieko neturime paslėpti. Mes siulomės Tamstoms pasakyti viską apie musų bizį.

B. M. T. Linijų pirmininkas.

Tikybos ir Doros Kampelis

Katalikai ir Jų Kunigai.

(Tęsinys)

Svetimose akyse mes matome šapelius, bet savo akyse nepastebime nė rąsto.

Žmonės prakilnios širdies, tikri katalikai, moka apgailėti klaidas ir ydas savo kunigų, bet niekados nebando mėšti roles kunigų teisėjų, nes gerai žino ir supranta, kad apie jie patys nėra liuosi nuo ydų ir klaidų, ir kad Dievo mielaširdystė taip pat ir jiems yra labai reikalinga, ir nė kad Kristus tą mielaširdystę mielaširdingiems prižadėjo.

Apart to, reikia mums dar ir tai žinoti, kad trumpiausias kelias, kuris veda prie atskalunystės ir bedievybės, tai niekinimas kunigystės luomo. Tankiausiai dedasi taip, kad pykimas ant kunigo ir jo niekinimas, baigiasi pykimu ant Jezaus Kristaus ir katalikų tikybos.

Tai nepaslaptis, kad mes lietuviai irgi turime atskalunų, bedievių, katalikų bažnyčios šmeižikų laisvamaniais ir socialistais vadinamų. Jeigu užsiduosime sau klausimą, kas juos taip aitriais Dievo ir katalikybės priešais padarė, tai kito atsakymo nesurasime, kaip tik jų širdyse deganti neapykanta prieš kunigus. Kad šis tvirtinimas yra teisingu, tai priparodo jų gyvenimo daviniai. Imkime laisvamanių ir socialistų spaudą ir ten rasime musų tvirtinimui priparodymą. Imkime į rankas bent kurį iš musų laisvamanių bei socialistų laikraštį, pradedant "Tėvyne", "Vienybe", "Sandara" ir baigiant "Naujienoms" su "Keleiviu", o ten rasime gausybes insinuacijų ir aitrios pagiežos prieš kunigus. Jie neįstengia nė vieno savo laikraščių numerio išleisti be išliejimo neapykanta perpildytos savo tulžies ant kunigų. Toks pat upas viešpatauja laisvamaniškų ir socialistiškų laikraščių skaitytojuose ir viešame ir privatiškame jų visų gyvenime. Nuo estradų socialistai ir laisvamaniai iškalbingiausia kalba, šmeižia kunigus. Susirinkimuose, smuklėse, tarpusaviuose pasikalbėjimuose, su labai mažu išėmimu, jų visos kalbos tai vientik apie kunigų bus ir nebutas piktadarybes ir ydas. Sprendžiant iš jų saudos ir kalbų apie kunigus, tai kunigai yra didžiausi pasauly nenaudėliai ir niekšai. Visi musų laisvamaniai ir socialistai yra tokio pat nusistatymo prieš kunigus, kokio buvo žydai farizejai Kristaus laikais, prieš Kristų. Jie netiki į apreikštą religiją, į Kristų Dievą. Tas viskas jų manymu, tai burtai, nes jų silpnutis protas nepajėgia tų dalykų apimti. Jie pamatę kunigą dreba iš pykčio, nors tas kunigas jiems nieko blogo nėra padaręs. Nors jie visi yra katalikų tėvų vaikai, katalikų bažnyčioje krikštyti, bet klausymas šv. mišių šventadieniais, ėjimas į bažnyčią ir prie sakramentų, jų supratimu tai kunigų prietarai. Jie jau apsieina netik be kunigo, bet ir be Dievo. "Jei matome iš vienos pusės didžiausią kunigų pagarbą, tai iš antros pusės negalime nepatėmyti neapykantos, kuria Kristaus neprieteliai juos persekioja. Niekas jiems taip neužkliuva, kaip kunigai. Ir tai yra visiems aišku. Atitraukus žmones nuo kunigų, lengva juk atitraukti juos ir nuo paties Dievo. Išardžius pylimą, nesunku jau užimti ir pilis.

"Taigi, nesistebėk, mielas skaitytojau, jei atvažiavęs į svetimą kraštą, išgirdai nepadoriai kalbant apie kunigus, bet žinok, jogei šautuvas atkreiptas į tavo sielą ir kulipka tau paskirta. Prašalinus kunigą, su tavim apsieiti bus jau lengva." (Kun. Jaseno "Patarėjas" pp. 102—103).

Kunigas, kaipo toks, kad ir nedoriausias savo privatišku gyvenimu, jeigu jis yra Katalikų Bažnyčios kunigu, visados gali mano sielai išganymo ranką paduoti. Kaipo anas kryžkelėse stovintis stulpas, nors ir labiausiai purvais butų apdrabstytas, bet kaipo kelrodys visados teisingai kelią rodo, taip ir kunigas, nežiurint kad jo sąžinė ir labiausiai butų subiaurinta, nepaliauja buti tiesos kelrodžiu ką savo kunigystės ranka dangų ir Dievą mums teisingai rodo. Ant kunigų, kaipo žmonių galime nekartą ir teisingai apgailėtinų nusiskundimų turėti, bet lai tie apgailėstavimai nekasa pražuties tarpo tarpe mus ir mus kunigų, kaipo Dievo pasiuntinių ir dalintojų butinai reikalingu musų išganymui Dievo malonių. Mokėkime atskirti kuniguose didelius Dievo tarnus nuo silpnų, o kaip kada ir nuodėmingų sutvėrimų.

2. Privalome Kunigų Klausyti.

Jeigu atydžiai prisižiurėsime žmonijos gyvenimo tvarkai, tai mes pastebėsime, kad kur tik randasi kokia nors teisėta valdžia, ten taipogi randasi ir paklusnumo priedermės tai valdžiai.

Taip kaip namo pamatas yra namo stiprybės ramsčiu, nuo kurio pridera namo tvirtybė ir pastovumas; panašiai nusiduoda ir su kiekviena valdžia ar tai valstybine, šeimyniška ar dvasiška; ir jeigu toji valdžia remiasi ant teisybės pamato, iš valdininkų pusės tai ji yra nepergalimos galybės.

J. A. K.

(Daugiau bus)

Čia parodoma kapas, kurin perkelta Sv. Tėvo Leono XIII lavonas.

MOTERIMS

KAIP SUNAUDOTI VAISIUS.

Dedant vaisius į dėžes galima apsieiti be cukraus.

Nereikia leisti vaisiams ant nieko nueiti, vien del to, kad nėra užtektinai cukraus. Vaisius labai sekmingai galima išvirinti ir į bonkas sudėti, ir pasaldinti tada, kada reikia juos valgyti, arba jeigu geistina, galima naudoti syrupą vietoj cukraus ir dabar.

Neyartojant cukraus, reikia pripildyti bonkas su vaisiais ir užpilti juos tyru karštu vandeniu, paskui uždengus bonkas, indėti jas į karštą vandenį ir jame palaikyti porą minutų. Vaisiai nesuges, nors ir nebus taip skanus, kaip kad su cukrum butų sutaisyti.

Jungtinių Valstybių Žemdirbystės Departamentas pataria sekti viršminėtą budą, jei norima sekmingai ir gerai vaisius užlaikyti.

Nors vaisiai butų ir brangus, ir cukraus mažai tegalima gauti, tačiau atsieina daug pigiau vaisius atvirinti ir sutaisyti namie, negu pirkti iš krautuvių.

Dedant į dėžes cielus obuolius.

Reikia nulauti obuolius, kurie neperdaug minkšti. Paskui išimti širdis, (nulupti galima, jei bus tuojaus vartojami) indėti juos į verdantį vandenį ir palaikyti dvi minuti. Išėmus sudėti į šaltą vandenį. Paskui sudėti juos į stiklines bonkas arba blekines ir ant jų užpilti karšto sirupo, kuris padaromas virinant 2¼ svarus cukraus ir 5¼ kvortas vandens. Paskui liuosai uždėjus dangtelius, indėti bonkas į verdantį vandenį ir virinti apie 20 minutų. Juos išėmus reikia gerai užsukti dangtelius, apversti ir atvėsus suvynioti į popierą ir padėti. Kaip ilgai reikia virinti, tegalima spręsti tiktai nuo vaisiaus prinokimo ir žiurėti, kad nepermainytų spalvos ir nesuminkštėtų.

Kietus ir rukštus obuolius galima nuplauti, išimti širdis ir išvirti taip, kaip aukščiau pažymėta. Obuoliai cieli, suvirinti gali buti visaip valgomi.

Ant pusryčių, su pienu ir cukrum; iškepti, kaip kepti obuoliai; su keptą paršiena — galima obuolius kepti taukuose kur paršiena kepė ir t. t. Syrupų virtų obuolių galima sunaudoti darant gėrimą.

Namie padaromi vaisiniai sviestai.

Nors dėjimas į dėžes (canning) ir džiovinimas vaisių yra geriausiai visų žinomas, tačiau iš vaisių galima padaryti ir kitų dalykų, kurie pravartu žiemos laike turėti. Jokių valgomų vaisių nereikia išmesti ant niekų, bet tiek, kiek tik galima, panaudoti darant vaisinį sviestą. Į dirbant, nors ir pageidaujama turėti geriausių vaisių, tačiau galima sekmingai vartoti ir sveikąsias dalis sugedusių.

Reikalingi indai.

Tuos pačius indus, kurie randasi beveik kiekvienoje virtuvėje, galima vartoti ir dirbant vaisių sviestą. Yra pageidaujama, bet nėra butinai reikalinga turėti palivotą arba aluminiį katilą, kuris butų vien tik tam ir vartojamas. Kiti reikalingi indai yra koštuvas, vėlinis sietas, grustuvas, saikavimui puodeliai, peiliai ir skaurados.

Dideli geležiniai ar variniai katilai, kurie budavo seniau vartojami, dirbant obuolių sviestą lauke, daugely vietų ir dabar tebevartojami.

Obuolių sviestas su obuoline gira.

Nors dabar obuolių sviestas ir nėra šioje šalyje taip plačiai vartojamas, kaip seniau kad buvo, tačiau jis tebėra gerai žinomas. Nėra geresnio budo suvartoti gerus obuolius ir sveikas dalis sugedusių obuolių, kaip padaryti iš jų sviestą.

Nors iš visokių obuolių galima padaryti gerą sviestą, bet geriausiai pasiseka, jei geros rušies obuoliai yra vartojami ir jei jie gerai verda. Jungtinių Valstybių Žemdirbystės Departamentas yra atradęs, kad vasariniai obuoliai tinka gerą sviestą daryti. Kietųjų obuolių sviestas netaip gerai nusiseka, jeigu jie nėra perkošti per dratinį sietelį. Tokios rušies obuolius reikia suvartoti darymui obuolių sriubos ir perkošti prieš sumaišant su gira. Kartais saldžius obuolius maišo su rukščiais, dedant trečdalį saldžiųjų ir du trečdaliu rugščiųjų. Perdaug prinokę obuoliai negeistiin ir jeigu juos prisieitų vartoti, reikia truputį uksuso indėti. Tiek uksuso dėti, kiek skonis reikalauja. Tiktai švieži saldi gira arba sterlizuota turi but vartojama. Tol reikia virinti, kol pusė belieka. Jeigu virinta gira yra karšta supilta į blekines ar bonkas, ją galima ir vėliau sunaudoti darymui sviesto.

Nuluptus ir supiaustytus obuolius reikia išvirinti sykiu su gira, kad padarius obuolių sviestą vienu sykiu, arba pirmiau galima padaryti obuolių sriubą, kurią paskui išverdi sykiu su gira. Su kietai obuoliais pastarasis budas patartinas. Reikia tol virti, kol gira ir obuoliai nebesiskiria, o tuomet atšalęs sviestas bus tirštas, kaip ir tėra obuolių sriuba. Tirštumą galima nutaikinti po truputį jo atšaldant.

Dažniausiai ima lygias dalis obuolių ir giros, kad padarius sviestą kaip reikia. Kitų žodžiu, penkis galionus saldžios giros reikia nuvirinti, kol lieka pustrečio galiono, o po tam penkis galionus nuluptų ir supiaustytų obuolių reikia pridėti prie giros ir virinti.

Kad padarius gerą sviestą, svarbu yra ilgai ir pamažu virinti (nuo 4 iki 6 valandų) ir dažnai maišyti.

Jeigu cukrus vartojamas, reikia jį pridėti kada baigia virti. Koks svaras ant kiekvieno galiono gerai yra, bet galima dėti ir daugiau arba mažiau, (arba visai nedėti) kaip kam tinka.

Obuolių sviestas yra paskanintas dadedant po pusę šaukštuko malto cinamono, gvazdikų (cloves) ir kvepiančiųjų pipirų (allspice). Šituos visus reikia sudėti ir sumaišyti kada jau užbaigia virti.

Kol dar karštas, obuolių sviestą reikia supilti į išvirintas bonkas, stiklines ir kitus panašius indus su gerais dangteliais. Tą padarius, reikia dar sekančiai virinti: gerai užvožtais dangteliais sudėti pilnas bonkas į indą turint užtektinai gilumo juos apsemti, inpilti vandens, uždengti ir uždėti ant ugnies. Pradėti skaityti laiką nuo tada, kada garas pasirodo ir po 5 minutų ant kiekvienos kvortos, 10 minutų ant kiekvieno pus-galiono ir 15 minutų ant kiekvieno galiono, išimti bonkas ir padėti atvėsti; paskui padėti saugioje vietoje, kol reikės vartoti. Nereikią nuimti dangtelio, kol reikia vartoti. Jeigu dangteliai neužsivožia gerai, reikia prieš virinant indėti dangteliuose vaškuotos popieros. Tas virinimas yra delto, kad apsaugoti nuo pelėsių ir gedimo obuolių sviesto, ir užima vietą vaško, kuris dabar yra brangus. Visi vaisių sviestai turi buti panašiai sterlizuojami, bet jeigu to negalima daryti, tada reikia karštu vašku (paraffin) užpilti ir tuomi jie bus apsaugoti nuo gedimo.

Obuolių sviestas be giros.

Geras obuolių sviestas dažnai padaromas ir be giros. Užtektinai vandens reikia pridėti prie nuluptų ir supiaustytų obuolių, tuomet padarys skystą obuolių sriubą, paskui išlengo virinti, ant mažos ugnies apie 3 ar 4 valandas. Rudasis cukrus tinkamesnis, negu baltasis, kurį reikia indėti kada baigia virti. Cukrus, kuris apsistoja ant dugno New Orleans sirupo bačkos, yra labai geras. Svaro ant galiono užtenka, bet tas priguli nuo skonio, kaip ir cinamonas, kvepiantieji pipirai ir gvazdikai, kurinos prideda sviestui išvirus.

Obuolių sviestas su uogų skystimu.

Jeigu geistina turėti uogų skonio, galima pridėti jų skystimo. Ant kiekvieno galiono nuluptų ir supjaustytų obuolių išvirtų ir perkoštų, viena puskvortė uogų skystimo, vienas svaras rudojo cukraus ir ketvirta dalis šaukštuko druskos turi buti inmaišyta. Virinti reikia išlengvo ir per dvi valandi dažnai maišyti arba kol nepasidarys tirštas, tada inmaišyti vieną šaukštuką cinamono ir kol karštas, supilti į bonkas. Paskui virinti bonkas taip, kaip buvo su obuolių sviestu.

Obuolių sviestas su citrinomis

Reikia supiaustyti keturias citrinas, apmerkti vandenyje ir laikyti per naktį. Ant rytojaus sudėti į puodą sykiu su aštuoniais svarais nuluptų ir supiaustytų obuolių. Virinti vieną valandą, pridėti tris svarus cukraus ir virinti per pusantros valandos, kol nepasidarys tirštas. Supilti į bonkas kol karštas ir virinti bonkas panašiai kaip buvo daryta su obuolių sviestu arba apleisti su karštu vašku.

Grušių sviestas.

Grušių sviestas yra daromas taip, kaip obuolių sviestas be giros. Grušios turi buti užtektinai prinokusios. Reikia jas nulupti ir supiaustyti ir įdėti į puodą pridėjus truputį vandens ir tol virinti, kol nepasidarys minkštos. Paskui reikia indėti cukraus vieną puoduką ant kiekvienos kvortos ir virinti dar nuo pusantros iki dviejų valandų. Sviestas tada turi buti jau užtektinai tirštas. Truputis citrinos skystimo, imbiro, cinamono ir kitų kvepiančių žolių turi buti gerai inmaišyta, kol dar karštas. Paskui supilti į karštas bonkas ir vėl virinti panašiai, kaip buvo daroma su obuolių sviestu.

Persiku sviestas darytas iš džiovintų ir virintų persikų.

Kada švieži persikai perbrangus, persiku sviesta galima padaryti iš džiovintų ir virintų persikų. Ant keturių švarų džiovintų persikų dėti dvi kvortos virintų. Vandenyje išmirkyti džiovintus persikus per kelias valandas ir virinti, kol suminkštėja. Pridėti virintus persikus ir perkošti viską per dratinį sietelį. Inmaišyti pustrečio svaro cukraus ir išlengvo virinti dažnai maišant per dvi valandi arba kol sutirštės. Sudėti į bonkas kol karštas ir panašiai daryti kaip su obuolių sviestu.

Persikų (Peach) sviestas.

Sudėti persikus į dratinį murba ir imerkti į verdantį vandenį kol jų lupenos nepusilups. Paskui imerkti į šaltą vandenį ir lupenos lengvai nusilups. Gerai prinokusieji ir netuprintieji priaugusių prie minkštimų kaulukų yra geriausi. Sugrusti vaisius ir virti be vandens. Ant kiekvienos vaisių dalies dėti pusė tiek cukraus, išlengvo virinti ir dažnai maišyti kol nesutirštės. Galima kelius cielus persikus sykiu su sviestu išvirinti. Karšta sviesta sudėti į bonkas ir panašiai daryti, kaip ir su obuolių sviestu.

(F. L. I. S.)

No. 2

LAIŠKAI VISUOMENEI.

Įdomus ginčai svarbioje miesto problemoje.

"Garso" Skaitytojams.

Kieno B. M. T. Nuosavybe

Kuomet Tamsta investini savo taupinius į nuosavybę, banką ar į kokį biznį, tikiesi teisingumo ir gero nuošimčio.

Jei Tamsta įdėsi savo taupinius bendrovėn, kuri varo savo biznį tranzitu, taipgi tikiesi tinkamo patarnavimo ir atsakančios naudos.

Ar žinote, kad 10.000 B. M. T. darbininkų yra bendrovės šerininkais ir delto yra savininkais bendrovės dalies kuriai jie dirba? Ar žinote, kad tie 10,000 darbininkų investino savo taupinius bendrovėn delto, kad jie, taip kaip ir Tamsta, pasitiki gausią teisingo patarnavimo ir atsakančio nuošimčio.

Ar Tamsta žinote, kad dar 16,000 vyrų ir moterų investino savo taupinius į B. M. T. akcijas.

Bet, didžiausias dalininkas (investorius) yra Jungtinių Valstybių Vyriausybė.

Laike pasaulinio karo Jungt. Valst. Vyriausybė paskolino bendrovei $17,320,500, taip kad požeminio susisiekimo systema geriau tarnautų kraštui. Kiekvienas tų pinigų doleris PRALEISTAS praplietimui ir patobulinimui susisiekimo. Šiandień tas Jungtinių Valstybių investmentas siekia $21,000,000, inimant neužmokėtus nuošimčius.

Be tų dalininkų, New Yorko miestas yra investinęs $150.000.000 į greitojo susisiekimo linijas, kurios yra išnuomotos B. M. T., taip kad B. M. T. ir Miesto Linijų kombinuotė galėtų butų vedama vienodoj systemoj ir parupintų geresnį patarnavimą už tą patį mokestį (fare).

TAIP KAD, MATOTE, B. M. T. NĖRA KELIŲ WALL STREETČIO VYRŲ NUOSAVYBĖ.

Tai yra nuosavybė 10.000 darbininkų, 16.000 investorių, Jungtinių Valstybių Vyriausybės ir New Yorko taksų mokėtojų.

ARGI ŠIE BENDROVĖS SAVININKAI NEVERTI TEISINGOS DALIES ("SQUARE DEAL")?

B. M. T. savininkų pastangos turi buti padrąsinamos PAGERINIME METROPOLITAN SUSISIEKIMO.

Jie turi gauti teisingą dalį ir atsakantį nuošimtį už įdėtus pinigus TAMSTŲ patarnavimui.

B. M. T. Linijų pirmininkas.

SUSIVIENIJIMAS LIETUVIŲ RYMO KATALIKŲ AMERIKOJE 1886
LITHUANIAN R-C ALLIANCE of AMERICA

CENTRO RAŠTINĖ, ORGANO "GARSO" REDAKCIJA IR ADMINISTRACIJA,
222 So. Ninth Str., Brooklyn, N. Y.
TEL. STAGG 8597

PILDOMASIS KOMITETAS

Kun. J. A. Karalius, Dvasios Vadas, 320 Spruce St., Minersville, Pa.
Jonas G. Milius, Pirmininkas, 1910 Carson St., Pittsburgh, Pa.
Simonas Galinis, Vice-Pirmininkas, 114 Theodore St., Scranton, Pa.
Antanas J. Kižis, Sekretorius, 222 So. Ninth St., Brooklyn, N. Y.
Juozas Stulgaitis, Iždininkas, 122 So. Meade St., Wilkes-Barre, Pa.
Vincas T. Kvietkauskas, Iždo Globėjas, 13 S. Pennsylvania Ave., Wilkes-Barre, Pa.
Juozas B. Saliunas, Iždo Globėjas, 844 Bank St., Waterbury, Conn.
Dr. J. J. Weberis, Gydytojas-Kvot. 2120 Carson Stt., Pittsburgh, Pa.

KOMISIJOS

TEISMO

Kun. P. Česna, 614 W. Mahanoy Avenue, Mahanoy City Pa.
A. Domeika, 69 Bittman Street, Maspeth, L. I., N. Y.
S. Simanskis, P. O. Box No. 11, Eynon, Pa.
J. Tumelis, 178 Hillside Avenue, Edwardville, Pa.

LABDARYBĖS

S. Lukoševičiutė, 1437 Fayette Street, Pittsburgh, Pa.
P. Lelevičienė, ... Kingston, Pa.
P. Montvila, 222 So. Ninth Street, Brooklyn, N. Y.

ŠVIETIMO

Kun. Dr. P. Kemėšis, 6—4 B Aleksoto gatvė, Kaunas, Lithuania
J. Tumasonis, 541 E. Seventh St., So. Boston, Mass.
J. Mačiulis, 222 So. Ninth Str., Brooklyn, N. Y.
J. Kvederas, 1029 E. 79th Str., Cleveland, Ohio.
A. Aleksis, 35 Center Str., Waterbury, Conn.

KONTROLĖS

V. Daubara, 300 So. First Str., Brooklyn, N. Y.
A. Domeika, 69 Bittman Str., Maspeth, L. I., N. Y.
J. Mačiulis, 222 So. Ninth Str., Brooklyn, N. Y.

STATUTŲ

A. Paleckis, 401 Stadium Str., Pittsburgh, Pa.
P. Montvila, 222 So. Ninth Str., Brooklyn, N. Y.

IŠ KUOPŲ DARBUOTĖS

APSKRITIES DOMEI.

S. L. R. K. A. Conn. apskrities suvažiavimas įvyks lapkričio (Nov.) 16 dieną, š. m., Šv. Andriejaus lietuvių parapijos svetainėj, (prie Stanley ir Church gatvių kampo), New Britain, Conn.

Gerbiamos kuopos, malonėsit išrinkti atstovus ir duoti inešimus į apskrities suvažiavimą pagerinimui musų organizacijos.

Šis suvažiavimas priešmetinis ir po-seiminis. Malonu bus visiems išgirsti delegatų raportus iš buvusio seimo; ir turime daug svarbių apskrities dalykų. Nė viena kuopa nepasilikit neprisiuntę savo kuopos atstovų į tą suvažiavimą.

T. Blužienė,
Conn. Apskrities rašt.

PRANEŠIMAS

S. L. R. K. A. 1-mo Pennsylvanijos apskrities kuopų valdyboms.

Šiuomi pranešame kuopoms No: 4, 18, 24, 27, 29, 31, 40, 47, 51, 53, 74, 76, 93, 96, 118, 126, 130, 186, 187, 220, 282, taipgi ir kitoms kp., kurių No. nėra pažymėti, o turėtų imt dalyvumą šio apskrities suvažiavimuose, kad šitas suvažiavimas įvyks lapkr. 16 d., 1924 m., 1 val. po pietų, Šv. Kazimiero lietuvių bažnytinėj salėj., St. Clair, Pa.

Taipgi ir nariai yra kviečiami virš minėtų kuopų imt domėn šį reikalą, nes atsiranda iš tarpo šių kuopų valdybų, kurios miega saldžiu miegu užmigę ir negirdi kvietimo į apskrities suvažiavimus. Tad tų kuopų nariai yra prašomi, kad prikeltų iš miego savo kp. valdybą ir painformuotų, kad tai yra gyvas reikalas siųst delegatus į apskrities suvažiavimus. Nėra ir negal but tokio žmogaus, kuris galėtų vienas nuveikt daugiaus, negu visi iš vieno.

Silv. Sužiedelis,
Apskr. rašt.

PRANEŠIMAS S. L. R. K. A. OHIO APSKRITIES KUOPOMS

Ohio apskrities trečias suvažiavimas įvyks lapkričio 27 d., 1924 m., Padėkavonės dienoj, Akron, Ohio, Šv. Petro par. salėj, 1414 East ave., Akron, Ohio. Prasidės anksti, ryte, 8 val. šv. mišios, paskui prasidės sesijos. Taipat ir visa iškilmė, prie kurios akroniečiai šauniai rengiasi.

Visos kuopos malonėsite atsiųsti atstovų kiek galit daugiau. Galima siųsti nuo 10 narių vieną atstovą. Nors musų apskritys jau gana tvirtai subudavotas, vienok mes jį turime kas-kart gerinti, tobulinti, kad butų viena iš tvirčiausių Susivienijime. Tas priklauso nuo visų Ohio valstybės kuopų. Tad meldžiu valdybų bei visų narių, kad išrinktiems atstovams įteiktumet naudingus sumanymus Sus-mo ir apskrities gerovei. Taipgi turime daug svarbių dalykų. Rengiame prakalbas tuojaus po suvažiavimo. Turime gabų kalbėtoją, kuris aplankys visas Ohio valstybėj kuopas. Reikės šauniai prisirengti prie platinimo spaudos, gerinimo Sus-mo, o suteiks naudingų patarimų mums visiems. Taipgi turime daug svarbių dalykų, kuriuos išklausysime trečiame suvažiavime. Taipgi kuopos, kurių negalėjau pasiekti su laiškais (vis sugrižo arba atsakymo nedavė), meldžiu visas, kad šiuo tarpu prisiųstumet atstovus. — Cincinati, Ohio, Newton Falls, Ohio, kitos kuopos jau prisidėjo.

Gerb. kuopos išrinkę atstovus siųskite raštininkei skaičių, kad galėtų žinoti kiek atstovų dalyvaus, nes vietinė kuopa rengia suvažiavimą ir nori žinoti skaičių. Taipgi kuopų raportus prisiųskite, o sutrumpins daug laiko.

A. Stauskas, pirm.,
P. Glugodienė, rašt.,
13823 Bartlett ave., S. E., Cleveland, Ohio.

IŠ OHIO APSKRITIES KUOPŲ DARBUOTĖS.

Columbus, Ohio, K. Preidis praneša, kad Sus-mo 235 kp. laikė mėnesinį susirinkimą spalio 19 d. Trumpai apibėgus mažesnius kuopos reikalus, priėjo prie pikniko. Komisijai pranešus, kad piknikas pavyko, nes buvo surengtas labai gražiai, kokio dar Columbus lietuviai nėra turėję gerb. Vineikų farmoj. Farmą davė už dyka ir leido po visą mišką linksmintis, žaisti, dainuoti, šokti ir visa eilė lenktynių. Kas buvo greitesnis, tai gavo dovanas. Gerbiamo Vineikio farma randasi 4 mylios nuo miesto ir gatvėkariai nepriveža. Daug pasidarbavo musų gerb. veikėjas Jonas Ruika, kuris turi gražią mašiną, beveik visus lietuvius nuvežė į pikniką. Net per kelius sykius važiavo ir paskui vėl išvežė namo, kad tik parodyti lietuviams, jog yra galima viską padaryti, jeigu tik norima. Kaip lenktynėse, vežiojime, taip ir viso pikniko rengime daugiausia darbavosi p. J. Ruika, kitiems padedant. Šis piknikas pasiliks atmintiai Columbus lietuviams ne vienus, bet kelis metus, nes tik pirmas ir toks linksmas buvo, tai šis piknikas. Užtą kuopa išreiškia gerb. J. Ruikui ir kitiems pagarbos žodžius, taipgi ir gerb. Vineikams už tokį malonų priėmimą, kuric ir dar kvietė rengti daugiaus panašių piknikų. Taipgi pranešė, kad į 3-čią Ohio apskr. suvažiavimą, kuris bus lapkričio 27 d. prisius atstovus.

Ši kuopa turi narių 18. Tai yra gražus burelis.

Cleveland, Ohio, 50 kuopa, spalio 19 d. laikė mėnesinį susirinkimą. Apkalbėjus svarbesnius reikalus, priėjo prie Ohio apskrities. Pranešus raštininkei, kad Akrono 178 kp. pageidavo, jog 50—8 kps. eitų į pagelbą surengti apskrities iškilmę, atlošti gražų veikalą. Išklausius raporto, visi mielai sutiko, kad sulošti veikalą "Gims Tautos Genijus." Visu smarkumu pradėta rengtis. Taipgi išrinko 18 atstovų į 3-čią Ohio apskr. suvažiavimą, Akron, Ohio.

Nutarė remti Šv. Jurgio parapijos fėrus, kurie prasidės lapkričio 23 ir baigsis 30 d.. Nutarė leisti išlaimėjimui penkias dovanas. Komisija išrinkta iš P. Glugodienės, K. Zagune, M. Smigelckienės. Fin. rašt. pranešė, kad turime ligonę p-nę Durusevičienę, kuri sirgo per kelias savaites ir buvo atsisakius nuo pašalpos, bet dabar vėl prašo lankytojų, nes dar labiau serga. Ligonė Šv. Jono ligonbuty yra blogame padėjime. 50 kp. išreiškė užuojautą; Sus-mo nariai meldžia Aukščiausiojo grąžinti sveikatą musų narei.

P. Glugodienė,
Ohio apskr. rašt.

CHICAGO, ILL.

S. L. R. K. A. apskrities kuopų domei.

Musų Chicagos apskritys pradėjo busti, it pavasaris iš po ilgo žiemos miego. Stojo į darbą. Smagu, kad sujudintų Chicagos apskrities kuopas, kad pradėtų veikti su mumis nenuilstančiai. Taigi Chicagos apskritys rengia labai puikų vakarą, teatrą su pamarginimais, kuris įvyks sausio 11 d., 1925 m., Aušros Vartų parapijos salėj. Kurios kuopos dar neprigulite prie Chicagos apskrities, meldžiame prisirašyti, tai tada mes ką daugiaus nuveiksime organizacijos gerovei. Labiausia kreipkime domės į dvi organizaciji, kurios randasi prakilniausios. Gali prie tų dviejų priderėti jauni ir seni, ir netik Amerikoje, bet visose pasaulio šalyse. Šios organizacijos yra: S. L. R. K. A. ir jaunimo Lietuvos Vyčių organizacija, ypatingai tos dvi gražiai darbuojasi. Matant tokį gražų ir sutartiną tų dviejų organizacijų veikimą, tik gerėtis turėtų vietos lietuviai. Bet to dar neužtenka. Chicagos jaunimas, kuris nepriderate prie šių dviejų organizacijų, meldžiame visus prisirašyti, jeigu norite darbuotis sykiu katalikiškoje dirvoje ir eiti tiesiu keliu į šviesią ateitį. Buti prakilnios organizacijos nariu yra svarbu, naudinga ir malonu. Jus, kurie pasirinkote sau tamsų ir kreivą kelią ir juo žingsniuojate be jokio tikslo, sustokite, apsvarstykite ir sugrįžkite atgal, prisirašykite prie S. L. R. K. A. organizacijos ir eikite tuo keliu, kuriuom eidami neklysite ir pasieksite šviesią ateitį, o tuomet tik darbas atneš gražių vaisių. Stengkimės buti kaipo lygus su lygiais, nes tautiniam darbe, nežiurint ar tu esi turtingas, ar ne, bile tik dirbi naudingą darbą ir pagarbą nuo žmonių užsipelnysi. Ne turtingi, bet tie, kurie dirba naudingą darbą tautai ir žmonių gerovei.

Žemas Tarnas.

ATSAKYMAS P-NUI A. K. MASAIČIUI, 97 KP. PIRM.

Jau daug minčių buvo išreikštų "Garse" apie perkėlimą centro iš N. Y. į Penn. valstybę ir tose mintyse galima buvo pastebėti nekurių kuopų ir pavienių narių rimtų išsireiškimų naudai musų organizacijos, bet labai mums yra stebėtina, jog A. K. Masaitis, rašydamas apie tai organe, pavartojo pašaipas ir šlykščiausius išsireiškimus, kurie netik ardo vienybę S. L. R. K. A. narių tarpe, bet eina nenaudai musų organizacijai.

A. K. Masaitis, rašydamas "Garse" apie perkėlimą centro, visuomet bando kritikuoti kitus ir įrodo tą, ko pats visai nežino. "Garse" No. 41 p. Masaitis užsipuldinėjo ant 155 kuopos, girdi: "kodel negarsinote apie perkėlimą centro 30 d. prieš seimą, o tik riksmu pervarėte seime tą klausimą". Nors apie tai 155 kp. rašė "Garse", tad ir dar sykį turim pasakyti, jog perkėlimo centro rezoliucija buvo nusiųsta į laiką, o jei organas pavėlavo keliems dienoms patalpinti, tai klauskite "Garso". Taipgi Tamsta žinok, jog Jungtinėse Valstybėse niekas riksmu nebalsuoja, tik Rusijoje yra balsuojama riksmu.

Toliaus A. K. Masaitis rašo, girdi, "Jus del savo naudos stengiatės perkelti centrą iš N. Y. į Penn. valstybę". Turim pasakyti, jog netaip mums ta nauda rupi, kaip p. Masaičiui, nes mes buvom mainieriai, taip ir liksim mainieriais nežiurint kur bus S. L. R. K. A. centras, bet A. K. Masaitis turbut ir turi iš to naudą centrui buvant Brooklyn, N. Y., nes jeigu neturėtum naudos, tai "Garse" iš eilės per tris mėnesius nebutum varęs agitaciją už palikimą centro Brooklyn, N. Y.

Toliaus p. Masaitis įrodo: "Jeigu centras neturi naudos Brooklyne, tai Wilkes-Barre, Pa. nei per pusę neturės, nes ten nėra iš ko." Mes patariam p. Masaičiui aplankyti Wilkes-Barre', Pa., aplankęs, kur atrasi suvirš 60 tukstančių lietuvių, ten atrasi daugiau S. L. R. K. A. kuopų, negu sudėjus N. Y., N. J., Mass. ir Conn. valstybės. Nors p. Masaitis įrodo, jog N. Y. centrui yra gera dirva, tad kodel Tamsta neįrodai tos dirvos pasekmės, nes kaip mes žinome, S. L. R. K. A. centras išbuvo Brooklyne 12 metų ir per tokį ilgą laiką New Yorkas turėjo progos išsiplėtoti S. L. R. K. A. nariais, o tuo tarpu ten randasi maža saujelė narių.

Ir dar p. Masaitis klausi, "Kodel neparašėte, kad perkėlimo centro klausimas eitų S. L. R. K. A. kuopų referendumui?" Turbut p. Masaitis nesupranta reikšmę "referendumo". "Garso" No. 39 155 kp. savo pareiškime ir reikalavo, kad centro perkėlimas butų leistas apsvarstyti visoms S. L. R. K. A. kuopoms, reiškia, eitų per visą kuopų referendumą. Taipgi p. Masaitis duoda vėjo 155 kuopai, girdi, "Kodel jus užtylite dalyvavimą p. Kižio 7 kp. per seimą." Juokingas klausimas, jei rašt. Kižis atstovavo 7 kp., tai kodel p. Masaitis neklausia 7 kp., nes iš ten geresnį atsakymą gautum?

Toliaus A. K. Masaitis nusiskundžia ant blogos tvarkos centro raštinėj, "Kad Penn. valstybės S. L. R. K. A. nariai gauna pašalpą greit, o kitų valstybių S. L. R. K. A. nariai turi laukti net kelius mėnesius." Taigi p. Masaitis savais tvirtinimais labai klysti, nes mes turim žinoti, kaip centro raštinėj yra betvarkė, tai turi nukęsti visos kuopos, nežiurint kuriose valstybėse jos randasi, bet čia yra svarbus klausimas, kas sudaro tą blogą betvarkę musų centro raštinėj? Atsakymas aiškus, bloga vieta musų centrui ir blogos aplinkybės. Centrui bunant Brooklyn, N. Y. per 12 metų, mes perleidom eilę S. L. R. K. A. centro raštininkų ir administratorių, ir ar turėjome centre kada nors gerą tvarką? Ar buvom iš tos tvarkos visi užganėdintais? Ne, neturėjome atsakančios tvarkos ir neturėsime jei centrą paliksime Brooklyn, N. Y., nes praeitis mums aiškiai įrodė, jeigu mes pastatysime S. L. R. K. A. centrę žmones su aukso širdimis ir tai neturėsime geros tvarkos, nes bloga vieta ir aplinkybės visuomet musų centrui trukdis tvarkingai darbuotis.

Atsišaukimas į S. L. R. K. A. kuopas.

Kadangi perkėlimo centro klausimas liko vienu iš svarbiausių klausimų musų organizacijai, kadangi šis klausimas neturi but užgniaužtas ir svarstytas keliais nariais, bet turi but leistas svarstyti visoms S. L. R. K. A. kuopoms, tad reikalaukime centro valdybos, kad šį klausimą leistų kuopoms referendumui.

155 kp. komisijos parašai:
Vincas Simanavičius, Juozas Stankevičius, V. Drazdauskas, pirm., V. K. Balinskas, rašt., 125 S. Garfield Ave., Scranton, Pa.

BEREIKALINGI GINČAI.

Jau keletas mėnesių praėjo, kaip organe "Garse" matome ginčus del kėlimo centro raštinės. Nors nėra stebėtina, kad S. L. R. K. A. kuopos ir pavieniai nariai išreiškia savo mintį kas link perkėlimo centro, bet labai stebėtina, kad 97 kp. pirm. pasinaudodamas tais išsireiškimais organe pavartoja pašaipas ir koliojimus, kurie netik kad ardo vienybę S. L. R. K. A. narių tarpe, bet ir nešą nenaudą musų organizacijai.

Tik pažvelgkime "Garso" No. 44 "Išlindo yla iš maišo". Iš eilės per keturius mėnesius 97 kp. pirm. kelia triukšmą tais pačiais klausimais: "Kam centro raštininkas atstovavo per seimą 7 kp.? Kodel nebuvo garsinta apie perkėlimą centro 30 dienų prieš seimą?" Turbut p. pirmininkas nemoka lietuviškai skaityti. "Garso" 39 num. buvo paaiškinta, jog perkėlimo centro rezoliucija buvo nusiųsta ant laiko, bet organas delei stokos vietos pavėlavo kelioms dienoms patalpinti. O jei centro raštininkas A. Kižis neteisėtai atstovavo 7 kp., tai kam mandatų komisija jį priėmė? Jog kaipo neteisėtą delegatą galėjo nepriimti.

Pagalios p. pirmininkas rašo: "Aš jums duosiu pasiulymą, kad aš bučiau centro raštininku, padaryčiau taip ir taip". Kur to pirmininko logika? Kur jo mandagumas? Argi gali S. L. R. K. A. 97 kp. pirm. diktaturos klausyti, argi yra tinkama organizacijos klausimus vienai ypatai rišti? Butų labai pageidaujama, kad p. 97 kp. pirm. išmoktų pirm mandagumo, o paskui rašytų į organą apie S. L. R. K. A. reikalus. O kas link centro raštininkystės, tai nei kalbos nėra, nes p. pirmininkas turi turėt didelę garbę, kad tapai 97 kp. pirmininku.

Mano nuomone, bereikalingi tie pasididžiavimai, bereikalingi tie visi ginčai ir perkėlimo centro klausimas neturi but svarstytas keliais nariais, bet šis klausimas turi but svarstytas per visas S. L. R. K. A. kuopas, reiškia leisti kuopų referendumui ir dar pridursiu, jog neišmintingas tas ukininkas, kuris eikvoja trašą akmeninei dirvai, nes akmuo buvo ir akmeniu pasiliks...

K. Vaičiunas, 155 kp. narys.

BROOKLYN, N. Y.

S. L. R. K. A. 134 kp. nariai savo susirinkime lapkr. 2 d. aukojo šie del Kristupo Indulio, 209 kp. nario, Kingston, Pa.:

Po 50c.: J. Karaliunas, A. Mačėnas. Po 25c.: A. Andraitis, B. Medelis, J. Jakaitis, J. Dapkevičienė, U. Šašienė, A. Kubilius, A. Morkus, A. Bačiuška, L. Povilauskas, P. Montvila, M. Kazlauskas. Smulkių 70c. Viso $4.45.

M. Kazlauskas, rašt.

Shenandoah, Pa. — 40 kp. nariai ir narės, kurie dar jaučiatės neužsimokėję už "flu" mokesties — užsimokėkite sekančiame susirinkime, nes patikus nelaimei neužsimokėjusius, bus sulaikyta pomirtinė ir pašalpa pagal seimo nutarimą.

Kviečia 40 kuopos **Valdyba.**

St. Slair, Pa. — 130 kuopos susirinkimas įvyks lapkričio 16 d., paprastoj vietoj. **Rašt.**

Lady Diana Manners, kuri iš Amerikos važiavo Anglijon savo vyrui gelbėti rinkimų agitacijoj į parlamentą. Jos vyras tapo išrinktas.

Bentleyville, Pa. — 92 kuopos susirinkimas įvyks lapkričio 16 d., tuojau po sumai, paprastoj vietoj.

Pašalpų Išmokėjimai

Nuo lapkričio 3 d. iki lapkričio 8 d.

12850 " Molevičius Bernadas, 170 kp., paš. už 37 d., 4 skyr. . $74.00
12852 " Kartauskas Martinas, 125 kp., paš. už 40 d., 4 skyr. 80.00
12853 " Zamerauskas Edvardas, 51 kp., paš. už 10 d., 4 skyr. 20.00
12854 " Simanas Ignas, 151 kp., paš. už 19 d., 5 skyr. 57.00
12855 " Tamošaitienė Ona, 164 kp., paš. už 11 d., 2 skyr. "Flu" duoklės atitraukta 9.50
12856 " Burdulis Domininkas, 121 kp., paš. už 42 dieni, 4 skyriaus, "flu" duokės atitraukta 81.50
12858 4 Smilingis Jonas, 154 kp., paš. už 47 d., 2 skyr. 47.00
12859 " Tamulionis Karalius, 212 kp., paš. už 42 d., 2 skyr. "Flu" duoklės atitraukta 37.00
12860 " Bernackas Petras, 244 kp., paš. už 4 d., 4 skyr. .. 8.00
12861 7 Puzarienė Apolonija, 205 kp., paš. už 41 d., 5 skyr. 123.00
12862 " Šimelienė Morta, 121 kp., paš. už 54 d., 5 skyr., "flu" $2.50 atimta 159.5
12864 " Eidintas Vladas, 109 kp., paš. už 27 d., 2 skyr. 27.00
12865 " Norkus Juozas, 102 kp., paš. už 20 d., 2 skyr. 20.00
12866 " Kibartas Stasys, 129 kp., paš. už 23 d., 3 skyr. 34.50
12867 " Jurkevičius Baltrus, 67 kp., paš. už 6 d., 2 skyr. "flu" duoklės atitraukta 1.00
12868 " Dainis Vincas, 17 kp., paš. už 21 d., 3 skyr. 31.50
12869 " Naginavičia Juozas, 30 kp., paš. už 47 d., pusė, 2 s. 23.50
12870 8 Kazlauskas M., 121 kp., paš. už 13 d., 4 sykriaus .. 26.00
12871 " Rimkus J., 16 kp. paš. už 24 d., 2 skyr., "Flu" atitraukta 19.00
12872 " Barstis Simonas, 124 kp., paš. už 47 d., 2 skyr. .. 47.00
12873 " Masonis Vincas, 78 d., paš. už 32 d., 4 skyr. 64.00
12874 " Steckis Antanas, 119 kp., paš. už 20 d., pilna, 39 d. pusė, 4 skyriaus 79.00
12875 " Kancerevičienė Ona, 243 kp., paš. už 16 d., 4 skyr. 32.00
12876 " Masaitienė Ona, 92 kp., paš. už 28 d., 2 skyr. 14.00

POMIRTINIŲ IŠMOKĖJIMAI.

Nuo lapkričio 3 d. iki lapkričio 8 d.

12848 3 Grinčienė Marė, 3 kp. pom. už a. a. Appolonija Grinčiutę (V. S.) mokestis atitraukta $149.45
12857 4 Karkauskienė Salomija, 35 kp. pom. ir paš. už a. a. Vaclovą Karkauską 551.00

Mokesčių Lentelė

APSAUGOS MOKESTIS

Amžis metai	1 Sk. $150	2 Sk. $250	3 Sk. $500	4 Sk. $750	5 Sk. $1000	6 Sk. $2000	7 Sk. $3000
18	.17	.26	.48	.72	.95	1.85	2.75
19	.17	.27	.50	.74	.97	1.90	2.85
20	.18	.28	.52	.76	.99	1.95	2.90
21	.19	.29	.54	.78	1.01	2.00	3.00
22	.20	.30	.56	.80	1.04	2.05	3.05
23	.21	.31	.58	.83	1.07	2.10	3.15
24	.21	.32	.60	.86	1.11	2.15	3.20
25	.22	.33	.62	.89	1.15	2.20	3.30
26	.22	.34	.64	.92	1.19	2.30	3.40
27	.23	.35	.66	.95	1.23	2.35	3.50
28	.24	.36	.68	.98	1.27	2.40	3.60
29	.24	.37	.70	1.01	1.32	2.50	3.75
30	.25	.38	.72	1.04	1.37	2.60	3.90
31	.25	.39	.74	1.07	1.42	2.70	4.05
32	.26	.40	.76	1.11	1.47	2.80	4.20
33	.27	.41	.78	1.15	1.52	2.90	4.35
34	.28	.42	.80	1.19	1.57	3.00	4.50
35	.29	.43	.82	1.22	1.62	3.10	4.65
36	.30	.44	.84	1.26	1.67	3.20	4.80
37	.31	.45	.87	1.30	1.73	3.30	4.95
38	.32	.46	.90	1.35	1.80	3.45	5.15
39	.33	.47	.94	1.41	1.87	3.60	5.35
40	.34	.49	.98	1.47	1.95	3.75	5.60
41	.35	.51	1.02	1.53	2.03	3.90	5.85
42	.36	.53	1.06	1.59	2.11	4.05	6.05
43	.37	.55	1.10	1.65	2.19	4.20	6.30
44	.38	.57	1.14	1.71	2.27	4.35	6.50
45	.39	.59	1.18	1.77	2.35	4.50	6.75
46	.40	.61	1.22	1.83	2.43		
47	.41	.63	1.26	1.89	2.51		
48	.42	.65	1.30	1.95	2.59		
49	.43	.67	1.34	2.02	2.68		
50	.45	.70	1.39	2.09	2.78		

PAŠALPOS MOKESTIS

Savaitinė pašalpa	$3.50	$7.00	$10.50	$14.00	$21.00
Mokestis mėnesiui	25c.	50c.	75c.	$1.00	$1.50

Anglijos liberalų partijos lyderis Lloyd George ir Alfred Mond, iš kurių priežasties darbininkų valdžia turėjo atsistatydinti.

ATSAKYMAS

p. Montvilai, ar reikia kelti S. L. R. K. A. centro raštinę? M. rašo, kad pereitas S. L. R. K. A. 38 seimas perleido nutarimą su maža atstovų didžiuma leisti kuopoms nubalsuoti, kad centro raštinę perkelti į Wilkes Barre, Pa. Ką tas reiškia "Su maža atstovų didžiuma"? Ištikrųjų turėtų but su didžiuma atstovų balsų. Toliaus p. M. rašo: "Juokas ima beskaitant tuos argumentus." Ir tas ištikrųjų juokas, kad tokius argumentus stato prieš seimo nutarimus daugiausia Brooklyno ir apylinkės kuopos. Juk ir 36 seime Chicago, Ill. kas kėlė lermą, kam centro valdyba pardavė Sus-mo namą ir pirko kitą, bet tas nieko negelbėjo, negelbės ir dabar. Nes ir tuom laiku centro valdyba pramatė, kad dabartinis namas neš Sus-mui daugiaus naudos, negu pastarasis. Toliaus p. M. rašo, kad jo argumentams netikėsim, nes ir seime netikėjom. Teisybė ir neverta tikėt. Kas trypė kojoms seime, kada inešimas buvo pakeltas perkelti centro raštinę į Wilkes Barre, Pa., ar ne Brooklyno ir apylinkės kuopų delegatai, keldami didžiausį lermą, kad net seimo vedėjas turėjo sesiją uždaryt, kol aprims. Ir kažin kas butų buvę jeigu ne musų dvasios vadas, gerb. kun. Ambotas.

M. rašo: "Tiesa, kad čerteris imtas Wilkes Barre, Pa., bet tas čarteris leidžia daryti bizį ir kitose valstybėse." Ar ištikrųjų taip yra, nežinia? Ir dar primena, kad pirma kuopa yra Edwardsville, Pa., tai ką ji ypatingo duoda Sus-mui. Atsakymas lengvas — padvigubino narių skaičių ir išaugino milžiniška kuopą. Bet ką ypatingo davė Brooklyno kuopos, turėdamos centro raštinę savo miesto? Toliaus p. M. rašo, kad Wilkes Barre, Pa. yra mažas miestelis ir netinkama vieta del laikraščio, nes nebus biznio. Aš paklausčiau ar daug Brooklyno biznierių garsinasi musų Sus-mo organe? Juk ten didelė kolionija, tai turi but ir pramonininkų nemažai, bet ar daug biznio padaro musų organas iš jųjų.

Wilkes Barre mažas miestelis, bet apylinkė gana didelė, tai parodo faktas, kad Sus-mo narių priklauso daugiausia apie Wilkes Barre, tai čia yra ir pramonininkų nemažai, tų pačių Sus-mo narių, kurie daugiau garsintųsi Sus-mo organe, negu kad Brooklyno didžiulės kolionijos pramonininkai garsinasi. M. rašo, kad išmintingas ukininkas niekados trašų nededa į gerą dirvą, kurioj javai auga gerai, bet deda ten, kur yra kuda, o plati. Man rodos, kad išmintingas ukininkas mėgina dėti trašų ten, kur kuda dirva, bet mėtydamas, kad naudos neneša, tai tą dirvą apleidžia ganyklom. Toliaus p. M. rašo, kad centro raštinę su visu jos štabu perkelti daug iškaščių butų Sus-mui. Tas gal ir tiesa, bet pažiurėkime kokią naudą dabar Sus-mas turi iš namo. Juk centro valdybos raporte yra aiškiai pažymėta, kad namo prižiurėtojas mokėjo už tris ar keturis kambarius $40 mėnesiui, gi Sus-mas namo prižiurėtojui algos mokėjo $70.00 mėnesiui. Reiškia $30.00 deficito į mėnesį. Parokuokime kiek per metus Sus-mas turi nuostolių. Gi Sus-mo namas jeigu butų nupirktas Wilkes Barre mieste, už tiek pinigų, tai tokiuose kambariuose nesėdėtų namo prižiurėtojas, bet butų adyokatų arba gydytojų ofisai ir Sus-mas gautų po $40.00 už kiekvieną kambarį. Tai palyginkime naudą.

M. sako, kad Sus-mo namas kilo apie $25,000.000 daugiau. Tas gerai. Aš nesakau, kad tą namą parduoti, o kitą jo vieton pirkti. Tas namas gali buti. Jeigu Sus-mas sukišo $40,000.00 Pramonės Bendrovei, kur dar negavo nė jokio nuošimčio arba bankose laiko ant 4 nuoš., tai kodel nenupirkti kitą tam panašų namą, kad kaip Brooklyn, N. Y., kuris neštų 15 nuoš. arba daugiau, tik reikėtų pagalvoti, bet ne tokius nonsensus rašyti organe.

Aš Brooklyno darbuotojų bei kuopų nekaltinu užtai, nes kožnas paukštis savo lizdą giną, kaip kad buvo išsitarimas ant seimo iš tų pačių delegatų, kad Brooklyno kuopos ir susirinkimus laiko Sus-mo name, tai ar daug atlyginimo nuo jų gauna Sus-mas užtai? Tadgi vyručiai, jei ir protestuojat, tai protestuokit išmintingiau. Atminkit ką kalbate. Aš iš savo pusės patarčiau Pildomąjam Komitetui, kad be atidėliojimo leistų kuopoms nubalsuoti, kur turi buti centro raštinė Brooklyn, N. Y. ar Wilkes Barre, Pa., o tuomet bus užbaigtos tuščios diskusijos musų Sus-mo organe ir musų darbuotojai imsis naudingesnio darbo.

J. Tamalis,
178 Hillside ave.
Edwardsville, Pa.

WORCESTER, MASS.

S. L. R. K. A. 98 kuopa rengia koncertą artistui A. Židanavičiui. Koncertas bus lapkričio 20 d., lietuvių bažnytinėj salėje, 41 Providence St., pradžia 7:30 val. vakare.

Gerb. artistas A. Židanavičius, gros smuiku, jam akompanuos p-lė Čiurliutė, iš Amsterdam, N.Y. Tad, kurie mylit muziką ir dainelės, atsilankykite, o mes užtikrinam, kad busit užganėdinti, nes artistas A. Židanavičius yra vienas iš geriausių muzikų musų tarpe.

Užkviečia Valdyba.

S. L. R. K. A. KUOPŲ SUSIRINKIMAI

Inkerman, Pa. — 194 kuopos susirinkimas įvyks lapkričio 16 d., 2 val. po pietų, Kazio Pukelio salėj. Kviečiame visus narius susirinkti.

St. Dubickas, rašt.

Wyoming, Pa. — 214 kuopos susirinkimas įvyks lapkričio 16 d., 3 val. po pietų, pas M. Baltkevičių, 1 Wyoming Ave.

J. Čižauskas, rašt.

Luzerne, Pa. — 28 kuopos susirinkimas įvyks lapkričio 16 d., 2 val. po pietų, Antano Moekaičio salėj, Bennett St.

P. V. Zdanavičia, rašt.

New York City, N. Y.—106 kp. susirinkimas įvyks lapkričio 16 d., tuoj po pamaldų, Aušros Vartų par. salėj.

Rašt.

Rhone, Pa. — 240 kp. mėn. susirinkimas įvyks lapkričio 16 d., tuoj po sumos, parap. salėj po bažnyčia. Malonėkite visi nariai pributi ir savo draugus atsiveskite prirašyt.

P. Grigas, rašt.

Cleveland, Ohio. — 50 kuopos susirinkimas įvyks lapkričio 16 d., tuojaus po sumai, bažnytinėj salėj.

Rašt.

Breslau, Pa. — 56 kuopos susirinkimas įvyks lapkričio 16 d., Aleksandro Nutaučio salėj, 172 Wilkes-Barre St.

A. J. Žekas, rašt.

Burlington, N. J. — 120 kuopos susirinkimas įvyks lapkričio 16 d., Jurgio Jonulio name, 7 House ir Blood St.

J. Jonulis, rašt.

Struthers, Ohio. — 269 kuopos susirinkimas įvyks lapkričio 16 d., 3 val. po pietų, pas J. Kapturausko, 320 Washington Str., Youngstown, Ohio. Malonėkite visi nariai susirinkti, nes turime labai daug svarbių reikalų aptarti.

K. Stupinkevičius, Rašt.

Eynon, Pa. — 80 kuopos susirinkimas įvyks lapkričio 16 d., Priimami nauji nariai ir mokesčiai.

J. Jekubaitis, rašt.

Forest City, Pa. — 2 kp. susirinkimas įvyks lapkričio 16 d., 2 val. po pietų, paprastoje vietoje. Visi nariai yra kviečiami atelti ir savo duokles užsimokėti.

Pr. S. Rakauskas, rašt.

Plains, Penna. — 212 kuopos susirinkimas įvyks lapkričio 16 d., 2 val. po pietų, paprastoj vietoj.

A. Jonika, rašt.

Exeter Boro, Pa. — 57 kuopos susirinkimas įvyks lapkričio 16 d., M. Griškonio salėj, 991 Wyoming Ave., 2 val. po pietų.

Rašt.

Warrior Run, Pa. — 238 kp. susirinkimas įvyks lapkričio 16 d., Kl. Rimkos salėj.

Sugar Notch, Pa. — 46 kuopos susirinkimas įvyks lapkričio 16 d., Ambraziejaus Šimkonio salėj, 751 Main St. Gerbiamieji ir gerbiamosios, meldžiu visų susirinkti ir savo duokles užsimokėti ir naujų draugų atsiveskite, taipogi ir "flu" užsimokėkite, kurie dar neužsimokėjote, nes turime trumpą laiką iki naujų metų.

Jurgis Nevulis, rašt.

Blissville, L. I., N. Y. — 277 kuopos mėnesinis susirinkimas įvyks sekmadieny, lapkričio 16 d., 1924 m., 3 val. po pietų, paprastoj vietoj. Yra kviečiami visi nariai ir narės ant šio susirinkimo atsilankyti ir savo mėnesines duokles užsimokėti.

S. K. Clerebiejas, rašt.

Duryea, Pa. — 61 kuopos susirinkimas bus lapkričio 16 d., bažnytinėj salėj, tuojaus po pamaldu. Malonėkite visi nariai ateiti, nes turime svarbių reikalų aptarti ir atsiveskite naujų narių prisirašyti prie S. L. R. K. A.

J. Mačiulskis, rašt.

S. S. Omaha, Nebr. — 128 kp. laikys savo metinį susirinkimą gruodžio 14 d., 2 val. po pietų, Šv. Antano par. mokyklos salėj. Gerbiami nariai bei narės, teiksitės visi atsilankyti, o neatsilankius yra bausme 1 dol., pagal kuopos nutarimo. Taipgi bus renkama nauja kuopos valdyba ant 1925 m. Taipgi atsiveskite ir naujų narių prisirašyti.

P. Versiackas, rašt.

Gilberton, Pa. — 96 kuopos extra susirinkimas įvyks lapkričio 16 d. nedėlioj, bažnytinėj svetainėj, tuojaus po mišių. Malonėkite visi nariai susirinkti.

Rašt.

Waterbury, N. Y. — Prašau visų 136 kp. narių susirinkti į šį susirinkimą, nes bus rinkimas valdybos ir kitokių reikalų. Prašau visiems susirinkti ir duokles užsimokėti ir naujų narių atsivesti lapkričio 16 d., 2 val. po piet, 219 — 25 Str.

Rašt.

Port Carbon, Pa. — 282 kuopos mėnesinis narių susirinkimas įvyks nedėlioj, lapkričio 16 d., 2 val. po pietų, pil. J. Šitkauskio namuose.

Visus narius kviečiame laiku pributi.

J. Vanagaitis, rašt.

CLEVELAND, OHIO.

Spalio 26 d. Liet. Vyčių 25 kp. atvaidino istorišką veikalą "Keistutis", "Garmenia Turn Hall". "Keistutis" vienas iš žymiausių Liet. istorinių veikalų ir atvaizduoja labai aiškiai D. L. Kunigaikščio Keistučio valdymo laikus. Aktoriai savo užduotis atliko gerai. Lošime dalyvavo sekanti asmenys:

Keistutis — J. V. Sadauskas; Birutė, jo moteris — p-lė Al. Simonaitė; Vytautas, jų sunus — Pr. Urbšaitis; Aldona, jų duktė — p-lė Al. Baltrušaitė; Kananas — V. Gibavičia; Kanradas — Pr. Bartninkas. Šie kryžiokai — Jogaila ir P. Janušaitis. Marč, Jogailos sesuo — p-lė Pr. Sakalauskaitė; Vaidyla, Marės vyras — A. Jakštas; Bilgėnas, vadas Jogailos pilies vartų — Al. Banys; Butrimas, Keistučio bičiulis — S. Dubickas. Vaidylos Liet. senovės kun. — P. Jackus, M. Mačiutas. Tarnas — J. Andžiulaitis. Tarnai ir karčiviai. Režisieriai Juozas Klimavičia ir Juozas Sadauskas.

Geriausia atliko savo užduotis, kurie turėjo žymesnes roles, kaip J. V. Sadauskas, Keistučio, p-lė Al. Baltrušaitė — Aldonos, p-lė Pr. Sakalauckaitė — Marės, P. Janušaitis — Jogailos ir kiti.

Manoma, šis veikalas netolimoj ateity perstatyti antru kartu, užtai turės progą Clevelando lietuviai visi pamatyti šį veikalą. Publikos buvo atsilankę daug, iš ko pramatoma geras pelnas.

Buvo ir kitų pamarginimų, deklemacijų ir atlikta juokinga komedija p-lių R. V. ir Al. Simonaitės.

Vyčių "Base Ball" ratelis smarkiai veikia. Vasaros pradžioj neturėjo lietuvių ratelis tokios sekmės kaip pabaigoj, nes buvo aukštoj "elas" ir daugelis svetimtaučių. Vėliaus tapo perorganizuotas iš jaunesnių smarkių lietuvių sportininkų, kurie lošiant miesto "series" išlaimi kiekvieną žaidimą. Jau septynis įvairių kompanijų iš eilės nurodė ratelius, reiškia, katras tymas pralošė, užbaigė šio meto sezoną. Lapkr. 2 d. lošė su paskutiniu rateliu. Iš karto sunkiai ėjosi, bet į pabaigą tapo išlaimėtojais 14 prieš 6. Su šiuo rateliu iš 2-jų vieną "game" jei dar išlaimės, tai lietuviai liks šio miesto čamjionais.

Koresp.

WATERBURY, CONN.

Parapijos Bazaras.

Lapkr. 5 d. šių metų įvyko parapijos ir draugijų atstovų susirinkimas, kuriame nutarta pradėti energingus žingsnius daryti prie prisirengimo ateinančio bazaro. Į vedėjų komitetą išrinkta sekanti asmenys: kleb. kun. J. Valantiejus, J. Bernotas, A. Jurkunas, J. Ališauskas, J. Liaudenskis. Bazaras tęsis per dvi sanvaitė 48 Green str., šioje tvarkoje: bazaras prasidės šeštadieny lapkr. 15 d. ir tęsis per šias dienas: 17, 18, 19, 20, 21, 22, 24, 25, 27, 28 ir užbaiga 29 dd.

Per tą susirinkimą buvo išklausyta kolektorių pranešimai. Pasirodė, kad jau surinkta nuo ukininkų įvairių sutvėrimų. Neskaitant vištų, ančių, kalakutų ir į tarpą jų pateko tvinkstanti karvė. Miesto gyventojai ir gi neatsilieka nuo ukininkų. Daug tapo sukolekiuota — įvairių baksų sodės, hamių, cigaretų ir cigarų. Jaunuomenė taip pat neatsilieka nuo fėrų prisirengimo. Jau yra parduota keleta tukstančių tikietų laimėjimui įvairių kainų.

Kaip matome, waterburiečiai supranta gyvą reikalą pasidarbuoti parapijos naudai, nes reikalų kasdieną vis atsiranda naujų; norima dar šį rudenį pradėti naują mokyklą su milžiniška svetaine statyti, nes senoji mokykla vaikučių nebesutalpina. Tokia apšvietos įstaiga išjudins waterburiečius prisidėti prie bazaro pasisekimo.

Bedievis

ATSIŠAUKIMAS Į BROLIUS LIETUVIUS KATALIKUS AMERIKOJE.

Broliai ir Sesutės Kristuje!

Sudarge (Šakių apskr.) statoma nauja bažnyčia, kuriai 1924 m. birželio 29 d. J. E. Arciv. Zecchini, pirmasis Šv. Tėvo Delegatas Lietuvoje, pašventino ir padėjo pirmąjį kertinį akmenį. Dabar jau pamatai užbaigti ir vedamos augštyn sienos, bet kol ji bus pastatyta ant gražaus musų kalno prie Nemuno, pracis dar daug laiko, nes truksta lėšų. Tai pareis nuo katalikiškosios visuomenės duosnumo, nes mes vieni sudargiečiai nestengsime jos greit pastatyti. Musų senoji medinė bažnyčia tapo sudeginta, kai ir daugelis kitų Lietuvos bažnyčių karo metu. Sudargio parapija, kaipo artimiausioji prie pat Vokiečių sienos, tapo labiausiai suvarginta karo metu, taigi lig šiol nestengė pasistatyti sau tinkamų maldos namų. Visus dvasinius reikalus atlieka dabar menkioj šiopoj, kuri jau taip pat reikalauja didelio remonto. Taigi parapija, nerasdama kitos išeities, pernai lapkričio mėn. vienbalsiai nutarė ir pasiryžo, Dievui padedant, pastatyti naują akmeninę bažnyčią, nes iš vyriausybės pigiai gavo akmenis, kurių praeitą žiemą jau du trečdaliu susivežė ir dabar jau ji statoma. Musų parapija neturtinga ir nedidelė, taigi ir darbas sunkiai eina: yra tik 2,300 asmenų ir 5,000 margų.

Šiemet parapija užsidėjo po 3 litus nuo margo, bet ir tų nėr iš ko ukininkams paimti, nes visi jų produktai ir gyvuliai pigus, o krautuvėse viskas brangų ir vis kainos kyla; aukų iš kitur nėra, tai ir bažnyčios darbas eina labai lėtai. Sumanyta buvo važiuoti net Amerikon parinkti aukų musų statomajai bažnyčiai, bet kadangi jau visokių rinkikų Amerikoje ir taip daug yra ir brangi kelionė, tai nes pasitenkinsime pasiųntę savo broliams-amerikiečiams bent šį atsišaukimą, o tikimės, kad ir jis nepraeis niekais ir duosnieji katalikai užjaus musų reikalus bei sunkią musų dvasinę padėtį ir prisiųs mums gausių aukų.

Sudargo bažnytkiemis ir miestelis pačiam Vokietijos pasieny nat gražaus augšto kalno ant Nemuno kranto, tai vartai į Lietuvą; tatai čia reikalinga ir pritinka graži bažnyčia, kad visi svetimtaučiai plaukdami Nemunu ir įvažiavę Lietuvon pamatytų ir pasigėrėtų gražia katalikų bažnyčia, kuri liudytų tvirtą Lietuvių tikėjimą. Tegu visi svetimšaliai pamato, kad Lietuva katalikų šalis!

Sudarge yra nauja ir graži, vienu bokštu, liuterių bažnyčia, tagi mums katalikams pritinka pastatyti daug gražesnė ir dviem bokštais bažnyčia, kaip parapija yra ir nutarusi, kad butų aiškus skirtumas tarp liuterių ir katalikų bažnyčios. Be to, pora metų atgal plėšikai dar apiplėšė musų bažnyčią-šiopą, išvogdami brangiausius bažnyčios daiktus, kaip tai: monstrancijas, kielikus, puškas ir t. t..., taigi ir tuos iš naujo reik taisyti.

Štai kaip sunki musų padėtis! Be katalikiškos visuomenės pagalbos mes nestengsime tai atitaisyti. Kas paaukos bent 100 dolerių musų statomajai ir apiplėštai bažnyčiai, tų vardai ir pavardės bus įrašytos bažnyčioje ant murmulinės lentos ankso raidėmis, kad tų geradarių atmintis liktų toje bažnyčioje ir parapijoje tol, kol ji stovės.

Kas-gi paaukos ir mažesnę auką ir tų visų vardai bus įrašyti parapijos knygose, kaipo bažnyčios geradarių. Už visus aukotojus-geradarius kasmet atsilaikys dvejos Šv. Mišios: vienos gyvųjų intencijai, kitos už jų giminių mirusius, kol bus pastatyta bažnyčia. Taigi siųsdami aukas pavienui, ar surinkę drauge, prašome drauge prisiusti ir aukotojų sąrašą. O gerbiamųjų sudargiečių ir prielankesniųjų prašome parinkti aukų savo pažįstamų tarpe mus statomąjai bažnyčiai ir siųsti jas Sudargo klebono **kun. Mykolo Brundzos** vardu, **paštas Smalininkai.**

Broliai ir Sesutės! nesigailėkite aukų katalikų bažnyčiai, nes tie akmens įdėti į bažnyčios sienas jusų aukomis nesiliaus meldę Dievą jums palaimos: žemiškos ir dvasinės gerovės!

Visiems aukotojams iš anksto tariu ačiū savo ir savo parapijiečių vardu.

Dievas teatpildo visiems aukotojams šimteriopai.

Jusų tarnas **kun. M. Brundza,**
Sudargo klebonas.

Sudargas, 1924 m. rugpiučio 23.

ANGLYS.

Anglys tai yra senų senovės pelkių supuvę augalai, kurie buvo apmerkami ir užliejami vandeniu per tukstančius metų. Dabartiniai žemės tyrinėtojai išrado, kad anglis yra išsivysčiusi iš durpių. Pavyzdžiui, Dismal pelkėje, kuri randasi Floridos valstybėj, nuvirtę medžiai, lapai ir kiti augalai nuolat puola į vandenį ir sudaro durpių sluogsnį, kuri yra nuo 1 iki 20 pėdų storumo.

Per laikų laikus, ežerai ir jūrės apmerkė senų senovės durpių pelkes. Tuomi augmenų gyvybė buvo užmušta ir buvo apdengti purvų ar smilčių sluogsniais, virš kurių naujas durpynas susifomuodavo ir šis procesas atsikartodavo kelis kartus. Durpių permaina į anglis išrodo, yra nuo spaudimo viršuje esančių sluogsnių, gal but dar prigelbstant žemės vidaus karščiui. Didesnė drėgnumo dalis buvo išspausta arba išgaravo; susidedanti gazų proporcija sumažėjo; ir to pasekmė buvo kieto mineralo susidarymas.

Augalai, kurie sudarė anglis lyg panašus moderniniams paparčiams. Mikroskopas aiškiai parodo augalų liekanas įvairiose anglių dalyse. Daugely vietų užtinkama medžių liekanas visiškai persimainiusias į anglis, bet užlaikiusias žievių žymes.

Tarpe geologų yra daug opinijų skirtumų, apie budus augalų susikrovimo į tokias dideles kruvas, kaip parodo anglių sluogsniai. Viena teorija yra, kad augalų liekanos sudarančios anglis susikrovė ten kur augo ir krito, ir kur anglis dabar yra. O kiti mano, kad angliai buvo sunešti upėmis ir sugrusti į juras ir ežerus, kur sudarė sluogsnius ir kur susispaudė, ir sukietėjo.

Anglių vietose randasi keli anglių sluogsniai, kurie skiriasi storumo nuo colio dalies iki šimto pėdų ar daugiau.

Giliausis "šaftas" pasauly yra Belgijoj, turintis gylio 3,957 pėdas. Giliausios kasyklos yra kietųjų anglių vietos Pennsylvanijoj ir siekia apie 2,200 pėdų, nors giliausias "šaftas" yra tiktai 1,850 pėdų.

Jungtinėse Valstybėse yra daugiausia anglies ir Pennsylvanija senai žinoma kaipo didelė anglies gamintoja. Kietųjų anglių kasyklos yra rytuose ir minkštųjų — vakaruose ir valstybės šiaur-vidurinėse dalyse. Pennsylvanija gamina beveik visas kasamas kietąsias anglis — daugiau, negu 99 nuošimčių — Jungtinėse Valstybėse. Minkštųjų anglių kasyklos apima 14,200 ketvirtainių mylių. Daug minkštų anglių sluogsnių yra šiaur-vakarinėj Pennsylvanijos daly, siekiant Ohio, Maryland, Wes Virginia ir Tennessee. West Virginija stovi antroj vietoj kaipo anglių gamintoja. Illinois yra trečia; ją seka Ohio. Colorado yra didžiausia anglių gamintoja į Vakarus nuo Mississippi. Woming antra valstybė, kuri turi didžiausius anglių šaltinius; North Dakota pirmoji valstybė. Kurios visai anglies negamina yra Connecticut, Delware, District of Columbia, Florida, Maine, Massachusetts, Minnesota, Mississippi, Nevada, New Hampshire, New Jersey, New York, North ir South Carolina, Vermont ir Wisconsin.

(F. L. I. S.)

"Garsas" yra tai moralis S. L. R. K. A. maistas. Skaitykite jį ir kitus kalbinkite, kad skaitytų.

SKAITYKITE IR PLATINKITE ŠIUOS LAIKRAŠČIUS:

"DRAUGĄ"
"Draugas" eina kasdien.
"Draugas" paduoda daug naujausių žinių.
"Draugo" kaina visame pasaulyje $6.00. Adresas:
"DRAUGAS", PUBL.
2334 South Oakley Ave., Chicago, Ill.

"DARBININKĄ"
L. D. Sąjungos organą
"Darbininkas" eina tris kartus į savaitę.
Kaina metams $4.50
Užrubežyje metams $5.50
Adresas:
"DARBININKAS"
366 Broadway, Boston 27, Mass.

"TĖVYNĖS BALSĄ"
Eina du kartu į savaitę.
Kaina — Užrubežy, Wilkes-Barre ir apylinkėse metams $5.00
Kitose valstijose $4.00
Adresas:
"TĖVYNĖS BALSAS"
55 W. Market St., Wilkes-Barre, Pa.

"GARSĄ"
S. L. R. K. A. organą
Eina kartę į savaitę. Jame galima rasti daug žinių apie įsirašymą į įvairius Susivienijimo skyrius.
Kaina metams (Amerikoje ... $2.00
Kaina metams (užrubežy) $3.00
"GARSAS"
222 South 9th St. Brooklyn, N. Y.

"LAIVĄ"
Eina kartę į savaitę. Jame rašoma visa apie tikėjimo ir doros dalykus.
Kaina metams $1.50
Kaina užrubežy metams $2.00
Adresas:
"LAIVAS"
2334 So. Oakley Ave. Chicago, Ill.

"VYTĮ"
Lietuvos Vyčių organą
Eina du kartu į mėnesį.
Kaina metams $3.50
Adresas:
"VYTIS"
4736 So. Wood St. Chicago, Ill.

"MOTERŲ DIRVĄ"
A. L. R. K. Mot. Sąjungos organą
Eina kartę į mėnesį.
Kaina metams (Amerikoje) .. $2.50
Kaina metams (Užsienyje) .. $3.00
"MOTERŲ DIRVA"
917 W. 33rd Street Chicago, Ill.

"MEILĘ"
Eina kartę į mėnesį. Įvairaus turinio žurnalas su skyriumi vaikams.
Kaina visame pasauly tik .. $1.25
Adresas:
"MEILĖ"
301 State Street Du Bois, Pa.

"GIEDRĄ"
Katalikiškos moksleivijos organas
Eina kartę į mėnesį.
Kaina metams $2.00
Vienas numeris 20c
Adresas:
"GIEDRA"
2334 So. Oakley Ave., Chicago, Ill.

WILKES-BARRE, PA.

Miners Bank of Wilkes-Barre

Didžiausia Bankinė Įstaiga

Luzerne paviete siulo jums apsaugotą patarnavimą del jusų Taupinimo Sąskaitos — Pinigus siunčiame Europon — Ir Laivakortes.

Žemiausios Kainos — Lietuviškai Kalbame.

Užsienių skyriaus inėjimas adaras iki 5:30 val. kasdien — subatomis visą dieną ir iki 9 val. vakare.

J. Stulgaitis, Pirm. J. Šupšinskas, Išd.
Tel. Bell 5104 W.

Daila Music Co.

Parduoda pianus, player pianus Phonografus ir kitokius muzikalius instrumentus

Įvairiausių lietuviškų rolelių ir re kordų.

Columbia

DAILA MUSIC CO.
376 E. Market St.,
Wilkes-Barre, Pa.
O. Miškelis, vedėja

DRAUGIJOS IR KUOPOS TĖMYKIT.

VĖLIAVOS IR ĮVAIRUS ŽENKLAI.
Ilgų metų praktikos artistiškų musų darbą liudija tukstančiai draugijų.
Informacijų delei rašykite:
M. A. Norkunas,
16 Pleasant St., Lawrence, Mass.

Skausmas strėnose

reikalauja tokio gydymo, kurs prašaliną priežastį. Bet norint greito palengvinimo vartok

SEVERA'S LEDSYL.

Jisai buvo naudojamas su geriausiomis pasekmėmis nuo skausmo strėnose iš priežasties inkstų ligos.

Kaina 75c ir $1.25.

Gaunamas pas jusų aptiekorių.

W. F. SEVERA CO.
CEDAR RAPIDS, IOWA

Bell Phone: Oregon 0863-J.

Dr. Ignotas Stankus
1210 S. Broad St., Philadelphia, Pa
L—I—E—T—U—V—I—S
DAKTARAS (gydo ligas) IR CHIRURGAS (daro operacijas).
OFISO VALANDAS:
Nuo 9 iki 11 A. M.
Nuo 2 iki 4 P. M.
Nuo 7 iki 8 P. M.
Nedėliomis Nuo 10 iki 3 P. M.

KORESPONDENCIJOS

IŠ LIETUVIŲ NAUJOKŲNIŲ AMERIKOJE

BRIDGEPORT, CONN.

Jau aplankė ir mus "Dzimdzi-Drimdzi" teatras.

Parengimai įvyko spalio 18 ir 19 dd., parapijos salėj. 1 vakarą buvo vaidinta "Jovalas" ir "Laisva Lietuva", antrą — "Lietuvos Ubagai" ir "Munšeinas".

Iš pirmo vakaro vaidinimo yra daug kuo pasigėrėti, viena, kad yra iš ko pasijuokti, o antra, tai labai didelį įspudį daro vaizdelis "Laisva Lietuva". Musų gerb. Lietuvos artistai sugeba prisitaikinti prie šio dieninio Amerikoje lietuvių gyvenimo, jog "Jovalas" tai yra šių dienų vodevilis, kurį mes tiktai galim matyti svetimoje kalboje, o "Laisva Lietuva" duoda mums karštai prisiminti apie savo tėvynę Lietuvą.

Antras vakaras "Lietuvos Ubagai" ir "Munšeinas", tai Lietuvos ir Amerikos gyvenimas, labjausia "Munšeinas", nors vaidinimas yra labai puikiai atliekamas, bet perdaug įrodomas jo autoriams ir daugumą į jį žiuri su nepasitenkinimu, bet vis vien yra vertas kiekvienam pamatyti.

Kiek teko patirti iš publikos, tai yra didelis užsiganėdinimas labiausiai iš pirmo vakaro ir jei dar kartą gerbiamiems artistams pasitaikintų aplankyti musų kolioniją, tai ir vėl yra tikimą, kad paliks gerą mumyse įspudį.

Pirmo vakaro vaizdeliai tiek pridavė publikai upo, kad antrą vakarą salė buvo pilnutė ir jau nebuvo kur sėsti.

Galybė įvairumų ir veikimų yra musų kolonijoj, tik nežinia, kodel musų korespondentai jau taip nuleido rankas ir nepapuošia spaudą, kuri tik to ir reikalauja. Jei visų kolonijų korespondentai tiktai tiek pasidarbuotų, tai iktiesų nežinotume ar musų kolonijos gyvuoja.

Juk nesenai vietinės parapijos choras, po vadovyste gerb. J. Steponavičiaus, turėjo gana linksmą koncertą su vėliausiomis Lietuvoj išleistomis dainomis. Tas vakarėlis publikai labai patiko ir štai atsirado įvertintojų, kurie suteikė musų gerai žinomai dainininkei, p-lei Žaliaduoniutei keletą gėlių bukietų, taip pat ir p-lei Jakščiutei puikią dėžę, gal tai saldainių.

To viso vakaro vedėju buvo gerb. J. Juodis, senas choristas ir choro pirmininkas. Labai butų puiku, kad musų choristai surengtų daugiaus tokių vakarėlių.

Spalio 25 d. iškeliavo Lietuvon laivu "Leviathan", gana geras draugas, Antanas Mačiulis, galima pasakyti, kad tai buvo geras žmogus ir daug yra pasidarbavęs prie vietinės parapijos. Linkim jam laimingos kelionės!

Nemunas.

CAMBRIDGE, MASS.

L. R. K. A. Federacijos 16 skyr. pasidarbavimu, spalio 12 d. apvaikščiojo 4 metų gėdulingos dienos sukaktuves kai lenkai pagrobę laiko savo kruvinais nagais Lietuvos sostinę Vilnių ir tironiškai kankina lietuvius, esančius po jųjų nedora ranka. Lietuvis kantrus, iškentės, bet istorija nepamirš tokios nedoros, neteisingos tautos, kaip lenkai. Cambridge lietuviai surengė tą paminėjimą nenusiminę, bet su vilčia veikt tol, kol ant Gedimino kalno užplevėsuos Lietuvos vėliava. Tik tada ramiai atsidusime. Kalbėjo gerb. kun. K. Urbanavičius, apibrieždamas Lietuvos ir sostinės Vilniaus istoriją. Antras kalbėjo p. Pr. Gudas, "Darbininko" redaktorius, taipgi moksliškai išaiškino Lietuvos gilią senovę ir ateitį. S. Jakutis, nors jaunas, bet patrijotiškas, smarkias eiles pasakė. Lai Dievas tokius augina, nes Lietuvai reikia tokių. Buvo perskaityta rezoliucija prieš lenkų nedorybę ir nutarta paskleisti visam kulturingam pasauliui. Del Vilniaus našlaičių aukojo:

Norbutas M. $10.00. Po $5.00: kun. Pr. Juškaitis, Vaisiauskas A., Valuntukevičius P., Malinauskas J., Bačinskienė O.

Po $2.00: Danielienė O., Smilgis J., Jakas V.

Po $1.00: Širka V., Petkonis S., Zablackas M., Četkauskas V., Jakutis B., Pocius K., Radaitis P., Skauda P., Bingelis K., Stankunas A., Mockevičius J., Zaveckas A., Burokas I., Sargelis A., Kiselius P., Vinciunas A., Vozgirdas P., Putembergienė J., Strokaitė Z., Janeliunas V.

B. Jakaitis, sk. rašt.

NEWARK, N. J.

Spalio 19 d. A. L. R. K. Feder. 8 skyr. surengė prakalbas paminėjimui spalio 9 dienos, tai yra sukaktuvės keturių metų įsiveržimo smurtų lenkų į garbingą musų sostinę Vilnių. Kalbėtojais buvo vietinis klebonas, kun. J. Kelmelis ir p. K. J. Krušinskas. Abu kalbėtojai nurodė sunkius vergijos metus, kuriuos pergyveno ir tebegyvena broliai vilniečiai. Newarkiečiai gražiai pasirodė teik dami paramą vilniečiams.

Išneštos rezoliucijos ir pasiųstos Jungtinių Valstybių prezidentui, Tautų Lygai, abiem New Jersey valstybės senatoriam. Buvo renkamos aukos del Vilniaus lietuvių. Aukojo sekančiai: B. Vaškevičienė Liet. boną $50.00 ir dol. pinigais, kun. J. Kelmelis $5, J. E. Žemaitis $2. Po $1.00: V. Akelaitis, V. Lukosunas, K. Simonaitienė, S. Stankauskas, A. Laugžemis, M. Valukonis, S. Burokas, J. Zekas, P. Matrusa, A. Vaičkus, O. Kanbrienė, J. Lelešius, P. Pečiura, J. Gvazdaitis, J. Juknis, J. Kralikauskas, M. Kubilienė, M. Masandukienė, V. Mikelionis, K. Rečkienė, A. Pranienė, A. Šlapelis, V. Antulis, P. Butkus 75c., K. Tamošauskas, J. Didelis, J. Laurinaitis, J. Grimalauskas po 50c. Viso aukų surinkta $100.03.

Išlaidas kiek buvo, visas Federacijos skyrius padengė iš savo iždo. Surinktos aukos visos iki cento pasiųstos virš minėtam tikslui.

P. Elseika, skyr. rašt.

ST. CLAIR, PA.

Šis-tas iš St. Clair.

Lapkr. 16 d. bus S. L. R. K. A. 1-mo Pa. apskrities suvažiavimas. Suvažiavimas įvyks Šv. Kazimiero liet. parapijos salėj. Tai bus pirmutinis suvažiavimas šiame miestely. Mus miestelis yra nevisai mažas. Bet laikraščiuose visai nematyti apie jį, rodos, kad čia nėra jokio gyvumo tarpe lietuvių. Čia yra šis-tas veikiama, ypač parapijos reikaluose. Teisybė, pirmiau parapijos reikalai buvo labai apleisti, bet atvykus gerb. kun. P. Miežvinskiui viskas pradėjo eiti visu smarkumu. Pirmiausia apmokėjo dalį reikalingų skolų, toliau, išvedė "šur paipes" iš klebonijos ir iš bažnyčios sklepo; įrengė bažnytinę salę. Įrengus bažnytinę salę ir aptaisius kleboniją, parengė du balius prieš Kalėdas. Taipgi vieną balių prieš užgavėnes ir kitą tuoj po Velykų, kurie davė nemažai pelno. Šimet vasarą apdažė bažnyčią, kuri dabar daug gražesnė atrodo, kaip pirmiaus. Vasarai atėjus, parengė pikniką, kuris taipgi davė gerą pelną. Antrą pikniką parengė "Labor Day", tai tas mažai buvo pelningas, nes tą dieną ir daugiau buvo piknikų. Dabar, šaltesniam orui artinantis, vėl musų gerb. klebonas sumanė parengti balių lapkričio 15 ir 16 dd. parapijos naudai. Gerą vadovą turint, mus gerb. kun. P. Mieržvinskį, daugiau darbo nuveikta į penkiolika mėnesių kaip pirmiau į penkis metus.

S. A. E.

ROCKFORD, ILL.

Spalio 19 d. Šv. Petro ir Povilo lietuvių parapijos bažnyčioje įvyko neparastos iškilmės. Penktą valandą vakare buvo pašventinimas Šv. Antano stovylos, kurią nupirko Mot. Sąjungos 9 kp. Pasibaigus iškilmėms ir pamaldoms bažnyčioje, tą patį vakarą buvo surengta didelė vakarienė, kurion atsilankė gana skaitlingas burelis svečių, apie 400 ypatų. Laike vakarienės buvo sudainuota kelios dainos; pasakyta eilių, deklamacijų ir prakalbų. Pasibaigus vakarienei prasidėjo šokis, kuris baigės apie 12 val. nakties. Tad visi atsilankiusieji turėjo gerą progą pasišokti ir linksmai pra leisti laiką.

Tą puikią ir linksmą vakarienę surengė Mot. Sąjungos 9 kp. Tad didelę garbę užsipelno sąjungietės už tokį pasidarbavimą. Jos savo darbštumu pralenkia visas draugijas. Valio, sąjungietės. Lai Dievas jums padeda ir ant toliaus dar daugiaus parodyti savo veiklumo ir darbštumo.

Taipgi lapkričia 27 d. Šv. Petro ir Povilo parapija rengia didelę vakarienę su šoklais. Tai bus dviguba proga atsilankiusiems linksmai laiką praleisti.

Rengėjai deda visas pastangas, kad surengti viską kuopuikiausia ir užkviečia visus, kaip senus taip ir jaunus, didelius ir mažus be skirtumo atsilankyti į šį linksmą ir iškilmingą balių.

Darbai pas mus šiuo tarpu pradeda biskį geriau eiti. Nekurios dirbtuvės pradėjo imti daugiau darbininkų.

WATERBURY, CONN.

Jaunimas veikia.

Jau esu rašęs pirmiaus "Garso" numery, kad Lietuvos Vyčių 7 kp. ir choras, vadovaujant gerb. muzikui A. Aleksiui, sujudo veikti užstojus rudens sezonui. Baigiantis 40 val. atlaidams, choro vedėjas pranešė, kad visi choristai atsilankytų į repeticiją spalio 29 d., vakare, butinai. Pasirodė susirinkus, kad musų gerb. klebonas, kun. J. Valantiejus choristams davė "suprize party". Čia pat atsirado šaltakošės, saldainių ir kitų skanumynų. Turėjome tikrai "good time". Už ką esame klebonui dėkingi!

"Leap Year"

Maskų balių surengė vytės merginos spalio 31 d. vakare. Reikia pasakyti, kad pavyko puikiausiai, kadangi tai buvo viskas atlikta privačiai ir dalyvauti galėjo tik tie, kuriuos merginos kvietė. Jos padengė visas išlaidas, tai vaikinai nors kartą savo gyvenime turėjo tikrai "good time" už merginų pinigus! Baliuje dalyvavo apie 100 asmenų ir gan originalių kostiumų kaip merginos, taip vaikinai turėjo. Žaista ir linksmintasi iki 12 val. Muzika griežė Prince Pearless orkestra, vadovaujant broliams Šobrinskams.

Kitiems padedant.

Lapkričio 2 d., t. y. sekmadieny, nuvyko musų vyčiai vaidinti į Hartford, Conn., mat ten buvo lietuvių Šv. Trejybės parapijos atidarymas naujos salės. Musų gerb. režisierius p. Aleksis ir lošėjai stengėsi pasirodyti kaip buvo galima geriausiai. Vaidinome "Uošvė į namus, taikos nėbus". Vaidylos buvo šie: Vera Rudelytė — Uošvė, p-lė Stanevičiutė — jos duktė, A. Dulskis — dėdė, St. Paulauskaitė — tarnaitė, V. Girkonis — Zigmas. "Kurčias Žentas": J. Marčiukaitis — Dilba, Juzė Jonikaitė — Elena, J. Mažeika — Žentas, Vik. Viturys — tarnas. Kaipo mėgėjai atliko puikiausiai. Smagu buvo ir lošti, nes salė buvo pilnutė publikos, tai ir upas buvo geras. Iš Waterburio nuvykome samdytu nuo p. Pavasario didelu auto bus'u. Kaip į ten važiuojant, taip ir grįžtant linksmai laiką leidome. Tik viena nepalaima, tai esant salei nepilnai įrengtai tai, anot vaidintojų, nė po stiklą vandens nuo hartfordiečių negavome!... Mat, salėje vandens gėrimui nebuta.

Bazaras.

Šv. Juozapo parapijos bazaras prasidės lapkričio 15 d. ir traukšis iki 29 d. Vyčiai ir choristai gyvai dalyvauja fėrų komisijos posėdžiuose ir žada visi iki vienam darbuotis, kad bazaras pavyktų.

Prakalbos.

Šv. Kazimiero spaudos draugija surengė prakalbas parapijos salėj. Kalbėjo gerb. kun. Mockus. Žmonių buvo neperdaugiausiai. Priežastis — tai įvairios politiškos prakalbos, kurios buvo tuomi laiku kitose lietuvių salėse. Tačiaus prakalbos spaudos platinimui labai reikalingos ir pageidautinos, nes ir šiose prakalbose pasirodė, kad žmonės noriai perkasi literaturos ir moka metines duokles. Šv. Kazimiero spaudos dr-ja verta visų paramos.

Choristas.

ATHOL, MASS.

Spalio 20 d. atlankė musų bažnyčią Jo Malonybė vyskupas T. M. O'Leary. Bažnyčią iškilmėms tinkamai išpuošė mylinčios grožę moterys su mergaitėmis, nekurie ir vyrai prisidėjo prie puošimo taipgi. Jo Malonybė vyskupas, dalyvaujant kunigams: J. J. Jakaičiui, K. Vasiui, J. Čaplikui, J. Valantiejui, V. Karkauskui pašventė naujus vargonus, kurie kainavo apie 3,500 dol. ir suteikė del 118 asmenų Sutvirtinimo Sakramentą. Iškilmėms pritaikintą pamokslą pasakė kun. K. Vasys. Paskui sekė bažnytinis koncertas, kurį išpildė vietinis parapijos choras, vadovaujant varg. S. Railai. Apart choro, dalyvavo koncerte R. Juška iš Providence, A. Stanšauskas iš Nashua, p-ni R. Ringailienė ir p-lės H. Toomey ir M. Noonan. Programas susidėjo iš sekančių dalių:

1) Ecce Sacerdos — V. Rampio — choras; 2) Veni Creator — J. B. Molitur — choras; 3) Organ Solo Scherzo — J. H. Rogers — A. Stanšauskas; 4) Kirie — J. A. Korman — choras; 5) Ave Maria — H. Millard — p-ni R. Ringailienė; 6) Sanctus — Vl. A. Leonard — choras; 7) Adagio in F. — Beethoven — A. Stanšauskas; 8) O salutaris hostia — duetas — p-lės P. Tamošiunaitė ir P. Petrauskiutė; 9) Vardas Marijos — Naujalio — choras; 10) Allegro Pomposo — E. Shepard — p-ni Ringailienė; 11) Ave Maria — Luzzi — R. Juška; 12) Veni Jezu Cherubini — choras; 13) Gloria Haydens First Mass — H. Toomey; 14) Ave Verus solo V. P. O'Conner — p-lė Vidugraitė; 15) Viduj Nakties — kun. Čižausko — choras; 16) Smuika solo Cantdlena — H. Tolhurst, M. Noonan, varg. akomp. H. Toomey; 17) Jerusalem — V. Rys Herbert — choras; 18) P. Lauda Sion — Roseving — choras; 19) Kad skauda tau širdį — Naujalio — R. Juška; 20) Laudate Dominum, O Salutaris Hostia — Verner — choras.

Piniginiai, kaip teko girdėti iš patiektos per musų gerb. kleboną atskaitos bažnyčioje, nusisekė taipgi gerai. Įplaukė apie 500 dol. Ačiu Dievui, turime dabar pilnai atmokėtus maloniai skambančius vargonus. Garbė visiems prisidėjusiems prie jųjų įgijimo. Klebonas paskelbė, kad dabar reikia kuogreičiausiai baigti išmokėti skolą, kurios dar yra apie 14,000 dol., ir ją išdildžius gražiai išmaliavoti bažnyčią ir pradėti rengtis prie įsigijimo parapijinės mokyklos.

Spalio 27 apsivedė viena iš darbščiausių ir ideališkiausių panelių Atholy, Elzbieta Braškaitė su kooperacijos vedėju. Linkėtina jai geriausios kloties. Yra vilties, kad ir apsivedus nepames ideališkumo ir noro darbuotis Dievo didesnei garbei ir tėvynės Lietuvos naudai.

Athol'io Korespondentė.

MAHANOY CITY, PA.

Aukos Šv. Pranciškaus lietuvaičių seserų vienuolynui.

V. N.	$100.00
X. Pangonis	12.00
O. Jenkertienė	10.00
P. Povilaitis	6.00

Po $5.00: kun. Čėsna, Ad. Budginas, G. Petkevičienė, F. Pangonis, V. Pangonienė, J. Pangonis, M. Mociejunienė, P. Kuberta, V. Lapinskas, A. Valentanavičius, J. Zablockas, G. Blažienė, P. Norkunas, M. Abromavičienė $4.00.

Po $2.00: A. Traskauskienė, A. Sakalauskas, A. Lieguvienė, O. Sabienė, J. Služelis, A. Tamulonis, M. Dzimidienė, P. Litvaitis, J. Jusaitis, J. Kriukas, A. Aleksandravičienė, M. Aleksandravičienė, K. Žalnieraitis ir J. Bendinskas $1.50.

Po $1.00: M. Lubinienė, M. Garmus, J. Mociejunas, J. Ancerevičius, K. Elseris, A. Šumskas, A. Liutkauskienė, Ona Dočkienė, M. Kubertavičienė, V. Supranavičius, M. Zalenkienė, Pr. Kisielianskas, M. Aidukaitienė, J. Žernauskas, R. Dumkuvienė, A. Bražinskas, A. Lapinskienė, P. Baronas, M. Kazakevičienė, F. Urbonienė, M. Rimavičienė, O. Šerkšnienė, M. Juodeškienė, A. Juodeškienė, P. Mickevičienė, T. Valašinienė, M. Švidrienė, A. Rutkauskienė, A. Mikelionienė, S. Pagiegala, A. Pangonis, V. Pangonis, J. Tašaitis, K. Jonavičienė, M. Dereškienė, V. Aglinskienė, T. Jančiunas, M. Abromavičius, E. Dzimidžiutė, A. Neverauskienė, J. Neverauskas, M. Paserpskienė, K. Marčiulionienė, O. Jurkevičienė, J. Krasauskienė, J. Lesevičienė, A. Dzindosz, St. Kubilius, A. Leskauskas, J. Bočkauskienė, R. Bočkauskien, M. Rudienė, J. Mockatis, J. M. Cisorik, M. Janulavičienė, Br. Vaitkus, O. Alanskienė, P. Juočys, Al. Norvidienė, J. Urbonas, Br. Juškevičius, J. Luckus, A. Vainolavičienė, K. Juškevičienė, M. Paliokienė, M. Burneckienė, St. Klapatauskas, J. Žalis, M. Bartašienė, J. Rutkauskas, J. Petruševičius, J. Stulginskienė, M. Kronickienė, P. Kėras, J. Sadauskienė, O. Šukauskienė, M. Kvietelaitienė, U. Turauskienė, A. Kisielius, A. Bartuška, A. Čebatorius, J. Pateckas, O. Diulienė, Ig. Pokašius, K. Vaičiulonis, V. Janulavičius, J. Matulaitis, St. Kuberta, K. Šeškevičius, L. Usys, E. Drauginienė, K. Karašauskienė, M. Veliekiutė, V. Subačius, M. Stošaitienė, J. Budrikis, J. Danielius, T. Budrikienė, M. Novakienė, O. Malinauskienė, El. Baranauskienė ir M. Matulis.

Viso labo surinkta $534.00.

Visiems aukotojams ir aukotojoms Šv. Pranciškaus lietuvaitės seserys tarė nuoširdų ačiu. Lai Dievulis jums visiems ir visoms už jusų duosnumą gausiai atlygina.

Šv. Pranciškaus Seserys,
Pittsburgh, P.

PAJĖŠKAU savo tikro brolio Igno Juškausko. Du metai atgal gyveno Philadelphia, Pa. Nuo to laiko nežinia kur jis dabar yra. Meldžiu širdingai jo paties atsišaukti arba kas kitas praneškite, nes aš del jo turiu labai svarbų reikalą. Jo tikra sesuo, Agota Bačienė, 2018 Evaline Str., Detroit, Mich.

STRAIPSNIS 93

Reikia Reguliariškai Rodavytis su Daktaru.

Kudikio viduriavimas yra ženklas pavojaus, kuriam reikia tuoj atsižiūrėti. Ekstra atyda ir tinkama priežiura iš motinos pusės, daug padarys, idant kudikį pernešus per šį pavojingą laikotarpį.

Visados reikia saugotis viduriavimo, kadangi mažiausias užpuolimas, jei negydomas, gali privesti prie rimtų painiavų. Reikia gydytoją šaukti net menkiems nuotikiams. Jei, vienok gydytojo nėra galima gauti, tai butų patartina neduot maisto per 24 valandas, duodant tik paprasto vandens arba miežinio vandens. Jei po 24 valandų kudikiui pagerėjo, bandyk labai silpną mišinį (sakykime, pusę paprastos formulos, ir stiprinkime iki mišinis atatiks kudikio amžiui. Paprastai ima 10 dienų iki dviejų savaičių kol kudikis atgauna normalę padėtį viduriouse. Liga antrą sykį užpuola greičiau negu pirmą sykį.

Visados reikia bonkutes, čiulpikus ir virimo indus laikyti griežtai švarius. Tai geriausia atlikti pavirinant juos vandeny. Vandenį vartojamą mais tą gaminant reikia išvirinti, ir atvėsinti bei laikyti gerai uždaromame puode — o puodą ir uždangalą reikia pirma gerai pavirinti. Sykiu tik tiek vandenio išvirk, kiek reikia visos dienos penėjimams.

Krutų pienas yra saugiausias pienas visados. Jei jo nėra, tai reikia parinkti maistni švarų, sveiką pieną, atmiežtą sulyg kudikio amžiaus ir svorio. Jei nesi tikras savo aplinkės, gauname piene, tai kondensuotas pienas suteikia idealiską maistą, delto, kad yra švarus, vienodas, maistingas, lengvai suvirškomas, ir visados galima jį greitai paruošti.

Jei duodama orančių sunka ir košelės (kaip rekomenduoja bilė pieno formula), tai kondensuotas pienas tinkamai vartojamas suteikia visus augimui reikalingus elementus.

Vidurių suirimo galima išvengti. Švarus maistas, švarus virimo ir penėjimo indai, grynas vanduo atsigėrimui, tinkamas kiekis maisto atatinkamais tarpais, drauge su ganėtinu kiekiu šviežio oro ir saulės yra didelį žingsnini viduriavimą išvengti. Musės yra mikrobų nešiotojos ir dažnai užteršia maistų. Todel svarbu tuos niekingus tvarinius vaikyti nuo kudikio ir jo maisto. Neįleiskite musių į stubą.

Kaip rašėme, dažnai nutinka kad motinos negali žindyti kudikių ir turi duoti kitokį maistą. Geras, grynas kasvės pienas tinkamai sulietas su tinkamu kiekiu geriausio cukraus atstoja motinos pieną. O geriausias suliejimas parinkto pieno ir geriausio cukraus parduodamas po vardu Borden's Eagle Brand Pieno. Per tris gentkartes Amerikos motinos pasitikėjo šiam pienui. Penint sulyg nurodymų, jie yra arčiausias šale motinos pieno.

Skaityk atydžiai šituos straipsnius kas savaitę ir pasidėk ateičiai.

DETROIT, MICH.

Vilniaus našlaičiams atjautė.

Pasidarbavimu Federacijos 4 skyriaus, klebonui kun. J. Čižauskui agituojant, nors ir nedaugiausia, bet geros valios tėvynainiai atjautė Vilniaus našlaičių reikalams. Spalio 12 d., Šv. Jurgio bažnyčioje iš sakyklos gražiai paragino kun. Čižauskas ir surinkta $75.00. Fed. 4 skyr. nariai per šalį dar surinko $25.00. Viso labo $100.00.

Aukojo sekanti: kun. J. Čižauskas, Baikauskai, adv. ir Pr. Gustaitis, Uvikas po $2.00.

Sekanti aukojo po $1.00: Jokubaitis, Daumantas, J. Kinderis, [illegible]. Matusevičius, J. Rimaitis, M. [illegible]udenas, J. Mačionis, V. Ražimas, Stapanauskas, J. Biržinskas, [illegible]. Belickas, S. Stanis. J. Jankuas, F. Neura, P. Karevičius, J. Krizauskas, P. Brundza, P. Ba-[illegible]nionis, Usaris, K. Daunoras, St. Stepulionis, S. Kazakevičius, O. Daškienė, P. Perminas, M. Urbonienė, B. Daumantaitė, M. Dareskevičienė, L. Urnikas, J. Dambrava, J. P. Zabalavičius, Pet. Peslis, J. Musteikis, J. Jarešiunas, M. J. Šimonis, L. Širvaitis, J. Salinis, kun. Valaitis, M. Šiberis, P. Bilžienė, J. Kazickis, Dr. Jonikaitis, T. Jurėnas, O. Rutkelaitė, P. Rereskevičia, A. Stankus, S. Varnauskas, A. Šniras, F. Radvila, A. Locaitis ir Iz. Valiušis.

Su smulkioms aukoms sudaryta lygiai $100 ir tuojaus per Fed. centrą bus pasiųsta Vilniaus našlaičiams. Visiems aukojusiems širdingiausią ačiu.

Federacijos 4 skyr vakaras.

Gruodžio 7 d. įvyks gražus Federacijos 4 skyr. vakaras. Vaidins "Tremtinis". Dainuos solistai, solistės, programas bus įspudingas.

Šv. Jurgio parap. bazaras sekmingai prasidėjo. Visi dirba, kruta, kad tik daugiaus pelno parapijai padarius.

Matas.

NEWARK, N. J.

New Jersey valstybės lietuviai ir politika.

Keli mėnesiai tam atgal, čia susitvėrė Lietuvių Politikos kliubas iš keletos narių, pagelbėjimui nepiliečiams išgauti Amerikos pilietybės popieras ir podraug tarti šį-tą ir politikoj, ypač rinkimuose. Kaip dalykai iki dabar stovėjo, lietuviai, taip sakant, snaudė, politika nesidomėjo ir todel politikieriai su lietuviais nesiskaitė, kadangi visiems aišku, jog lietuviai nėra organizuoti ir nors daug yra piliečių, labai mažas skaitlius tepasinaudoja teisėmis balsavimo kaip vyrai, taip ir moterys. Šiandien, susitvėręs Newarke Lietuvių Politikos kliubas skaitliuje 900 narių, kurių didesnė pusė piliečių ir jau štai pradedama atbusti — keliama įvairųs pamarginimai, prakalbos ir t. t., iš kurių žymiausia, tai buvusi spalių 28 d., antradieny, kurioj kalbėjo žymųs republikonai reikale parėmimo jų rinkimuose. Podraug jau ir ateinančiuose miesto rinkimuose lietuviams bus proga pasiklausyti kalbėtojų, kuomet pereitais laikais į lietuvius buvo nekreipiama jokia domė.

Bet tai tik pradžia. Spalio 26 d., sekmadieny, buvo lietuvių susirinkimas Robert Treat hotelyje, Newarke, kur pribuvo žymųs veikėjai iš didesnių lietuvių kolionijų, New Jersey valstybės, kaip: Elizabeth, Perth Amboy, Harrison, Kearny ir t. t., su tikslu suorganizuoti visus valstybės lietuvius į vieną politinę grupę, kad sudarius, taip sakant, politinę spėką, kurią butų galima panaudot prisiėjus reikalui. Išrinkta laikinė centralė valdyba po direkcija lietuvių advokato Nowakoski: pirm. Juozas Kralikauskas iš Newarko; vice-pirm. Miss M. Van Savage iš Elizabeth; antras vice-pirm. Antanas French iš Perth Amboy; sekr. iš Sast Orange; antras sekr. iš Vaux Hall. Spaudos komisija; dr. V. Lazdynas, W. Vaškas ir Ona Ajauskiutė iš Newark, N. J.

Sumanymas puikus, tikslas auksinis, mokesčių bei išlaidų nėra, aukų neprašoma! Ir kodel neprisidėti? Bent gal, kad pavydėti lietuviams to, ko kitos tautos senai turi. Ar gal, siaurai žiurint, kad vienas kitas lietuvis neturėtų aukštesnę vietą už aną draugą. Broliai lietuviai! Meskime senus papročius, pamirškime senus ypatiškus nesutikimus; ar esate katalikas, protestonas, netikintis, ar socialistas, darbininkas ar kapitalistas, viską tai užmirškit šitam reikale; bet dirbkim del visų lietuvių politinės gerovės. Kuomet darbą atliksim, galėsim jau tada ir su priešais savotiškai atsiskaityti. Delto kviečiame visus New Jersey valstybės lietuvius prisidėti prie šio sumanymo, iš visų kolionijų: Camden, Trenton, Gloucester, Paterson, Atlantic City, Cape May ir t. t. Atsiųskit kuodaugiausiai delegatų ateinančiam susirinkime gruodžio mėnesy. Priduokit sekretoriui savo pavardes ir adresus dabar, kad butų galima susirašinėti ir podraug, jeigu reikalaujama ir daugiau informacijų bus galima suteikt. Adresuokit sekančiai: Miss M. Savage, Box 14, Vaux Hall, N. J.

Patartina ir kitoms valstybėms organizuotis, spiestis politinėn grupėn, nežiurint tikybos ar politiškų pažvalgų, nes tik sudarius visur drutas jėgas ir gelbėjant vieniems kitus bus galima atsiekti daugiaus, negu dabar numatoma.

Rep.

AMSTERDAM, N. Y.

Katalikai veikia.

Spalio 19 d. L. Vyčių 100 kp. surengė gražų programą A. L. R. K. Federacijos salėje.

Pirmiausia gerbiamas kun. Daumantas davė gana įspudingą paskaitą apie mokyklas, auklėjimą jaunuomenės tikrai lietuviškoj dvasioj ir t. t. Nors paskaita buvo gana ilga, bet publika labai interesavosi. Pabaigus ilgai nesiliovė delnų plojimas.

Toliaus labai jausmingai sudainavo duetą "Tėvynės ilgesys" p-lės A. Aučiuniutė ir T. Jankuniutė. Buvo atšauktos antru kartu. J. Tamošauskas gražiai padeklemavo pora eilučių. Po to sekė duetas pianu. Labai gabiai skambino p-lės V. Augiutė ir A. Lukšiutė. Gražiai padeklemavo maža mergaitė B. Kiskiutė, kuri taipgi ir gražiai pašoko.

Toliaus naujas vietos vargoninkas gerb. p. V. Nickus grojo solo saksafonu. Jam akompanavo pianu gerb. kun. Daumantas. Delnų plojimais buvo atšaukti kelis kartus pakartoti. Po to p-lė R. Jankuniutė padarė gardaus juoko pasakydama eiles apie vaikinų rinkimą. Sekė duetai "Santa Lucija" ir "Vakaras", kuriuos labai gražiai sudainavo p-lės J. Aleksandravičiutė ir R. Jankuniutė. Piano duetas gerai išėjo. Skambino jaunutės pianistės p-lės Česneliutė ir Laliutė.

Po to labai maloniu balseliu padainavo našlaitės dainą ir kitą p-lė V. Augiutė, jai akompanavo jos draugė p-lė Lukšiutė. Gale gražiai padeklemavo maža mergaitė Ona Mockevičiutė ir pasakė monologą p-ni Užkabinskienė.

Vakaras užsibaigė Lietuvos himnu. Publikos buvo pilna salė, nežiurint į tai, kad tautininkai savoj salėj buvo surengę veltui šokius.

Daug prisidėjo parengimui to vakaro gerb. varg. V. Nickus, pamokindamas merginas dainų ir pats dalyvaudamas programe. Taipgi po programo jaunimui davė progos pašokti, skambindamas pianu įvairius lietuviškus šokius.

Jaunimas ir abelnai visa Amsterdamo visuomenė labai džiaugiasi nauju vargonininku, kuris remia visokius naudingus darbus.

Spalio 26 d., Šv. Cicilijos choras toje pačioje salėje sulošė teatrėlį "Piktoji gudrybė". Vaidino: T. Jankuniutė, J. Kazlauskas, Zofija Kisieliutė ir Z. Dirsius. Vakarą vedė choro vedėjas gerb. p. V. Nickus. Po lošimo dar tęsėsi ilgas ir įvairus programas. Programe dalyvavo: M. Žukauskaitė skambindama mandalyna, akompanuojant gerb. p. Nickui. V. Augintė ir G. Sargeliutė, sudainavo duetą, vedant gerb. p. Nickui ir R. Jankuniutė su Aleksandravičiutė sudainavo duetą. A. Mikolaičiutė gražiai deklemavo ir t. t. Gale choras sudainavo keletą dainelių, publikai visai negirdėtų; nekurias dainas buvo priversta pakartoti.

Pertraukoje gerb. klebonas trumpoje prakalboje pareiškė daug naudingų katalikiškuose veikimuose dalykų.

Po teatrėlio buvo šokiai. Muziką sudarė gerb. p. V. Nickus griežadamas smuika, o p-lė V. Augiutė skambino pianu.

Publikos buvo pilna salė. Pelno taipgi nemažai padaryta. Apart programo, yra rengiama daug įvairių šokių su įvairiais pamarginimais.

Spalio 25 d. buvo surengtas maskaradinis šokis. Daugybė buvo apsirengusių įvairiais rubais, bet dar daugiau buvo žiurėtojų. Dovanas gavo trys ypatos: gražiausis, įdomiausis ir prasčiausis.

Nuo Lapkričio 8 iki 16 d. Amerikos Lietuvių kliube rengiama parapijos bazaras. Kviečiama prisidėti su darbu ir parėmimu visi Amsterdamo lietuviai.

Lapkričio 22 d. Federacijos salėj rengiama senių šokiai. Įžanga dykai. Žingeidu visiems, ypač jauniems, kaip seniai šoks.

Padėkavonės dienoje rengiami gražus vakaras su programu ir šokiais, taip pat Federacijos salėje.

Anka.

TĖMYK – parsiduoda – TĖMYK

DVARAS KLAIPĖDOS RAJONE—1[illegible] KILOMETRŲ NUO KLAIPĖDOS MIESTO.

420 margų žemės, triobos murinės – naujos, visi žemei reikalingi padarai sėjamoji ir kuliamoji mašinos, kalvė su įrankiais, durpių kasti mašina, savo durpinyčios ir šmotas miško. Arklių 12, raguočių 22, avių 50, kiaulių 30. Upė teka pro dvarą. Žemė lengva, gerai dera javai, ypač rugiai, bulvės ir visokios daržovės. Kaina 23 tukstančiai dol. iki 1-os gruodžio; po to bus daug brangesnė, nes tai dienai locninkui butinai reikalinga gatavo pinigo. Vienos triobos su gyvuliais ir visais padarais kainuoja $32,000.00 be žemės. Dar yra mašina cemento triuboms ir plytoms dirbti. Kaina taip žema, kad negalima žemiau nusileisti. Šį metą $4,800.00 gryno pelno apskaitoma. Susikalbėjimui adresuokite: **Von Lunkates, Arriesen St. (gatvė) No. 4-5, Klaipėda, Lithuania.** (Adv.)

Dykai Romatizmu Sergantiems.

Mes turime naują metodą gydymui, romatizmo, kurią mes pasiųsime į namus kiekvieno šio laikraščio skaitytojo, kuris tik pareikalaus. Jeigu jus turi skaudėjimą jusų muskuluose arba sąnariuose, jeigu jus kenčia skausmą oro permainose, štai proga išbandyt naują metodą, kuri ateina pigiai ir kuri pagelbėjo šimtams. Jeigu jusų liga yra ir chroniška ir užsisenėjusi ir jokios gyduolės jums negelbėjo, mes patariam išbandyt šią metodą, kurią mes pasiunčiam DYKAI išbandymui.

DYKAI MUSŲ LĖŠOMIS.

Mes neprašom nuo jusų jokių pinigų, tik prisiųskit savo adresą. Mes išsiųsime jums apmokėtą DYKAI IŠBANDYMUI musų metodą. Šimtams šita metoda pagelbėjo, pagelbės ji ir jums. Nepraleiskit geros progos pasinaudoti. Rašykit šiandien, jeigu jus kenčiat nuo romatizmo.

PLEASANT METHOD CO.
Dept. X-6
3624 No. Ashland ave. Chicago. Ill.

PABANDYK ŠITĄ ANT JUSŲ PLAUKŲ
Per 15 dienų.

Tegul Jusų Veidrodis Tikrina Rezultatų

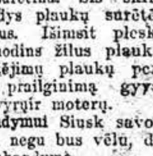

Jusų plaukai neturėtų saretet nei jos ne turite buti plikų, del togi, kad yra budas pranaikyt mikroba, kuris plaukus surėtina. Šis skirtinga metoda sustabdys plaukų surėtėjimą, negyvus plaukus. Išimsit pleskanas. Niežėjimą, sujuodins žilus plaukus ir ateinantį surėtėjimu plaukų per sustiprėjimą ir prailginimą gyvasties plaukams del vyrų ir moterų.

Veltui pabandymui Siusk savo varda dabar, pirm negu bus vėlu, del 15 dienų veltui pabandymo.

JUEL DENN, 3932 ROBEY ST., H-133
CHICAGO, ILL.

KALĖDOMS EKSKURSIJĄ Į LIETUVĄ

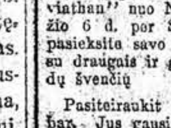

p. A. V. Bisca, Suvienytų Valstijų Linijos rengia specialę Kalėdoms Ekskursiją į Lietuvą. Pasažieriai išplauks ant didžiojo "Leviathan" nuo New York'o, Gruodžio 6 d. per Southampton'ą. Jus pasieksite savo tėvynę laiku sueit su draugais ir giminėms, del Kalėdų švenčių.

Pasiteiraukit šią ekskursija dabar. Jus gausite mažiausiomis lėšomis, švarius, puikius kambarius, geriausį valgį, didelius ir primnus publikos kambarius ir mandagų patarnavimą per visą laiką.

UNITED STATES LINES
45 Broadway, New York City
Managing Operators for United States Shipping Board

PAIEŠKOJIMAS.

Antanas Čiapas atvyko Amerikon 1903 m. iš Viekšnių valsčiaus, Šiaulių apskrities, Kauno rėdybos. Iki 1914 metų gyveno Silver Creek, Pa. Prašome atsišaukti arba kas turi apie jį informacijų — prašome pranešti Lietuvių Biurui: Foreign Language Information Service, 119 West 41st Str., New York City.

NEUŽMIRŠKIT SAVIŠKIŲ LIETUVOJE.
Siųskite Jiems Kalėdų Dovanas.

Dabar yra laikas siųsti Kalėdines dovanas Jusų tėveliams, seńoms močiutėms, likusioms vienoms be Jusų, broliams, sesutėms ir abelnai giminėms ir draugams.

The Pennsylvania Exchange Bankas (buvęs Baltic States Bankas), kuris jau įsigyjo sau vardą netik Amerikoje, bet ir Lietuvoje už savo teisingą ir greitą patarnavimą, pasiųs greitai Jusų pinigus litais ar doleriais, siunčiamus Jusų giminėms kaipo Kalėdų švenčių dovaną.

Čia paduodam savo kursą, kuris yra pigus ir su pilna garantija, kad Jusų pinigai, pasiųsti per The Pennsylvania Exchange Banką, nežus, nes Bankas atsako už tai savo kapitalu, kuris siekia jau perviršų 2,000,000.00 dolerių.

LITŲ KURSAS

50 litų	$5.50	500 litų	51.75
100 litų	10.75	600 litų	62.00
200 litų	21.00	700 litų	72.25
300 litų	31.25	800 litų	82.50
400 litų	41.50	900 litų	92.75

1,000 litų $103.00

Už dolerines perlaidas iki $40.00, persiuntimas $1.50; virš $40.00 — 4% nuo siunčiamos sumos. Ant stambesnių sumų, kaip doleriais taip ir litais, duodame specialį kursą.

Siunčiant perlaidas kabeliais, reikia primokėt 75c. prie kožnos perlaidos. Telegramu pasiųstos perlaidos išmokamos bėgyje 3-4 dienų.

Taip pat siunčiame pinigus ir į visas pasaulio dalis ir parduodam laivakortes ant visų linijų.

THE PENNSYLVANIA EXCHANGE BANK
294 Eighth Avenue,
Ney York City.
(Adv.)

Ar Manote Važiuot Namuosna Ant Kalėdų?

SPECIALĘ DIDELĘ KALĖDŲ EKSKURSIJĄ

Rengia musų Linija po užveizda savo locno atstovo

Laivu "ESTONIA"
3 Gruodžio 1924
11 val. ryte

Nuvažiuosit stačiai į Baltijos Jurių Portą kur persėsit ir be vargo vandeniu už keliolikos valandų

Į KLAIPĖDĄ ATVYKSIT

Parankiausia Linija į Klaipėdą

Visu Keliu Vandeniu

KITI IŠPLAUKIMAI

Laivas "LITUANIA" Gruod. 23

Kitoms žinioms ir prekėms kreipkitės prie musų paskirtų agentų

BALTIC AMERICA LINE
9 BROADWAY, NEW YORK

REIKALINGAS GERAS VARGONININKAS.

Lietuvių Šv. Kazimiero parapijai, Pittston, Pa., reikalingas vargonininkas, pažįstąs gerai savo amatą, sugebąs tinkamai vesti korą ir vartoti vargonus. Lai atsišaukia į **64 Church Str., Pittston, Pa.**

NUKAPOTOS KAINOS ANT ŠAUTUVŲ.

Geras šautuvas, padirbtas iš geriausių materiolų, mėlyno plieno su apsaugos spyna, 38 caliber, 6 šuvių, vidutinio saizo ir parankus. Verta mažiausia $9.00. Musų nukapota kaina del trumpo laiko $6.75. Siųskit tik $1.00 depozito ir likusią dalį užmokėsite kuomet šautuvas bus prisiųstas jusų andresu.

PRACTICAL SALES COMPANY
1219 North Irving Ave., Dept. 30,
Chicago, Ill.

Tel. Empire 7365
DR. F. MATULAITIS
322 Holbrook Ave.
DETROIT, MICH.
Adynos: 12—2 P. M. 6—8 P. M.

NGL NORTH GERMAN LLOYD

ŠVESK KALEDAS NAMIE
ir keliauk per Bremen ant
S. S. COLUMBUS

Didžiausias ir greičiausias Vokiečių laivas, arba ant kitų laivų šios linijos.

Išplaukimai
Lapkričio 15, 27 — Gruodžio 11
Tik puikus trečio kabinio kambariai

Apsigyvenusiai ateiviai grįžtanti bėgyje 12 mėnesių, neturi kobiunų išlipti.

Specialės kainos
Nuo Bremen iki Kaunui.
NORTH GERMAN LLOYD
32 Broadway, New York
arba bile vietinį agentą

ITALIŠKA ARMONIKA

Mes padirbame ir importuojame visų rušių pirmos klasos rankų darbo ITALIŠKŲ ARMONIKŲ geriausi visam

pasauly. Dešimts metų gvarantuoti. Musų kainos žemesnės negu bile kitų išdirbysčių. Instrukcijos pirkėjams veltui. Rašykite del katalogo.

RUATTA SERENELLI & CO.
817 Blue Island Ave., Dept. 30,
Chicago, Ill.

Tu Negali Išvengti!

Kankinančių žnalbymų neuralgijos. Skausmų ir dieglių reumatizmo. Nesmagumų staigaus peršalimo. Sekančių, traukančių, į padukimą varančių skausmų, kuomet skauda danti, diegia ausį ar skauda galvą, jei nepamislini apie

PAIN-EXPELLER
Reg. S. V. Pat. Ofise.

tuojaus ir negaišindamas laiko juomi pasinaudoji. Jisai suteikia malonų ir greitą palengvinimą.

Nei viena atsargi šeimyna negali buti be bonkos šių gyduolių. Nėra tikras, jei neturi INKARO vaisbaženklio.

F. AD RICHTER & CO.
104-114 So. 4th Street
Brooklyn, N. Y.

NAUJAS IŠRADIMAS

DEKSNIO GALINGA MOSTIS

Gydo, Reumatizmą, Ranku, Kojo, Nugaros skaudejima, Šalti, Ranku, Koju, tirpimą. Dusuli, Galvos skaudejima, ir teip visokius skaudejimus (tik ne ronas).

Tukstančiai žmonių yra išsigyde o milijonai dar nežino apie tai.

Deksnio Galinga Mostis yra tiek verta aukso, kiek ji pati sveria sulig naudos gydymo.

Kaina 75 centai, $1.50 ir $3.00, ir 10 centu extra už persiuntima.

Klauskite pas aptiekorius teip DEKEN'S NEW DISCOVERY OINTMENT.

Deksnis Ointment Co.
518 MAIN ST. BOX 352
HARTFORD, CONN. U. S. A.

Didysis Balius ir Vakarienė

Kearny'es ir Harrison'o šeimininkės šįmet, lapkr. (Nov.) 16 d., 6 val. vak., Hautmano svetainėje, 756 Harrison Av. — rengia **Didelį Balių** ir labai skanią **Vakarienę**, į kurią šios apielinkės gerb. viengenčiai labai maloniai kviečiami.

Su pagarba!

Komitetas.

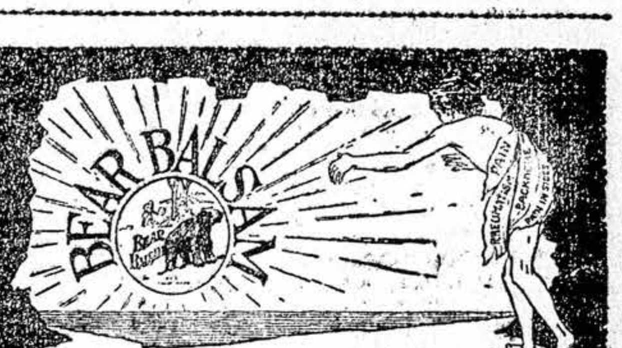

ŠITAS ŽMOGUS Bėga nuo skausmo. Tamsumos ir griebiasi naudingų spindulų **BEAR BALSAM**
"Linimentų Karalius"

Tukstančiai vartojų kasdien randa, kad jam nėra lygaus. Tukstančiai sako, kad palengvinimos užtikrintos nuo REUMATIZMO, GRIPO, ŠALČIO arba NEURALGIJOS.

Jį naudojant neturi jokių nesmagumų — nei blogo kvapo.

NEDARO PUSLIŲ! VISUOMET GATAVAS DEL VYRAMS — MOTERIMS ir VAIKAMS!

35c. už bonkutę. Gaukite bonkutę tuojaus iš savo aptiekos. arba prisiųskit 40c.

CENTRAL DRUG COMPANY, Dept. G., Shenandoah, Pa.

Atmink kad negyvensi amžinai ir ateis diena, kada reikės palikti savo draugus, kurie jeigu norėsi gyvendamas, kad atmintų tai atmins. Prisirašyk prie Susivienijimo Lietuvių Rymo Kataliku Amerikoje. Jisai niekad nepamirš Tavęs.

Lietuviai Darbininkai!

Atsiminkite, kad "Darbininkas" jau parduoda Lietuvos pinigų-litų perlaidas ir savo draugams darbininkams suteikia nuoširdų patarnavimą.

Taigi, visi tie, kurie norite, kad Lietuvoje Jusų siunčiami pinigai pilnybėje patektų į Jusų giminių rankas, visuomet kreipkitės tais reikalais pas darbininkų laikraštį "Darbininką". Jisai visuomet duos Jums greitą ir nuoširdų patarnavimą.

Siųsdami pinigus ar klausdami Lietuvos pinigų kainų visuomet adresuokite sekančiai:

"DARBININKAS"
366 W. Broadway, Boston 27, Mass

Darbininkai, atsiminkite kad "Darbininkas" yra didžiausis Jusų draugas taipgi nepamirškite jo

NESVAIGINK SAVO KUDIKIŲ.

Geriau leisk kudikiui verkti, negu pripildyti jį su narkotiškais nuodais, kad "apmalšinti" jo skausmą paeinantį nuo netvarkoj esančių vidurių.

Dar geriau—duokite jam truputį

BAMBINO

tyriausio, saldaus-skonio, tikro vidurių paliuosuotojo. Jame nėra svaigalų. Nėra narkotiškų nuodų. Jis yra tik lengvai veikianti kombinacija, padaryta iš daržovių išsunkų, kuri pagelbsti nuo vidurių užkietėjimo, vidurių dieglio, mėšlungio. Kudikiai mėgsta jį. Jie net prašo daugiaus.

Jusų aptiekorius parduoda Bambino—35c. už bonką; arba pasiųskite tiesiai į laboratoriją.

F. AD. RICHTER & CO.
104-114 So. 4th Street **Brooklyn, N. Y.**

Naudokitės Musų Patarnavimu.

Siųskite saviškiams pinigus į Lietuvą per

Lietuvių Prekybos Bendrovę

Musų pinigų kursas pigus, siuntimo budas greitas ir parankus. Musų perlaidos Lietuvoje eina taip, kaip Amerike čekiai. Musų perlaidą jus patys pasiunčiate ir gavėjas jos gavimo dienoj gali ją išsimainyti ant grynų pinigų. Taigi per 10 dienų jusų per mus pasiųsti pinigai gaunami Lietuvoje.

Į Lietuvą vykite tik per mus. Padarome visus reikalingus kelionei dokumentus.

"NORIEČIAU, KAD NIEKAD NESILPNĖTŲ MEILĖ TARP LIETUVIŲ GYVENANČIŲ ABIPUSIAI ATLANTO VANDENYNO". Taip pareiškė Lietuvos universiteto rektorius prof. kun. P. Bučys.

Taip palaikykite ryšius su saviškiais Lietuvoje. Pasiuntinėkite jiems po pluoštelį litų, progą pataikę nuvykite aplankyti. Ruoškite specialę Kalėdų dovaną saviškiams Lietuvoje.

Viską atlikite per mus.

Lithuanian Sales Corporation
366 West Broadway, South Boston, Mass.

VIETINĖS ŽINIOS

"DZIMDZI — DRIMDZI" VODEVILIS IŠVAŽIAVO.

Pas mus vodevilis vaidino keturis kartus, lapkr. 1, 4, 5 ir 7 dd., 5 ir 8 dd. apleido, nes į buvusių spektaklius nedaug publikos teatėjo. "Munšainės" ir "Lietuvos Ubagų" Brooklyniečiams neteko pamatyti. Gaila. Ir tai musų pačių kaltė. Mėgstame žiaurias ristynes, mušlynes ir t. t., o pradėjome spiaudyti į musų menininkų pastangas patiekti mums gražių dainų, vaidinimų.

Spėjame, kad jei kuomet nors dar "Dzimdzi — Drimdzi" vodevilis mus atlankys, mokėsime pasinaudoti proga, jo spektaklius atlankysime.

Vodevilis dabar gastraliuoja Pennsylvanijos lietuvių kolionijose.

Plačiau apie "Dzimdzi — Drimdzi" įdėsime musų reporterio ražtą į kitos savaitės numerį.

IŠVYKO CHICAGON.

"Švyturio" knygų bendrovės atstovas, p. J. Strazdas, išvažiavo Chicagon. Artistė p-ni Dikinienė taipgi išvažiavo pas savo gimines į Chicagą.

BALIUS.

Rengia S. L. R. K. A. 135 kp., lapkričio 15 d., 1924 m., Šv. Panelės Apreiškimo par. salėj, kampas No. 5-tos ir Havemeyer gatvių, Brooklyn, N. Y.

Šis balius bus vienas iš puikiausių, nes bus šauni muzika, kuri grieš visokius lietuviškus ir angliškus šokius. Prie to bus užkandžių su skaniais gėrimais. Tad užkviečiame visus atsilankyti į musų balių, užtikrinam, kad busit visi pilnai užganėdinti.

135 kp. Valdyba.

C. BROOKLYN, N. Y.

Draugystė Šv. Antano rengia balių, kuris įvyks lapkričio 27 d., š. m., Šv. Jurgio parapijos salėj, tai yra Padėkavonės dienoje. Užtaigi vietinės dr-jos arba kuopos, jeigu nenorime kenkti vieni kitiems, meldžiu nieko nerengti ant viršminėtos dienos.

A. J. D.

TEATRAS.

Lapkričio 23 d., vakare, Šv. Panelės Apreiškimo par. salėj, Moterų Sąjungos 29 kp. stato scenoje du veikalu "Ant bedugnės kranto" ir "Daugus Brangus". Bilietų kainos: 75c., 50c. ir 25c.

Moterų Sąjungos susirinkimas bus lapkričio 19 d., Šv. Panelės Apreiškimo par. salvj, 7:30 val. vakare. Visos narės ateikit ir naujų atsiveskit.

Pirm.

C. BROOKLYN, N. Y.

S. L. R. K. A. 115 kuopa rengia balių gruodžio 31 d., š. m. Visos draugijos yra prašamos, kad susilaikytų nuo rengimo balių ant tuos dienos.

Valdyba.

GARNYS NESNAUDŽIA.

Jonui ir Kotrinai Yurgeliams, gyvenantiems po No. 734 Grand St., pereitą pirmadienį garnys atnešė grąžų 12-os svarų sunų.

O per radiogramą nuginta, kad Juliui ir Marijonai Krasniams tekusi graži dukrelė. Taigi jau ir auga nauja porelė.

Žvalgas.

Lapkričio 9 d. ryte, mirė Antanas Navickas, pacinas Suvalkų red., Kaimo Pakeklio. Gyvenęs Mahanoy City, Pa., dabar gyveno po No. 1383 Madison St., Brooklyn, N. Y.

Paliko dideliame nuliudime moterį Kotrina, dvi mergaites ir sunų, ir brolio sunų — Aleksandra. Prigulėjo prie S. L. R. K. A. 134 kp. ir Vytauto Draugijos. Amžiaus 47 metų.

Rep.

PASKUTINIS PRIEŠ ADVENTOS BALIUS.

Liet. Vyčių 110 kuopa rengia balių, kuris įvyks **šeštadieny, lapkričio 29 d., 1924 m., Feldman's Queens County salėj,** Garrison Ave. netoli Grand St., Maspeth, N. Y., Pradžia 7:30 val. vakare. Kviečiame visus lietuvius ir lietuvaites, senus ir jaunus atsilankyti ant šio baliaus, nes bus paskutinis pasilinksminimo vakarėlis prieš adventus. Muzika grieš Al Valentine's orkestra. **Narys.**

Pirm. Dahl kviečia majorą Hylan'ą B. M. T. inspekcijon: Siulo patobulinimus; atsako į radio kalbą.

J. M. John F. Hylan,
New York'o majoras,
New York, N. Y.

Tamsta:

Pastebėjau, kad penktadieny Tamsta praleidai valandą požeminių linijų inspekcijai ir kad Tamsta manai daugiau tokių inspekcijų daryti. Aš kviečių Tamstą peržiurėti B. M. T. greitojo tranzito systemą, ypatingai prie Canal ir DeKalb Avenue stočių. Ten labiausia prigrusti punktai delto, kad per septynis metus Tamsta atsisakei išpildyti miesto kontraktą pastatyti 14-tos gatvės ir Nassau Liniją.

Delto, kad 14-tos gatvės linija neužbaigta, rytinės Brooklyno dalies pasažieriai, kurie dirba apie Union Square, turi važiuoti per Williamsburg tiltą į "Centre Street Loop" ir ant Canal street persimainyti į Broadway liniją. Toje vietoje kasdien mainosi 50,000 žmonių ir tai turi daryti gatve, kur įvairių nelaimių galėt ištikti, jei nebut policijos pagalbos. Tas viskas nebut reikalinga, jei 7 metai atgal butum pradėjęs statyti 14-tos gatvės liniją.

Aš taipgi kviečiu Tamsta peržiurėti DeKalb Avenue stotį, kuri turi šešias bėgių poros, bet stotis tik keturiems traukiniams vietos teturi. Platformos teturi 430 pėdų ilgio, todel prie jų tepritelpa tik šeši vagonai. Jei tos platformos butų 530 pėdų ilgio, kaip kai kurios kitos yra, galėtume vartoti aštuonių vagonų traukinius. Per šią stotį tik 60 traukinių į valandą įtegalime operuoti. Jei Tamsta pastatysi Nassau Liniją, kaip vienuoliką metų tam atgal, miestas yra sutikęs, ir pabaigsi 14-tos gatvės Liniją, mes galėsim leisti 90 traukinių į valandą per tą stotį, kuri paskubins važinėjima Brighton ir South Brooklyn Linijų 50%.

Aš taipgi patėmijau Tamstos pastabas per radio B. M. T. per organizavimo klausime, kuomet Tamsta paklausei, "Kam teko kalakutas perorganizavimo darbe?"

Žodį "Kalakutas" sunku prisisavinti, bet aš Tamstai turiu priminti, kad nelaimingo Malbone atsitikimo aukos, kurį Tamsta atkartotinai kapitalizavai, nuo reorganizacijos gavo $2,000,000 "cash" už nuostolius. Kaip apie miesto bus'ų aukų nuostolius? Kaip apie žmones, palaidotus paskutiniajam "bus'o" nelaimingam atsitikime? Ar jie atgaus už savo nuostolius iš miesto ar iš Tamstos.

Reorganizuojant B. M. T. šerininkai sumokėjo $26,000.000 "cash", kad kompanija galėtų išsimokėti. Kompanija pasirengus pirkti daugiau vagonų ir padidinti savo veikimą visuomenės naudai, jei Tamsta pildysi savo pareigą, įkunysi gyveniman miesto kontraktą, pastatysi 14-tos gatvės ir Nassau Linijas ir pastatysi "šapas".

Pastaruoju laiku palyginai save prie garsių vyrų — Roosevelt'o ir Wilson'o. Nepalyginai savęs su Linkolnu. Kodel? Turbut atsiminei Linkolno sakinį: "Negali visuomet visus žmones prigauti".

GERHARD M. DAHL,
Pirmininkas.

S. L. R. K. A. NARIAMS IR VISIEMS LIETUVIAMS.

Gerb. "Garso" Redakcija jau pereitą savaitę malonėjo pranešti apie mano ofiso atidarymą. Man belieka tik užkviesti gerb. S. L. R. K. A. narius ir visus "Garso" skaitytojus ir kitus lietuvius atsilankyti į mano ofisą, arba man pranešti, kuomet kas turės parduoti namą ar kokį biznį, arba kas norės pirkti namą ar kokį biznį.

Aš žinau, kad daugelis Sus-mo narių perka ir parduoda namus ir įvairius biznius, tankiai per svetimtaučių agenturas, kur dažnai pasitaiko visokių nesusipratimų, kurių galės išvengti tais reikalais kreipiantis pas mane. Aš esu nusistates visuomet ir **VISIEMS sąžiningai patarpininkauti ir nuoširdžiai patarnauti. Man GERIAU TEISINGUMU SUBANKRUTINTI, NEGU NETEISINGOMS PRIEMONĖMS TURTINGU TAPTI.** Neužmirškite to.

Taipgi busiu dėkingas tiems, kurie man praneš vardus ir adresus norinčių pirkti arba parduoti namus ar kokius nors biznius.

Pasitikėdamas lietuvių, ypač Sus-mo narių nuoširdžios kooperacijos, pradėjau svarbų ir lietuviams naudingą darbą. — **Real Estate** srity.

Jusų,
J. P. Mačiulis,
222 So. 9-th St.,
Brooklyn, N. Y.
Tel. Stagg 8597

(Adv.)

ST. CLAIR, PA.
Didelis Balius

Įvyks lapkričio 15 ir 16 dd Be to bus visokių pamarginimų. Rengia Šv. Kazimiero parapijos naudai. Taigi yra kviečiami visi St. Clair, Pa. lietuviai ir apylinkių. Kas į tą milžinišką balių nepribus, tai po laikui gailėsis. Bus ir skanių užkandžių ir gardžių gėrimų.

Kviečia Rengėjai.

PAJIEŠKOJIMAS.

Aš Ona Guravičienė pajieškau savo vyro Juozo Guravičiaus, manė paliko su dviem vaikais, septyni metai atgal išvažiavo iš Nanticoke, Pa. Meldžiu atsišaukti pačam arba kas žinote, meldžiu pranešti, užtai busiu dėkinga.

Mrs. Ona Guravičienė
121 Phillip St.,
Nanticoke, Pa.

MYLINTIEMS MUZIKĄ.

Ka tik iš spaudos išėjo du nauji muzikališki veikalai. Gaidos su žodžiais ant piano.

No. 19 Vilniaus Kalneliai .. 50c.
No. 20 Mylimas Bernelis .... 50c.

Komponuoti ir išleisti per J. A. Žemaitis. Taipgi išėjo du nauji Volėliai del player piano su žodžiais:

Rutų Darželis $1.00
Ak Likie Sveika $1.00

Galima gauti pas:
J. A. Žemaitis,
315 S. West Street,
Shenandoah, Pa.

REDAKCIJOS ATSAKYMAI.

254 kp. sekretoriui. — Tamstos pranešimą gavome per vėlai. **Berželiui,** Rochester, N. Y., įdėsime sekančios savaitės numeryj.

Štai yra naujas budas, kad sutaupius ant daktaro bilų

Jei jųs nesijaučiate gerai, tiesiog nustebins jumis, kaip greitai šios gyduolės suteiks jums pagelbą. Tukstančiai vartoja šias naujas gyduoles ir suranda, kad jos pagelbsti puikiai. Jos yra malonios vartoti ir suteikia greitai pasekmes.

Jei jųs jaučiates nuvarges, silpnas, nervuotas ir pailses, negalite naktimis miegoti ir esate dar labiau pavarges, kuomet atsikeliate iš ryto negu, kad jųs ėjote vakare gulti, tuomet bandykite šias naujas gyduoles. Nuga-Tone. Nuo nevirškinimo, prasto apetito, užkietėjimo vidurių, galvos skaudėjimo, negero burnos kvapsnio, apsivėlusio liežuvio, nėra geresnes gyduolės. Nuga-Tone budavoja nusidėvėjusius nervus ir muskulus, suteikia stiprų ir malonų miegą, stimuliuoja skilvį, inkstus ir žarnas taip, kad jie veikia naturaliai.

Eikite pas savo aptiekorių ir parsineškite butelį Nuga-Tone. Vartokite jį pagal nurodymus per kelias dienas ir jeigu jųs nesijausite geriau, sugrąžinkite likusias gyduoles pakelyje aptiekoriui ir atsiimkite savo pinigus atgal. Nuga-Tone visuomet yra parduodama su garantija, jei jųs nebusite užganėdintas pasekmėmis, gaukite jusų pinigus atgal. Kodel? Todėl, kad išdirbėjai žino, kad jos pagelbės tokiuose atsitikimuose, todėl išdirbėjai reikalauja nuo visų aptiekorių, kad pinigai butų sugrąžinti, jei nebuna pasekmių.

Rekomenduojamos, garantuojamos ir pardavinėjamos pas visus aptiekorius.

REIKALINGAS

Tuojaus reikalingas vaikas 14 iki 16 metų, del ofiso darbo.

A. Wentz
215 So. 4-th St., Brooklyn, N. Y.

GERIAUSI LAIŠKAI.

Su gražiomis dainomis, Lietuvos ir Amerikos vėliavomis, su gražinis paveikslais, kožnam tinkami rašyti pas tėvus, motiną, brolius, seseris, merginas, vaikinus ir t. t. Extra del Kalėdų. Kaina 12 laiškų 25c., 6 tuzinai už $1.00. Adresuokit:

GRIKSONO PRESA,
238 N. Clarion St., Philadelphia, Pa.

NAUJAUSIOS MADOS

Pianai ir playerai, Gramofonai, ir Vargonelei. (Leideme) Leidžiam iki žemiausių kainų, už Cash ir ant lengviausių išmokėjimų.

JONAS AMBROZAITIS

Taipgi Naujausios Laidos Lietuviškų Rolų pianams ir Gaidų. Rekordų del Gramofonų.

Antrų rankų Pianai nuo $40, Playerei nuo $100. ir aukščiaus.

Reikalingas pusininkas ir pagelbininkas.

Jonas B. Ambrozaitis
560 Grand St., Brooklyn, N. Y.
Teleponas Stagg 6262

JUSŲ GIMINĖS IR JUSŲ DRAUGAI LIETUVOJE LAUKIA JUSŲ PAGELBOS.

Siųskite saviškiams pinigus į Lietuvą, dovanas del Kalėdų, per GEO. J. BARTASZIŲ, SENIAUSIA AGENTURĄ. Siųsti pinigai per Musų Agenturą nueina greičiausiai. Į Lietuva keliaukite tik per mus. Visus kelionei reikalingus dokumentus padarome ir užtvirtiname. Užlaikome savo VIEŠBUTĮ del keleivių patogumo. Reikalaukite pas mus laivokorčių kainų ir pinigų kurso. Pas mus pirkusiems laivokortes ir siuntusiems į Lietuva pinigus dabar mes duosime puikią Kalėdų dovaną. Nepraleiskite progos.

GEORGE J. BARTASZIUS
498 Washington Street, New York, N. Y.
Telephone Walker 4335.

Skaitykite, Galvokite ir Pirkite

NEW PLAYER PIANOS

TEISINGA VERTĖ UŽ TEISINGĄ KAINĄ

Čia yra Player-piano, kurį turėdamas didžiuosiesi delto, kad duos ilgą satisfakciją. Jo geras darbas ir materiolas užtikrins jums ilgų metų patarnavimą. Irgi jo puikus padirbimas bus pagerinimas jusų namams. Player akcija turi metalines trubeles ir daugelį kitų pagerinimų, kurie randasi vien tik aukštesnės kainos akcijose ir dirba taip lengvai, kad bile vaikas gali su juom grot.

PARSIDUODA LENGVOMIS IŠLYGOMIS.

A. Antpusaičio krautuvėj galima gauti netik geriausių ir lengvomis sąlygomis pianų ir gramafonų, bet ir naujausių lietuviškų Columbijos rekordų — monologų, diologų, dainų ir muzikos. Taipgi galima gauti naujų įvairių piano rolių.

Parduodama ir išsiunčiama į kitus miestus taipgi.
Iš visur kreipkitės čia pažymėtu adresu:

A. Antpusat & Co.

EXPERTINIS TONUOTOJAS IR PATAISYTOJAS
981 BROADWAY, BROOKLYN, N. Y.
(Pusė bloko nuo Myrtle & Broadway "L" stoties)
Atidara vakarais iki 9:00 val.
Telephone Jefferson 6993

KREIPKITĖS PAS MANE

Jau 7 metai kaip sekmingai parduodu namus visose miesto dalyse. Taipgi pabudavoju naujus namus bei garadžius prieinamomis kainomis ir lengvomis sąlygomis. Parduodu visokios rušies biznius ir apdraudžiu nuo ugnies biznius, namus ir rakandus. Pas mane galima gauti ir paskolos ant pirmo ir antro mortgičiaus.

Taigi, virš minėtais reikalais visuomet meldžiu kreiptis į:

JOSEPH VASTUNAS
REALTY CO. & BUILDER
124 arba 138 Union Avenue, Brooklyn, N. Y.
Tel. Stagg 5926

Telefonas Stagg 1042

Budavoju naujus ir taisau senus namus, apdirbu apie langus ir duris metaliniais oro saugotojais.

Perkraustau biznio ofisus ir išdirbu kas prie jų yra reikalinga.

Visą darbą garantuoju.

Z. RUČINSKAS
524 Metropolitan Ave., Brooklyn, N. Y.

PRANAS GRAŽYS

Muriju, cementuoju, male voju ir taisau šalygatvius ir sklepus.

Visą darbą garantuoju.
227 LEONARD STREET,
Tarpe Grand ir Power Sts.
Brooklyn, N. Y.

Tel. Foxcroft 9468

DR. AL. DURAS, N. D.
5 Bleecker Street,
(Kampas Bushwick Ave.)
BROOKLYN, N. Y.
Ofiso val.: utar., ketverg. ir sub. 2—4 ir 7—9
Nedėl., nuo 10 iki 2

Telefonas Stagg 0783-J.

Juozas Levandauckas
GRABORIUS
107 UNION AVENUE,
BROOKLYN, N. Y.

Telephon 8832 Stagg.

Dobrovolskis ir Radzevičzius

GRABORIAI, UNDERTAKERS

Laidotuvių Direktoriai, išbalsamuojam ir laidojam numirusius ant visokių kapinių.

456 Lorimer str., Brooklyn, N. Y
Tarp Grand ir Maujer gatvių

Juoz. Garšva
GRABORIUS
TEL. 2320 GREENPOINT
Parsamdau automobilius ir karietas veselijoms, krikštynoms ir šiaip pasivažinėjimams
231 BEDFORD AVE.,
BROOKLYN, N. Y
264 FRONT ST.
CENTRAL B'KLYN

TIK JAU PASITAIKYS PROGA VIENAM

RIDGEWOOD'E: 8 šeimynų murinis namas po 4 kambarius, maudynės ir kiti įtaisymai

PREKĖ	$19,000
Įnešt reikia	$ 4,000
Įeigos per metus:	
Rendos	$ 2,808
Išlaidos per metus:	
Procentas už 1-mą ir 2-rą mortgečius	$900.00
Taksos	$342.00
Vanduo	$ 53.00
Inšiurinas	$ 30.00
Išmokėjimas 2-ro mortgečiaus per metus	$500.00
Metinės išlaidos	$1,825
Gryno pelno	$983.00

Reiškia jau atmokėjus ir 2-rą mortgečių jums dar pasilieka daugiaus kaip 24 procentas ant įneštų pinigų.

Kreipkitės tuojaus pas:
Lithuanian Realty Exchange,
300 Irving Ave., kampas Myrtle Avenue, 1-mos lubos,
BROOKLYN, N. Y.
Tel. Foxcroft 6450

(Adv.)

Tel. Greenpoint 5812.

DR. A. PETRIKA
LIETUVIS DENTISTAS
229 Bedford Ave.
Kamp. No. 4th St
BROOKLYN, N. Y.
X-Spindulių Diagnoza
Valandos:
Nuo 10 val. ryto iki 12 val. p. p.
Nuo 2 po pietų iki 8 val. vak.

ANT PARDAVIMO

Turiu daug visokių namų, murinių, cementinių ir medinių, naujų ir senų, didelių ir mažų, pigių ir brangių.

Visuose kraštuose: Brooklyne, New Yorke, Maspetho ir East New Yorke, Ridgewoode, Jamaica, Richmond Hill, ir kitur. Taipgi turiu ant pardavimo visokių farmų ir lotų. Minėtų dalykų pirkėjai ir pardavėjai, atsikite pas mane.

Ofisas adaras iš ryto nuo 8 iki 9:30 vakare šiokiomis dienomis, o sekmadieniais nuo 2 po pietų iki 5 vakare.

PAUL J. KYRIUS
Real Estate Broker and Automobile Agent
227 Leonard St., Brooklyn, N. Y.
Tel. Stagg 9066.

Kas yra žmogaus amžinas priešas? — Šaltis. Jis netik sunkiausias ligas įvaro, bet ir į grabą paguldo. Bet tie, kurie vartoja po plačią Ameriką pagarsėjusius URBAN'S COLD POWDERS (Miltelius nuo šalčio), jokių šalčių nebijo. Už 75 centus už baksą apsiginkluok nuo savo nuožmaus priešo!

URBO LAX TABS (25 centai už skrynutę) yra kai kanuolė prieš kitą amžiną žmogaus priešą — vidurių užkietėjimą — kuris žmogui pagamina daug rupesčių ir sunkių ligų.

Lietuviškų, Bulgariškų, Alopatiškų, Homeopatiškų ir kitokių vaistų tegalima gauti gerų pas —

F. URBONAS
151 Metropolitan Avenue, Brooklyn, N. Y.
Telephone Greenpoint 1411

B. A. ZINIS REALTY CO. and BUILDERS

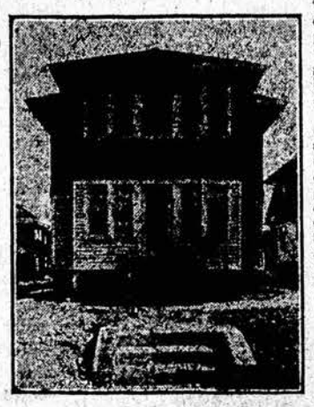

Turiu 14 metų praktikos pardavime nuosavybių, nes esu pardavęs už kelis milijonus vertės. Gabiausis lietuvis agentas Brooklyne, esu išlaikęs 3 egzaminus. Per mokslą, gabumą įgijau turtą.

Kas pas mus ateina, gauna tai, ko nori: pirkti, budavoti arba paskolą. Visus aprupinam teisingai. Turim ant pardavimo keturiuose ofisuose apie 5 tukstančius namų: Brooklyne, Bushwick Section, Greenpoint, Maspeth, Flatbush, Canarsie, Arlington Section, Cypres Hill, East New Yorke, Woodhaven, Richmond Hill, Ozon Park, Jamaica, Hallos, Queens ir Floral Park.

Taipgi turime ant pardavimo visokių farmų. Parduodame namus su mažu įnešimu, mokant $200.00. Randavojame namus, krautuves, dirbtuves, kambarius ir tt.

Padarome Real Estate dokumentus su patiudijimu Notary Public. Inšiuriname nuo ugnies ir gyvasties. Skoliname pinigus ant 1-2 mortgičių.

B. A. ZINIS REALTY CO. and BUILDERS

OFISAI:
499 Grand Str., Cor. Union Ave., Brooklyn, N. Y.
420 Lorimer St. Brooklyn, N. Y. Telephone Stagg 3920
20 Oceanview Ave., Jamaica, L. I., Teleph. Jamaica 3137-W
486 Fulton St., Cor. 168 St., Jamaica, L. I. Tel. 7394 Jamaica