GARSAS

Susivienijimo Lietuvių R. Katalikų Amerikoje Organas

(Office, 222 S. 9th Str., B'klyn, N. Y.) Entered as Second Class Matter May 31, 1917, at the Post Office at B'klyn, N. Y. under the Act of August 24, 1912

No. 16 KAINA 5 ¢ KETVIRTADIENIS, BALANDŽIO (Apr.) 17 D., 1924 Vol.-Metai VIII

Dienos klausimai ir dar šis-tas

Katalikų Bažnyčia yra Tikroji — Gyvoji Kristaus Bažnyčia. Jos visos šventės iškilmingai katalikų švenčiamos, ypatingai Šv. Velykos, Kristaus prisikėlimo šventė, kurios laukiame, prie kurios rengiamės ir kuri mums turi nepapraistai didelės reikšmės.

Šiais metais Velykos bus balandžio 20 d. Leiskite mums spėti, kam Šv. Velykos bus linksmos ir laimingos, nes įspėti nesunku. Linksmos bus tiems, kurie gerai jų sutikti prisiruošė, kurie Bažnyčios įsakytus Gavėnioj pasninkus užlaikė, dažnai širdyje Kristaus kančias ir Jo mirtį ant kryžiaus minėjo, kurie velykinę išpažintį atliko ir Šv. Komuniją priėmė. Jei to nepadarėme, aišku, kad Šv. Velykos nebus mums linksmomis, nes neatlikome to, kas suteikia džiaugsmą ir amžinąją laimę.

Lietuva — katalikų šalis. Atsimename, kaip ten Šv. Velykos budavo linksmos, kaip jų visi laukdavome, o sulaukę, kaip linksmai Alleliuja giedodavome! Kodel, ar ne todel, kad visi per visą Gavėnią nuoširdžiai pasninkaudavome, kad Šv. Bažnyčios įsakymus išpildydavome. Velykos budavo tikromis Velykomis.

O kaip, ar čia negalime tokiu pat budu Šv. Velykų sulaukti ir linksmai Alleliuja giedoti? Galime, tik persiimkime tikrąja Kristaus dvasia, tik visus tuos uždavinius, kokie katalikams yra uždėti atlikime, Amžinoji Šviesybė ir čia mus apšvies ir čia džiaugsimės ir linksminsimės.

Išmuškime iš savo galvų tą mintį, kad "čia Amerika, čia ne Lietuva, laisva šalis, nereikia gavėti, nereikia Velykų švęsti."

Linksmas žmogus tegali buti tuomet, kuomet jis yra laisvas, o laisvas tegali buti tik tuomet, kuomet išsipildo visas savo prievoles. Didžiausia-gi žmogaus prievolė yra pildyti visus Dievo ir Bažnyčios įsakymus, paliuosuoti savo sielą nuo nuodėmių. To neatlikai, busi neramus, sąžinė tau išmetinės, ieškosi, bet niekur tinkamos vietos nerasi. Nustojusieji tikėjimo žmonės, patys nerimsta ir toji jų nerami dvasia daro pastangų kitus tokion padėtin įtraukti. Jie yra vergai ir iš tos vergijos tol nepasiliuosuos, kol neis prie Kristaus, kuris žmonijos išliuosavimui iš verguvės mirė ant Kryžiaus.

Katalike, džiaugkis, Kristus prisikėlė ir linksmai giedok — Alleliuja, Alleliuja, Alleliuja!

"Lietuvos Rytai" rašo: "Labdarybės ir švietimo įstaigoms daugiausia aukų buvo gauta iš Amerikos lietuvių. Amerikos lietuviai labai užjaučia Vilniečius. Komitetas už tokią jų paramą [illegible]rė jiems keletą kart Vil[illegible]ečių vardu širdingą padė[illegible]s žodį".

Imigracijos Bilius Perėjo.

ATEIVYBĖS VARŽYMO BILIUS PRIIMTAS.

Vašingtonas. — Kongresas didele balsų didžiuma priėmė Johnson'o ateivybės varžymo bilių, sulig kurio tik 161,000 ateivių į metus tegalės atvažiuoti Amerikon. Bilius priimta su pataisymu, kad ne nuo 1890 m. du nuošimčiai bus įleidžiami, bet nuo 1910 m. Iš Lietuvos galės įvažiuoti keliolika šimtų žmonių į metus. Japonai visai nebus įleidžiami. Nors Japonija prieš tai užprotestavo, bet į tai kongresas nekreipė domės. Bilius dabar eina į senatą.

GRAIKIJA JAU RESPUBLIKA.

Athenai. — Visoj Graikijoj buvo balsavimai ko žmonės nori: monarkijos ar respublikos. Didelė graikų didžiuma balsavo už įvedimą šalyje žmonių valdžios — respublikos.

Kovo 25 d. Graikijos Seimas nubalsavo Glucksburgų karaliaus dinastiją prašalinti ir įsteigti respubliką. Gruodžio aštuonioliktą dieną buvo įsakyta karaliui Jurgiui II apleisti Graikiją, kol žmonės neišspręs kokią šalyje valdžią įvesti.

VOKIETIJA REPERACIJAS GALI MOKĖTI.

Paryžius. — Ekspertų komisija, kuriai vadovavo amerikietis Charles G. Dawes, per keletą mėnesių tyrinėjo Vokietijos ekonominę padėtį. Ekspertų raporte, nors ir neaiškiai, visgi delto žymu, kad francuzai ir belgai turės pasitraukti iš Ruhro krašto. Kad Vokietija galėtų reperacijas alijantams mokėti, ekspertai atrado, jog pirmiausia reikia Vokietijos valiutą sutvarkyti. Tam reikalui komisija pataria įsteigti banką su 400 milijonų aukso markių. Reperacijų mokėjimas nustatyta laipsniais; nuo 110 milijonų aukso markių 1926 m. iki 2,500 milijonų 1934 m.

LIETUVA PASIRAŠĖ SU TARTĮ SU AMERIKA

Kaunas, bal. 10 d. — Lietuvos vyriausybė šiandien pasirašė sutartį su Jungtinėmis Valstybėmis, sulig kurios abidvi valstybi viena antrai turi išduoti pabėgusius nuo teismo kriminalistus.

Paryžius. — Buvo gandų, kad tarp Rusijos ir Rumunijos gali kilti karas.

HUGO STINNES MIRĖ.

Berlynas. — Bal. 10 d. mirė Vokietijos garsus pramonininkas, Hugo Stinnes, turtingiausias žmogus netik Vokietijoj, bet visoj Europoj. Jisai savo nuosavybėj turėjo 1500 dirbtuvių ir kasyklų, kur dirbo apie pusantro milijono darbininkų. Jisai buvo kilęs iš turtingos žydų giminės, priėmusios protestonų tikėjimą. Savo turtus jisai labiausia padidino karo metu.

FRANCIJA TURI DAUG SKOLŲ.

Paryžius. — Pasak francuzų finansų ministeriją š. m. kovo 1 d. užsieniui buvo skolinga 35,774,937,000 frankų. Į tą sumą įeina 30,469,599,000 karo ir kitokir skolų alijantams ir 5,255,338,000 frankų komercinių skolų. Vidaus paskolos turi 326,355,000,000 frankų. Taigi viso Francija skolų turi — 362,129,937,000 frankų, arba 70 milijardų Amerikos dolerių.

SUSTREIKAVO 17,500 MAINIERIŲ.

Pottsville, Pa. — Sustreikavo Lehigh ir Navigation kompanijos angliakasyklų 17,500 darbininkų.

Vašingtonas. — Centralis republikonų partijos komitetas esąs tikras, kad konvencija kandidatu į prezidentus nominuos prezid. Coolidge, nes iš 555 reikiamų balsų, jau turi 530. Dabar jėškoma tvirto kandidato į vice-prezidentus.

Albany. — Gubernatorius Smith formaliai bus pastatytas kandidatu į Jungt. Valstybių prezidentus.

"Garso" skaitytojus ir bendradarbius sveikiname su Šv. Velykomis!

"Garso" Darbininkai.

Harlan Fiesko Stone, naujasai Jungtinių Valstybių teisingumo sekretorius.

Varšava. — Čia jau atvyko ištremtas iš Rusijos arkivyskupas Cepliakas. Didelės katalikų minios, organizacijų atstovai iškilmingai jį pasitiko stotyje.

Tokio. — Japonijos laivyno departamentas reikalauja, kad parlamentas žemės drebėjimo apgriauto laivyno atstatymui 372,232,600 dolerių paskirtų.

Mexico City. — Daugiau negu 32.000 japonų žemdirbiu iš Kalifornijos rengiasi keltis į Meksiką.

Vašingtonas. — Japonija griežtai užprotestavo prieš kongreso pastangas dar daugiau japonu ateivybę Amerikon suvaržyti.

Iš Lietuvos

Vokiečiai tardė Vyduną.

E. Tilžė, 25 III. — Nesenai vietinė policija buvo iššaukusi tardymui p. Vyduną. Jį klausinėjo, kokio turinio prakalbą jis laikęs vasario 16 d., Lietuvos konsulo namuose, koks buvęs sąstatas atsilankiusių ten žmonių, kas tokie esą konsulas ir jo šeimynos nariai. Be to klausinėta apie kai kurinos atskirus asmenis, choro sąstatą ir reikalauta platesnių informacijų apie buvusias ir dabar gyvuojančias lietuvių draugijas, jų vadus ir narius. Tarsi norėdama pasiteisinti prieš p. Vyduną, policija aiškinosi, kad tai pareikalavusi centro valdžia, t. y. Karaliaučius.

— **Gelžkelių valdybos** žiniomis pas mus dabar 236 klasiniai ir 2,870 prekinių vagonų. 35% garvežių taisytini.

Vasario mėn. pabaigoje prasidėsiąs iš Paryžiaus medžiagos įvedimas elektros vagonuose.

Kurui išlejdžiama į metus virš 4,000,000 litų. Anglių, pirktų už 34 šilingus 7 pensus ir 34 šilingus 10 pensų tonui užteks tik iki 1 III.

Pirkta buvo 30,000 to., nes daugiau nebeleido kontrolė, dabar anglis kainuoja jau 6—7 šilingus brangiau. Norima užpirkti dabar partiją 80,000 to.

Be to, buvo pirkta 10,000 to. durpių; vienok vieton 25% maximum drėgnumo "Stiklo" ir "Amerikos" bendrovės pristatė durpių 50% drėgnumo.

Dabar manoma nupirkti 20,000 to. iš b-vės "Ežerėlis".

— **Uždarė liet. mokyklą.** Miežionyse (nes lenkų mokykla Peršukšty buvo pustuštė); Guntaunikų (Tverečiaus vals.) mokytoją Tumelytę Švenčionių starasta nubaudė 100 zlotych polskich, kam neleidžiamai buvo susirinkę tėvai pasitarti del mokyklos buto.

— **Lenkų spauda sugalvojo nau jų prasimanymų.** Nepavykus nieko išprovokuoti Švenčionių gimnazijos uždarymu, buvo imtasi provokacinių žygių pačioj Lietuvoj, kaip antai pakišimas bombos per lenkų vakarėlį Ukmergėj, kuri "nieko nesužeidusi" ir ištisa eilė provokacinių susirinkimų Kauno bažnyčiose, kurie lenkų spaudoj figuravo, kaip lenkų persekiojimų įrodymai Lietuvoj. Dabar eina nauja prasimanymų serija apie tariamuosius lenkų išsiuntimus iš Lietuvos už demarkacijos linijos.... Šie prasimanymai neturi jokio pagrindo, nes Lietuvos piliečiai už savo prasikaltimus atsako einant valstybės įstatymais, tad apie bent kokius išsiuntimus negali but nė kalbos.

— **Pastarosios dienos buvo ištisa manifestacija lietuvių-latvių vienybei**, karštai pradėta įvykinti abiejų tų brolišųjų tautų menininkų. Taip antai, aną savaitę didžiausiu pasisiekimu pračjo žinomojo Rygos Nacionalinės Latvių Operos baritono Adolfo Kaktino gastrolės Lietuvos Valstybinėje Operoje ("Demonas", "Rigoletto" ir du kart "Faustas"), Latvių svečias gavo, be karščiausio publikos susidomėjimo, dar iš Kauno Lietuvių — Latvių Draugijos gražų diplomą jos garbės nario vardui. Sekmadieny-gi, kovo 23 d. Valstybiniam Teatre koncertavo Rygos Latvių Universitето žinomas choras, savo puikiu latvių ir lietuvių dainų išpildymu sukėlusis taip pat didžiausio entuziazmo ir ovacijų, įgijusių irgi tautinės politikos pobudžio. Tos meno dienos Kauno Valstybiniam Teatre vaizdžiai parodė kaip smarkiai pastaruoju laiku pašokėjo pirmyn tų abiejų brolišųjų tautų tarpe vienybės įdėja. Dar laukiam balandžio mėnesį atvykstant iš Rygos Nacionalinio Dramos Teatro, po kurio atsilankymo ketina revizuoti latvius, važiuodama su savo gastrolėmis į Rygą, musų Valstybės Drama.

— **Deguto, terpetino ir kitos gamyklos.** Statistiniais daviniais, Lietuvoje yra 50 plytnyčių, 70 deguto bei medinių anglių gamyklu, 1 terpetino ir 18 smalos gamyklų.

— **Vaikų globa.** Kauno miesto valdyba paskelbė pracitų metų vaikų globojimo draugijoms duotos pašalpos apyskaitą, iš kurios matyti, kad ji šelpė 18 vaikų globos organizacijų ir išdavė joms 138,082 litų pašalpos. Lietuvių devynios organizacijos globojo 1,396 vaikus, joms duota 79,690 litų; penkios žydų organizacijos globojo 635 žydukus — joms duota 29,302 lit.; lenkų draugija globojo 180 vaikų, — jai duota 21,750 lt.; viena vokiečių ir viena rusų draugijos globojo 108 vaikus — joms duota 7,340 litų. Šiais metais Kauno savivaldybė mano paminėtoms draugijoms duoti pašalpų sumoje 174,022 litų.

— **Kauno apskrity** už vasario mėn. įvyko šie atsitikimai: 4 žmogžudystės, 3 plėšimai, 6 bažnyčių išlaužimai, 40 vagysčių ir 50 įvairių prasikaltimų. Areštuota iš viso 88 prasikaltėliai, du prasikaltėliu tapo sušaudyti. Taipogi įvyko 4 dideli gaisrai. Primesta 6 kudikiai.

— **Gyventojų surašinėjimo daviniai.** Patikrinus visą praeitų metų surašinėjimo medžiagą, rasta nepriklausomoje Lietuvoje, be Klaipėdos krašto, **2,028,676** gyventojai.

— **Lietuvos Bankas** kovo 15 d. turėjo aukso, sidabro 20,698,537 lt. 54 cent., dolerių, svarų, ir kitos svetimos tvirtos valiutos 58,593,407 lt. 13 ct., banknotų apyvartoje 70,391,495 lt. 69 ct.

— **Apie Kauno radio stotį.** Šiomis dienomis specialė komisija iš Susisiekimo Ministerijos apžiurėjo aikštę statymui radio stoties (Žaliame Kalne). Šiomis dienomis iš Paryžiaus atgabenta jau stočiai medžiaga.

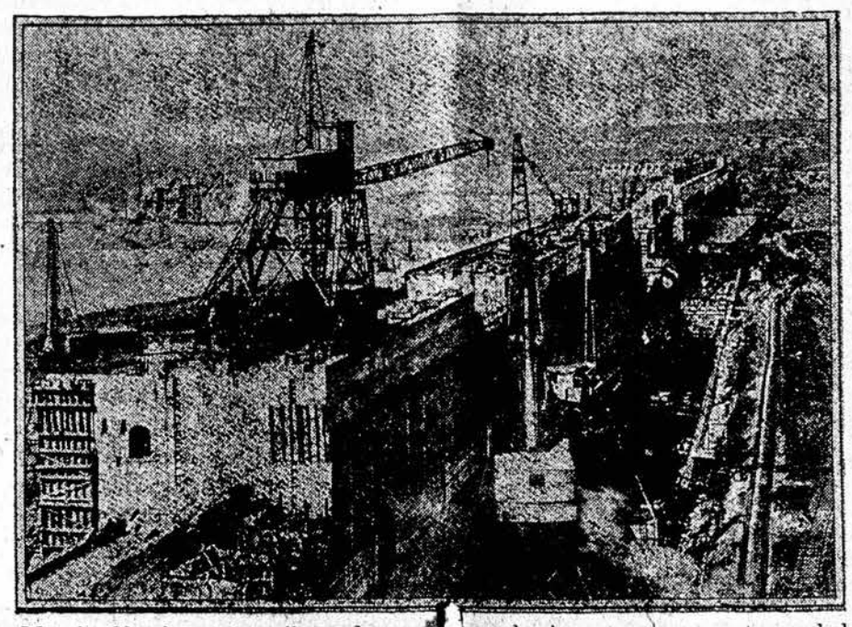

Muscle Shoals, statomoji vandens p[illegible]ga, kurią, manoma, senatas nubalsuos pervesti Ford'ui.

S.L.R.K.A. ir Darbininkų reikalai

PASVEIKINIMAI SU ŠV. VELYKOMIS IR NAUJOS KUOPOS.

Visupirma tenka pasveikinti su Šv. Velykomis tas kuopas ir jų darbuotojus, kurių vardai laike šio vajaus buvo pažymėti šioje kolumnoje. Tos kuopos ir jų darbuotojai tikrai gerai gali jaustis sulaukę Kristaus iš numirusių prisikėlimo šventės — Velykų, nes atliko savo uždavinių dalelę, pasidarbavo S. L. R. K. A. idėjai ir pasitarnavo savo artimui.

Taipgi tenka pasveikinti su pirmomis Šv. Velykų šventėmis šias naujas kuopas, kurios šiuose metuose pradėjo savo gyvavimą:

287-tą—Chicago, Ill.; 288-tą—Canton, Ohio; 289-tą—Milwaukee, Wisc. ir 290-tą—Camden, N. J.

287-ta kuopa gyvuoja nuo šių metų vasario mėnesio. Narių turi: 14 suaugusių ir 4 vaikų sk., viso 18. Suorganizavime daugiausią pasidarbavo Adolfas Jozelis.

288-ta kuopa, nors dar neturime pranešimų apie galutiną susitvarkymą, bet galima tikėtis, kad jos gabiam organizatoriui p. J. Žemaičiui pavyks iki Velykų įstatyti į formales-oficiales gyvavimo vėžes.

289-ta kuopa gyvuoja nuo kovo mėn. š. m. Ši kuopa turi 16 narių. Suorganizavime daugiausia pasidarbavo p. J. Boreišis.

290-ta kuopa pradėjo gyvuoti taipgi kovo mėn. š. m. Narių turi 16. Ši kuopa sukurta energingu pasidarbavimu Rozalijos Raulickienės, kuriai daug pagelbėjo: V. Andrijauskas, O. Raulickiutė, Dr. Vaitis ir vietos klebonas, gerb. kun. J. Halaburda.

Kuopos valdybą sudaro šie darbuotojai: pirm. — **Viktoras Andrijauskas,** (436 Liberty st.), vice-pirm. —**Adomas Krukauskas** (688 Central ave.), fin. rašt. — **Ona Raulickiutė** (1083 Morton st.), prot. rašt. — **Rozalija Raulickienė** (1083 Morton st.),ižd. — **Matas Andrijauskas** (436 Liberty st.).

Naujų kuopų organizatoriams, valdyboms ir nariams linkime linksmų Šv. Velykų! ir kuogeriausios sekmės prakilnių Sus-mo idėjų plėtimo darbuotėje.

Pereitą pirmadienį Centro Raštinėje lankėsi p. Mykolas K. Martinkus, iš Jersey City, N. J. Jis sakė, kad toje kolionijoje yra nemažai lietuvių, ir kad ten yra gera dirva sukurti S. L. R. K. A. kuopą. Iš savo pusės, p. Martinkus pasižadėjo pasidarbuoti tuo reikalu ir Centrui suteikti reikalingų informacijų.

Prie progos tenka pastebėti tai, kad p. Martinkus yra labai daug pasidarbavęs del S. L. R. K. A., kuomet gyveno Albany, N. Y. Ten jo pastangomis sukurta 188 kp. ir buvo suorganizuotas apskritys. Tad galima pasitikėti, kad netolimoj ateity susilauksime naujos kuopos ir Jersey City.

SUSIVIENIJIMAS LIETUVIŲ R. K. AMERIKOJE

APSAUGOS SKYRIUS

Susivienijimas turi net septynis Apsaugos Skyrius. Pomirtinės išmokamos po 150 dol., 250 dol., 500 dol., 750 dol., 1,000 dol., 2,000 dol. ir 3,000 dol. Mėnesinės į šiuos skyrius mokama pagal narių amžių.

PASALPOS SKYRIUS

Mokantiems 25c. į mėnesį, pašalpa išmokama $3.50 savaitėje, mokantiems 50c. — $7.00 sav.; mokantiems 75c. — $10.50 sav.; mokantiems $1.00 — $14.00 sav.; mokantiems $1.50 į mėnesį, pašalpa išmokama $21.00 savaitėje.

Susivienijimas turi taipgi ir Vaikų Skyrių, kurie moka metams $2.20. Apsauga, jiems mirus, išmokama proporcionaliai, pagal konstituciją.

SUSIVIENIJIMAS LIETUVIŲ RYMO KATALIKŲ AMERIKOJE

822 South Ninth Street, Brooklyn, New York

SAVAITINĮ LAIKRAŠTĮ "GARSĄ" LEIDŽIA SUSIV. L. R. K. AM.

Išeina ketvirtadieniais. Redaguoja L. Šimutis.

Prenumeratos kaina: metams $2.00, pusei metų $1.00; užsieniuose metams $3.00

Skelbimų kainos ant pereikalavimo.

LITHUANIAN WEEKLY "GARSAS"

Published every Thursday by Lithuanian R. C. Alliance of America

A. J. Kižis, Secretary and Business Manager

Yearly Subscription Rates: In United States $2.00; to Foreign Countries $3.00

Single Coppy 5c. Advertising Rates on Aplication.

"GARSAS"

822 South Ninth Street, Brooklyn, New York

Tel. Stagg 8597

Amžinoji Viltis

Dievas sutvėrė žmogų savo garbei; sutvėrė ne kad mirtų, bet kad amžinai gyventų. Laimingi buvo pirmieji žmonės, nes viskas, ko jie troško, jiems buvo duota.

Bet, pirmųjų žmonių nuodėmė užtraukė vargą visoms žmonijos gentkartėms. Žmogus pasijuto esąs nelaimingu, nes užsitraukė ant savęs Dievo bausmę. Pajuto skausmą, baimę ir neteko visiško džiaugsmo, nes Dievo veido nebematė.

Amžių-amžiais gyveno žmogus tamsybėse, varge ir skurde. Neapkentė viens kito, neapkentė patys savęs. Stipresnieji darė viską su silpnesniais, juos išnaudojo, žudė, bet vis dar nepasitenkino.

Laimingi dar tie, kurie įtikėjo pranašų žodžiams, kad ateis žemėn, Tas, Kuriame "...buvo gyvenimas, o gyvenimas buvo žmonių šviesybė" (Jon. I, 4). Jie gyveno viltimi, kad ateis žemėn Tas, Kurs viską pergalės, Kurs paliuosuos žmones iš verguvės, prašalins amžinos mirties baimę.

Išsipildė pranašų žodžiai. Atėjo žemėn Dievo Sunus ir gyveno su žmonėmis. Mokino žmones, gydė ligonius, alkanus maitino, iš numirusių prikėlė, prie amžinoji išganymo vedė. Uždegė žmonių širdis amžinojo gyvenimo viltimi ir užtai minių minios sekė paskui Jį. Minios matė Jį kenčiant už žmonių nuodėmes, matė Jį teisiant mirtin, matė kryžiuojant, pagalios mirštant Golgoto kalne. Mirė pasaulio Tvėrėjo-Dievo Sunus, žmonijos Išganytojas. Nužudė Jį tie, kurių išganyti Jis atėjo. Mirdamas Jis kryžiuotojams tik tiek tesakė: "Atleisk jiems, Tėve, nes jie nežino ką daro."

Bet, Kristus viską pergalėjo, pergalėjo ir mirtį. Jisai kėlėsi iš numirusių! Užtikrino amžiną laimę į Jį įtikėjusiems, prašalino mirties baimę, suteikė tą viltį, be kurios žmogaus gyvenimas, galima sakyti, butų mirusiu.

Ir garsusis italų rašytojas Papini savo genialiame veikale "Kristaus Gyvenimas" sako: "Žmonės negali gyventi be trijų dalykų — duonos, sveikatos ir vilties. Atėmus viską, žmonės gali, keikdami ir šėldami, gyventi. Bet jei jie neturi mažiausia tų trijų dalykų, jie paskubina priartinti Mirtį, delto kad be jų gyvenimas ir yra kai Mirtis.

"Tas, kurs nori patraukti prie savęs žmones, turi jiems duoti duonos, sveikatos ir vilties. Jis turi maitinti juos, gydyti juos, suteikti jiems tikėjimą į daug gražesnį gyvenimą.

"Jezus patraukė prie savęs žmones ir juos palaikė delto, kad Jis tuos visus dalykus jiems davė.

Aaišku. Viskas yra Dievo rankoje — Jis pasaulį sutvėrė, jį palaiko ir viskas nuo Jo priklauso. Kristus, gyvendamas žemėje, pasakė: "Aš esu kelias, tiesa ir gyvenimas" (Joan 14, 6). Kas nori tikrai gyventi, o ne buti tik "pabaltintu karstu", butinai privalo pasekti Kristų, laikanties Jo mokslo gyventi, Jo ir Jo pastatytos Bažnyčios įsakymus pildyti. Kitaip žmogaus gyvenimas žemėje netikslus butų, be jokios vilties, nes žmogus be tikėjimo, be vilties amžinai yra mirusiu, mirusiu Amžinąjai Laimei, kuriai jisai yra sutvertas. Geras katalikas, tikrojo Kristaus mokslo išpažintojas, nebijo mirties, nes Kristus pasakė: "Kiekvienas, kurs gyvena ir tiki į mane, nenumirs niekados" (Jon. 11, 15).

Dievas mus sutvėrė, Dievas mums davė nemirtiną sielą. Nusidėjome, Dievas nubaudė, bet savo kančiomis, mirtimi ir prisikėlimu vėl mus atpirko, suteikė viltį, tikintiems atidarė Dangaus Karalybę.

Užtai mums brangi yra Šv. Velykų, Kristaus iš numirusių prisikėlimo diena! Už tai mes privalome toje dienoje džiaugtis, dėkuoti Dievui už Jo geradėjybes ir melstis, kad visa žmonija prisikeltų iš nuodėmių klano, pasektų Kristų ir Jo mokslą.

Alleluja! Kėlės iš numirusių Tas, Kurs yra Kelias, Gyvenimas ir Tiesa! "Ir greitai eikite pasakyti Jo mokytiniams, kad Jis yra prisikėlęs ir štai eina pirm jusų į Galilieją" (Mat. XXVIII, 7).

Džiaugkitės, nes pasaulio Išganytojas iš numirusių prisikėlė! Alleluja!

Apžvalga.

Latviai Klaipėdos klausimu. — Ir latviai nemaža susirupinimo padarė Klaipėdos klausimu. "Lietuva" apie tai rašo:

"Latvių laikraštis 'Latvijas Vestnesis', artimas Latvijos valdžios partijos sluogsniams, įdėjo straipsnį Klaipėdos reikalų, saryšy su jo išrišimu Tautų Sąjungoj. Laikraštis nepripažįsta, kad p. Galvanauskas savo griežtumu pasiekė didelių rezultatų. Daviso komisija savo iš pradžių Lietuvai nepalankųjį statuto projektą pakeitė visai nauju. Lenkijai naujasis statutas suteikia kai kurių pirmenybių; taip pat jai duotoji teisė teikti skundų T. S. transporto komisijai del uosto direkcijos žygių atidaro Lenkijos aktyvumui duris jos kišimuisi Klaipėdos reikaluose. Bet, laikraščio nuomonė, jeigu Lenkijos užsienių politika butų toleringesnė, ji pati neišnaudotų tų teisių, kurių jai duoda Daviso projektas ir naudotųsi vien tranzitu Nemunu. Tokia Lenkijos taktika priruoštų kelią susisiekimui atnaujinti geležinkeliais. Bet tenką abejoti, ar Lenkijoj tat bus suprasta, nes ekspansyvių tendencijų tenykščiuose politiniuose sluogsniuose nestingsta."

Liet. balsuotojai organizuojasi. — "Draugas" pranešą, kad:

"Susitvėrė Lithuanian voters League of Illinois. Organizacinėn komisijon išrinkti tapo žmonės patikimi, su nusistatymais teisingais. Organizaciniame susirinkime dalyvavo labai visų Chicagos kolonijų atstovai. Susirinkime visų užsirinteresavimas pasirodė labai gyvas. Tad vėl turime progos pasidžiaugti, kad žengdami pirmyn laimėsime ir gerą darbą padarysime.

"Organizacinėn komisijon pateko adv. Mastauskas, adv. Česnulis ir kun. Vaičiunas. Sveikinant darbo pradžią, galima pasidžiaugti, kad nesutepti vardai tų vyrų garantuos mums politikoje teisybę; o jų patirta ištvermė ir žmonių susipratimas pakels Amerikoje lietuvių vardą."

Pagirtinas ir sveikinas tai žingsnis.

Švedas apie Klaipėdą. — Švedijos atstovas, p. Brautingas, grįžęs iš Tautų Sąjungos posėdžių Švedijos spaudai apie Klaipėdą papasakojęs:

"Ir Klaipėdos klausime, kaip visais kitais, trukdė ne kas kitas, tik Lenkija, nežiurint į tai, kad ji neturėjo jokių teisių reikšti savo pretenzijų. Nors ir įrodinėjama, kad lenkai turį Klaipėdoj saugoti savo interesų, nes Lenkija esąs Klaipėdos hinterlandas, o Nemunas — Lenkijos miškų kelias. Tą pat lygiai galima pasakyti ir apie Rusiją. Lenkija norėjo labiausiai gauti vietą uosto direkcijoj, tik Daviso komisija nepritarė tam reikalavimui. Einant komisijos išdirbtų konvencijos projektų, kurį Tautų Sąjungos Taryba ir patvirtino, Klaipėdos kraštas sudaro Lietuvos suverenume tam tikrą autonominį vienetą. Lenkija protestavo ir pareiškė, kad ji konvencijos nepriimanti. Bet tie protestai neturi jokios reikšmės, nes Lenkija neturi šiuo klausimu jokio sprendžiamo balso.

"Šantarvės valstybės, kurios ankščiau Lenkijai laisvo tranzinto davimą laikė sąlyga perduodant Lietuvai Klaipėdos suverenumą, pasitenkino dabar tik pageidavimu, kad Lietuva nedarytų Lenkijos tranzitui kliučių. Lietuva gi laiko save tokiuose santykiuose su Lenkija, kurie labai panašus į karo stovį. Bet vis tik rasta modus vivendi: Lietuva sutiko praleisti Nemunu Lenkijos miškus. Tokiu budu išvengta atmesti Lietuvai tokį žygį, kurį butų galima išaiškinti kaipo pripažinimą Lenkijai Vilnijos, kuri buvo smurstu išplėšta iš Lietuvos. To ir saugojos Lietuva. Ir visas Klaipėdos klausimas liko išspręstas taip, kad jis gali patenkinti ir Lietuvą ir Klaipėdos gyventojus."

Nors bolševikai Bažnyčią Rusijoje persekioja, bet žmonėse tikėjimas dar labiau plečiasi, tvirtėja. Pernai bolševikai buvo nuteisę kalėjiman katalikų arkivyskupą Cepliaką ir keliolika žymių kunigų, kun. Butkevičių nužudė, manydami tuomi panaikinti Katalikų Bažnyčią Rusijoje, priversti kunigus ir patį arkivyskupą išsižadėti katalikybės ir garbinti bolševizmą. Neatsiekė savo tikslo. Katalikų dvasiškija neišsižadėjo Kristaus mokslo, nors juos ir žudė, šaudė. Iš Rusijos liaudies ir viso pasaulio suplaukė protestai prieš bolševikų žiaurų elgimąsi su katalikų dvasininkais. Bolševikai pamatė savo klaidą, pabijojo, kad už ją nereikėtų skaudžiai atmokėti, paleido arkivyskupą Cepliaką iš kalėjimo; žudyti neišdrįso, bet ištrėmė iš Rusijos.

Vargšai bolševikai, jie pamiršo, kad prieš Katalikų Bažnyčią didesnės, negu jie, jėgos kovojo, nieko nepadarė, nes Kristus, Bažnyčią įkurdamas, pasakė, kad Jo Bažnyčios nė pragaro vartai nepergalės.

Varšava. — Lenkai vis dar nenurimsta del Klaipėdos klausimo išsprendimo. Esą, negalima dovanoti, kaip su jų reikalavimais Tautų Sąjunga nesiskaitė.

Tikybos ir Doros Kampelis

BAŽNYČIOS NUOPELNAI MENUI.

(Tąsa)

Bet naturalumas čia dar ne viskas: pati idėja, kurią autorius norėjo savo kuriniu išreikšti, duodasi lengviau suvokti bei suprasti. Žinomas lipdytojas Nik. Pizietis davęs naują lipdyboje kryptį, daugiausia yra pasidarbavęs bažnyčių puošime. Po jo cina Giberti (XV a.), kurio stambiausias kuriuys — bronzinės durys Florencijos baptisterijoj, išdabintos daugybe Senojo Įstatymo scenų. Garsiausias XVI a. vaizdakalys M. Andžello buvo gilios religinės nuotaikos žmogus, papuolęs Savonarolos įtakon, pamėgęs Dantę ir Šv. Raštą. Tarp ko kita paminėtina iš po jo kujo išėję "Pieta", "Dovidas", "Mozė."

3. Tapybos žymių raudame jau pirmųjų amžių katakombose. Katakombų sienos išrašoma vaizdais iš Senojo Įstatymo bei Kristaus gyvenimo. Milano ediktu krikščionims laisvę atgavus, vaizdarašyba jau persikelia į naujai statomas bažnyčias. Rutuose, Bizantijoj, VIII a. krikščionių vaizdarašybai ima grumoti pavojus. Atsiranda keli Bizantijos carai, kurie, tam tikrų tikslų siekdami, nori pašalinti iš bažnyčių paveikslus. Tečiau ši kova tik paskatino tapytojus — krikščionius didesniu inirtimu savo darbą varyti ir jie galų gale išeina nugalėtojais.

Italų tapyba, kaip ir apskritai dailė, Atgimimo laiku daug privalo Dantei ir Šv. Pranciškui Asižiečiui. Pirmasis, metęs lotynų kalbą, savo veikaluose pirmas ima vartoti gyvąją tautos kalbą ir tuomi paskatina dailininkus atsikratyti senųjų tradicijų; antrasis, susigyvenęs su gamta ir ją pamėgęs, nukreipia ir dailininkų akį jon grožio ieškoti.

Džotto, vienas pirmųjų ėmęs ieškoti naujų tapybos kelių, išteplioja Šv. Pranciškaus bažnyčią Asižiuje gausingais iš to šventojo gyvenimo vaizdaraščiais. Garsus XV — XVI a. tapytojas, Perudžino, buvo patekęs Savonarolos įsravon ir, kaip sako, "visą amžį išliko tylus susikaupimo ir religinių ekstazių vaizdaraščių, madonų ir šventųjų išreiškėjų." Popiežiai Julijus II ir Leonas X buvo didžiausi dailės mėgėjai. Savo sostinę, Romą, jie stengėsi paversti dailės centru ir tuo tikslu kvietėsi ir gausiai apmokėdamo geriausius pasaulio dailininkus. Jų tarpe buvo ir toki korifėjai, kaip Mykolas Angėllas, Leonardo da Vinči, Rafaelis, kurių ne vieną kuriną atrasime dabar Vatikane.

Flandrų ir Vokietijos XVI a. tapytojai — realistai, broliai Van—Eikai ("Pagarba Dievo Avinėlui"), Van der Veiden ("Septynios Paslaptys", "Baisusis Teismas"), Diureris ("Prikryžiavimas", "Madonna", "Keturi apaštalai"), Metsis buvo "tapytojai — krikščionys, palinkę jausti ir atvaizduoti religinius jausmus net iki naiviai tikrenybei." Iš 2000 stambiausio flandrų vaizdarašio Rubenso paveikslų — didesnė dalis bus religinio turinio. Apie Rembrandtą sakoma, jog "jį ypač domino šventos knygos, iš jų jis nuolat sėmė savo kuriniams siužetų."

4. Muzika, pačioje bendrojoje savo prasmėje, kaipo balso moduliacija, lydi krikščionybę nuo pat jos lopšio. Ji tarnavo kaip išreiškimui, taip ir sužadinimui tikinčiuosiuose šventų jausmų. Jau šventas Povilas ragina tikinčiuosius garbinti Dievą psalmėmis ir šventomis giesmėmis. Šv. Klementas Aleksandrietis pasmerkia stato meldžių instrumentus, fleitą ir švilpynę, o pataria biblinius instrumentus, trubą ir citrą. Net persekiojimų gadynė ne kiek tegalėjo krikščionių muzikui pakenkti: katakombose susirinkę, jie garbino Dievą giesmėmis, šventąsias giesmes giedojo ir mirtin vedami. Konstantino Didžiojo laikais vyskupas Ambroziejus įsteigia jau tam tikrą giedojimo mokyklą.

(Daugiau bus)

J. GRINIUS.

Prisikėlimas ir Gyvenimas

Žmogaus siela išsiilgusi trokšta tiesos, gerio ir grožio. Protas siekia tiesos, valia — gerio ir jausmai — grožio. Jei kuri trijų žmogaus sielos savybių — ar protas, ar valia, ar jausmai — nėra patenkinta, žmogus negali jausti tos harmonijos, kurios jis trokšta. Todel ir religija turi atlikti toms trims žmogaus sielos savybėms. Tikroji, amžinoji, Kristaus įsteigtoji religija, kaip tik patenkina tuos reikalavimus. Kristaus religija todel ir yra tikroji visuotinoji religija, nes ji apima visą žmogų, o ne kurią vieną sritį. Kristaus religija ir negali buti kitokia, nes kas gi kitas gali taip pažinti žmogų, jei ne pats jo Kūrėjas Dievas.

Todel Katalikų Bažnyčia, eidama savo Įkurėjo pėdomis stengiasi tiesos, gerio ir grožio idėjas apipavidalinti materialiais rubais, suteikti formą. Bažnyčia tas idėjas išreiškia apeigomis, papuoštomis kilniais dailiojo meno rubais. Todel kilnių sielų žmonės, ieškantieji gyvenimo pilnybės tampa katalikais (jei jie nėra tokiais), o kai kurie netikėtai ar laisvamaniai Katalikų Bažnyčią gerbia, kaipo grožio nešiotoją (tokiu budu O. Wilde). Katalikybė savo organizacija ir apeigomis simbolizuoja tiesos grožio ir gerio idėjas.

Jei tik giliau pažvelgsime, tai pamatysime, kad kiekvienoje apeigoje ar šventėje yra įkunytas religinis faktas. Šit Velykos tyrojo džiaugsmo, mirties pergalėjimo, Kristaus prisikėlimo šventė, savo apeigomis ir apystovomis įkunija atpirkimo religines idėjas. Juk ši Džiaugsmo šventė įvyksta tada, kada visa gamta pralaužusi mirties ledus keliasi iš miego ir paukštelių giesmėlėmis, ir gėlelių kvapsniais, ir saulelės spinduliais sveikina Amžinąjį Kūrėją. Margutis kiaušinis — mažų vaikelių ir žilų senelių džiaugsmas — yra tikrasis Velykų simbolis. Kiaušinis ir iš jo prasikalęs mažutis, gelsvas vištelis, pralaužęs kietą kevalą, primena mums mirties pergalėjimą ir naujo gyvenimo pasaulį, tą džiaugsmingą paslaptį, kurią Kristus apreiškė sutraukydamas mirties pančius. Didžioji savaitė ir visas Velykų laikas yra žmogaus atpirkimo paslapties įkunijimas.

Verbų sekmadienį iškilmingai įžengia Jeruzolimą Kristus, lydimas šauksmu "Hossana" ir minios džiaugsmu, kuri laukė iš Kristaus stebuklų ar galingo valdo

P. K.

PAVASARIO AIDAS

Aukštybių galiunas į poilsį rengias,
Ištiesdamas žemei vystyklą nakties.
Padangės stebėtinais rubais jau dengias,
Kurių tuoj akutės gražiai sužibės.
Už milžino-kalno nubudo mėnulis:
Jis, antakius savo patrynęs plačiaus,
Susijuokė meiliai ir, veikiai įgulęs
Į ratą, posmavo kelionės žingsnius.
Zefirai giraitėj senai jau miegojo,
Tik retkarčiais jautės gegutės rauda.
Truput luktelėjus, į eilę sustojo
Sparnuotų artistų puikiausia gaida,
Ir, vedant pirmobalsį stygai lakštutės,
Pabiro slaptingų akordų giesmė:
Jos klausės upelis, padangių žvaigždutės
Ir jauno poeto krutinės gelmė...
Atkalny niuksojo, nakties užlinguoti
Ir Kryžių apsupę, trys uosiai jauni:
Jie miegą miegojo; sapnų pavilioti,
Nejuto, kaip plaukė giesmė maloni...
Ramu. Tik štai gvildosi tonai slaptingi,
Taip švelnus, it aidas dangaus angelų!
Cit! "Kyrie" skamba, ir posmai graudingi
Keliauja aukštybėn, prie skliautų mielų.
Umai tonus gaudo naktelė žvainioji...
Ir štai išsivystė nauja vėl gaida:
"Sveika buk, Marija, malonės pilnoji!"
Graži ir jautri, it našlaitės rauda.
Kas audžia tą giesmę, taip švelnią, malonę?
Kieno širdys skrieja į dangų šauniai?
Kas meilėje gerbia pasaulio Valdonę?
Kodel taip poeto įkaito jausmai?
Po Kryžiumi juodu, tarp uosių ramųjų,
Parpuolusi žemėn, žmonelių minia
Štai maldą posmuoją iš jausmų grynųjų
Ir audžia Marijai karšta krutinė.
Jie, darbus sunkiuosius dienos palydėję,
Skubėjo prie Kryžiaus, gyvato Versmės,
Kad, "Pirmą Gegužės" šiandien sau laimėję,
Mariją pagerbti giesme iš širdies.

* * *

L. ŠILELIS.

LIETUVAITĖ.

Dainužėlės supama,
Vėjužėlio nešama,
Bėga, skuba į pievužę!
It gulbelė ji balta,
Ji švelnutė, nekalta,
Jos it angelo širdužė!

"ŽIURĖK, ŠTAI, ŽMOGUS"

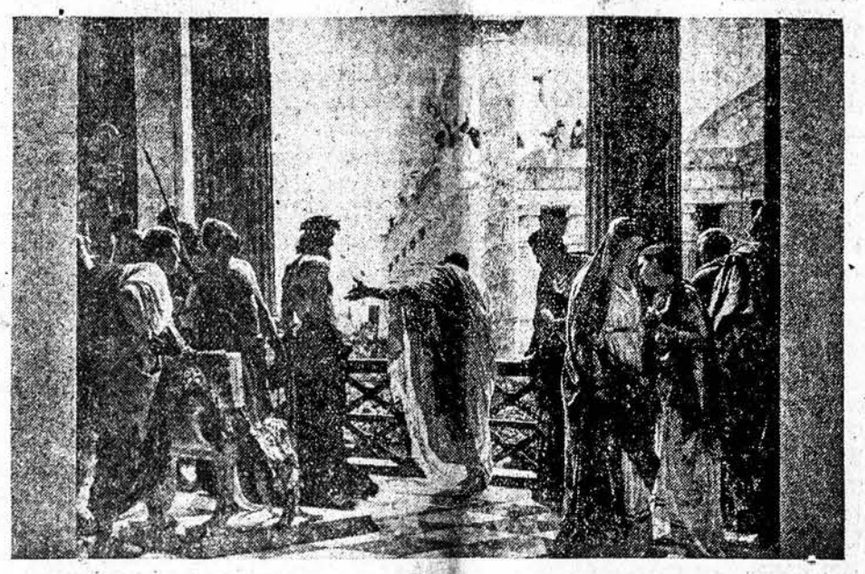

Musų Sveikata

MIEGAS.

Ypatinga svarba yra dedama faktan, kad reikia kas nakt miegoti aštuonias valandas, kad atnaujinus celeles, kurios nuolat nusidėvi kasdieniniame judėjime. Tiems, kurie nukenčia nuo nemiegojimo, yra duodama keletas svarbių patarimų:

"Jei esi palinkęs prie galvos skaudėjimų, skilvio nemalimo, tankių slogų, arba jei visuomet jautiesi pavargusiu, paklausk savęs, 'Ar miegu aštuonias valandas kas naktį?' Nors šis klausimas ir neatrodytų svarbiu, bet jo atsakymas dažnai priveda prie visų ligų išrišimo.

"Užtektinai miegoti yra svarbu, nes tuo laiku augame. Miegame, kad ilsėtis, ir miegant nudėvėtosios kuno dalįs esti atnaujinamos.

"Kunas sudarytas iš celelių, kurios sudaro jo plėveles ir organus. Šios celelės ir plėvelės nuolat dyla ir susimaišo su cirkuliacija taip, kad skura, plaučiai ir išmetimo organai turi jų nusikratyti. Kiekviena mintis ir kiekvienas judėjimas prisideda prie jų dilimo. Kuo sunkesnis darbas, nežiurint ar protinis, ar fizinis, tuo greičiau celelės nyksta ir kraujas apsisunkia nuodingais produktais. Jei norime gyventi, šios nusidėvėjusios celelės turi buti pataisomos arba naujos gaminamos. Dalis šio taisymo darbo yra daroma maisto, kurį valgome, ir oro, kurį kvėpuojame, bet didžiausia dalis, tai rekonstrukcijos darbas, kuris daromas miegant. Tai tuo laiku visa tvirtybė ir energija dienos laiku sunaudota yra grąžinama.

"Taigi matome, kad daug padaroma miegant ir pridera duoti kunui užtektinai laiko, kuriame jis tai galėtų daryti. Jei neužtektinai laiko duodama, atnaujinimo ir rekonstrukcijos darbas nebus pilnas. Pasekmės bus nuovargis — su veikiančių pajėgų susilpnėjimu — taip kad liga greitai galės apimti.

"Kiek valandų miegoti priklausys nuo žmogaus, bet šiais bruzdėjimo laikais lengvai galima sakyti, kad nemažiau kaip aštuonios valandos yra reikalaujama, kad surinkus jėgas dienos laike pragaišytas. Ar duodi savo kunui užtektinai laiko daryti šį pataisos ir rekonstrukcijos darbą? Jei ne, tai pasekmės gali buti blogos. Pavojaus ženklai gali buti galvos skaudėjimas, skilvio nemalimas, konstipacija arba nuolatinis pavargęs jausmas.

"Jei užtektinai miegosi, atsikelsi susidrutinęs ir energingas. Bet, jei atsibudęs jautiesi pavargęs, tai ženklas, kad neužtektinai miegojai. Turi tai dapildyti. Eik miegoti kelioms valandoms anksčiau, jeigu galima, tol kol rytmetį atsibudęs jausies patenkintu ir sudrutintu. Tuojaus žinosi jei kunas turi užtektinai laiko savo darbą daryti. Ilgiau miegoti nenorėsi.

"Viena iš didžiausių pagelbų atsakančiam miegojimui, tai gerai ventiliuojamas kambarys. Žiurėk, kad lovos užklotės yra lengvos ir šiltos, tada atidaryk langus kuoplačiausiai. Tas užtikrins ištrukimą nuodų, kuriuos kunas numeta ir tuo pačiu laiku leis tyram orui įeiti.

"Jei, iš kokios nežinomos priežasties, miegas naturaliai neateina, bet turi buti viliojamas, šilta maudynė prieš atsigulsiant arba smarkus pavaikščiojimas tyrame ore daug pagelbės. Yra kartais naudinga biskį užvalgyti prieš eisiant gulti, nes tuščias skilvys dažnai esti nemiegojimo priežastimi. Užtenka atsigerti pieno ar šiokolado stiklą ir suvalgyti porą piragaičių.

"Tie, kurie bijosi nemiegojimo, turi vengti viso to kas prie jo veda. Perdidelis rukymas ar kavos gėrimas, ar sunkus valgis prieš atsigulsiant pakenks miegojimui.

"Nutark atvirai savim elgtis miego reikale. Duok savo kunui progos išsigelbėti. Užmokestis bus tavo sveikatoje, didesnėj energijoj ir veikiančioj pajėgoj."

MOTERIMS

DAR NEINANČIO MOKYKLON VAIKO VALGIS.

Kalbantis ir lankstantis sutvėrimėlis nuo dviejų iki šešių metų, negauna užtektinai priežiuros. Vienok šis jo amžius yra svarbiausias. Jo mažas kunelis ir protas gali buti nukreiptas kurion nors pusėn, jei kas nors jo tinkamai neprižiurės ir jis gali įgyti papročius, kurie jam vėliaus bus blėdingi.

Greito augimo periodas, kurį visi patėmija kudikiuose, tęsiasi iki trečių ar ketvirtų metų, ir šiame laike vaikas reikalauja daug gero maisto, kad tinkamai augti. Jis taip gyvas esti visuomet, kad jo tėvai negali suprasti iš kur jis tą energiją ima. Jei vaikas sveikas, jam galima duoti valgio kiek jis nori, bet jo valgis turi buti reguliaris ir ne pertankus, ir tarpe valgių neturi nieko daugiau imti kaip tik vandens. Nereguliariai valgant tiek pat kenkia, kiek valgant tarp valgių.

Baigiantis pirmiems metams, vaiko valgiai turi buti kas keturias valandas ir ne daugiau kaip keturis sykius dienoj. Antruose metuose jau galima juos paskirstyti į pusryčius, pietus ir vakarienę, nors pradžioje šių metų reikia pridėti dar pieno stiklą.

Viena priežastis, kodel antrieji metai taip svarbus yra, tai kad vaikas užbaigia permainą nuo pieninio maisto ant kietesnio valgio. Baigiantis antriems metams jis jau turi valgyti visus svarbesnius valgius. Jei gerą maistą naudosi, papročiai nebus dabar įgyti, tai niekuomet nebus tai galima padaryti.

Didelė svarba dedama ant to, kad nebutų vaikui duodama perdaug saldžių dalykų. Vaikai, paprastai, tokiuos mėgsta — lygiai kaip ir užaugę — ir jeigu nebus saugiai tame reikale prižiurimi, jie neims svarbesnių valgių kaip pieno, daržovių ir vaisių. Šie pastarieji priduoda visas reikmenis sveikam augimui. Negaunant užtektinai tokio maisto, vaikai esti nesveiki.

Patarimai ką duoti vaikui nuo dviejų iki šešių metų seka.

Pusryčiams:

Pieno stiklą.

Gerai išvirintą košę, kaip farina ar avižienę.

Apelsinų skystimą, virtus obuolius, slyvas ar kitus vaisius.

Pietams:

Pieno stiklą.

Kiaušinių nors tris sykius į savaitę, o kitomis dienomis vištienos, avienos, jautienos ar žuvies.

Daržovių sriubos, ar smulkiai piaustytų daržovių.

Svarbiausios daržovės, tai žirnukai, morkos, špinakai ir asparagai. Gerai duoti salierų, salotų, jaunų burokų, cibulių ir t. t. Krakmolinių valgių kaip bulvių, ryžių ir makaronų.

Vakarienei:

Pieno stiklą.

Košės ar džiovintos duonos. Gali buti kvietinė, ruginė ar kitokia.

Vaisių ar daržovių.

Toks maistas, inima visus reikalingumus vaikui lankančiam mokyklą, lygiai taip pat jo jaunesniam brolukui ar sesutei. Tinka ir jo tėvui ir motinai. Daugumoje šeimynų valgis paprastai taikomas tėvui, motinai ir vaikai tą patį valgo. Butų geriau tėvui ir vaikams jei butų pakenčiama, atbulai: Maistas taikinamas vaikui, tiks ir užaugusiam, ir bus daug geresnis neg mišinys visokių kepsnių, prie kurių esame pratę.

Tėvas nevisuomet esti "autokratas". Kitas šeimynos tyronas, tai tas vaikas, kuriam niekas netinka. Motinos turi tą paprotį, jam pasirodžius, tuojaus reikia pa naikinti. Tai jų svarbiausias darbas, žiurėti, kad vaikai mėgtų visus valgius. Protinga motina nepasiduos vaiko norams ir tuomi palaikys juos sveikais ir sulaikys nuo visokių fizinių trukumų, kurie galėtų užsilikti kelis metus.

Daugiau informacijų apie vaikų valgius galima gauti iš Sveikatos Skyrių ir iš Vaikų Biuro, Washingtone, "Kudikių Priežiuroje" aprašoma apie mažo vaiko valgį ir priežiurą. "Vaikų Priežiuroje" apie vaikus prieš eisiant į mokyklą. Abidvi galima gauti pareikalavus iš Vaikų Biuro. (Department of Labor, Children's Bureu, Washington, D. C.).

DR. K. PAKŠTO KULTURINĖS MISIJOS.

Daugiau prakalbų Naujoje Anglijoje Dr. K. Pakštas nebegalės sakyti. Antroje gegužio pusėje jis ketina važiuoti į vakarus (Chicagon) ir pakely galėtų dar pasakyti keletą prakalbų. Del laiko ir sąlygų prašoma į jį kreiptis šiuo adresu:

Dr. K. Pakštas, 16 Tower str.,
Worcester, Mass.

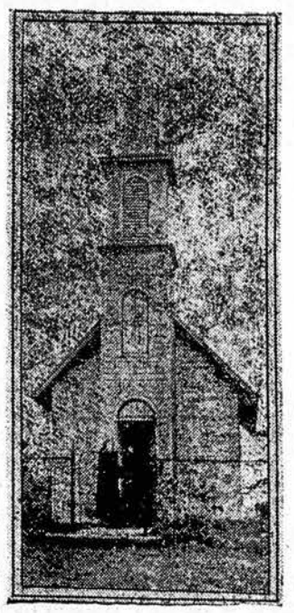

Mažiausia bažnytėlė pasauly, kuri yra Des Moines, Lowa, mieste.

Bet po kelių dienų toji pat minia, išgirdusi Jezaus išmetinėjimus už nuodėmes, atsižada Jo, pamina Jį nusižeminusį po kojų ir žiauriai nukryžiuoja; bet Nukryžiuotasis trečią dieną garbingai keliasi... Išsipildė! Žmogau, prisižiurėk šiems įvykiams ir žinok, kad negalima pasiduoti minios norams, bet reikia drąsiai skelbti tiesą — minia tave pamins, bet užtad tu džiaugsmingai kelsies naujam gyvenimui... Kalėjimas, karstas, altorių šventimas, ugnies, žvakės, vandens šventimai, bažnytiniai rubai, giesmės ir daug kitų kreipia musų domėsį į musų atpirkimo faktus. Ir pagaliau mes girdime giesmę: Kristus kėlėsi... Alleliuja! O varpai tik gaudžia pasauliui, skurde suvargusiam: Išsipildė... išsipildė... išsipildė!

Todel Katalikų Bažnyčioj nėra kitos taip iškilmingos ir brangios šventės. Ir Kalėdos visai neturėtų prasmės jei nebutų Prisikėlimo. Kaip neįmanoma krikščionybė be Kristaus, taip ir Kalėdos neįmanomos be Velykų. Nedžiugintų mus Kristaus gimimas, jei Jis nebutų prisikėlęs. "Jei Kristus neatsikėlė, tai jusų tikėjimas yra tuščias, ir jus dar tebesate savo nuodėmėse", sako Šv. Povylas (I Kor. XV, 17). Jei Kristus nebutų prisikėlęs, tai visas krikščionių tikėjimas ir mokslas neturėtų prasmės, ir net apaštalai, kurie matė Kristaus stebuklus, Jezui mirus, buvo nusiminę, manydami, kad ir visa viltis žuvo. "Bet iš tikrųjų Kristus yra prisikėlęs iš numirusių kaip užgimusių pirmonė" (I Kor. XV, 20), pasaulis išvydo Šviesą, kuri pasakė: "Aš kelias, tiesa ir gyvenimas" (Jon. XIV, 6), pasaulis džiaugsmingai sušuko: Išsipildė!... Alleliuja!...

Aš nesiimsiu įrodinėti, kad Kristus tikrai buvo numiręs ir kad Jis prisikėlė — į tai kiekvienas geras katalikas tvirtai tiki — o netikėliai, kurie ieško tiesos, tepaskaito Šv. Povilo laiškus; jie pamatys ir įtikės, kad tik del Kristaus prisikėlimo fakto Šv. Povilas (žinoma ir visi apaštalai) yra pasiryžęs kęsti persekiojimus ir kentėjimus ir del prisikėlimo Kristaus mokslo jis mirė kankinio mirtimi su kitais apaštalais. Paskaitykit jus Šv. Raštą, ir tas džiaugsmas ir nuoširdumas prastais žodžiais išreikštas nušvies jusų širdis gaivinančiais saulės spinduliais, ir jus įtikėsite — nereikės kitų įrodymų. Del nieko dalyko, del pasakos, ar butų galėję iškęsti baisius kentėjimus ir mirtį apaštalai ir tukstančiai kitų krikščionių? Ar jus tai padarytumete del pasakos? Kristus tikrai prisikėlė, nes pasaulio Kurėjui Dievui viskas galima. Kad Jis yra tikras Dievas, tai rodo stebuklingas mokslas, Jo darbai, gyvenimas ir Paties liudymai. Jis yra Dievas, Jis Prisikėlusis yra Kelias, Tiesa, ir Gyvenimas! Ir mes per Jį prisikelsime!

"Kaip per žmogų atėjo mirtis, taip per žmogų ir mirusiųjų atsikėlimas. Ir kaip Adome visi miršta, taip Kristuje visi bus atgaivinti" (I Kor. XV, 21—22), Kristus ne tik musų sielą prikėlė iš nusidėjimo, Jis prikels ir musų kuną, nes Pats prisikėlė. "Sėjamas gendąs kunas, kelsis negendąs. Sėjamas negarbėje, kelsis garbėje. Sėjamas silpnybėje, kelsis galybėje. Sėjamas gyvulinis kunas, kelsis dvasinis" (I Kor. XV, 42—44), sako Šv. Povilas. Bet kaip tai įvyks? Ką mes turime daryti, kad prisikeltume iš mirties ir gyventume Amžinoje Meilėje? Kristus mus pirma numylėjo, Jis pasakė ko mes turime siekti. Mes turime gyventi kunu ir siela Jame, nes "Kas valgo mano kuną ir geria mano kraują, tas pasilieka manyje, o aš jame. Kaip mane siuntė gyvasis Tėvas, ir aš esu gyvas per Tėvą, taip ir tas, kurs mane valgo, bus gyvas per mane" (Jon. VI, 57—58), sako Jezus. Taip, mes prisikelsime ir gyvensime, jei musų kuno sąnariuose ir sieloje gyvens Prisikėlusis. Jis mus prikels, nes sako: "Kas valgo mano kuną ir geria mano kraują, tas turi amžinąjį gyvenimą ir aš prikelsiu jį paskutinėje dienoje" (Jon. VI, 55). Tad pulkime prie Jezaus ir susijunkime su Juo pasislėpusiu stebuklingu budu Šv. Eucharistijoj, kad prisikeltume amžinąjam gyvenimui. Bet kad prisikeltume, mes turime pergalėti save, pergalėti puikybę, pergalėti nuodėmę, mirtį. O mes tai atliksime jei klausysime Šv. Jokubo patarimo: "Taigi išpažinkite kits kitam nuodėmes ir melskitės vieni už kitus, kad butumet išgelbėti" (Jok. V, 16)). Šit kada mes galėsime prisikelti ir naujai gyventi.

Tad pradėkime, broliai, sulig šia Kristaus prisikėlimo švente naują gyvenimą Kristuje, garbindami jį šv. Eucharistijoj. Taip gyvendami ne tik mes prisikelsime, bet prikelsime musų tautą, atgaivinsime ją dvasioje. Tik per katalikų religinę praktiką mes galime prisikelti gyvenimui, rodydami, iškrikusiam pasauliui gyvenimą Kristaus dvasioje.

Mes turime jau savo darbą pradėti. Mes turime prisikelti sakramentaliniam gyvenimui sulig šia Velykų švente iškilmingai varpams gaudžiant, kad ir visas pasaulis, stebuklingoji gamta, keliasi ir šaukia: Alleliuja! Ši brangi prisikėlimo šventė savo džiaugsmu ne vienam netikėliui žemės gyvenimą dovanojo — o mums ji turi dovanoti amžinąjį gyvenimą. Taip Goeth'ės Faustas paskendęs nepasitenkinimuose, gyvenimo ir religijos skepticizme ir norėjęs vienu mirksniu pabaigti su vilingu pasauliu, išgerdamas nuodų taurę, bet išgirdęs Velykų varpus ir prisikėlimo imną, nebegali savo sumanymo įvykyti — garsai atplėšia taurę nuo lupų — ir Faustas prisiminęs mažystę, susigraudina ir sušunka:

Skambėkite, jus saldžios dangiškos giesmės!
O ašara, srovenki... žeme, vėl aš tavo"!...*)

Ir nuo to stebuklingo varpų skambėjimo, nuo prisikėlimo vėl jis pradedą naują gyvenimą, įgauna noro toliau ieškoti tiesos ir tik dėka prisikėlimo imnui jis gali išgirsti mirdamas senatvėj angelų žodžius:

"Kas nuolat siekdam's nenuilsta,
Mes galim tąjį išgelbėti."**)

Jei Faustui, tam skeptikui, Velykų varpai suteikė jėgos gyvenimui ir išsigelbėjimui, tai mums, katalikams, gyvenantiems Kristuje ši džiaugsmo šventė, Velykos, turi turėti gilesnės prasmės. Šios šventės primenamieji faktai duoda mums garantijos, kad bus pergalėtas blogas, kad užtekės trilypė tiesos, gerio ir grožio Saulė visame gyvenime. Mes sulaukę Velykų šventės, sveikysime vienas kitą, sveikysime žmones ir sakysime panašius žodžius, kokius angelas prie Kristaus karsto moterims yra pasakęs: "Ir greitai eikite pasakyti Jo mokytiniams, kad Jis yra prisikėlęs" (Mat. XXVIII, 7). Mes tinkamai turime prisirengti sutikti prisikėlimą ir gyvenimą, kad musų širdy tikrai suliepsnotų galinga, amžina, tyra ir saldi Meilės liepsnelė, ir kad taip mes pradėję gyvąjį gyvenimą galėtumem pritarti angelų imnui:

Kristus jau kėlėsi! Džiaugsmas Jo laukusiems!
Nes Išganytojas, sielų Ramintojas
Skausmus, liudijimus, skurdą, kentėjimus
Jau pergalėjo!

. . . . . .

Jau kėlėsi Kristus! Ir jus prisikėlėt
Iš karsto tamsybės, kad amžina meile
Gyventumet amžiais! Vargšus sušelpusiems,
Džiaugsmą jiems teikusiems, viltim gyvenusiems,
Viešpaties troškusiems, garbę Jo skelbusiems,
Kristus jau kėlėsi! Štai Išganytojas
Žengia garbėje!... (Faustas, I dal. I sc.)

*) Goteh'ės Faustas I d. I scena.
**) Goeth'ės Faustas II d. V akt.

SUSIVIENIJIMAS LIETUVIŲ RYMO KATALIKŲ AMERIKOJE 1886
LITHUANIAN R-C ALLIANCE of AMERICA

Šventų Velykų Sulaukus

S. L. R. K. A. CENTRAS SVEIKINA KUOPAS IR VISUS NARIUS SU ŠENTOMIS VELYKOMIS.

Po keturiosdešimts dienų gavėjimo ir liudėjimo, krikščioniškas pasaulis sulaukė savo ir visos žmonijos Išganytojo iš numirusių prisikėlimo. Tuo prisikėlimu, Kristus galutinai įrodė savo dievystę ir užtikrino sielos nemarumą, amžinojo gyvenimo esybę. Krikščionių-katalikų pasaulis, paminėdamas Kristaus iš numirusių prisikėlimo dieną, neveltui gieda džiaugsmo giesmę — Alleliuja!

Mes, S. L. R. K. A. nariai, paminėdami šias šventas Velykas, turime padaryti bent trumpą peržvalgą iš savo nuveiktų darbų. Juk, sukurdami, **Susivienijimą Lietuvių Rymo Katalikų Amerikoje**, neveltui į konstitucijos pirmą puslapį įrašėme šiuos Susivienijimo tikslų punktus:

a) **Jungti Lietuvos Katalikus prie S. L. R. K. A.**;

b) **Skleisti apšvietą**;

c) **Platinti dorą ir tautiškumo dvasią**;

d) **Teikti medžiagišką pagalbą.**

Jau vien iš tų kelių punktų yra aišku, kad musų Susmo pagrindas remiasi Kristaus mokslo dėsniais, kad S. L. R. K. A. yra sukurtas svarbiausiais ir brangiausiais reikalais. Tad, čia ir bus pravartu prisiminti kiek daug nuveikėme, kiek atsiekėme užsibriežtais tikslais.

1. **Katalikų organizavime**, turime prisipažinti, kad daug nepadarėme. Per 37 metus musų Sus-mo gyvavimo, nepajėgėme nė 15-os dalies Amerikos lietuvių katalikų suorganizuoti — prikviesti prie Susivienijimo. Delko? Nors čia butų galima surasti daug priežasčių atsakymui į klausimą "delko?", vienok galima ir trumpai atsakyti, jog tai didžiausia priežastis yra tame, kad mes patys, S. L. R. K. A. nariai, dar užtektinai nepersitikrinome, neįsigilinome į svarbą ir naudingumą musų Susivienijimo. Mes perdaug **žiurime per materializmo akinius, o permažai gilinamės į idėjines brangenybes, kurias musų Sus-mas apima. Tarsi mums** butų nesuprantama, kad žmonių gyvybė **ne vien duona**, bet ir dvasios maistu yra palaikoma, **kad materializmas** be idealizmo — yra nuodingas. Ir **kuomet** mes patys nesame **ganėtinai** įsitikinę į musų **vienybės** galybę ir tos galybės vaidmenį musų pačių visapusiškai naudai, aišku, **kad** negalime turėti reikiamo pasišventimo ir ištvermingo pasiryžimo atsiekimui užbrėžto tikslo. Tad, čia ir gludi musų Susivienijimo nespartaus augimo priežastis. Tai viena. O antra priežastis gal ir tame, kad ir biznio pagrindus ne-

varkyti, kas papildo musų trukumus.

2. **Apšvietos klausime**, lyg galėtume kiek paisgirti tuomi, kad sugebėjome suorganizuoti ir išleisti savaitinį laikraštį "Garsą", kuris apšvietos reikalu nedvejotinai atlieka svarbią rolę. Vienok toli gražu, tuo reikalu, nepadarėme tiek, kiek privalėjome padaryti. Mes dar neturime atsakančio knygyno, iš kurio S. L. R. K. A. nariai, prieinamom sąlygom galėtų semti mokslo žinių. Musų kuopos permažai kreipia domės į paskaitų parengimus, steigimus savų knygynėlių, platinimą sveikos katalikiškos spaudos. Juk nėra paslaptis, kad ir musų S. L. R. K. A. narių tarpe rasime tokių, kurie yra nuolatiniais bedieviškos, išgvėrusios spaudos skaitytojais, rėmėjais ir bedieviškų draugijų uoliais nariais ir net agitatoriais. Tokie reiškiniai ir neleidžia mums grožėtis apšvietos papuošalais, nes jie išduoda musų nepilną susipratimą ir nesugebėjimą atskirti dvasios maisto nuo nuodų. Tas reiškia, kad susipratusiems, šviesesniems S. L. R. K. A. nariams dar daug reikės padirbėti pačių narių tarpe del išvystymo sveikos, tyros apšvietos ir pilnutėlio krikščioniškai-katalikiško susipratimo. Šis darbas yra didelis, platus ir svarbios reikšmės; juomi reikėtų rupestingai susidomėti ir kiek daugiau padirbėti visiems.

3. **Doros ir tautiško susipratimo** kėlimo uždaviniai yra ytin svarbųs ir ankštai rišasi su musų gerove ir gabe. Čia gliudi kilnių idealų žydinys; čia kiekvieno lietuvio kataliko uždavinys. Dora yra pagrindinis žmogaus gyvenimo dėsnys; tautybės gerbimas ir jos palaikymas yra kiekvieno tautiečio privalumas. Šių principų deliai musų Sus-mui ir reikėjo atsistoti ant grynai katalikiško pagrindo, nes doros ir tautybės patvarumas pridera nuo katalikybės. Tad neveltui musų Susmo konstitucija reikalauja, kad nariai butų praktikuojanti katalikai, nes tik tokiais budami gali išsilaikyti doros ir tautybės dvasioje. O patys nariai, budami dorais ir sąžiningais tautiečiais, sugebės išauklėti tokioje pat dvasioje ir augančiąją kartą.

Kad doros palaikyme ir lietuvybės ugdyme S. L. R. K. A. yra labai daug pasitarnavęs, tai netenka dvejoti ir, turbut, niekas nedrįstų ginčyti. S. L. R. K. A. tukstančius lietuvių sulaikė nuo dorinio susmukimo ir tautinio bankruto. Sus-mo nariai uoliai yra pasidarbavę parapijų kurime ir jų palaikymui nesigailėjo ir nesigailis gausios medžiaginės paramos. Gi lietuvybės gai-

vinime ir jos palaikyme Amerikos lietuvių išeivijoj, Susiv. labai daug prisidėjo. O kas nežino to, kad Lietuvos nepriklausomybės aukuran, Sus-mo nariai šimtus tukstančių sudėjo; apart pavienių narių čia pasižymėjo kuopos, apskričiai ir pagalios pats Centras, kuris šimtais yra aukavęs ir už kelis tukstančius dolerių Paskolos bonų pirkęs. Žodžiu, doros — tikybos palaikyme ir lietuvybės ugdyme jau esame nuveikę tiek, kad šiandien galime pasigerėti.

4. **Medžiaginės pagalbos teikimas** yra musų Sus-mo vyriausias uždavinys. Čia jau reiškiasi tikroji brolybė. Juk nėra gražesnio, prakilnesnio darbo, kaip vienas antram pagelbėti nelaimėje. Čia jau tiesioginiai pildoma paties Dievo įsakymą mylėti savo artimą kai pats save. O šiame artimo meilės išreiškime — nelaimėje pagalbos suteikime, turbut, nė viena kita lietuvių organizacija negalėtų susilyginti su nuopelnais musų S. L. R. K. A., kuris kas savaitę išmoka savo nariams tukstančius dolerių pašalpos ir pomirtinės. Reiškia, kas savaitę ir kas dieną yra teikiama ir tankiai gausi pagalba musų broliams bei seselėms patekus nelaimėn. O kiek nušluostoma ašarų našlių ir našlaičių... Pažvelgus tik į vienų pereitų (1923) metų pomirtinių ir pašalpų išmokėjimo skaitlines, matome štai ką:

160 nariams pomirtinėmis išmokėta — $54,700.00.

1,512 nariams pašalpomis išmokėta — $77,566.00.

Reiškia, praporcionaliai skaitant, kiekvienam pomirtinės paveldėjui išeina po $341.875. Gi praporcionaliai kiekvienam pašalpgaviui išeina $51.30.

Šių metų sausio, vasario ir kovo mėnesiuos išmokėta pomirtinėmis 52 nariams — $30,316.66, arba kiekvienam po $583.012. Pašalpomis išmokėta už tą patį laiką 496 nariams — $28,551.75, arba po $57.564 kiekvienam, skaitant praporcionaliai. O reikia žinoti, kad tarpe gavusių pašalpų ir pomirtinių yra tokių, kuriems išmokėta po tukstantį ir viršaus dol. pomirtinės arba pašalpos ligoje; jei pasitaiko nariui ilgai sirgti, prisieina išmokėti arti tukstančio dol. pašalpos tik vienoje ligoje, o jei pasitaiko kelis sykius sirgti skirtingomis ligomis, tąsyk išmokama pašalpos daug daugiau. Gi numirus taipat išmokama kelis šimtus arba tukstančius dolerių vienam nariui, tai yra tiek, kiek įsirašydamas užsirašo.

Iš virš pažymėtų faktų mes matome, kad Sus-mas kas metą, kas mėnesį ir kas savaitę išmoka savo nariams dideles sumas medžiaginės paramos tiems, kuriuos sutinka nelaimė. O kai visi nariai mokame, tai kad ir po mažai mokėdami, sudedame didelį pagalbos šaltinį, kuris buna atviras nelaimės patiktiems nariams. Gi jei kuriems pasiseka išvengti nelaimės, išlikti visuomet sveikiems ir iš tos priežasties netenka reikalauti ir gauti pašalpos, bet į pašalpos skyrių po tam tikra mokesti mokame kas mėnesį — tai ar turime gailėtis tų kelių dolerių, kuriuos per metus sumokame? Aišku, kad ne, — nes tie mokesniai nenueina vėjais, bet ištiesimui rankos ir suteikimui pagalbos nelaimėn patekusiam musų artimui.

Taigi, padarę tik abelnais ruožais trumpą peržvalgą, aiškiai galime įsivaizdinti kad mes, S. L. R. K. A. nariai, susispietę po musų brangaus Sus-mo vėliava atliekame svarbius darbus, kuriais galime pasididžiuoti. Ypač galime pasididžiuoti tuomi, kad tie musų darbai ir užsibrėžti siekiai yra atliekami ne vien iš ekonominių sąlygų, materialistinių aplinkybių prievartos, bet ir gražių, prakilnių idealų deliai. Ir kuomet sykiu atliekame labdarybės, medžiaginės paramos žvilgsniu svarbius uždavinius ir tuo pačiu idėjos žvilgsniu nuveikiame didelius kulturinus darbus, tai tikrai galime džiaugtis Kristaus iš numirusių prisikėlimu, nes mes savo gyvenimu sekame Jo paliktus pavyzdžius. Ir jei tik mes labiau laikysimės vienybės ir sutartinai VISI NARIAI energingiau pasidarbuosime, tai nedvejotinai užpildysime esamus trukumus ir sulaukę kitų Šv. Velykų, galėsime pasididžiuoti gausesniais nuopelnais savo artimui, Bažnyčiai ir Tautai.

Paminėdami Kristaus iš numirusių prisikėlimo šventes — Velykas — prisikelkime ir mes, S. L. R. K. A. nariai, kurie iki šiol buvome apmirę arba miegojome nerangumo miege, ir padarykime pasiryžimą aktyviai pasekti pavyzdį tų, kurie visa širdimi darbuojasi musų brangaus Sus-mo dirvoje. Tokių pasišventusių darbuotojų savo pavyzdžiui rasime veik kiekvienoje kolionijoje — kuopoj. Tik dėkimės prie darbo visi, o apie didelius, gausius laimėjimus abejoti nereikės.

J. P. Mačiulis,
Publ. Vedėjas.

IŠ KUOPŲ DARBUOTĖS

PRANEŠIMAS
S. L. R. K. A. kuopoms

N. Y. ir N. J. valstybių apskrities suvažiavimas įvyks sekmadieny, balandžio 27 d., p. Augusto Liutvino salėj, 69 Park St., Elizabeth, N. J. Prasidės nuo 1:30 po pietų. Šitas suvažiavimas yra priešseiminis, tad gi visos kuopos malonėkite išrinkti iš savo tarpo gabiausius atstovus ir įteikite rimtų ir naudingų inešimų, kurie galėtų buti ant naudos mums patiems ir musų organizacijai, nes dabar yra proga visus pageidavimus išreikšti ant šio suvažiavimo, sujungę visas skirtingas mintis į vieną bendrą mintį ir tuomet galėsime savo pageidavimus įteikti Seimui. Tad-gi gerb. kuopos, kiekviena malonėkite prisiųsti nors po vieną atstovą. Atsiminkite, kad tai yra reikalas dalyvauti suvažiavime; atsiminkite, kad toki bendri suvažiavimai duoda žmogui daug energijos ir įtraukia į bendrą darbą ir vienybę. Tad-gi kviečiam ir tas kuopas, kurios jau daugelį kartų nedalyvavo suvažiavimuose. Vardų neminėsiu, nes aš esu tikras, kad šiame suvažiavime dalyvausite.

A. J. Domeika,
Pirmininkas

HAZLETON, PA.

S. L. R. K. A. 2-tro Pennsylvanijos apskrities susirinkimas įvyks balandžio 27 d., 1 val. po pietų, Igno Degučio salėj.

Visos kuopos priklausančios šiam apskričiui, malonėkit atsiųst delegatus su naudingais sumanymais, nes jau Seimas įvyks birželio mėnesy, tai dabar laikas paduot naudingus sumanymus.

J. A. Kavaliauskas, rašt.

KETVIRTAM PENNSYLVANIJOS APSKRIČIUI

4-to Pennsylvanijos apskrities suvažiavimas bus 1924 m., balandžio 27 d., 2 val. po pietų, parapijos salėj, Wilkes Barre, Pa.

Gerbiamosios kuopos, malonėkite išrinkti delegatus ir prisiųsti į šį suvažiavimą su naudingais inešimais šiam apskričiui. Be to, daug apskrities bėgančių reikalų reikės apsvarstyti.

Į šį suvažiavimą kviečiame komisiją, kuri buvo išrinkta parko paėmimui rugpiučio 15-tai dienai.

Kurios kuopos dar nesat prie apskrities prisidėję, nuoširdžiai yra prašomos prisidėti. Taipgi prašome kuopų užsimokėti savo mokesčius į apskritį.

Šis apskrities suvažiavimas ypatingai turėtų buti skaitlingas, nes artinasi 2 metų organizacijos Seimas, todel daug dalykų reikės aptarti.

Musų apskritys ir Lietuvai daug gero yra padaręs, nes pernai metais su virš 300 dol. pasiuntė Lietuvon Vilniaus vadavimui. Užtad, reikia tarti ačiu kuopoms ir apskrities darbuotojams.

Ant. **Muckus, pirm.,**
V. K. **Balinskas, sekr.**

S. L. R. K. A. PENKTO PENN. APSKRITIES PROTOKOLAS

Sus-mo 5-to Pennsylvanijos apskrities susirinkimas laikyta kovo 30 d., Scranton, Pa. Susirinkimą atidarė pirm. P. Mieliauskas, 2 val. po pietų. Dvasios vadas gerb. kun. Kuras atkalbėjo maldą. Perskaičius pereito susirinkimo protokolą, vienbalsiai tapo priimtas. Pasirodė, kad šiame susirinkime dalyvavo atstovų nuo trijų naujų kuopų; iš viso susirinkime atstovauta šešios kuopos, 20 atstovų.

Vietinis klebonas prisiminė apie ateivių varžymą, ištautėjimą ir lietuvybės palaikymo ir jos gynimo svarbą. Visi atstovai pasiryžo stoti į darbą savo tautybės ir kalbos gelbėjimui.

Prisiminta moterų amerikonių turtingoji organizacija Amerikoje, kurios tikslu yra pasigauti atvykusius į šią šalį ateivius savo globon ir kuogreičiausia atimti iš jų tautinę gyvybę. Suvažiavimas reiškė pageidavimus, kad S. L. R. K. A. Centras, turėdamas New Yorke, vietoje, namą, lengvai gali daryti tą, ką daro toji svetimtaučių moterų organizacija — patikti ateivius uoste, jiems duoti visus nurodymus ir informacijas, kad jų nepagautų svetimieji, kad jie apsigyventų su lietuviais, tokiu budu išgelbėtų savo tautybę ir butų naudingi sau ir Lietuvai.

Antras svarbus klausimas pakeltas, kad geriau čia lietuvybę išaikius, steigti lietuvių mokyklas kur tik galima, jaunimą vesti prie lietuvių kalbos pamylėjimo, jam kalbinti S. L. R. K. A. svarbą. Tie darbai, apie kuriuos busimasis Seimas rimtai turės pagalvoti, nes ir konstitucijoj turime pažymėję, kad rupinsimės lietuvybe. Jei mums lietuvybė ir katalikybė nerupės — tai kam-gi rupės?

Toliau užklausta raštininko, ar gavo iš Centro atsakymą del apskrities veikimo. Atsakyta, kad negavo, todel susirinkimas išreiškė tuomi nepasitikėjimą.

V. Mardosa patėmijo, kad Centras perilgai užtraukia ligonių pašalpų išmokėjimą — 3 ir 4 savaitės pracinančios kol gaunama pašalpą.

Padidinta apskrities valdyba. Vietoj buvusio ižd. V. Mardosos išrinktas S. Šimanskis iš 80 kp., Eynon, Pa. Box 11; 2 pirm. J. Mosiulis; 2 rašt. S. Valašinas iš 83 kp.,

Kitas suvažiavimas nutarta laikyti balandžio 27 d., 2 val. po pietų, Šv. Juozapo bažnytinėj salėj, Scranton, Pa.

Į ateinantį suvažiavimą nutarta pakviesti į apskritį dar neprideriančias kuopas, k. t. 271 kp., 225 kp., 140 kp ir kitas.

S. Galinis, rašt.

PHILADELPHIA, PA.

10 kuopa paduodam inešimus į busiantį Seimą. Vienbalsiai buvo nutarta, kad pasiųsti į organą "Garsą", kad patalpintų sekančius nutarimus:

1) kad naujų narių įstojimo mokestis paliktų visas kuopos iždė. Iš tų pinigų kuopa galės paskirti savo nariams kokias dovanas, kas prirašys naują narį. Narys gaudamas atlyginimą, stengsis kaip galėdamas, kad gauti daugiau narių. Iš to bus pelnas ne vien nariui, bet ir visai organizacijai;

2) kad ligonių blankos butų sumažintos: No. 1 panaikinti visai: No. 2 padaryti į jų vietą. Narys išsirgęs porą savaičių, tegauna mokėti už vieną savaitę, tas nėra pervėlus pranešimas, kad narys serga ir kas dvi savaiti prisiunčia į Centrą. No. 2 blankos yra gana;

3) kad Centras įsigytų savo locną spaustuvę, tuom galės pagerinti laikraštį;

4) kad visos kuopos turėtų teisę rinkimuose paduoti savo kandidatus į Centro valdybą viešai pirm seimo už trijų mėnesių. Sąrašas paduotų kandidatų turi buti paskelbtas visiems nariams. Nariai pilnai užsimokėję tur teisę balsuoti už tuos kandidatus, kuriuos kam patiks; trys kandidatai gavę daugiausia balsų galės dalyvauti seime ir iš jų bus renkama į Centro valdybą. Tokiu budu tur buti renkama visa valdyba;

5) kad nariai sulaukę 65 metų senumo butų paliuosuoti nuo mokesčių, tik toki nariai, kurie prisirašė ne senesni kaip 30 metų į S. L. R. K. A.;

6) kad moteris, likusios našlės, butų paliuosuotos nuo lėšų mokesčių, kurios nenori laikraščio imti ir

7) kad Centras garsintų organe tuos narius, kurie yra neužsimokėję "flu" mokesties.

10 kp. valdybos parašai:
Joseph Gudonis, pirm.,
Jonas Griciua, prot. rašt.,
Pranas Jazdauskas, fin. rašt.

PHILADELPHIA, PA.
In Memoriam.

Kovo 30 d. S. L. R. K. A. 20 kp. pirmininką, gerb. Matą Dauknį palietė didelis nuliudimas — jo moteris, kuri tai ir buvo Sus-mo narė, gerb. Ona Dauknienė, iš tėvų Šidagiutė (jos tėvo vardas buvo Juozas, o motinos — Ona), po trumpos ligos, vos 7—8 dienų pasimirė. Amžiaus ji turėjo vos 58 metus. Gimė Lietuvoj, kaime Daglėnai, Ušalotos parapijos: o į Ameriką atvažiavo prieš 25 metus su viršum. Dideliame nuliudime paliko gražiai išauklėtus ir išaugintus du sunu, gg. Petrą ir Matą ir tris dukteris Grasildą, Emiliją ir Oną ir viena iš jų dabar gyvena Lietuvoj, ištekėjus už gerb. Mato Miluko, gerb. kun. Miluko brolio. Amžiną atilsį, velionė, apart Sus-mo, prigulėjo ir prie keletos kitų gerų, kilnių draugijų, kaip ve, Šv. Onos, Tretininkų ir kitų. Ir ant kiek išgalėjo, aut tiek rėmė, taip manta, kaip ir darbuote — veikimu Lietuvos reikalus, pavargėlių ir katalikybės. Ir kad tai buvo dar prie to visko ir labai mandagi, kilni moteris, tai kartu su kun. gerb. Ignu Zimbliu, kuris tai jai maldomis patarnavo. Tarkime:— **Requiescat in pace!**

K. V.

WORCESTER, MASS.
41 kp. vakaras ir koncertas kovo 2 dieną.

Kaip jau buvo pirmiaus organe skelbta apie tai, kovo 2 d., 41 kp. vaidino "Elgėtų gudrumas". Svarbiausias roles turėjo šie asmenys: Pr. Mankus — Slapkaus rolėje; P-ni Rauglienė — Kardulės; maža mergaitė Julija Raugliutė — Stasiuko; antra — Marijona Kupstas — Petruko.

Iš jų viss atsižymėjo maža mergaitė Julija Raugliutė. Ji buvo gerai išmokus savo rolę ir giesmes, kurias laike lošimo giedojo. Jonas Vaitkevičius, kuris turėjo ne net dvi roli — pono ir daktaro, gerai atliko. P-nas Šiugždinis — Akamano rolėje; J. Bilinskas — Jono; Alena Kandratavičiutė — ponios; Ona Kandratavičiutė — merginos; p-ni M. E. Milienė — slaugės; J. Tatulis ir T. Rusiackas — tarnų rolėje. Visi minėti aktoriai atliko savo roles gerai.

Koncertinę dalį išpildė šie asmenys: Julija Raugliutė savo maloniu balseliu gražiai padainavo, pianu akompanavo Ona Paliukoniutė. Dvi mažos mergaitės pagrojo smuikomis duetą — Kostancija Kušlevičiutė ir Angelė Stankeliuniutė, pianu akompanavo Elena Kondrotavičiutė. Stakeliuniutė pasakė gražias eilutes ir smuika solo pagrojo. Ona Žemaitaitė ir Ona Danišiutė gražiai padainavo, akomponavo Julija Žemaitaitė, taipgi ir eilutes sakė. Dainavo Magdalena Paulikoniutė akomponavo Ona Paulikoniutė. Jos gražios dainelės, malonus balselis labai patiko publikai ir buvo atšaukta antru kartu padainuoti. Dainavo Marijona Kibildžiutė, akomponavo Veronika Kibildžiutė. Pagrojo smuika K. Lekeckutis, akomponavo Magdalena Lekeckiutė. Dainavo Zofija Blaveckiutė.

41 kp. širdingai dėkoja visiems lošėjams ir išpildžiusiems koncertenę dalį, o ypač panelėms Paulikoniutėms, kurios savo užduotis išpildė kuogeriausia. Taipgi nuoširdžiai ačiu tiems nariams, kurie dėjo visas pastangas, mokėsi patys, dar ir savo vaikus leido.

Kuopai liko gryno pelno iš to vakarėlio $46.35. Rengėjai: Stan. Čyžius ir V. Blaveckas.

Kovo 8 d. du nariai padidino savo pomirtinę nuo $250 iki 1000 dol. Priežastis tame, kad tie nariai prigulėjo prie svetimtaučių taip vadinamų "life insurence" kompanijos ir jie mokėdavo po $1.45 į mėnesį už $700 pomirtinės, o į S. L. R. K. A. už $1000 reikia mokėti pagal metų tik $1.07 į mėnesį. Tai didelis skirtumas. Tokiu budu pametė minėtą "insurance", o padidino pomirtinę Susivienijime ir tuos pinigus sutaupys, kuriuos but sumokėję svetimtaučiams.

Tai geras pavyzdis! Visiems taip reikėtų padaryti, nesiduoti savęs išnaudoti svetimtaučiams ir savo pinigą nemesti jiems už dyka.

Korespondentas.

Red. prierašas. — Ši korespondencija suvėlintas iš priežastie vietos stokos.

SHENANDOAH, PA.

Prašome visų narių priklausančių prie S. L. R. K. A. 40 kp. Shenandoah, Pa. pristatyti savo mokesčių knygeles į klebonijos prieš pabaigą šio mėnesio. Tą rome — kaip Centras reikalauja del 40 kp. tvarkos.

Kun. S. J. Norbut...
Peržiurėjimo Kom. Pir...

Musų Teatras

Dramos tėvas J. Vaičkus, Kauno Lietuvių Meno Kurėjų Draugijos Dramos sekcijos pirmininkas. Buvęs rusų valstybinio Aleksandrijos teatro artistas, Petrapily. Žinomas lietuviams, kaipo vienas iš žymiausių menininkų, kurio pastangomis įsikurė Lietuvos Valstybinis ir Šaulių teatrai. Amerikon J. Vaičkus atkeliavo tikslu sukurti nuolatinį Amerikos Lietuvių Dramos Teatro. Aktoriai tam teatrui ruošiami jo vardo Dramos mokykloje, kuriai J. Vaičkus direktoriauja. Bal. 26 d. J. Vaičkaus Dramos teatras daro atidarymą Kismet Temple teatre, 92 Herkimer str. (netoli Fulton str. ir Nostrand ave. kampo). Atidarymo spektakly J. Vaičkus vaidins vieną iš žymiausių rolių.

Kas ta Lietuvos Prof. Mokytojų Sąjunga.

(Tęsinys)

"Kas kita L. M. P. Sąjunga, kuri **niekuomet, kaipo organizacija,** politikoje **per rinkimus** nedalyvavo. Jeigu L. M. P. Sąjungos atskiri nariai priklauso partijoms ir viešai dalyvauja politikoje, tai jie politikuoja **ne L. M. P. Sąjungos vardu,** o partijos, kuriai priklauso. — Taigi, L. M. Pr. Sąjunga, **kaipo organizacija,** politikoje **nedalyvauja ir todel** yra grynai mokytojų profesinė sąjunga."

Drąsus esi, ponas Kvietka, per akis meluodamas! O kas stovi 1922 m. "Lietuvos Žinių" 162 numeryje, kur prieš rinkimus į pirmąjį Lietuvos Seimą, po socialistinių partijų sąrašų yra išspausdintas "profesininkų" viešas oficijalus atsišaukimas į visuomenę: "Draugams mokytojams"? To atsišaukimo pabaiga šitaip skamba:

Draugai, mokytojai! Pasistengkime, kad kuomažiausiai į Seimą pakliutų klerikalų iš krikščionių demokratų lizdo. Nė vienas mokytojas dabar tenebuna be darbo: jo šventa pareiga dabar visur ir visada (ne mokykloje) išaiškinti žmonėms klerikalinių partijų darbus, išplatinti žmonėse kuodaugiausia progresyvių partijų literaturos, surengti kuodaugiausia pasikalbėjimų su žmonėmis ir mitingų. Budėkime, kad valdžia vėl nepakliutų į kunigų, papų (popų?) ir rabinų rankas! Dirbkime vardan laisvos mokyklos Lietuvos demokratinėje respublikoje.

Lietuvos Mokytojų Profesinės Sąj. Centro Valdyba."

Tai šit kaip atrodo kaukę nuo veido nutraukus ir yla iš maišo išlandinus, profesininkų "nepartingumo", gryno "profesingumo" dokumentas, ta jų skelbiamoji niekuomet, kaipo organizacija, politikoje per rinkimus nedalyvavusi ir todel esančioji grynai mokytojų profesinė sąjunga! Čia jau taip aiškiai melagystė pasirodo, kad net drovu del Seimo nario Kvieskos, kaipo tautos atstovo, kuris praėjusių metų birželio 5 d. Seimą atidarant yra davęs iškilmingą pasižadėjimą šiokio turinio: "Aš iškilmingai pasižadu buti ištikimas Lietuvos Respublikai, saugoti jos įstatymus, **sąžiningai** vykdinti Tautos atstovo įgaliojimus." Kur čia sąžiningumas, kur net pilietinė dora kaltinti kitus tuo, ką pats darai, atsižadėti, užsiginti to, kas viešai yra paskelbta. Čia aiškiausiai "kaipo organizacijos" agituojama laikant "šventas pareigas" "visur ir visada" dirbti partinį darbą, platinti partinę literaturą, rengti mitingus ir t. t. Tas darbas esąs, girdi, "vardan laisvos mokyklos." O ta laisvė, tai "pasitenkinime, kad kuomažiausiai į Seimą pakliutų... iš krikščionių demokratų lizdo". Daugiau aiškinti šį jau per daug aiškų dalyką netenka.

Keistas samprotavimas del. mok. sąjungų.

Toliau P. V. Kvieska išvedžioja, kad kadangi kunigai "iš pamokų negyvena" (?) nors ir turi pamokų, o jie dalyvauja Katalikų Mokytojų Sąjungoje, "tai Kat. Mokytojų Sąjunga nėra jokia mokytojų organizacija". Tokiu matu matuojant, Profesinė Mokytojų Sąjunga taip pat nėra jokia mokytojų organizacija, nes joje dalyvauja gerb. p. p. Kvieska ir Žygelis ir kiti, kurie taip pat ne tik kad "iš pamokų negyvena", bet neturi net nė tiek pamokų, kiek turi dauguma kunigų. Taip argumentuoti butų daugiau negu juokinga. Bet šitaip, kaip matome, argumentuoja. O delko? Delto, kad norima, nat, rasti budas įrodyti, kad Kat. Mokytojų S-ga nesati mokytojų organizacija. Tuo tarpu, mokyklų kapelionai ir kitų dalykų dėstytojai kunigai, kaip tik iš pamokų gyvena, kas jų yra pagrindinis darbas ir uždarbis. Taip lygiai, kaip p. V. Kvieskai pagrindinis darbas — Seime dirbti, prof. Pr. Dovydaičiui Universitete lekcijas skaityti ir Kat. Mokytojų Sąjungą pulti ir žeminti, o antrąjam— "Lietuvos Mokyklą" redaguoti ir laikyti apsigynimo frontą prieš šmeižimus ir "profesininkų" neteisėtus katalikų mokytojų puldinėjimus.

P. V. Kvieska savo kalbose ir referatuose akcentuoja, kad L. Pr. M. S-ga esanti "grynai profesinė mokytojų organizacija". Koks tas grynumas — jau matėm iš aukščiau paduotos "prof-kų" partinės, agitacinės ištraukos.

Tame pat vidurinių ir aukštesniųjų mokyklų mokytojų suvažiavimo darbų aprašysime p. Kvieskos kalboje (ir kitų opozicinio fronto) pilna keistenybių. Pirmiau, kaip jau matėme, jis sako, kad "Kta. Mok. Sąjunga nėra jokia mokytojų organizarija", o toliau "nors Kat. Mok. Sąjunga nėra mokytojų **profesinė** organizacija, vis delto referentas pageidauja, kad nenorintieji priklausyti L. M. Pr. Sąjungai, tegul nepasilieka neorganizuotais ir prisideda nors prie Kat. Mok. Sąjungos". Taigi čia vėl pripažįsta (ir negali nepripažinti!), kad Kat. Mok. S-ga yra **mokytojų** s-ga, tik, girdi, neprofesinė. Kaip tokį nepastovumą išaiškinti — nežinau. Sunku, matyt, laputei uodegėlė paslėpti.

Katra sąjunga katrą ištikro šmeižia.

Šiam klausimui iškilus gerb. p. "Busilas nurodo, kad Profesinė Sąjunga buvo visą laiką klerikalų šmeižiama, net dabartinio švietimo sakoma, kad Profesinė Sąjunga iš bolševikų gaunanti subsidiją."

P-ną A. Busilą gerbiu kaipo pasidarbavusį pedagogijos srity mokytoją, vadovėlių gamytoją ir, pagaliau, kaipo A. Fredos mano kaimyną. Bet gi, atleisk gerbiamasai, nieku budu negaliu sutikti su Tamstos, mano pacituotais, žodžiais.

Girdi, "klerikalai" (suprask, katalikai) "visą laiką" jus šmeižia. Visai netiesa. Pavyzdžiai. Prof. Sąjunga delegavo į Ameriką pp. Žygelį ir Natkevijių aukų rinkt ir tam reikalui prakalbų sakyt. Ten juodu kalbėjo visų, ne vien savo sąjungos, Lietuvos mokytojų vardu, ko neturėjo teisės daryti, nes L. Kat. Mok. S-gos nebuvo įgalioti; neteisingai, tendencingai nupasakojo apie Lietuvos mokytojus ir ypač Katalikų Mokytojų S-gą neteisingus skaitmenis rodydami. (Pav. p. Žygelis 1922 metais Amerikoj skelbė, kad viso Lietuvos mokytojų buvo 2000; tuo tarpu viso jų buvo, pav., vasario 22 d. — 3214; o per Lietuvos Miestų Sąjungos atstovų suvažiavimą š. m. vasario 2-4 dd., kalbėdamas miestų miestelių švietimo reikalu, tarp kitų metų statistikos, sako kad 1922 metais **tik pradinių** mokyklų mokytojų buvę 2626, iš tikro gi jų buvo 2289. (Nors statistika tai ne religija, del kurios kyla smarkių ginčų, bet vis delto tikslumas ir čia reikalingas). Amerikoj ("Sandara" š. m. 5 Nr. "Mokytojų dabartinė padėtis Lietuvoje") rašoma, kad vieton "čitų progresyviai pirmyn, Lietuvoje žengiama atgal į viduramžių laikus", kad "Lietuvoje vietoj trispalvės vėliavos, užplevėsuos juoda kunigų sutana". Tuo tarpu p. B. Žygelis tos pat Prof. Sąjungos narys Miestų S-gos suvažiavime sako, kad švietimo reikale "jeigu sulyginti su tuo kas buvo prieš karą, prisicina pasakyti, kad Lietuvos valstybė padarė milžinišką žingsnį pirmyn". Koks skirtumas nuomonių įvairiose aplinkybėse ir tam tikru reikalu!

Tai sužinojęs, aš, nors pavėlavęs, Amerikos "Garse" ir "Drauge", ir Lietuvos "Laisvėj", ir "Liet. Mokykloje" užginčijau ir atitaisiau. Ar tai čia šmeižimas? Nereikėjo klaidingai informuoti Amerikos lietuvių, nebut rašyta užginčijimų, kurie jums garbės nepadarė. Ar ne patys kalti?

Dabar vėl p. V. Kvieska sako, kad Prof. Sąjunga "**niekad** kaipo **organizacija** politikoje per rinkimus **nedalyvavo.**" Čia vėl atsiskleidęs 1922 m. "Lietuvos Žinių" 162 n-rį išrašiau pačios Prof. S-gos Centro Valdybos politinį, agitacinį atsišaukimą ir, greta sudėjęs, duodu patiems skaitytojams palyginti kas meluoja, kas ką šmeižia, kas ką užpuola. Čia nereikia šmeižimo, čia jusų pačių žodžiai ir faktai prieš jus įtikinančiai kalba.

Toliau, Kat. ir Prof. Mokytojų Sąjungos gavo pakvietimą į III Pabaltės mokytojų konferenciją Taline pr. m. birželio 27-30 dd. Buvo susitarta, kad, kadangi lenkai Vilniaus mokytojų persekiotojai, šviesos slopintojai ir lietuvių mokytojų budeliai ten dalyvauja, kad abiem sąjungom nedalyvauti. Bet ne — Prof. Sąjunga braukšt nusiunčia atstovą, drauge su lenkais dalyvauja. O kam tatai darė? — gi kad, Kat. Mok. S-gai nedalyvaujant galėt ją apšmeižt, ką ir padarė (žiur. "Liet. mokykla" 1923 m. "Antras 'profesininkų' žygis mokytojų vienybei ardyti" 289-291 psl.). Kat. Mok. S-ga, laikydama žodį, nevažiavo.

(Daugiau bus)

Ex-mainierys, James Brown, paskirtas aukščiausiu Škotijos komisijonieriumi.

LINKSMA ŽINUTĖ.

Linksma mums yra pranešti savo prieteliams ir rėmėjams, jog Viešpats mums padėjo gauti leidimą iš Romos įsteigti Jezaus Kančios seseris. Jųjų dabartinis vardas bus sekantis: "Jezaus Nukryžiuoto Sesėrys."

Manau, reikalingu yra pažymėti, jog tai bus grynai Lietuviška Kongregacija. Jos nebus po jokia kitatautės valdžia, kaip nekurie vis iki šiol turėjo abejonės, nors jau buvo viešai paaiškinta.

Taip tai po suvirš keturių metų sunkaus darbo ir daug rupesčių Dievas paddėjo mums uždėti pamatą šitai naujai seserų lietuvaičių vienuolyjai.

Jau viskas prirengta novicijato įsteigimui Jezaus Nukryžiuoto seserų namuose Elmhust'e, Pa. Tik dar vienas dalykas trukdo noviciato atlikimą, jog seserys turėjo užsiėmusios dvi mokyklė: vieną Plymouth, Pa., o kitą Eynon, Pa. Todel turime laukti kol mokslo laikas užsibaigs, arba gausime kitas mergaites, kurios užims seserų vietas mokyklose, nes tos seserys, kurios dabar mokina, turės eiti į noviciatą.

Dabar Jezaus Nukryžiuoto seserys priimdinės kandidates arba mergaites, kurios nori pastoti į vienuolyną. Iki šiol negalėjo priimdinėti mergaičių, nes gyveno Nekaltos Širdies vienuolyne, kur nebuvo ten gana vietos, ir žinoma, nelabai patogu buvo gyventi svetimuose namuose. Bet dabar užsigyvenusios savo namuose tikisi su Dievo pagalba, pradės augti skaitlinje ir plietotis.

Tėvas Alfonsas Maria C. P.

Vašingtonas. — Šių metų vasario mėnesį Jungtinių Valstybių pilietybę priėmė 12,296 žmonės.

OLD FORGE, PA.

A. a. Katrina Vogonienė, S. L. R. K. A. 70 kp. narė, persiskyrė su šiuo pasauliu kovo 31 dieną. Iš Lietuvos kilus Suvalkų rėdybos. Vis skundėsi, kad nelabai sveikuoja, bet vis dirbo. Prieš pat mirtį visą dieną skalbė. Pačiam vakare atsisėdo pasilsėti, pasakydama, kad labai esą negerai. Vyras ir vaikai paguldė į lovą, bėgo šaukti daktaro, bet pribuvęs daktaras pasakė, kad tuojaus mirs.

Mirė turėdama 48 metus amžiaus. Paliko dideliame nuliudime vyrą Jurgį ir 8 vaikus; 4 sunus ir 4 dukteris.

A. a. Katrina Vogonienė vedė gražų, katalikišką gyvenimą. Amerikoje išgyveno 27 m. Prie Susivienijimo prigulėjo 12 metų. Laidotuvės buvo balandžio 3 d. su bažnytinėms apeigoms. Laidotuvėse dalyvavo 3 kunigai.

Tebuna jai lengva šios šalies žemelė.

S. Malinauskas, rašt.

Kuopų Susirinkimai

Schenectady, N. Y. — 245 kp. susirinkimas bus balandžio 27 d., 2 val. po pietų, Šv. Kryžiaus par. salėj. Malonėkite visi nariai atsilankyti ir naujų narių atsivesti.

Gaidis J. Juozas, sekret.

Edwardsville, Pa. — 1 kp. laikys bertaininį susirinkimą ketverge, balandžio 24 d., 7 val. vakare, bažnytinėj salėj. Malonėsit visi nariai susirinkti į minėtą susirinkimą ir užsimokėti kožnas savo mėnesines duokles. Vaikų taip pat bus mokamos bertaininės duoklės. Ir malonėkit atsivesti draugų norinčių prisirašyti prie S. L. R. K. A.

Gerb. nariai ir narės, malonėkite atleisti komitetui už paskyrimą minėtoj dienoj susirinkimą, nes paprastas nedėldienis, ką vis laikėm susirinkimus pripuola Šv. Velykos, taigi kožnas sulaukęs Šv. Velykų, turėsit progą pasilinksminti. **1 kp. Rašt.**

Dorrisville, Ill. — Musų 123 kp. susirinkimai esti pirmą nedėlią po penkiolikto ne 6, tik pirmą nedėlią po 15, tai ir užkviečiam visus narius susirinkti ir savo draugus atsivesti.

J. Arbatavičius.

Minersville, Pa. — 24 kp. susirinkimas bus laikomas balandžio 21 dieną, panedėly, Adomo Rinkevičiaus salėj. Visi nariai malonėkit pributi, nes bus prieš-seiminis susirinkimas, bus renkami atstovai į Seimą ir nepamirškit naujų narių atsivesti prirašyti prie Sus-mo.

K. Lapinskas, rašt.

Bentleyville, Pa. — 92 kuopos susirinkimas bus balandžio 20 d., tuojau po sumai, paprastoj vietoj.

Rašt.

Plains, Pennsylvania. — 212 kp. susirinkimas bus balandžio 20 d., 2 val. po pietų, paprastoj vietoj.

A. Jonika, rašt.

Warrior Run, Pa. 238 kuopos susirinkimas bus balandžio 20 d., Kl. Rimkos salėj.

Rašt.

Wyoming, Pa. — 244 kuopos susirinkimas bus balandžio 20 d., 3 val. po pietų, pas M. Balukevičių, 1 Wyoming Ave.

J. Čižauskas, rašt.

New York City, N. Y.—106 kp. susirinkimas bus balandžio 20 d., tuoj po pamaldų, Aušros Vartų par. salėj.

Rašt.

Luzerne, Pa. — 28 kuopos susirinkimas bus balandžio 20 d., 2 val. po pietų, Antano Mockaičio salėj, Bennett St.

P. V. Zdanavičia, rašt.

Exeter Boro, Pa. — 57 kuopos susirinkimas bus balandžio 20 d., M. Griškonio salėj, 991 Wyoming Ave., 2 val. po pietų.

St. Clair, Penn. — 130 kuopos susirinkimas bus balandžio 20 d., paprastoj vieoj. **Rašt.**

"Garsas" yra tai moralis S. L. R. K. A. maistas. Skaitykite jį ir kitus kalbinkite, kad skaitytų.

Eynon, Pa. — 80 kuopos susirinkimas bus balandžio 20 d., Priimami nauji nariai ir mokesčiai. **J. Jokubaitis, sekr.**

Inkerman, Pa. — 194 kuopos susirinkimas bus balandžio 20 d., 2 val. po pietų, Kazio Pukelio salėj. Kviečiame visus narius susirinkti.

St. Dubickas, rašt.

Struthers, Ohio. — 269 kuop. susirinkimas bus balandžio 20 d., 2 val. po pietų, lietuvių Progresyvio kliubo salėj, 628 Franklyn Ave., Youngstown, Ohio.

K. Stupinkevičia, rašt.

Burlington, N. J. — 120 kuop. susirinkimas bus balandžio 20 d., Jurgio Jonulio name, 7 House ir Bood St.

J. Jonulis, rašt.

Wilkes Barre, Pa. — 17 kp. laikys mėnesinį susirinkimą pirmadieny, antrą dieną Velykų, 21 balandžio, paprastame laike ir paprastoj vietoj.

M. J. Kvietkus, sekret.

Rhone, Pa. — 240 kuopos susirinkimas bus balandžio 20 d., 2 val. po pietų, Juozo Žadeikos salėj. **Rašt.**

Breslau, Pa. — 56 kuopos susirinkimas bus balandžio 20 d., Aleksandro Nutaučio salėj, 172 Wilkes-Barre St.

A. J. Žekas, rašt.

Skausmas MUSKULUOSE
Gėlimas SĄNARIUOSE
Reumatiški Skaudėjimai

Tuojaus prasišalins nuo Tavęs, kaip tik nusipirksi buteliuką (BEAR BALSAM)

MEŠKOS BALSAMAS

ir vartosi pagal nurodymą, kaip ir daugelis tukstančių kitų kentančių vartojo ir vartoja. Jeigu negausite tuos vaistus pas vietinį aptiekorių arba pardavėją, prisiųsk mums 35c. ir 5c. už pasiuntimą, mes tuojaus išsiųsime buteliuką Balsamo.

THE CENTRAL DRUG STORE, LTD.
24 E. Centre Street,
SHENANDOAH, PA.

SUSIVIENIJIMO LIETUVIŲ RYMO KATALIKŲ AMERIKOJE SEIMAS BUS BIRŽELIO 10, 11 ir 12 DIENOSE, 1924 M., SHENANDOAH, PA.

Kuopos yra kviečiamos ruoštis prie Seimo, savo susirinkimuose svarstyti Sus-mo gerovei naudingus sumanymus ir gaminti Seimui inešimus, taip pat rinkti delegatus sulig nustatytos sekamos tvarkos:

1) Kuopos siunčia inešimus, nevėliau 30 dienų prieš Seimą, pas Centro Raštininką, kuris pagarsina organe ir priduoda Seimui.

2) Kiekviena nesuspenduota kuopa turi teisę siųsti Seiman savo atstovą-delegatą.

3) Kuopa turinti daugiau 50 narių, gali rinkti atstovą nuo kiekvienų 50 narių ir dalies, jeigu siekia 25 narius.

4) Narys išbuvęs Susivienijime pilnai 6 mėnesius, gali buti renkamas atstovu į Seimą.

5) Kiekvienas Seimo atstovas privalo turėti mandatą iš kuopos, kuri jį siunčia ir gali atstovauti tik savo kuopą, kurioje priguli; mandatas-paliudijimas turi buti išrašytas ant tam tikros blankos, kurias kuopa gauna iš Centro Raštinės; ant paliudijimo turi buti parašai kuopos pirmininko, raštininko, taip pat kuopos antspauda.

6) Kiekvienas atstovas turi Seime vieną balsą.

7) Naujos kuopos turi teisę siųsti Seiman savo atstovą, jeigu jau pirmutinė mokestis bus inešta į Susiv. iždą prieš Seimą.

Vieta, kur bus laikomos Seimo sesijos ir apsistojimui delegatams, bus paskelbta vėliau.

J. G. Milius, S. L. R. K. A. Pirmininkas.

Tolumas Nesiskaito.

GALITE SIŲSTI SAVO DEPOSITUS PER PAŠTĄ.

Šis yra vienas iš daugelio patogumų, kurį musų banka siulo tiems, kuriems tikrai rupi apie

SAUGUMĄ JŲ TAUPYMO.

Depositai padaryti per paštą bus indėta ir vartota taip sąžiniškai kaip ir patys padarytumet ypatiškai. Klausk del musų knygelės nurodančios šią ypatybę pilnai. Taipgi, skaityk atydžiai sekantį pranešimą.

Pirmas bertaininis dividendas šių metų

4½% METAMS

bus mokamas ant arba po Balandžio 21 d., 1924 m.

Pinigai deposituoti ant arba pirmiau Balandžio 3 d neš **nuošimtį nuo Balandžio 1 d., 1924 m.**

Mes priimame depositus bile sumos nuo $3. iki $5,000.00.

WILLIAMSBURGH SAVINGS BANK

175 Broadway, Cor. Driggs Ave. Brooklyn

NUBAUSTAS!

ŠIS mažas vaikas išdykavo, todel jo motina pareiškė, kad jis negaus nė trupučio.

BAMBINO

[reg. S. V. Pat. Biure.

Matai ką jis daro!

Palauk, kuomet ji sugaus motina! Motinos, nebauskite savo vaikų neturėjimu **Bambino** po ranka, kuomet jie to reikalingi. Jei jie išvemia dalį savo maisto, turi vidurių diegimą, išputimą, viduriavimą—duokite jiems **Bambino** be jokio atidėliojimo. Tie nemalonus simptomai pranyks taip greitai, kaip greitai jų sistemą perims šitas nepavojingas, pasekmingas vidurių paliuonsuotojas.

Kaina 35c. aptiekose

KUDIKIAI MĖGSTA JĮ! JIE NET PRAŠO DAUGIAUS!

F. AD. RICHTER & CO., 104-114 So. 4th St., BROOKLYN, N. Y.

WILKES-BARRE, PA.

Miners Bank of Wilkes-Barre

Didžiausia Bankinē Įstaiga

Luzerne paviete siulo jums apsaugotą patarnavimą del jusų Taupinimo Sąskaitos — Pinigus siunčiame Europon — Ir Laivakortes.

Žemiausios Kainos — Lietuviškai Kalbame.

Užsienių skyriaus inējimas adaras iki 5:30 val. kasdien — subatomis visą dieną ir iki 9 val. vakare.

SEVEROS GYDUOLĒS UŽLAIKO ŠEIMYNOS SVEIKATĄ.

Nuo niežtančių išberimų vartojant

SEVERA'S ESKO

Antiseptiškas Mostis

Vartojamas nuo niežų, išberimai ir kitokių odinēs ligos.

KAINA 50c

Klauskite pas aptiekorius.

W. F. SEVERA CO.
CEDAR RAPIDS, IOWA

Dabar geriausias laikas prisirašyti prie Susivienijimo Lietuvių Rymo Katalikų Amerikoje.

TIK PATRINKIT JUOMI

Kuomet jus kankina skaudus atakas reumatiškų skausmų, ar užpuola neuralgija, strēndieglis, skaudami sąnariai ir muskulai—kokis neapsakomas palengvinimas patiriama tvirtai patrinant su

Įreg. S. V. PAIN-EXPELLER Pat. Biure.

ir tuojaus pajaučiama maloniai deginanti šiluma besiskleidžiant po skaudamą vietą, kuri suteikia malonų smagumą! Visiškai nēra reikalo kankintis turint po ranka tokią tikrą pagalbą.

Pain-Expelleris tikrai pagelbēs ir jums, kaip jisai pagelbējo nesuskaitomiem tukstančiam žmonių per daugelį metų. Visuomet laikykite jo bonką parankioje vietoje.

35c. ir 70c. už bonką aptiekose.

F. AD. RICHTER & CO.
104-114 So. 4th St., Brooklyn, N.Y.

DRAUGIJOS IR KUOPOS TĒMYKIT.

VĒLIAVOS IR ĮVAIRUS ŽENKLAI
Ilgų metų praktikos artistišką musų darbą liudija tukstančiai draugijų.
Informacijų delei rašykite:
M. A. Norkunas,
16 Pleasant St., Lawrence, Mass.

NORTH GERMAN LLOYD
Savaitiniai išplaukimai į LIETUVĄ
per
New Yorką — Bremeną
COLUMBUS — STUTTGART
MUNCHEN
ir vienos kliasos laivų kambariai. Didžiai pagerinta trečios kliasos parankumai. Liuoni uždaryti kambarēliai su 2 ir 4 lovoms.
Del tikietų eikite pas bile vietinį agentą, arba
NORTH GERMAN LLOYD
14—16 Pearl Street,
New York

KLAIPĒDOS KLAUSIMAS LIET. SEIME

IŠ MINISTERIO PIRMININKO P-NO E. GALVANAUSKO PRANEŠIMO SEIME KLAIPĒDOS KLAUSIMU.

(Kovo 21 d., 1924 m.)

P. Davis'o pranešimas.

P. Daviso pranešime svarbiausios mintys buvo sekančios: jis priminē pirmučiausia, kad suverenitetas, einant decizija 16 vasario, perduodamas Lietuvai, kad Klaipēdos kraštui duodama vietos autonomija ir kad ji stengiasi suorganizuoti arba užtikrinti tą tranzito dalį sąryšy su Klaipēdos uostu, nuo kurios, jam rodosi, jokiu budu Komisija atsisakyti negalētų. Paskui jisai išdēstē sąlygas, kokiose jam teko dirbti. Jis priminē, kad ištikrųjų Paryžiuje 19 metais pasirašyta visa eilē taikos sutarčių ir panaikinta vadinamasis karo stovis, bet jis pabrēžē, kad dar paprastas karo veikimo užbaigimas, karo operacijų sustabdymas, kaip praktika parodē, dar nēra taikos įvedimas. Nepakanka, — sako jis — nedaryti mušių, kad pasakyti, jogei pasauly viešpatauja taika: taikai reikalinga daug daugiau, negu karo veikimo sustabdymas. Taikai ar taikos užlaikymui, kad taika tikrai butų svarbi, kad moralē harmonija, moralē taika butų tarp tautų ir valstybių, ir kad ekonominis gyvenimas nebutų trukdomas toje plotmēje, kuri paliečia visą tarptautinį, ekonominį gyvenimą, reikalinga daug daugiau. Jisai patēmijo, kad gal but Komisija butų priējusi prie geresnių rezultatų sudarydama savo Konvencijos projektą, jei nebutų tų kliučių, kurios nuo Komisijos nepriklauso ir kurių panaikinimas nēra Komisijos kompetencijoje, kad kliutis — politinio pobudžio Nemuno baseine. Tas konfliktas, kuris yra tarp Lietuvos ir Lenkijos, konfliktas, kurs gal visai nesiriša su Klaipēdos klausimu, bet kurs negalējo ne apsunkinti darbo, kuris Komisijai buvo pavestas. Mes radome — sako p. Davis — savo giliausiu įsitikinimu, kad kiekvienas klausimas Ambas. Konferencijos buvo rišamas taip, kad susilpniname Lietuvos revindikatas į Vilnių ir su tuo faktu mums teko skaitytis. Be to, turint omenyje, kad faktinai Lietuvos vyriausybē valdo Klaipēdos kraštą visi metai, todel Lietuvos vyriausybē yra mažiau linkusi daryti panašių kompromisų, negu tuo momentu, kai buvo derybos tarp Ambas. Konferencijos ir Lietuvos vyriausybēs. Todel Komisijos giliausias įsitikinimas buvo, kad jokiu budu nerišti dviejų klausimų — Vilniaus ir Klaipēdos, kad tuos du klausimu absoliučiai išskirti. Ir tik to principo prisilaikydama komisija dirbo savo darbą ir Konvencijos projektą sudarydama dabojo, kad Konvencija jokiu budu nemažintų revindikacijos vienos ir kitos pusēs į Vilnių.

Galima kalbēti apie išskyrimą šių dviejų klausimų teoretiniai, bet faktinai Komisija matē visas sunkenybes iš to griežto lietuvių nusistatymo, iš to lietuvių inirširno del Vilniaus klausimo ir faktorius negalējo nepaveikti į musų darbų rezultatus. Jis pabrēžē, kad dar nēsąs išradęs tokios formulēs ar tokios sutarties, kurią sudarytų pas žmones gerą valią ir kuri duotų galimybēs sutverti meilę vienų kitiems; tokios sutarties dar nēsąs išgalvojęs, ir kai yra konfliktai, kai žmonēs nusistatę vieni prieš kitus, viena tauta prieš kitą, tuomet jokios sutartys nieko negali padaryti, nes čia įeina grynai moraliniai dēsniai ir taikos negali buti, kol tas nusistatymas tautų tarpe nebus pakeistas, nors ir karo žygių nebutų. Aš čia nenoriu, sako, kalbēti apie turinį išsireiškimų ''karo stovis'' ir ''draugingi santykiai''; tai yra tuščios bendros formulēs, o reikia žiurēti esmēs, pamato kaip ištikrųjų yra. Neužtenka priversti lietuvius pasirašyti, kad jie bus draugingnose santykinose su savo kaimynu, jei širdyje tų draugingų santykių nebus. Tai yra bendroji dalis jei taip galima pasakyti, filosofinē dalis, kurią jis išdēstē savo raporto pradžioje.

Toliau jis trumpai išdēsto tuos dēsnius, kuriuos jis padējo Konvencijos Projekto pamatu. Butent kad, Klaipēdos krašto teritorija pereina neginčijamon Lietuvos Respublikos nuosavybēn, kad Klaipēdos kraštui duodama plati autonomija Respublikos ribose, kad sutveriama kompetentinga Direktorija Klaipēdos uoste, ir kad judējimas Nemunu, turint omeny miškų svarbą Nemuno baseine, yra leidžiamas.

Toliau p. Davis pabrēžē kai del lenkų revindikacijų, nes jis jau turējo lenkų notą, kuri buvo pasiųsta. Pabrēžē, kad jokių politinių revindikacijų Lenkija negalinti reikalauti Klaipēdos krašte; jis statąs grynai ekonominio pobudžio reikalavimus ir jis manąs, kad tas Konvencijos projektas, kurį jis siulo, pilnai patenkinąs ir garantuojąs lenkų ekonominius interesus Klaipēdos uoste. Jis paskui primena Ambas. Konf-jos pastangas priversti Lietuvą turēti santykių su Lenkija; jo nuomone, tai klaidingas žingsnis, kuris privedē prie visų derybų su Ambas. nutraukimo. Kalbēdamas del Konvencijos projekto jis sako, kad jis visai nenorįs tvirtinti, kad siulomąsis Konvencijos projektas, yra idealinis, kuris neturētų silpnų pusių. Jis galįs dar daugiau pasakyti, butent, kad šis projektas nepatenkinsiąs nei vienos interesuotosios pusēs. Bet jis turįs pabrēžti, kad tas Konvecijos projektas, jo manymu, dabartinēse sąlygose yra vienintēliai galimas; todel jis ir siuląs, ar visą projektą priimti be jokių permainų, ar visai jo nepriimti.

P. Skirmunto kalba.

Toliau tame pačiame posēdy po p. Daviso kalbējo p. Skirmuntas. Jo kalbos turinys šis: Nemuno upyne iš 200,000 kv. kilometrų 150,000 kv. kilometrų esą Lenkijos respublikos žemēs. Tuo budu Lenkijos interesai šiame uoste sudarą per 70% visų ekonominių interesų Nemuno baseine. Lenkija, Ambasadorių ar didžiųjų valstybių sprendimu, turētų gauti pilną ir liuosą susisiekimą su Klaipēda, o viso to Lenkija negaunanti. Todel Lenkija reikalaujanti tuojau atidaryti visus kelius laisvam tranzitui, įvesti į uosto direkciją Lenkijos atstovą, duoti specialinę vetą lenkų valstybēs prekybai ir duoti stiprių ir tikrų garantijų, kad lietuviai pirm negu gaus suverenitetą, išpildys visas šias sąlygas. Jis manąs, kad tie reikalavimai esą minimum Lenkijos reikalavimai, nuo kurių Lenkija jokiu budu negalinti atsisakyti, tečiau turēdama omeny savo taikingumą (salēj garsus juokas), jis vis delto tais reikalavimais pasitenkintų. Gi p. Davis'o sudarytas projektas visai neatatinkąs 16 vasario decizijai ir ją laužąs. Toje konvencijoje nēra lenkų atstovo uosto administracijoje, Lenkija neturinti sau specialinēs laisvos zonos (Iš vietos: Ir neturēs!) ir Lenkija neturinti jokių privilegijų šitame uoste ir jokių garantijų.

Lenkų teisēs uoste esančios tokios pat, kaip sakysime japonų ir kinų. Paskui jis atsako p. Davisui, kas del politinių klausimų arba ginčo tarp Lietuvos ir Lenkijos. P-nas Davis, pasisakąs, kalbējęs apie karo stovį tarp Lietuvos ir Lenkijos. Jis turįs pabrēžti, kad tas karo stovis esąs tik iš Lietuvos pusēs, bet kad Lenkija yra kuotaikingiausiai nusistačiusi del Lietuvos. Jis jau turējęs progos ir garbēs tai pareikšti keletą kartų ir kituose T. S-gos Tarybos posēdžiuose. P-nas Davisas esąs labai susirupinęs Vilniaus klausimu. Skirmuntas atsako, kad ginčas Vilniaus klausimu esąs išspręstas Ambas. Konferencijos dicizija 14 kovo, 1923 m. ir Lenkijos sienos esančios nustatytos, ir kad todel nebesą jokio Vilniaus klausimo, ir kad svarbu dabar tik, kad užvesti normalius santykius tarp Lietuvos ir Lenkijos ir panaikinti tą kinų sieną, kuri atkerta tokį didelį Nemuno baseiną, to baseino dalį nuo jurų ir neduoda jam ekonominiai vystytis. Mes, sako Skirmuntas, esame kiekvienu momentu prisirengę pradēti derybas del gerų santykių ir gero kaimyninio sugyvenimo.

P-lē J. Tumaitē, gabi dainininkē, kuri vaidins operetēj ''Nastutēj'', Nastutēs rolę. ''Nastutę'' vaidins Šv. Cicilijos choras, vadovaujant varg. p. A. Šlapeliui, Newark, N. J., Šv. Jurgio salēj, balandžio 27 d.

Toliau, sako Skirmuntas, kad Konvencijoj numatomas liuosas miško plukdymas; miškas galįs plaukti, bet nei vienas žmogus negalēsiąs jo lydēti, nei vienas žmogus negalēsiąs su Klaipēda susirašyt, negalēsiąs susitelefonuot ir mes ten, girdi, neturime jokių garantijų. Tas pat, sako, kas del išnuomavimo žemēs reikalingiems sandēliams ar del sandēlių išnuomavimo. Mes, sako, turime tokių pat išnuomavimo teisių, kaip japonai ir kinai, jokių privilegijų neturime.

P-no Davis'o paaiškinimai.

P-nas Davis atsakydamas į p. Skirmunto užmetimą, pareiškia, kad jis esąs giliai įsitikinęs, kad jo Konvencijos projektas pilnai patenkinąs Lenkijos ekonominius interesus.

Kas del karo stovio, tai kalbēdamas, jis, žinoma, nenorējęs pasakyt, kad eina mušiai tarp Lietuvos ir Lenkijos kariuomenių, bet vis gi reikalinga pasakyt, kad juk Lietuva nepriēmē Ambasadorių decizijos kas del sienų ir kas del Vilniaus. Po to, Francuzijos atstovas paprašē padaryti pertrauką, kad pasikalbējus jau slaptuose posēdžiuose, tais visais klausimais.

Tarp pirmo ir antro posēdžių buvo visa eilē diskusijų, slaptų diskusijų, tarp Davis'o ir keturių suinteresuotų valstybių atstovų: Anglijos, Francuzijos, Italijos ir Japonijos. Tie posēdžiai tęsēsi labai ilgai; buvo statoma visa eilē pasiulymų iš jų pusēs, kad pakeitus eilę punktų projekte, bet p. Davis'o, kaip teko paskui sužinoti, buvo pareikšta, kad jis negalįs nei vieno akmens, nei vienos plytos ištraukti iš to jo pastatyto namo, kad jis galįs duot tik paaiškinimų del kiekvienos plytos ir kiekvieno akmens, kad jis galįs pasakyt, kokios yra reikšmēs tas akmuo, bet kad jį ištraukti jis absoliučiai atsisakąs. Nes, jei pamēgintų ištraukti nors vieną akmenį, be abejo, Lietuvos delegacija trauktų desētkais akmenų. Todel p. Davis siulē arba priimti projektą taip, kaip yra, arba jį atmesti ir tuomet imti atsakomybę ant savęs.

Sekantis posēdis, kuriame dalyvavo ir Lietuvos Delegacija, įvyko kovo 14 d. Tame posēdy buvo kalbama kaip tiktai apie išskyrimą 18 paragrafo iš Konvencijos ir padarymo kaip pereinamosios kliauzulēs iš jo ir apie interpretavimą 4 paragrafo, liečiančio okupacijų išlaidas, nes Alijantų atstovai norējo turēti garantijų, kad Lietuvos vyriausybē neiškeltų visų klaidų, visų jų politinių žygių ir jų veikimo Klaipēdos krašte.

P. Skirmunto pareiškimas.

Po to žodį gavo p. Skirmuntas. Jis trumpai pasako, kad labai apgailestaująs, kad Komisija ir T. S-gos Taryba nepriēmusios domēn jo reikalavimų ir todel jis turįs pranešti, kad Lenkijos interesai nesą užtikrinti, ir kad jis atsisakąs sutikti priimti Konvencijos projektą ir referuosiąs savo vyriausybei. Tiesą pasakius, tas jo išsireiškimas buvo ne logingas, ką patēmijo ir Francuzijos atstovas, kuris pasakē, kad niekas jo sutikimo neprašąs, nes ši konvencija turinti buti pasirašyta tarp 4 valstybių ir Lietuvos, Lenkija gi kaipo šalis nedalyvaujanti.

P. Galvanausko kalba.

Paskui teko man prabilti ir išreikšti vyriausybēs nuomonę del Konvecijos projekto. Trumpai suglaudus, mano prakalbos turinys buvo toks: kad prastas išrišti Klaipēdos krašto klausimas susikomplikavo todel, kad Aambas. Konf-ja jo nenorējo rišti tuojaus, bet užtęsē beveik trejus metus ir davē galimybēs lenkams daryti visas pastangas, kad tą klausimą sukomplikavus. Lenkai, užēmę Vilnių, suorganizavę Želigovskio avantiurą, sulaužę Suvalkų sutartį, dar labiau apsunkino ir supainiojo klausimą, a taip pat Lietuvos tarptautinę padētį ir davē lenkams pamato reikalauti dar didesnių teisių į Klaipēdos kraštą, ir uostą. Su pasigailējimu tenka pažymēti, kad ir Ambas. Konf-ja stengēsi palaikyti tuos lenkų neteisētus reikalavimus ir tas prastas klausimas buvo tiek sukomplikuotas, kad po ilgų derybų pateko į T. S-gos Tarybą, ir mes turime prieš save Konferencijos projektą. Lietuvos vyriausybē susipažinusi su tuo projektu pamatē, kad jis toli gražu nēra tas, kurį norētų matyti. Yra punktų, kurie tiesiok užgauna Lietuvos tautinius jausmus, Lietuvos valstybēs interesus, bet norēdama: 1) prisidēti prie taikos sustiprinimo, 2) sustiprinti T. S-gos autoritetą ir 3) suteikti garbēs giliai demokratinēs valstybēs nariui g. p. Davis'ui, kurio vardas taip artimai surištas su a. a. Vilsono vardu, Lietuvos Delegacija vyriausybēs vardu pareiškia sutinkanti padaryti didelę auką ir priimti tą Konvencijos projektą.

Konvencijos priēmimas.

Buvo tuomet užklausti atstovai užinteresuotų valstybių: Anglijos, Francuzijos, Italijos ir Japonijos, kurie atsakē, kad jie taip pat sutinką tą Konvencijos projektą priimti.

Toliaus klausimas ējo jau ne plenumo posēdžiuose, bet T. S-gos Tarybos Sekretariate. Ačiu p. Davis'o, veikimui — nes kiti du nariai nedalyvavo Konvencijos pasirašyme — tai, sakau, ačiu p. Davis'ui, kuris nemēgsta europējiškų ligų keblių metodų, darbas pasistumējo pirmyn; jo manymu reikējo tuojaus neatidēliotinai Konvenciją pasirašyti vietoje ir tuomet jau dalykas pirmoj stadijoj butų baigtas. Be to, jis manē, kad jei Konvencija bus pasirašyta Ženevoj, tai aktas pakels T. S-gos autoritetą ir todel stovējo už tai, kad tas dokumentas turi buti pasirašytas T. S-goje, o ne Ambasadorių Konferencijoj. Čia susidurē gal buti du galvojimo metodu: amerikoniškas ir europējiškas. Jam buvo nurodyta visa eilē formalumų, del kurių negalimas toksai pasirašymas Ženevoj. Tie formalumai maž daug toki: Ambas. Konf-ja patiekē visą byą T. S-gos Tarybai ir delto Ambas. Konf-ja turi gauti tą bylą atgal, kad galētų tarti del jos savo žodį ir duoti atatinkamų pasiulymų savo vyriausybēms ir po to jau vyriausybēs įgalios atatinkamus žmones, kurie pasirašytų konvenciją. Tai, žinoma, tas metodas tiesiog, gal but, p. Davis'ą nervavo delto, kad jis manē, kad visi tie formalumai yra nereikalingi, kad jie tiktai trukdo darbą atlikti. Taigi po ilgų visokių spaudimų iš jo pusēs ir iš jam prijaučiančių Tarybos narių jis visgi nepriējo prie to, kad priversti kitų valstybių atstovus pasirašyti. Tik D. Britanijos atstovas lordas Pamoor'as sutiko pasirašyti konvenciją Ženevoj, aš iš Lietuvos Vyriausybēs pusēs. Tokiu budu Ženevoj po tos konvencijos tuo tarpu pasirašē tik Anglijos ir Lietuvos atstovai. Ir kai pasirašys visi kiti atstovai, tuomet bus laikoma Konvencija pasirašyta.

Abejojimai Paryžiuje.

Tai tokioj padēty randasi formaliai Klaipēdos klausimas. Aš turiu pabrēžti, kad vakar Užs. Reik. M-ja gavo telegramą, kad Paryžius labai nepatenkintas p. Davis'o veiklumu, kad Paryžiuje nepatenkinti ir Konferencijos projektu; randą gramatinių klaidų anglų tekste ir manytų, kad reikią perrašyti projektą ant kito popierio ir tuomi jau vēl tektų projektą pasirašyti Paryžiuje, ne Ženevoj.

Kas paaiškējo.

Mes turime, manau, atsižvelgti trumpai į tą kelią, kurį mums teko praciti savo nepriklausomybę stiprinant. Mums tik dabar paaiškējo, kad keturios didžiosios valstybēs, kai jos atskyrē Klaipēdos kraštą nuo Vokietijos, visai nesitikējo, kad bus Lietuva. Jie buvo įsitikinę, kad tokia valstybē negali gyvuoti ir kad jos teritorija bus Lenkijos dalis. Štai kodel mus ilgai nepripažino de jure. Štai kodel butinai norējo įvelti Lenkijos interesus į Klaipēdos klausimą, mums paaiškējo visos komplikacijos, kurios tęsēsi iki šios dienos. Bet Lietuvos Valstybē eina stipryn, mes matome, kad šituos kelerius metus Lietuvos Vyriausybē pripažįstama de facto, paskui draugingųjų valstybių de jure, paskui sunkiame momente, reikia pažymēti, viename sunkiausiųjų momentų, musų valstybē pripažįstama Jungtinių Amerikos Valstybių de jure.

Gal taip supuola, bet tame pačiame sunkiame momente, kai reikējo kirsti visus politinius siulus, kuriuos norējo užtiesti ant Lietuvos, tame sunkiame momente priešaky tos Komisijos, kuri padējo Lietuvai išrišti tą klausimą, taip pat stovējo Amerikos pilietis, žinoma, nebe Amerikos Vyriausybēs sutikimo. Užbaigtas vienas periodas, kai visos tos 4 valstybēs turējo pasisakyti, kad Lietuva gali ir turi gyvuoti ir kad nēra ko jos stumti Lenkijos link ir kad Lenkijai tenka pagalvoti apie metodus šito konflikto išrišimo, kuris yra tarp musų ir jos, jeigu nori turēti kokios nors naudos ir Barcelonos Konferencijos dēsnių.

Aš, Marijona Mašotienē pajieškau savo vyro Kazimiero Mašoto, iš Lietuvos, Naumiestis. Jei esi gyvas, tai prašau atsišaukti, arba kas apie jį žinote, meldžiu pranešti man: Marijona Mašotienē, 219 E. 10 Ave., Homestead, Pa.

KŪDIKIŲ GEROVĒS SKYRIUS
DEL APRŪPINIMO MOTINŲ IR JŲ KŪDIKIŲ SVEIKATOS.

Šiame skyriuje mes laikas nuo laiko gvildēnsime reikalus įdomius būsiančioms motinoms ir motinoms jaunų kūdikių.

Kūdikių aprūpinimas ir penējimas yra dalykas gyvos svarbos šeimynai ir tautai ir mes jaučiame, kad tai yra dalykas, kurį mes turime reguliariškais laikotarpiais atvirai ir įdavai pergvildenti.

STRAIPSNIS 63.

Kaip Pašildyti Pieną Iki Reikalaujamo Laipsnio.

Kad pašildžius pieną, įdēk bonkutę į šilto vandens indą taip, kad vanduo padengtų pieno lygmalę bonkoje. Kaitink indą, bet neduok vandeniui užvirti. Kad patyrus šiltumo laipsnį užlašink lašelį, ant delno. Jei jauti ramų šiltumą, tai atvēsink pakišęs po bēgančia srove šalto vandens. Niekados nedēk čiulpiko į savo burną, kad patyrus šilumos laipsnį. Tai pavojingas budas. Del tos pačios priežasties neliesk pirštais tos čiulpiko dalies, kuri dedama į kudikio burną.

Kaip Kudikį Laikyti Penint Žįsti Bonkutę.

Kuomet kudikis ima savo maistą laikyk jį savo kaire ranka. Bonkutē per visą laiką turi buti taip laikoma, kad gurklis visados butų pilnas pieno. Tas neduoda orui veržtis pro čiulpiką. Duok kudikiui progą paimti čiulpiką gerai.

Kiek Laiko Kudikis Turi Žįsti Bonkutę.

Penējimas turi buti baigtas per 20 minutų. Jei kudikis ryja godžiai, tai išimk čiulpiką keletą sykių. Jei jis mieguistas, tai palaikyk jį budinčiu iki pabaigs bonkutę. Jei nežiurint to, jis vistiek užmiega, atimk bonkutę ir neduok jam nieko iki sekančio penējimo.

Maistas, kurį teiki kudikiui, turi nustatytą įtaką jų augimui. Mokslas įrodē, kad daugumoje pienas teikia stiprybę ir gyvybę. Išvystyme augančių kudikių į stiprus ir sveikus vyrus bei moteris duok jiems užtektinai Eagle Pieno delto, kad Eagle Pienas yra grynas maistas suteikiąs visus maistingumo elementus reikalingus, idant kunas augtų.

Per 65 metus motinos penējo savo kudikius su Borden's Eagle Pienu. Jis pasirodē esąs puikus kuną budavotojas maistas vaikams, kurie nēra normališkai sveiki. Gydytojai jį rekomenduoja vaikams, kurie nedapenēti ir be svorio.

Vaikai po visą šalį tukstančiai ir tukstančiai jų skolingi savo vikrią ir stiprią sveikatą Eagle Pienui. Nēra jokių abejonių apie Eagle Pieno grynumą arba pasekmes, kurias tukstančiai ateivių motinų gavo iš jo. Eagle Pienas yra labiau vartojamas kudikių penējimui, negu visi kiti maistai kruvon sudēti. Nes tai yra grynas pienas ir cukrus, patogioje formoje, lengvai suvirškomas kudikiams.

Skaityk šituos straipsnius kas savaitę ir pasidēk ateičiai.

Jei negali žindyti savo kūdikio, duok jam Eagle Pieną, maistą, kuris išauklējo daugiau stiprių ir vikrių vaikų negu visi kiti kūdikių maistai krūvon sudēti.

Tūkstančiai motinų liūdijo jo vertę kaipo kūdikių maisto. Gydytojai rekomenduoja jį delto, kad jis švarus, saugus ir lengvai kūdikių suvirškomas.

Nēra jokių abejonių apie jo grynumą arba puikų rezultatc Eagle Pieno del Kūdikių penējimo. Jis visados grynas ir šviežias.

Jei nežinai kaip vartoti Eagle Pieną, prisiūsk mums šitą paskelbimą ir mes pasiūsime jums penējimo instrukcijas, Kūdikių Knygą ir kitokias brangias informacijas dykai.

THE BORDEN COMPANY
Borden Bldg. New York
4

"PILOTO DUKTĖ" SCENOJE PER DU VAKARU.

(Užbaiga iš pereito numerio)

Šokėjų gražų burelį iš jaunų mergaičių suorganizavo ir gerokai sumokino pašokti ciesorienės ir Romos dievų garbei—p-lė Šertvitaitė. Šokėjų vardų neteko sužinoti.

Tarpe šokėjų buvo viena svetimtautė — Miss Anna Kenny, kuri vieną numerį pašoko viena. Jos šokis buvo klasiškas, pritaikintas veikalui. Šoko labai gražiai, kas suteikė publikai pasigerėtino įspudžio.

Taigi, suvedus vaidinimo balansą, tenka pasakyti, kad, sulig aplinkybių, vaidinimas išėjo gana gerai. Man teko matyti amerikiečes vaidinant tą patį veikalą, kuris ten (59th St. ir 6th Ave., Brooklyn, N. Y.), yra vaidinamas jau keli metai. O vienok kai kurias roles musų sąjungiečių jaunutės aktorės atliko geriau, negu svetimtaučių aktorės, kurios tą veikalą yra vaidinusios jau daug sykių. Jei mušiškės turėtų reikalingas scenerijas ir visus kitus vaidinimui reikiamus patogumus, kuriuos turi amerikiečių trupa tai musų lietuvaitės suteiktų publikai kur kas didesnių pasigerėjimų ir gilesnių įspudžių.

Galop reikia pripažinti faktą kad musų publika gerokai blogiau vaidinime užsilaiko, negu amerikonų. Mat lietuviai (ne visi) dar nėra įpratę įsigilinti į rimtesnius, gilesnius veikalus. Užtat ir teko pasigesti kai kurių aktorkų garsesnio iškalbėjimo, nes del publikos nepilno ramumo toliau nuo estrados esantieji negalėjo girdėti visų aktorkų žodžių. Publikos šnibždėjimas galėjo pagadinti upą ir kai kurioms aktorkoms, kas matėsi motinos sieloj, kuri neišgalėjo parodyti ganėtinai džiaugsmo, kuomet stebukligoji rožė jos sūnų prikėlė iš numirusių. Gal del tos pačios priežasties, teko pastebėti panašių trukumų ir krikščionių rolėse.

Dar kitas dalykas tai tame kad musų publika nesugebėjo susilaikyti nuo aplodismentų ten kur jų nereikėjo. Pavyzdžiui, pasibaigus pirmam aktui, kuris baigiasi šauksmais: "Šalin su Juo (Kristumi)! Nukryžiavot Jį!" ir t. t. — scenai užsibaigus, publika nuplojo, tarsi pritardama tiems šauksmams. Juk už įspudingą uždavinių atlikimą, aktorkoms pagarbą galima išreikšti vaidinimui pasibaigus. Deltogi, kad kitą kartą to neatsitiktų, reikėtų į programą įrašyti publikai pastabą, kad susilaikytų nuo aplodismentų.

Vienok atmetus virš pažymėtus trukumus, Brooklyno lietuviai gali pasididžiuoti, turėdami galimybės susipažinti su didesniais veikalais, kurie iki šiol tebuvo vaidinami tik pas svetimtaučius. Sąjungiečių darbštumas ir musų lietuvaičių gabumas įrodė, kad mums nėra priežasties atsilikti nuo kitų meno srity, ypač turint tuo žvilgsniu kam vadovauti, sumokinti, kad ir didesnius, gilesnius veikalus, prie kurių musų visuomenės žymi dalis jau yra pribrendusi.

M.

AMERIKONIŠKI LAIVAI

del Greitumo, Sangumo ir Patogumo

Nuo New Yorko į Plymouth'ą, Southampton'ą, Cherbourg'ą ir Bremen'ą susijungimas del visų dalių Europos. Privatiniai kambariai del 2, 4 arba 6 žmonių. Rukymo Kambariai, Moterims Solonai, didelį pasivaikščiojimo dėnys ir Bene Koncertai ant visų laivų.

Geriausis valgis su dideliu įvairumu, duotas į didelius, švarius valgymo kambarius.

Del kainų, išplaukimų ir kitų informacijų matykite jusų vietinį agentą.

EKSKURSIJA Į LIETUVĄ.

Ponas John W. Luth, vedėjas musų Lietuviško Skyriaus, ves Lietuvių Ekskursiją laivu LEVIATHAN, išplaukiančiu iš New Yorko Liepos 5-tą į Klaipėdą per Southampton'ą.

Ar esi, ar ne Amerikos pilėčių, bet gali važiuoti su p. Luth ir jis išduos jums liudymą taip, kad galėsi saugiai sugrįžti į Ameriką bėgy 6 mėn. Klausk savo vietinio agento tuoj emulkmenų.

Matykite jusų agentą apie pirkimą apmokėtos laivakortės iš Lietuvos. Partraukit savo gimines per

UNITED STATES LINES
45 Broadway, New York
Managing Operators for
United States Shipping Board

O. BROOKLYN, N. Y.

Šių metų balandžio 4 ir 5 dd., Šv. Jurgio parapijos salėj buvo gerb. dr. Pakšto kulturinės misijos. Gaila tik, kad kiekvieną vakarą žmonių atsilankė vos po trisdešimts.

Apie svarbą misijų neminėsiu, kas buvo, tai įvertina, o kas nebuvo — gali tik gailėtis, nes pas dr. Pakštą yra neišsemiamas šaltinis mokslo žinių, todėliai ir paskaitos jo yra didelės vertės.

Kaip teko patirti, kad progai pasitaikius, gali dar šią kolioniją umu laiku dr. Pakštas antru kartu atlankyti. Taigi, nepraleiskit progos, nes prie apytuštės salės nesmagu pačiam prelegentui kalbėti ir gaila, kad tokiomis turtingomis prakalbomis taip mažai kas pasinaudoja. **Vietinis.**

PAJIEŠKAU partnerio prie Bučernės ir Grosernės, kuris gerai kalbėt lenkiškai. Adresuokit: Tony Šilas, 375 Somerset St., New Brunswick, N. J. (17)

PAJIEŠKAU vietos už vargonininką. Žinantis savo visą amatą meldžiu atsišaukti į "Garsą", 222 So. 9th St., Brooklyn, N. Y.

Aš Kazimieras Branginis pajieškau savo pusbrolio Jono Gelbudos ir puseserės Juzės Gelbudžiukės. Paejna iš Lietuvos, Mikusėnų kaimo, Rumbonių parapijos, Alytaus apskričio, Suvalkų gubernios. Girdėjau, kad jie gyvena apie New Yorką, taipgi girdėjau, kad puseserė ženota, bet po vyru pravardės nežinau. Taigi brangus broliai ir sesutės, prašau atsišaukit jus patys ar kas kitas žinot, už ką busiu dėkingas. Adresas: Kazimieras Branginis, 147 S. Garfield Ave., Scranton, Pa.

PARSIDUODA bučernė ir grosernė labai geroj vietoj ir apgyventoj visokioms tautoms ir biznis gerai įsidirbtas. Taigi gera proga įsigyti gerą biznį. Atsišaukite į "Garso" spaustuvę.

PARSIDUODA Photog. Studio pikčernė. Biznis išdirbtas per 7 metus, netoli nuo L. R. K. Bažnyčios, ant didelės gatvės. Nėra Photog. Studio aplink nei lietuvio, nei lenko, nė jokio, miestas yra didelis — 90,000 gyventojų. Mano priežastis pardavimo — važiuoju į Lietuvą. Kreipkitės ar laišku arba ypatiškai su kaina: V. Balčiunas, 121 So. Fairmont Ave., Sioux City, Iowa.

KLAUSA SUGRĄŽINAMA Į 24 VALANDAS.

Nepaprasti pasiseikimai gaunami per vieną dieną naudojant Virex, seniau žinoma kaipo Gyvačių aliejų.

Kortumas ir galvoje užimas ilgiau negali būti toleruojamas, kuomet yra išrasta garsaus daktaro gyduolė. Šiandien jau galima bevelk kiekvieną kurčių pagydyti vienos dienos laikotarpe naudojant seniau žinomą Rattle Snake Oil pasisekimo visojo šalyje.

Mr. D. Dey iš Nebraska, 67 metų rašo: "Aš naudojau gydymą tiktai dvi savaiti ir labai gerai girdžiu. Staigus peleugvimas ir užimas galvoje praėjo. Mano katarus kurį turėjau per keliš metus mane pamažu apleidžia."

Mr. Ben. Jackson iš Indiana rašo. "Pradėjęs naudoti Virex į 10 dienų girdžiu laikrodžio mušimą. Pirmiau nieko negirdėjau."

Angeline Johnson iš Mississippi buvo labai kurčia per 18 metų. Ji sako: "Virex sustabdė užimą mano galvoje. Aš dabar girdžiu traukinio švilpimą 3½ mylios tolumo."

Boy Fisher, iš Iowa, sako: "Aš buvau kurčias per 11 metų, dabar iš tolo ant stulo gulinčio laikrodėlio tikėjimą girdžiu."

Mr. W. A. Lumpkin iš Oklahoma rašo: "Aš buvau kurčias per 38 metus ir panaudojau vos kelias dienas ir dabar gerai girdžiu."

Mr. A. Chapman iš Michigan sako: "Biaurus galvoje užimas visai pranyko ir girdžiu labai gerai."

KURTI VAIKAI GIRDI.

Mrs. Ola Valentine iš Arkansas sako: "Mano mažytis yra 5 metų ir buvo kurčias, bet panaudojus gyduolių pasiliko sveikas."

Mr. Mather Palleys sako: "Mano jaunas sūnus buvo kurčias ir panaudojęs Virex tik tris dienas paliko visai sveikas."

Mes esame įsitikinę, kad Virex tikrai jums girdėjimą sugrąžios. Kad parodžius ir pagarsinus šią musų stebėtiną gyduolę, mes prisiųsime jums bonką $2.00 vertės, už $1.00 išmėginimui per 10 dienų. Jeigu nepagelbės, tai mes noriai jums pinigus sugrąžinsime.

Nesiųsk pinigų, prisiųsk vien jusų vardą į Dale Laboratories 1308 Gateway Station, Kansas City, Mo. ir gyduolės tuojaus bus jums pasiųstos. Naudok jas pagal nurodymų. Jeigu būgyje 10 dienų jums girdėjimas nepasitaisytų, tai prisiųsk mums gyduoles atgal, o mes pinigus sugrąžinsime. Šis pasiulymas pilnai gvarantuojamas, tnigi ne-[illegible] (Adv.)

ANT PARDAVIMO.

Biznio namas ant Jackson Str., generalė krautuvė daranti didelį biznį. Didelė proga del pridėjimo šviežios mėsos. Šešių kambarių gyvenimo vieta virš krautuvės. Garadžius del dviejų karų. Didelė sąkrovė. Gera investinimo proga del greito pirkiko. Savininkas apleidžia miestą.

Norton's Cash Store,
2324 Jackson Street,
Scranton, Pa.

"Man tai tikrai gardu,"

sakė Tėvas, kada jis siekė del kito kavalko Drake's Maple Nut Kėkso, vieną kartą prie vakarienės. "Tas cukravimas, mama, taip geras kaip jus padarėte ir ima mažiau laiko ir vargo kaip triusti su kepimu virtuvėje. Aš noriu, kad visuomet laikytum to Maple Nut Kėkso namuose — mane patenkina!" — ir Motina tą padarė.

DRAKE'S CAKE PURE FOOD

PERLINĖS QUEEN KONCERTINOS YRA GERIAUSIOS.

Padarytas iš 76 ir 102 raktų, oktava ir trigubos. Visos pirmos klesos plieniniais klevišiais. Dailaus užbaigimo arba gražiai išmargintos.

Neapsigaukit, žiurėkit, kad ant koncertinos butų pažymėta

"PEARL QUEEN"

Taipgi parduodamos lengvais mėnesiniais išmokėjimais.

KATALOGAS ATSIUNČIAMAS DYKAI.

GEORGI & VITAK MUSIC CO.
4639 So. Ashland Ave.,
Chicago, Ill.

Tel. Empire 6234.
Res. Walnut 3847 J.
DR. F. MATULAITIS
8709 Jos. Campau Ave.
DETROIT, MICH.
Valandos: 1—3 P. M., 7—8 P. M.

Dykai Romatizmu Sergantiems.

Mes turime naują metodą gydymui romatizmo, kurią mes pasiųsimo į namus kiekvieno šio laikraščio skaitytojo, kuris tik pareikalaus. Jeigu jus turit skaudėjimą jusų muskuluose arba sąnariuose, jeigu jus kenčiat skausmą oro permainose, štai proga išbandyt naują metodą, kuri atselna pigiai ir kuri pagelbėjo šimtams. Jeigu jusų liga yra ir chroniška ir užsisenėjusi ir jokios gyduolės jums negelbėjo, mes patariam išbandyt šią metodą, kurią mes pasiunčiam DYKAI išbandymui.

DYKAI MUSŲ LĖSOMIS.

Mes neprašom nuo jusų jokių pinigų, tik prisiųskit savo adresą. Mes išsiųsime jums apmokėtą DYKAI IŠBANDYMUI musų metodą. Šimtams šita metoda pagelbėjo, pagelbės ji ir jums. Nepraleiskit geros progos pasinaudoti. Rašykit šiandien, jeigu jus kenčiat nuo romatizmo.

PLEASANT METHOD CO.
Dept. X-6
3624 No. Ashland ave., Chicago, Ill.

CUNARD

AR MANOTE ATSIIMTI GIMINES Į AMERIKĄ?

Lietuvos kvota jau yra pasibaigus, bet dabar laikas prisirengt prie naujos kvotos, kuri prasidės liepos 1 d., 1924 m.

Musų ofisas Kaune pagelbsti išgaut pasportus, vizas ir prirengia juos tuojaus kelionėn.

Nėra reikalo laukti tiems, kurie turi Cunard tikietus. Musų laivai išplaukia iš Europos kiekvieną savaitę.

Cunard tikietai yra geri del keliaivio ant **AQUITANIA, BERENGARIA** ir **MAURETANIA.** Greičiausis jurų patarnavimas pasauly.

Del informacijų kreipkitės prie musų vietinio agento arba prie musų ofisų.

Cunard Line
25 Broadway
New York.

PIRMĄ NEDĖLDIENĮ PO VELYKŲ!

Operetė "NASTUTĖ"

2 veiksmų, 3 paveikslų drama. Muzika A. Pociaus.

RENGIA ŠVENTOS CICILIJOS CHORAS

Įvyks Nedėlioj

Balandžio-April 27 d., 1924

Šv. Jurgio Dr-jos Salėj

180-2 New York Ave., Newark, N. J.

Svetainė atdara 7-tą v. Programo pradžia 8:15 vak.

Visus ir visas kviečiame skaitlingiausiai atsilankyti, o pamatysite vieną iš gražiausių operečių, kokios dar nėsate matę. Be to dar keletas solistų ir choras sudainuos. Todel nepraleiskite progos neatsilankę, nes paskui gailėsitės.

Tikietai po 50c. ir 75c., vaikams po 25c.

KOMITETAS.

ŠTAI KĄ MUMS RAŠO:

"Sirgau per 6 metus ir nieks man negelbėjo. Tikos man proga bandyti jusų sutaisytų žolių No. 303, kurios man labai gelbsti. Štai čion rasi "money order", meldžiu vėl atsiųsti pakelį No. 303.

Su tikra pagarba,
Anthony Morrison,
Simpson, Pa."

Mes tokių ir panašiai visokių laiškų gauname daugybę ir aiškiai matosi, kad žmonės su žolių gyduolėms yra geriaus užganėdinti, negu nuo visokių specialių gydytojų. Mes žolių sutaisymus turime pritaikytus nuo visokių ligų. Musų krautuvėje randasi daugiau kaip 600 gatunkų žolių. Musų, tai yra vienatinė grynai lietuviškų žolių vaistinyčia. Musų žolių nurodymai ant kiekvieno žolių pakelio yra nurodyta lietuviškai iš angliškai, nuo ko jos yra ir kaip jas vartoti. Atsiųsk 10c., o gausi visų žolių katalogą. Reikalaujame agentų visose lietuvių kolionijose.

M. ZUKAITIS
451 Hudson Ave., Rochester, N. Y.

EXTRA! EXTRA!

Žemiau negu fabriko kaina. 6 daiktai kainuoja dabar tik $5.55, kuri labai žema, nes jie verti $12.00. Pamislyk ką gauni! Gorą laikrodį, nikeliuoti viduriai su gražiais įrėžytais viršeliais, geras laiko laikytojas, garantuotas ant daugelio metų. Garantuotas plaukams kirpikas. Siuntuvas B. C. 22 cal., gražus, drutas ima B. C. catr., su kuriuo gali apsaugot savo namus. Kombinuotas, lenktinis peilis su 2 ašmenimis, korko ištraukimui ir stiklo piovimui. Geras auksuotas lenciugėlis del laikrodėlio ir gera Safety britva. Visi šitie dalykai yra geri ir visi bus užganėdinti. Laikrodis vienas tiek vertas, kiek mes prašome už visus. Už nužemintą kainą mes parduodame tik del trumpo laiko ir jeigu nori pasinaudoti su šiuo pasiulymu, prisiųsk 25c. krasos ženkleliais del persiuntimo ir 85.55 užmokėsi kada daiktai bus prisiųsti į jusų namus. Užganėdinimas garantuojamas arba pinigai grąžinami. Siųskit užsakymus del šio pasiulymo dabar ir parodyk savo draugams. Jie irgi mylės ir užsisakys. Adresuok:

PRACTICAL SALES COMPANY,
1219 North Irving Ave., Dept. 610,
CHICAGO, ILL.

JEIGU MANOTE

pirkti namą, tai pirma ateikite pas mumis ir ištyrsit teisingą namų kainą.

Kas norit parduoti namus, tai duokit mums, o mes parduosim greitai. Mes sujieškom mortgečius (mortgages) 1, 2 ir 3 su prieinama kaina.

J. STANKUS
Real Estate Agency
36 Lexington Ave., Maspeth, L. I.

AR NORITE EXTRA PINIGŲ

Moterys gali uždirbt $15.00 iki $25.00 savaitėje, liuoslaikiu padirbant karie liuotus daiktus. Kaip tai, karielius, maišelius, laikrodėlio kabutes, juostas, branzalietus ir t. t., lengva padaryt su musų

SIMPLEX KARIELINIŲ PRIETAISŲ

Jus stebėsitės kokius gražius daiktus jus galite padaryti savo namuose. Šie karielnoti daiktai yra puikios dovanos, brangiuamo visų ir gali parduoti su geru uždarbiu.

Simplex Beadwork Outfit yra pilnas visaip, turinti karielines stakles su darbu pradėtu, adatos, pilnos instrukcijos ir fraba, kabė ir didelis pasirinkimas spalvuotų karielių (gana materiolo del padarymo keleto daiktų)

KAINA TIK $1.98

Pinigai noriai sugrąžinti, jeigu neužganėdintų. Prisiųskite 20c. stampomis arba pinigais su užsakymu ir užmokėkit balansą $1.78 ant pristuntimo.

Jeigu prisiųsite pilnai su užsakymu mes prisiųsime jums ekstra pakietą karieliams adatų dykai. Siųskite užsakymą šiendien, — DABAR.

ROYAL BEAD CO.
1246 N. Lincoln Str., Dept. 120
CHICAGO, ILLINOIS.

Bell Phone: Oregon 0863-J.
Dr. Ignotas Stankus
1210 So. Broad Street
Philadelphia, Pa.
LIETUVIS DAKTARAS (gydo visokes ligas) IR CHIRURGAS (daro visokes operacijas).
OFISA VALANDAS:
Nuo 9 iki 11 A. M.
Nuo 2 ki 4 P. M.
Nuo 7 iki 8 P. M.
Nedeliomis Nuo 10 iki 3 P. M.

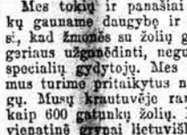

Puikiai Pasirėdęs Jaunikaitis.

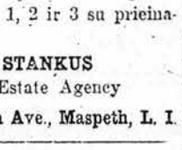

Galit degti manai supraysi sinta; Stiklinė šlapinės čevergkus:
Jusų prišto ragai galėjai buti puikai nupaitivoti, ir lezisi, švarkai nuskusteie veidas,
Bet — jei jusų galva [illegible] — tai tas ugalina viską.
Ką tokiam atsitikime pamanys apie jos jomy mylimoji panelė? Vieos jusų pastangos, padaryti gerą impresiją, nuos niekais, jei jus pradėsite kaytė savo galvą ir barstyti nesvarias piešikanas po visą kambarį. Naudokit

Gaunama aptiekose | *Ruffles* | 65c. už bonką

Nieikaną mirtinąjį priešą! Užmušykit savo kitų pegarbojo. Tik su trupučiu patrinkit galvos oda kiekvieną vakaro per kokią dešimt dienų ir daugiau nerišes jusų galėtite nusimati savo širdyde bile kur. Pieškanos šaysa, vieikai ir [illegible] ir tą, viskas ką reikia daryti, tai [illegible] *Ruffles*, ir daugiau nikoguoj pieškanos jos nekamkus. Keks skirtumas [illegible]!

F. AD. RICHTER & CO., 104-114 So. 4th St., Brooklyn, N. Y.

Užsienių Reikalų Departamentas

FIRST NATIONAL BANK
SCRANTON, PA.

-: Ką Jums Gali Padaryti :-

Siųsti pinigus į visas dalis pasaulio draftu, money orderiu, kabeliu, atmokant į aktualius Suvienytų Valstijų dolerius arba pinigais tos šalies, į kurią pinigai siunčiami.

Perka ir parduoda svetimos šalies pinigus sulyg dienos kurso.

Padaro visokius legalius dokumentus ir padaro juos legalizuotus per Konsulus tos šalies.

Padaro affidavitus užlaikymo tiems, kurie nori parkviesti šeimynas į šią šalį ir išgauna pasportus.

Pagelbsti visiems išgaut Amerikos pilietybę. Parduoda Travelers' Checks ir Letters of Credit.

BALTIJOS-AMERIKOS LINIJA 9 Broadway, New York, N.Y.
TIESI KELIONĖ **LIETUVA**
PER HAMBURGĄ, PILIAVĄ ARBA LIEPOJŲ.

Važiuokit visi parankiu ir tiesiu keliu. Lietuvini važinoja į Piliavą. Apleidžia Lenkų juostą (karidorių)
VISA TREČIA KLESA PADALINTA Į KAMBARIUS ANT 2-jų, 4-rių, 6-ių ir 8-nių LOVŲ
S. S. LITUANIA ..... Balandžio 30
S. S. ESTONIA ..... Gegužio 21
Trečios Klesos Kainos Į:
HAMBURGĄ $103.50 — PILIAVĄ $106.50 — LIEPOJŲ IR MEMELĮ $107.00
Delei laiv. ir žinių kreipkitės prie savo agentų.

VIENATINĖ LIETUVIŠKA KRAUTUVĖ VYRIŠKŲ DRAPANŲ

Hyde Park, Scrantone.

Parduodu vyriškus siutus ir overkočius gatavus naujausios mados, geriausiai tinkamus iš geriausių, čystų vylnų, už pigiausią kainą visam mieste.

Taipgi pasiuvu siutus ir overkočius geriausiai tinkamus.

ANTANAS WIRPŠA
1129 Swetland St.
kampas Hyde Park Ave.
SCRANTON, PA.

Keliauk į Lietuvą ir iš Lietuvos

VISADA PER G. J. BARTASZIAUS AGENTURĄ

Jis parduoda LAIVAKORTES netik iš New Yorko ir Bostono, bet ir iš visų kitų Amerikos Portų, kaip tai iš Philadelphia, Montreal, Portland ir Halifax.

Taipgi pasiunčia pinigus į visas šalis pigiau, negu kiti.

Išvažiuojantiems į Lietuvą ar kitur, parupina Pasportus, padaro Affidavitus ir atsakančiai prirengia į kelionę.

Parduoda vietinius Money Orderius ir International Travelers Čekius. Tie Čekini yra geri po visą pasaulį.

Keliauninkus pasitinka ant stočių New Yorke, suteikia nakvynes už prieinamą kainą.

Reikalauk laivakorčių kainos, paminėdamas iš kur ar į kur nori važiuoti.

GEORGE J. BARTASZIUS
498 Washington Street, New York, N. Y.

20 METŲ PRAKTIKOS

GYDAU PATRUKIMĄ

VYRŲ, MOTERŲ IR VAIKŲ

"Žmonės Ateina Pas Mane ir Aš Juos Išgydau"

Žmonės mėgina gydytis nuo patrukimo juostomis, diržais, kuriuos jiems parduoda per garsinimus, bet jie atrado, kad tie diržai nieko negelbsta, tada susipranta ir ateina pas mane. Aš negydau per laiškus, mano ilgas patyrimas PATRUKIMO GYDYME be operacijos, parodo, kad ne laiškais ta liga gydoma.

Per 29 metų aš gydžiau šimtus žmonių nuo Patrukimo be peilio, be operacijos. Jei kas nori išsigydyti be operacijos, parašykit man įdėdami 6c. stampais, aš atsiųsiu su paveikslais knygutę apie "Patrukimas ir jo Gydymas."

Dr. A. W. O'Malley
68 SO. FRANKLIN STREET, WILKES-BARRE, PA.

VIETINĖS ŽINIOS

MASPETH, L. I.

Svarbus S. L. R. K. A. 108 kp. susirinkimas įvyks balandžio 20 d. Butinai visi nariai privalo susirinkti. **Rašt.**

MASPETH, N. Y.

Gegužio 4 d. Liet. Vyčių vakaras. Liet. Vyčių 110 kuopa rengia **vakarienę** pagerbimui Liet. Vyčių N. Y. ir N. J. apskrities suvažiavimo delegatų, kuris įvyks **gegužio 4 d., 1924 m., National salėj, kampas Clinton ir Willow Aves., Maspeth, N. Y.** Po vakarienės bus **ŠOKIAI**. Tadgi užkviečiame visus apylinkės vyčius knoskaitlingiausia atsilankyti ant šio puikaus vakarėlio. **Narys.**

ĮSITĖMYKIT! — Moterų Sąjungos 24 kp. rengia didelį ir gražų balių gegužės 11 d., Šv. Panelės Apreiškimo par. salėj. Rengkitės prie jo! REP.

Svečiai. — Pereitą savaitę Redakciją atlankė gerb. misionieriai: kun. Andžiulis ir kun. Dr. Ig. Česaitis.

IŠRINKO ATSTOVUS.

Pereitą sekmadienį, S. L. R. K. A. 135 kp. buvo mėnesinis susirinkimas, kuriame apsvarsčius kuopos reikalus ir padarius Seimui keletą inešimų, tapo išrinkti atstovai į apskrities suvažiavimą K. Remenčius, J. P. Mačiulis ir K. Skarulis. Į **Seimą** taipgi išrinkta du atstovu: **Kazys Skarulis** ir **Juozas P. Mačiulis.**

Šiame susirinkime musų kuopą padidino du nauji nariai: Vytautas Barzdaitis ir p-ni Žemaitienė. Dar apie 10 pasižadėjo įsirašyti trumpoj ateityje. **Koresp.**

Iš Misijų. — Visą savaitę ėjusios misijos Karalienės Angelų bažnyčioj, turėjo didelį pasisekimą. Žmonių ir rytais ir vakarais prisirinkdavo pilna bažnyčia. Gilus iškalbingų misionierių Tėvų Marijonų, kun. Andžiulio ir kun. dr. I. Česaičio, pamokslai daug žmonių vėl patraukė prie tikėjimo. Ačiu gerb. klebonui, kun. S. Remeikai už pasidarbavimą šių misijų surengime. **Par.**

C. BROOKLYN, N. Y.

Š. m. balandžio 8 d., Šv. Jurgio par. salėj buvo Lietuvos Vyčių 49 kp. susirinkimas. Susirinkimą atidarė pirm. J. Zajankauskas. Ižd. J. Aleksiunas išdavė atskaitą iš paskutinio baliaus. Balius gerokai pavyko, daug išmokesčių buvo ir pelno liko $92.80.

Delegatai, varg. Jonas Brundza ir Juozas Karalius išdavė raportą iš L. Vyčių apskrities suvažiavimo.

Inešta, kad prašalint vieną iš musų veikiamų narių, kursai daug darbuojasi ir stengiasi kuogeriausia sustiprint musų kuopą, nes jau ši kuopa buvo gerokai apmirus. Šį inešimą davė aštuoni nariai (vyrai), keli iš jų svetimtaučiai, kuriuos mes senai norėjom prašalint iš musų kuopos, nes jie daugiausia keldavo triukšmo ir jiems nerupėdavo Vyčių principai, bet tiktai atsilankydavo, kad geriau laiką praleisti ir t. t. Tokie nariai visai neatnešė jokios naudos, tiktai atėję organizacijai kenkia. Buvo leidžiama balsavimui minėtą inešimą. Daugumas narių, didžiuma balsų nubalsavo, kad NEPRAŠALINT to nario iš musų kuopos, taigi jų inešimas nieko neįveikė, todėl visi aštuoni nariai prasišalino iš kuopos. Džiaugėsi nariai, kad jie patys išėjo, nes kitaip negalima buvo kaip juos prašalinti. Dabar galėsime užlaikyti tvarką ir ramiai darbuotis toliau, nes jau nebus kam rėkauti ir triukšmo kelt. Turėdami daugiau panašių narių, kaip (kurį norėjo prašalint) užtvirtinu, kad musų kuopa niekuomet nebytų taip apmirus. **L. Vytė.**

VARGONININKAS pajieško vietos. 612 Park Ave., Bridgeport, Conn., J. Steponavičius.

IŠ MOKSLEIVIŲ VEIKIMO.

Vietos moksleivių kuopa sujudo veikti. Štai, balandžio 7 d. susirinkime, kuriame prisirašė net penki nauji nariai, nutarta sarengti vakarienę bei susipažinimo vakarą gegužio 18 d., 1924 m., Trommer's salėj, 1632 Bushwick ave. ir Conway str., Brooklyn, N. Y. Įžanga po $2.00 ypatai.

Visi moksleiviai-ės, taipgi pritariantieji kviečiami dalyvauti.

Sekantis susirinkimas įvyks antradienį, balandžio 22 d., 8 val. vakare, "Garso" redakcijos kambariuose, 222 South 9th str., Brooklyn, N. Y. Šis susirinkimas bus įdomus, todel kviečiami visi nariai pribut, taip-gi nauji, norintieji prisirašyti moksleiviai.

Šiame susirinkime bus prirengti virš minėtam vakarui bilietai. Norintieji galės pasipirkt.

K. Paulonis, sekr.

IŠSIRANDAVOJA — Šeši (6) arba septyni (7) gražus, šviesus ir dideli kambariai. Dviejų šeimynų name, su visoms vėliausioms prietaisoms, maudynėms, elektra ir garo šiluma (steam heat). Gražioje vietoje, prie laukų (pusvalandį iš miesto). Randa už šešis (6) kambarius $50.00, už septynis (7) kambarius $55.00. Kreipkitės: Barzdaitis, 901 East 93rd St., Canarsie (važiuojant imkite Broadway Elevated iki Rockaway Parkway Station.

PASINAUDOKITE

Senas player-pianas $109, o nauji kiek brangesni. Gramofonai su rekordais nuo $34 ir aukščiaus, pagal style. Už cash ir ant išmokėjimo. Trys vargonėliai Frontrume lova (Couch) užmokėta $90, parduoda už $30. Taipgi įvairių kalbų ir Lietuviškų ROLŲ del pianų, Rekordų del gramofonų ir gaidų šokiams, giesmėms ir dainoms. Ir duodam Lekcijas ant pianų ir ant vargonų.

Reikalingas pusininkas į mano biznį bile ypata.

Jonas B. Ambrozaitis, 560 Grand St., Brooklyn, N. Y. Telefonas Stagg 6262. (18)

? KAS BUS ?

26

? BALANDŽIO ?

Tel. Stagg 3523

Rapolas Kručas

FOTOGRAFAS

499 Grand Street,

kampas Union Ave..

BROOKLYN, N. Y.

Tel. Greenpoint 6707

DR. AL. DURAS

Praneša, kad gydo visokias ligas, o ypatingai galvos, akių, nervų, reumatizmo, paralyžiaus ir t. t.

Gydo įvairiais NATURALIŠKAIS VĖLIAUSIO IŠRADIMO BUDAIS, kaip tai: ELEKTROTERAPIUTIKU, FOTOTERAPIUTIKU, HYDROPATIJU (kunigo Kneip'o metodu), NEUROPATIJU, OSTEOPATIJU, DIETATERAPIUTIKU, etc. Dauguma buvote pas paprastus daktarus ir vietoj, kad pagelbėti, padidino jusų ligą, arba per operaciją prašalino — išpiovė kurį organą. Aš nevartoju medikališkų-chemikališkų nuodų neigi operacijų. Užtai gydau be skausmo, pigiai ir pasekmingai. Pabandyk naturališką metodą ir rasi sveikatos šaltinį.

Ofiso val.: nuo 2 iki 4, ir nuo 6 iki 8 vak.; nedėliomis nuo 11 iki 1. Pėtnyčioj uždaryta.

728 Driggs Ave. (netoli Grand Str.)

1st floor, apt. 3, BROOKLYN, N. Y.

Nesigailėsi anksti kėlęs ir anksti vedęs, bet tikrai džiaugsies tuoj prie S. L. R. K. A. prisirašęs.

PROGRESS SHOE CO.

Progress Shoe krautuvėse visuomet ir visur yra užlaikomi VĖLIAUSIOS mados, įvairiausių rušių, PUIKIOS SKUROS, DRUTAI PADARYTI ČEVERYKAI, vyrams, moterims, vaikams ir mergaitėms. Prie to dar užlaikome vyrams ir moterims pančiakų.

PILNAI GARANTUOJAME DRUTUMĄ PADARYME.

Pigiaus parduodame negu kitur.

PERSITIKRINIMO DĖLEI PRAŠOME ATSILANKYTI

Progress Shoe Co.

LIETUVIŲ ČEVERYKŲ KRAUTUVĖS

197 Grand Street, Brooklyn, N. Y.

("Vienybės" name)

20 Clermont Avenue, Maspeth, L. I., N. Y.
175 Ferry Street, Newark, N. J.
44 Grand Street, Maspeth, L. I., N. Y.

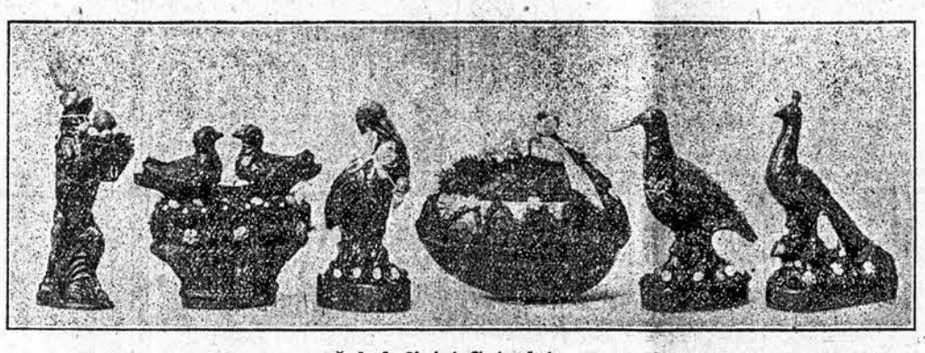

Čokoladiniai Gaivalai

Lietuviškas Palocius

SALDAINIŲ KRAUTUVĖ

495 Grand St. (Kampas Union Ave) Brooklyn, N. Y.

Tel. Stagg 1042.

Beskutė Papuošta Saldainiais

GERBIAMI LIETUVIAI:

Šiuomi pranešu, kad užlaikau visokios rųšies saldainių — palaidų ir baksuose. Taipgi Lietuviškų saldainių "Birutės" fabriko. Specialiai esame prisirengę del Šventų Velykų. Užlaikome visokių sutvėrimų padirbtų iš Čokolado, kurių pavyzdžius rodo čia telpanti paveikslai. Taipgi turim didelį pasirinkimą beskučių saldainiais parėdytų. Aiskrymą, sodę, Trommer alų ir saldainius mes pristatome visokiems pokiliams ant pareikalavimo.

LIETUVIŠKŲ SALDAINIŲ, SU PRISIUNTIMU $1.00 UŽ SVARĄ

Taigi visi lietuviai esate širdingai kviečiami atsilankyti pas mus, o busite pilnai užganėdinti.

Visus kviečia

LIETUVIŠKO PALOCIAUS

Vedėjas

J. GINKUS.

Tel. 4428 Greenpoint.

DR. J. WALUKAS

VALANDOS:
nuo 8 iki 10 iš ryto
nuo 1 iki 3 po pietų ir
nuo 6 iki 8 val. vakare
Nedėliomis pagal sutarimą.

161 No. 6-th Street,
BROOKLYN, N. Y.

Tel. Greenpoint 5812.

DR. A. PETRIKA

LIETUVIS DENTISTAS

229 Bedford Ave.
Kamp. No. 4th St.
BROOKLYN, N. Y.
X-Spindulių Diagnoza

Valandos:
Nuo 10 val. ryto iki 12 val. p. p.
Nuo 2 po pietų iki 8 val. vak.

Telephon 8832 Stagg.

Dobrovolskis ir Radzeviczius

GRABORIAI, UNDERTAKERS

Laidotuvių Direktoriai, išbalsamuojam ir laidojam numirusius ant visokių kapinių.

456 Lorimer str., Brooklyn, N. Y.

Tarp Grand ir Maujer gatvių

SIUVĖJA

Damicela Narmanta persikėlė gyventi iš 87 Varick Str., New York, į 122 South 1st Str., Brooklyn, N. Y. Prie progos paminėsiu, padarau visokios rušies moteriškas drapanas vėliausios mados su visokiais išsiuvinėjimais, šilkais ir karolukais. Taipgi ir bažnytinus rubus. Darbas pirmos klesos, garantuojamas.

Telefonas Greenpoint 2851.

Juozas Levandauckas

GRABORIUS

272 BERRY STREET,

BROOKLYN, N. Y.

ANT PARDAVIMO

Turiu daug visokių namų, murinių, cementinių ir medinių, naujų ir senų, didelių ir mažų, pigių ir brangių.

Visuose kraštuose: Brooklyno, New Yorko, Maspetho ir East New Yorko, Ridgewoodo, Jamaica, Richmond Hill, ir kitur. Taipgi turiu ant pardavimo visokių farmų ir lotų. Minėtų dalykų pirkėjai ir pardavėjai, **ateikite pas mane.**

Ofisas adaras iš ryto nuo 8 iki 9:30 vakare šiokiomis dienomis, o sekmadieniais nuo 2 po pietų iki 5 vakare.

PAUL J. KYRIUS
Real Estate Broker and Automobile Agent
138 Union Ave., Brooklyn, N. Y.
Tel. Stagg 5926

Juoz. Garšva

GRABORIUS

TEL. 2320 GREENPOINT

Parsamdau automobilius ir karietas veselijoms, krikštynoms ir šiaip pasivažinėjimams

231 BEDFORD AVE.,
BROOKLYN, N. Y.

264 FRONT ST.
CENTRAL BKLYN

PRANAS GRAŽYS

Muriju, cementuoju, malevoju ir taisau šalygatvius ir sklepus.

Visą darbą garantuoju.

227 LEONARD STREET,
Tarpe Grand ir Power Sts.
Brooklyn, N. Y.

Telefonas Stagg 1042.

Budavoju naujus ir taisau senus namus, apdirbu apie angus ir duris metaliniais oro saugotojais.

Perkraustau biznio ofisus ir išdirbu kas prie jų yra reikalinga.

Visą darbą garantuoju.

Z. RUČINSKAS

524 Metropolitan Ave., Brooklyn, N. Y.

LIETUVIO APTIEKA

Šiuomi pranešu, kad mano aptiekoje randasi visokios gyduolės, kaip Amerikoniškos, taip ir Europėjiškos. Žemiau pagarsinu tiktai tokias gyduoles, kurios tankiausiai yra reikalingos del apsisaugojimo arba del prašalinimo tokių ligų, kaip šaltis, su viso kuno skaudėjimu, reumatizmas, arba kaulų gėlimas ir nuo skilvio nemalimo. Prie tų paprastų žmogaus silpnybių visos didesnės ligos prisideda.

Milteliai nuo šalčio ir viso kuno skaudėjimo 75c.
Milteliai nuo reumatizmo ir kaulų gėlimo 75c. Skilvinis Biteris $1.00
Medicina ir Balsamas gerti ir tepti nuo visokio reumatizmo $1.50
Todel, laike reikalo kreipkitės prie tautiečių, o busite konogeriausiai užganėdinti.

Lietuvis Aptiekorius:

FRANK A. URBAN

151 METROPOLITAN AVE., BROOKLYN, N. Y.

B. A. ZINIS REALTY CO. and BUILDERS

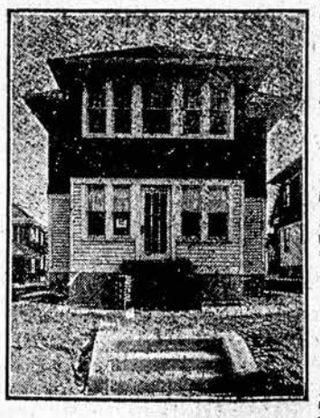

Turiu 14 metų praktikos pardavime nuosavybių, nes esu pardavęs už kelis milijonus vertės. Gabiausis lietuvis agentas Brooklyne, esu išlaikęs 3 egzaminus. Per mokslą, gabumą įgijau turtą.

Kas pas mus ateina, gauna tai, ko nori: pirkti, budavoti arba paskolą. Visus aprupinam teisingai. Turim ant parlavimo keturiuose ofisuose apie 5 tukstančius namų: Brooklyne, Bushwick Section, Greenpoint, Maspeth, Flatbush, Canarsie, Arlington Section, Cypres Hill, East New Yorke, Woodhaven, Richmond Hill, Ozon Park, Jamaica, Halles, Queens ir Floral Park.

Taipgi turime ant pardavimo visokių farmų. Parduodame namus su mažu įnešimu, mokant $200.00. Randavojame namus, krautuves, dirbtuves, kambarius ir tt.

Padarome Real Estate dokumentus su paliudijimu Notary Public. Inšiuriname nuo ugnies ir gyvasties. Skoliname pinigus ant 1-2 mortgičių.

B. A. ZINIS REALTY CO. and BUILDERS

OFISAI:

499 Grand Str., Cor. Union Ave., Brooklyn, N. Y.
420 Lorimer St., Brooklyn, N. Y. Telephone Stagg 3929
20 Oceanview Ave., Jamaica, L. I., Teleph. Jamaica 3137-W
486 Fulton St., Cor. 168 St., Jamaica, L. I. Tel. 7394 Jamaica