GARSAS

Susivienijimo Lietuvių R. Katalikų Amerikoje Organas

(Office, 222 S. 9th Str., B'klyn, N. Y.) Entered as Second Class Matter May 31, 1917, at the Post Office at B'klyn, N. Y. under the Act of August 24, 1912

No. 6 KAINA 5 ¢ KETVIRTADIENIS, VASARIO (Feb.) 7 D., 1924 M. **Vol.-Metai VIII**

Dienos klausimai ir dar šis-tas

Mirē buvusis Amerikos prezidentas Woodrow Wilsonas. Amerika neteko didelio žmogaus, pasaulis — taikos apaštalo, mokslininkai — mokslininko. Prie Amerikos "didžiųjų prezidentų" skaičiaus — prie Vašingtono, Linkolno, Roosevelto pri skaitomas ir Wilsonas. Jisai mirē ištaręs paskutinius žodžius "aš pasiruošęs". Padaręs viską, ką galējo savo šaliai, pasaulio taikai, mažųjų tautų paliuosavimui, ramus, nes pasiruošęs persikēlē kitan pasaulin. Jo kuną palaidos, bet jo dvasia, nuveiktieji darbai gyvens amžinai.

Anglijos darbiečių valdžia Rusijos Sovietus pripažino be jokių sąlygų. Kitaip ir negalējo padaryti, nes kokias bolševikams sąlygas nestatysi, jie vis-vien jų neišpildys. Macdonald'as tą gerai žino.

Aliejaus skandalan netik buvusis vidaus reikalų sekretorius įveltas, bet ir iš tebesančių kabineto narių. Įveltas ir buvusis pinigyno sekretorius ir ieškąs demokratų nominacijos į prezidentus McAdoo. Oi, tie doleriai, doleriai!...

Kiek laiko tam atgal lenkų atstovybės sekretoriaus dr. W. Sokolowskio namuose prohibicijos agentai radō už 50,000 dol. vertės "šnapso". Vienas Vašingtono laik raštis Varšavai pataręs, ar ji negalētų "šnapso" šmugeliu subalansuoti Lenkijos biudžeto. Bet, nelaimei, p. Hughes patarē Sokolowskiui grįžti "do Warszawy", nesubalansavus savo valstybės biudžeto.

"Trimito" darytojo kontesto rastas seniausias žmogus Lietuvoje, Adomas Viršilas, mirē. Jisai turējo 145 m. Gražus amžius, kurio gal but nē vienas iš musų nesulauksime. O juk norētusi? Senelis miręs tikrai naturale mirtimi: vakare dar, rodos, sveikas atsigulęs, ryte jau jo nebeprikēlę. Jei žmonės savo sveikatą saugotų, nevalgytų visokių niekų, negertų nuodų, nerukytų, visi galētų ilgiau ir maloniau gyventi. Bet, ar esame taip, daugiausia miršta ne laiku, skausmuose. Daugelio mirčių yra priežastimi ir didelē socialē nelygybē, kuri neleidžia darbininkams įsigyti sanitarinių butų, sveiko maisto ir abelnai žmoniško gyvenimo.

"Ot! op! kas ten?... Nemunēli!

"Ar tu mane šauki?

Taip, ir Nemunēlis mus šaukia, ir Vilnius mus šaukia, ir visa Lietuva. Lietuvos šešių metų nepriklausomybės sukaktuvės čia pat. Ruoškime apvaikščiojimus, visi juose dalyvaukime, prisiminkime Nemunēlį, Vilnių, ypatingai Vilnių!

Lietuvoje rengiasi įvesti "Dainos dieną". Laikas dar nepaskirtas ir planai galutinai nesudaryta.

Ex-Prezidentas Wilson'as Mirē.

SIRGO PER KETURIS METUS.

Palaidotas vasario 6 d.

Washingtonas. — Ex-prezidentas Wilsonas, po keturių metų ligos, vasario 3 d., 11:15 val. ryte, pasimirē savo namuose, kuriuose jisai gyveno nuo pat išējimo iš Baltojo Namo.

Jisai sirgo nuo 1919 m., kuomet pradējo agitaciją už Tautų Sąjungą.

Paskutiniai ex-prezidento žodžiai žmonai buvo: "Edith", jisai sakē, "esu sugriuvusi mašinerija. Kada ji visai sugrius — aš pasiruošęs."

Tą valandą, kuomet ex-prezidentas mirē, prie jo namų buvo minios žmonių, meldēsi ir vis laukē žinių, ar tik ligonis negerēja. Bet 11:20 val. prezidento gydytojas ir jo geriausias draugas, dr. Grayson, pranešē, kad Wilsonas jau mirē. Pats liudnosios žinios pranešējas ir minia apsiverkē.

Žinios apie Wilsono mirtį momentaliai išsiplatino po visą pasaulį. Prezidentą Coolige žinia pasiekē jam esant bažnyčioj, iš kur jisai nuvažiavo išreikšti užuojautą p-nei Wilsonienei. Sugrįžęs namo išleido proklemaciją, kurioje prašo visos šalies žmonių tinkamai paminēti ex-prezidento mirtį. Be to, pasiuntē savo sekretorių pasiteirauti mirusiojo žmonos, kokias laidotuves rengs. Vyriausybē buvo pasirengusi laidoti su didžiausiom valstybinēm iškilmēm, bet Wilsono žmona ir giminės su tuo nesutiko. Laidotuvės buvo privatės vasario 6 d. Palaidotas episkopalų katedroj, Vašingtone.

Iš viso pasaulio suplaukē užuojautos žodžiai mirusiojo ex-prezidento šeimynai. Šv. Tēvas vienas iš pirmųjų savo kondulenciją kabeliavo. Visi ir visur apie Wilsoną, kaipo apie didelį žmogų, atsiliepia. Net ir jo politiniai priešai prieš jį lenkia savo galvas.

ANGLIJA PRIPAŽINO RUSIJOS SOVIETUS

Londonas. — Anglijos naujoji vyriausybē pripažino Rusijos Sovietus, iš savo pusės nestatydama Rusijai jokių sąlygų. Kartu su pripažinimo raštu įteikta pageidavimas, kad Rusija tuojau prisiųstų savo specialę delegaciją Londonan užvedimui prekybinių santikių su Anglija.

NUŽUDYTAS KATALIKŲ KUNIGAS.

Bridgeport, Conn. — Šv. Juozapo vokiečių par. kat. kunigui F. H. Dahme einant namo nuo ligonio, kažkas jį nušovē. Piktadaris dar nesurastas.

FRANCIJOJ GIMIMAI MAŽĒJA.

Paryžius. — 1922 metais Paryžiuje gimimų buvo 48,000, kuomet 1923 metais tiktai 46,400. Taipgi pastebima žymus jungtuvių (šliubų) mažējimas. Dešimtyje svarbesnių Francijos miestų 1921 m. buvo 73,000 jungtuvių, kuomet 1923 m. tiktai 59,000.

Maskva. — Rusijos bolševikai išrinko naują sau vadą — Rykovą, kuris užims Lenino vietą, bus pildančiojo komiteto pirmininku.

Manila. — Filipinai kovo mēnesy prisiųs į Jungtines Valstybes kitą misiją reikalauti savo šaliai pilnos nepriklausomybės.

Woodrow Wilson'as

Dvidešimts aštuntasis Jungtinių Amerikos Valstybių prezidentas.

Prezidentas Wilsonas gimē 1856 m., Staunton, Va. Jo tēvas buvo protestonų ministeris. 1874 m. pastojo Davidson kolegijon. 1875 m. priimtas Princeton'o universitetan; jį baigē 1879 m. Tais pačiais metais pastojo teisių skyrnun į Virginijos universitetą; jį baigē 1881 m. 1883-1885 m. studijavo istoriją ir politinę ekonomiją. 1885 m. vedē E. L. Axson. Nuo 1885 iki 1888 m. profesoriavo Bryn Mawr kolegijoj, o nuo 1888 iki 1890 m. Wesleyan universitete. Nuo 1890 iki 1892 m. jurisprudencijos ir politikos mokslų profesorius Princeton universitete. 1892 m. išrinktas to paties universiteto prezidentu. 1910-11 m. New Jersey valstybės gubernatorius. 1912 m. demokratų partijos nominuotas Jungtinių Valstybių prezidentu ir juomi išrinktas. Nuo 1912 iki 1920 m. Jungtinių Valstybių prezidentas. 1914 m. mirus pirmąjai jo žmonai, vedē antrąją — E. B. Galt. 1917 m. paskelbē Vokietijai karą. 1918 m. paskelbē garsius "keturiolika punktų". 1919 m. pasirašē Versalio sutartį. Rugsėjo 3-26 d., 1919 m. apaštalavo už Tautų Sąjungą ir delto susirgo. Toji liga ir buvo jo mirties priežastimi. Mirē vasario 3 d., 11:15 val. ryte, 1924 m., Vašingtone.

Bolševikai pasiryžę rusuose religiją išnaikinti. Veltui. Kova su religija, tikinčiųjų persekiojimai dar labiau sustiprins žmonių tikējimą.

Atsisakē. — "Darbininkas" praneša:

"Dr K. Pakštas atsisakē iš 'D-ko' redakcijos vietos. Bet kol-kas bent iki L. D. K. S. seimo jis rašinės 'D-kui' straipsnių; taip kad 'D-ko' turinys nepasikeis."

Gaila, nes dr. K. Pakšto straipsniais "Darbininko" skaitytojai tikrai džiaugdavosi.

E. L. Doheny pasakoja Senato komitetui, kad jisai Fall'ui, buvusiam vidaus reikalų sekretoriui paskolinęs $100,000.

VĒLIAUSIOS ŽINIOS IŠ LIETUVOS.

Kaunas, sausio 28. — Sausio 13 d. Rygoje atidaryta lietuvių gimnazija.

Sausio 20 d. Rygon išvažiavo lietuvių skirta komisija D-ro Karvelio vedama Kauno konferencijai rengti.

Francija pripažino Lietuvos gyvulių sveikatą; žada leisti iš Lietuvos mēsos importą.

Nauji Valstybės tarnautojų etatai. — Ministerių Kabinetas, bereformuodamas valstybinį aparatą, tuo tarpu yra atlikęs vieną tosios reformos dalį, butent, etatų reviziją. Po to, kaip tenka patirti, seks biurų vidaus darbuotės pertvarkymas ir administracijos rekonstrukcija.

1924 m. valstybės tarnautojų skaičius, palyginus su pirm buvusiais metais, sumažējo viso 4772 tarnautojais.

Padidējo Vid. Reik. M-jos tarnautojų skaičius net 1660 del pervedimo tai Ministerijai pasienio sargybos; padidējo Švietimo Ministerijos tarnautojai — mokytojų skaičius — 605 ir Valstybės Kontrolės — 15. Kiti padidējimai nežymūs. Suma žējo etatai daugiausia Susisiekimo M-joj — 1530, Z. U. ir V. T. M-joj — 517, F. Pr. ir Pr. M-joj — 146, Užsienio R. M-joj — 75 ir Teisingumo — 33. Kitur sumažējimai nežymūs.

Tuo budu, 1924 m. musų valstybės aparatas pradeda veikimą su 17930 etatiniais valdininkais ir 4712 laisvai samdomais. Viso gi—**22642.**

Į visus šituos davinius neįeina musų kariuomenē ir Krašto Apsaugos Ministerijos etatai.

Lietuvos atstovas Anglijai p. Čarneckis sausio 9. d. įteikē kredencialus Anglijos Užsienio Reikalų Ministerijoj.

Roma. — Rusai pasitraukē iš Italijos-Rusijos prekybinės sutarties.

Athenai. — Graikijos ministerių pirmininkas Venizelos, daktarams patariant, rezignavo.

S. L. R. K. A. KUOPŲ SUSIRINKIMAI

Newark, N. J. — 36 kp. susisusirinkimas įvyks vasario 11 d., vakare, lietuvių salēj, 180-2 New York ave. Visi nariai nepamirškite ateiti ir užsimokēti savo duokles, kad neliktumet suspenduotais. Atsiveskite ir naujų narių prirašyti.

P. Vileikis, rašt.

Gardner, Mass. — 162 kuopos susirinkimas įvyks vasario 10 d., 1 val. po pietų, Robillard salēj, 104 Parker St.

S. J. Petrauskas, rašt.

S.L.R.K.A. ir Darbininkų reikalai

IŠ VAJAUS FRONTŲ

30-tas pulkas nepergalimas. Jau turi 83 naujus narius.

Mēnesinē 'S. L. R. K. A. vajaus peržvalga, kuri telpa Centro Raštinės puslapy, parodo, kad iki šiol vajaus fronte nē vienas S. L. R. K. A. pulkas neišgalējo susilyginti su 30-ju. Scrantonas tikrai yra laimingas, turēdamas tokių šaunių karžygių, kurie savo darbštumu ir ištvermingu pasiryžimu nepavejamai žengia pirmyn stebētino greitumo žingsniais. Ką tik užbaigus rašyti mēnesinę vajaus peržvalgą, kurioje pasakyta, kad 30-ta kp. jau turi 76 naujus narius, štai vēl gauname **7 naujų narių aplikacijas!** Taigi su šiuo "Garso" numeriu 30-ta kuopa yra pasveikinta su 83 naujais nariais.

Centro sekretorius jau buvo paēmęs "check book" parašyti pirmos dovanos čekį ir pasiųsti 30-tai kuopai, nes sako, vis vien jau jos niekas nepavys. Bet štai Raštinēn įeina vietos gabus veikējas ir jaunas S. L. R. K. A. 135-os kuopos narys **K. Remenčius** ir sako:

"Malonēčiau gauti aplikacijų; **jau turiu 10 naujų narių** ir jų matau daug sykių daugiau."

Gi tos pačios kolionijos žymus darbuotojas **Antanas** (ne Jonas) **Morkunas** vēlgi **apie 10 naujų narių turįs.**

Štai vēl gauname iš **Waterbury, Conn.** nuo 11-tos kuopos rašt. p. **J. K. Katiliaus** pranešimą, kuriame sakoma:

"Labai malonu Centrui pranešti, kad jau **turime** apie **10 naujų narių** ir tikimēs gauti daug daugiau. Po gerbiamo "Garso" redaktoriaus L. Šimučio prakalbos, yra nesunku gauti naujus narius — tik reikia netingēti darbuotis."

Tąsyk C. sekretorius uždarē "check book", nes pamatē, kad gali apsigauti. Juk dar yra 3 mēnesiai laiko, kuriame ne viena kuopa dar gali "šposą" iškrēsti scrantoniečiams. Juk jei tokių didelių kolionijų — kaip Brooklyno ir Waterburio darbuotojai pagaus scrantoniečių energingo darbštumo upo ir pasiryžimo, tai už mēnesio laiko Scrantonas susilauktų rimtų ir didelių konkurentų.

Ugi kur Shenandorius? Jei ši kolionija susijudins, tai kas prieš ją galētų atsilaikyti. Ji ir dabar pirmiausiai vejasi Scrantoną. Ir nēra abejonēs, kad shenandoriečiai nepasiduos, nes pas juos ir sekantis S. L. R. K. A. Seimas bus. Jie turēs panešti Seimo surengimo lēšų ir todel jiems bus pravartu šimtinę laimēti — ir jie gali laimēti, nes turi gerą dirvą laimējimo darbui.

Negalima pamiršti nē **Chicagos,** kurioje yra tukstančiai lietuvių katalikų, tinkančių į S. L. R. K. A. narius ir norinčių jais tapti; tik reikia prie jų prieiti ir jiems įteikti narystės aplikacijas. Gi Chicagos darbuotojai, nēra abejonēs, kad tai padarys.

SUSIVIENIJIMAS LIETUVIŲ R. K. AMERIKOJE

APSAUGOS SKYRIUS

Susivienijimas turi net septynis Apsaugos Skyrius. Pomirtinės išmokamos po 150 dol., 250 dol., 500 dol., 750 dol., 1,000 dol., 2,000 dol. ir 3,000 dol. Mėnesinės į šiuos skyrius mokama pagal narių amžių.

PASALPOS SKYRIUS

Mokantiems 25c. į mėnesį, pašalpa išmokama $3.50 savaitėje, mokantiems 50c. — $7.00 sav.; mokantiems 75c. — $10.50 sav.; mokantiems $1.00 — $14.00 sav.; mokantiems $1.50 į mėnesį, pašalpa išmokama $21.00 savaitėje.

Susivienijimas turi taipgi ir Vaikų Skyrių, kurie moka metams $2.20. Apsauga, jiems mirus, išmokama proporcionaliai, pagal konstituciją.

SUSIVIENIJIMAS LIETUVIŲ RYMO KATALIKŲ AMERIKOJE
222 South Ninth Street, Brooklyn, New York

SAVAITINĮ LAIKRAŠTĮ "GARSĄ" LEIDŽIA SUSIV. L. R. K. AM.
Išeina ketvirtadieniais. Redaguoja L. Šimutis.
Prenumeratos kaina: metams $200, pusei metų $1.00; užsieniuose metams $3.00
Skelbimų kainos ant pereikalavimo.

LITHUANIAN WEEKLY "GARSAS"
Published every Thursday by Lithuanian R. C. Alliance of America
A. J. Kižis, Secretary and Business Manager
Yearly Subscription Rates: In United States $2.00; to Foreign Countries $3.00
Single Coppy 5c. Advertising Rates on Aplication.

"GARSAS"
222 South Ninth Street, Brooklyn, New York
Tel. Stagg 8597

Woodrow Wilson.

Pereitą savaitę rašėme apie mirusį "revoliucijos tėvą" — Leniną, šią savaitę rašome apie "taikos apaštalo", Woodrow Wilsono, mirtį.

Leninas buvo Rusijos Sovietų premieras, juomi budamas ir mirė, Wilsonas — Jungtinių Valstybių ex-prezidentas.

Ir Leninas buvo idealistas, tik savotiškas idealistas. Jisai vykdė Markso teoriją, jisai vedė revoliuciją, jisai skelbė karą visam pasauliui, varėsi prie pasaulio išardymo, anarkijos, kuomet prezidentas Wilsonas troško pasaulio taikos, ją vykdė, del taikos idealų savo gyvybę pašventė. Ir Wilsonas dėjosi prie "pasaulio griovimo" darbo, bet dėjosi prie jo vien delto, kad nugalėjus militarizmą. Wilsono tikslu buvo, nulaužius militarizmui ragus, paliuosuoti pavergtąsias tautas ir pasauliui amžiną taiką užtikrinti.

Jo vadovaujama Amerika stojo pasaulinin karan 1917 m., ne del užgrobimo svetimų žemių, ar turto, bet nugalėjimui teutonų įsigalėjusio ir visam pasauliui gręsiančio pavojum militarizmo. Wilsonas žinojo, kad tasai įsimaišymas į karo audras Amerikai nieko daugiau, apart nuostolių, neduos. Bet rizikavo daug turto, šimtais tukstančių jaunų vyrų, turėdamas minty, kad militarizmas turės buti amžinai sutriuškintas, kad tasai karas bus paskutinis, kad taika pasauly turės įvykti.

Stojus karan, prezidentas Wilsonas paskelbė ir obalsius: už mažųjų tautų paliuosavimą, už demokratybę, už amžinąją pasaulio taiką. Visa šalis tiems Wilsono obalsiams pritarė. Du milijonu Amerikos jaunų vyrų išsirengė karo laukan; jų užpakaly buvo virš šimto milijonų žmonių, trokštančių, kad prezidento obalsiai stotus kunu.

Netik Amerikos gyventojai karo metu buvo visiškai pasidavę Wilsono vadovybei, bet visas pasaulis atkreipė akis į naujai iškilusį "taikos apaštalą." Teutonai jo neapkentė; alijantai skaitė savo išgelbėtoju, nes jie patys jau matė, kad be Amerikos pagalbos karą pralaimės; mažosios tautos nudžiugo išgirdę iš Wilsono lupų žodžius apie jų paliuosavimą.

Karą laimėjo alijantai. Vokiečiai prispirti pasirašyti paliaubas. Taikos konferencijoj dalyvauja patsai prezidentas Wilsonas. Sudaro Tautų Sąjungos projektą, jam apaštalauja. Kitos valstybės jo projektą priima. Ir šiandien Tautų Sąjunga veikia, tik joje nedalyvauja ta šalis, kurios vadas Tautų Sąjungą pagimdė, už ją tiek daug nukentėjo, gyvybę pašventė.

Jei Tautų Sąjunga nėra tas, kuomi prezidentas Wilsonas troško kad butų, tai ne jo kaltė, bet tų valstybių vadai, kurie bekovodami su vokiečių militarizmu, patys militarizmo liga apsirgo ir Tautų Sąjungą saviems tikslams, o ne pašaulio taikai vykinti, naudoja. Jei Wilsonui but pasisekę savo sumanymą privesti iki galui, jei Amerika butų Tautą Sąjungon įėjus, gal but Tautų Sąjungos tikslai neiškraipyti ir tiek kitiems skriaudų nepadaryta. Nelaimė, kad gyvenimo aplinkybės peranksti prez. Wilsoną nušvilpė nuo scenos, kad jo vietą užėmė visai jo tikslams priešingi žmonės.

Nors prezidentas Wilsonas mirė, nors ir ne visi jo sumanymai įvykdinti, bet jo vardas amžiais bus žinomas kaipo didžiausio dvidešimtojo amžiaus žmogaus. Kas neįvykdinta, tai ne jo kaltė.

Mažosios tautos, už kurias jisai užstojo, ir kurios šiandien nepriklausomos, savo istorijoje Wilsono vardą aukso raidėmis užrašys. Juk niekas taip drąsiai už pavergtųjų tautų teises dar nebuvo užstojęs. Gal tik mūsų lietuvių tauta Wilsonu gali nusiskusti, nes jisai jos vardą vengė minėti. Ar tai iš blogo noro, ar ne — apie tai nekalbėsim, tik tiek tenka pasakyti, kad kaip visur, taip ir Wilsoną pasiekė lenkų ir rusų intrigos, kurios jo burną galėjo užčiaupti net tuo momentu, kuomet Lietuvai jo žodis butų išganymu buvęs. Bet po to, kaip 1918 m. p. Mastauskas lietuvių delegacijai išgavo pasimatymą su Wilsonu, jisai Lietuvai prielankesnis pasidarė. Tuomet sužinojo, kad jo skelbiamieji pavergtųjų tautų paliuosavimo obalsiai nė Lietuvos neišskiria.

Kuomet Amerika dar nebuvo stojus karan, prezid. Wilsonas, kaip ir Šv. Tėvas, Benediktas XV, mėgino sutaikinti kariaujančias valstybes. Bet nesisekė, nes perdaug karo audros buvo įsiutę. Kaipo žmogus, Wilsonas buvo giliai tikintis, idealistas, pasižymėjęs mokslingumu, individualybe. Budamas prezidentu, jisai pats visus reikalus vesdavo, savo pagelbininkus stropiai prižiurėdavo. Žodžiu sakant, jisai buvo pats sau žmogus, niekas jam nieko negalėdavo padiktuoti. Viską darė sulig savo išmanymo. Paprastai prezidentai yra apsistatę patarėjų-patarėjais, ko Wilsonui nereikėdavo. Idealingumo, darbštumo, savotiškumo žvilgsniu Wilsonas skaitomas prie didžiųjų Amerikos prezidentų — Vašingtono, Lincolno ir Roosevelto.

Apžvalga.

Priešateivinis bilius kongrese. — Priešateivybės biliaus klausimu dienraštis "Draugas" rašo:

"Iš Washingtono pranešta 'Draugui', kad priešateivinis bilius jau paruoštas. Jo autorius yra P. Watkins. Imigrancinis komitetas pabaigė savo tyrinėjimus ir patį bilių sustato galutinoje formoje. Jisai bus įteiktas kongresui ir, sulyg turimų žinių, Kongresas tą bilių priims. Yra vilties, kad vienas kitas tojo priešateivinio biliaus straipsnis bus pakirstas. Jeigu jisai butų Kongreso priimtas toks, kokį siulo P. Watkins, katalikams ir lietuviams jisai padarytų skriaudos. Kodel P. Watkins'o bilius nori sustabdyti visiškai imigarnciją Amerikon penkiems metams, t. y. iki 1929 m. 1 liepos d. ir nustato imigrantų 5 nuoš. nuo svetur gimusių Jungt. Valst. piliečių, remianties 1890 metų cenzu. Ką tai reiškia? Kodel P. Watkins grįžta prie 1890 m. cenzo, o pamiršta paskesnius? Mat prieš 1890 metus daugiausia atkeliaudavo ateiviai iš protestonų šalių, k. a. iš Anglijos, Vokietijos, Skandinavijos. Iš katalikų šalių buvo maža. Paimant todel 1890 m. imigrantų cenzą ir nuo jo po 1929 m. 1 liepos d. tik 5 nuoš., gausime, kad iš tų protestonų šalių galės įvažiuoti proporcionaliai daug protestantų, o katalikų, kurie dabar sudarydavo per 50 nuoš. visų imigrantų, bus labai, labai maža. To ir nori biliaus protestoniški autoriai. 14-as tojo biliaus skyrius sako, kad po 1929 m. 1 liepos d., o visi svetimtaučiai turės priimti galinai greičiau šalies pilietybę, o kurie ne panorės priimti — mokės į metus iždui $500, arba bus išsiunčiami, deportuojami.

"Tasai bilius daro lietuviams skriaudą. Kokią? Pirmiausia moralę. Nes kuomet 1890 m. buvo surašinėjama Jungtinių Valstybių piliečiai, lietuvių rubrikos nebuvo. Lietuviai buvo skaitoma rusais arba lenkais. Retas kuris užsirašė paeinąs iš Lietuvos. Taigi dabar suieškojus 1890 m. esančių Amerikos piliečių, gimusių Lietuvoje, skaičių ir nuo jo 5 nuoš., kiek mes gausime. Abejojama, ar 1890 m. per visą Ameriką užsirašė bent vienas tukstantis lietuvių, kad jie yra kilę iš Lietuvos. O jeigu ir susirastų tukstantis, o net ir du, tai po 1929 m. 1 d. liepos galėtų iš Lietuvos įvažiuoti 50 — 100 žmonių. Sulyg musų žinių pereitais 1923 m. Kaune pas Jungt. Valst. konsulą buvo paduota per 11,000 aplikacijų, t. y. norinčių važiuoti Amerikon".

Amerikos "patriotai" nori skaitlingos ateivybės apsisaugoti tik iš katalikiškų šalių, bijodami katalikų skaičiaus ir įtekmės didėjimo. Mat, katalikams labiau čia įsigalėjus, Ku-Klux Klanams susidarytų pavojaus ir visokiai nešvariai politikai butų sunkiau vystytis.

Čia jau apsigyvenusią ateivių varžymo sumanymas irgi juokingai atrodo. Neva tai komunistų bijoma. Bet tikrenybėje, tai "patriotų" įsivaizdinimas ir nevykęs pasiteisinimas.

Indijonai ir jų likimas. — Tuo klausimu plačiai rašo "Darbininkas". Apie indijonų skaičių ir jų naikinimą jisai rašo:

"Kartais galėtų kai kam rodyties, jog Amerikoje dusina tik tuos, kurie čia vėliau atsirado, kurie nepakankamai amerikoniški. Bet nekaip čia einasi ir tiems, kurie yra seniausi ir tikriausi amerikonai. Kalbame apie Amerikos savininkus indijonus, kurių Kolumbo laikais Šiaurės Amerikoje buvo gal but netoli šimto milijonų, o dabar Jungtinėse Valstybėse jų liko vos 340,000, t. y. žymiai mažiau, negu lietuvių.

"Plačiai nekalbėsime apie tas priežastis, kurios išžudė puikią ir išdidžią indijonų rasą. Tik trumpai prisiminsime, jog mirė jie ne tiek iš savo kaltės, kiek iš anglo-sakso žiaurumo bei egoizmo: daug indijonų ginklais išžudyta, o gal dar daugiau jų išnaikinta atsiprašant 'kulturos' vaisiais: degtine, sufiliu ir komersantų 'gudrybėmis'. Indijonai buvo 'kalti' gal tik tame, jog nemokėjo organizuoties, vienyties, nežinojo moderniškų ginklų, nepramatė baltųjų veidmainingumo."

Anot "Darbininko", tas neturėtų buti daroma:

"Krikščionybės, mokslo, žmoniškumo prisilaikant reikėtų nenaikinti orginalės indijonų kulturos. Atbulai, reikėtų ją sergėti kaipo didelę ir brangią retenybę. Angliškas pradines mokyklas vertėtų ten visai uždaryti ir vieton jų įsteigti pakankamai indijoniškų mokyklų, kad per jas galima butų išlaikyti jų senoviškos kalbos tyruną. Panašiai reikėtų elgties ir su papročiais bei jų gyvenimo budu. Dabar gi neva moralistai (Miss E. Dabb) reikalauja uždrausti Pueblo šokius. Kulturiniam komunistui tiesiog nustabu ir nepakenčiama matyti kitą žmogų į save nepanašų. Indijonų orginalųs drabužiai, labai savotiškas jų gyvenimas, neangliška kalba, jų keisti papročiai ir daug-spai vė jų egzistencija tiesiog gadina akis šio krašto kulturiniams komunistams. Vienok musų nusistatymu, su indijonais susiduriant butų geriau užsidėti pilkus akinius, negu naikinti indijonų savytą kulturą ir tautines spalvas."

Naikinusieji indijonų tautą prasižengė prieš krikščionybę ir žmoniškumą. Kiekviena tauta turi šventą teisę gyventi.

Nedaug indijonų čia beliko. Užtai juos reikėtų saugoti, užlaikyti, kad visai neišnyktų.

"Draugas Leninas ateis". — Taip rašo Brooklyno komunistų šlamštas, kuris įtikėjo, kad nors Leninas ir mirė, visgi delto jis dar pas komunistus "ateis" su "perkunais ir žaibais". Vienas komunistų eiledaris sako:

"Ir ateis jis vėl pas mus:
"Štai jau girdime griausmus
"Pavergtų žmonių bendros
"Revoliucijos audros —
"Jos perkunais ir žaibais
"Draugas Leninas ateis!"

Leninas, norėdamas Rusijoj sukurti "rojų", pragarą sukurė. Užtai komunistų plunksnagrauža Lenino perstato Liuciperio rolėj ir pilniausia tiki, kad "perkunais ir žaibais draugas Leninas ateis."

Prie tokių kvailybių tik musų komunistai tegali prieiti.

Vienas iš paskutiniųjų prezidento Wilsono atvaizdų, kuris imtas prezidento Hardingo laidotuvėse.

Pas musų kaimyno. — "Tėvynė" jau paskelbė nominacijos į S. L. A. Centro valdybą davinius. Į pirmininkus daugiausia balsų gavę: S. Gegužis, T. Dundulis, F. Živatis ir dr. A. Graičiunas; į vice-pirm. — V. Kamarauskas, A. Metelionis, P. Mikolainis, T. Dundulis; į sekretorius — P. Jurgeliutė, K. Steponavičius, T. Paukštis, T. Dundulis; į iždininkus — T. Paukštis, B. Soloveičikas, A. Mikalauskas, K. Kasparas.

Valdybon lenktiniuoja sandariečiai su komunistais. Sandariečiai visgi daugiau gauna balsų. Sakysim į pirmin. S. Gegužis, sandarietis, gavo 2,312 balsų, kuomet komunistas Dundulis — 1,381 balsą. Maždaug tokia pat balsų proporcija ir į kitas valdybos vietas.

Balsų skaitymo komisija tarp kitko sako:

"Atrandame, kad S. L. A. narių priklauso suvirš penkiolikos tukstančių, o nominacijose išėjo balsuoti vos keturi tukstančiai; tas aiškiai įrodo, kaip musų nariai nesirupina savo organizacijos reikalais, nesinaudoja duotomis jiems privilegijoms, diduma narių atsiduoda mažumai, kad juos valdytų, todel pareiškiame, kad busiančiuose rinkimuose visi kas gyvas išeitumete balsuoti, nes dabar daug kuopų visai neprisiuntė nominacijų."

Vadinasi, nominuojant valdybą balsavo tik apie ketvirta narių dalis. Iš to pasirodo, kad valdybų rinkimas referendumo budu nėra taip praktingas, kaip kurie kad mano.

Italijoj susikurė antra katalikų partija. Tą partiją sudarė visi tie, kurie pasipriešino prieš rėmimą Mussolini'o politiką.

Tikybos ir Doros Kampelis

KAS GI KRIKŠČIONIS?

Del ateities nustatymo grumias šiandien dvi evangeliji — dabarties galiuno ir viršžmogio evangelija ir šventuolio evangelija. Iš jųdviejų viena tenka pasirinkti. Dabarties viršžmogis nori buti aras, žvaigždė danguje, saulės kaimynas. Jis nori buti kaip dievai — visa žinąs, visa galįs. Savo širdy jis taria sau: pakilsiu į dangų, statysiu savo sostą virš žvaigždžių, skrisiu virš debesių, prilygsiu Aukščiausiąjam.

Tai yra pradžia evangelijos pagal Liuciferį. Jos credo trumputis, jame tėra tik vienas dogmatas. "Aš tikiu vien savimi. Amen." Dabarties žmogus yra sosto pretendentas. Jis trokšta viešpatauti. Demokratijos gadynė nieko čia nekeičia. Karaliai del to ir metama lauk, kad kiekvienas nori sostą sau paveržti ar bent vieną jo lentgalį savu pavadinti.

Antroji evangelija — tai ta, kuri yra skaitoma gruodžio 8 dieną. Jos pradžia yra: **Gratia plena. Dominus tecum**—Tu malonės pilnoji, Viešpats su tavimi. Tai religijos evangelija. Šv. Jonas savo slaptingame Apreiškime jos idėją yra šiaip nupiešęs: "Didis ženklas danguje. Moteriškė apvilkta saule, mėunlis po jos kojų, ant jos galvos dvylikos žvaigždžių vainikas."

Iš tų dviejų evangelijų vieną turime rinktis arba Luciferio evangeliją, skelbiančią didybės maniją, kurios galas — puolimas arba Nekaltai Pradėtosios evangeliją, nusižeminimo evangeliją, kurios galas yra dangun ėmimas. Noras įsigyti didybės gludį musų kraujuje. Klausimas tik, kuriuo keliu teisėtu ar neteisėtu, revoliucija ar paklusnumu, puikybe ar malone norima tai pasiekti. Aštuntasis gruodis mums nurodo kelią. Aštuntasis gruodis yra tai malonės diena, diena viršgamtinės didybės, pasiektos viršgamtinėmis priemonėmis.

Krikščionystė yra viršgamtinio žmogaus tikslo, viršgamtinio gyvenimo religija. Mes esam žmonės. Žmonės susideda iš kuno ir sielos. Butybės be kuno nėra žmonės. Butybės be sielos nėra žmonnės. Taigi be kuno ir be sielos nėra žmogaus. Kunas ir siela tur susijungti. Tuomet tik esti žmogus, tiktai gamtinis koks jis pasaulin ateina. Bet tai dą toli gražu ne viskas. Sykį užgimę, mes turėjom dar sykį gimti. Mes užgimėm iš naujo iš vandens ir Šv. Dvasios. Mes tapom apkrikštyti. Mes tapom krikščionys.

Kas yra krikščionis? Vienas šventasis ir mokslininkas yra taręs: krikščionis — tai siela kune ir Dievas sieloje, kaip kunas be sielos nėra žmogus, bet punąs lavonas, taip ir siela be Dievo nėra krikščionis. Jai truksta antrojo gyvenimo. Jai truksta Dievo. Siela be Dievo turi pirmąjį gamtos gyvenimą. Bet antras gyvenimas, prasidėjęs su krikštu, yra prarastas. Dievui sielą apleidus, ateina jon mirtis, antroji viršgamtinė mirtis, bedievybė, nuodėmė. Galima tokia butybė žmogum vadinti, bet jau negalima ji vadinti krikščioniu, tikra to žodžio prasme.

Laikykimės tvirtai tos tiesos: krikščionis yra daugiau, negu paprasas žmogus, netik laipsnio, bet ir esmės atžvilgiu. Krikščionis yra butybė prašokstanti gamtą, kaž kas nauja, neapsakomai didinga. Krikščionis tai kaž kas virš gamtos, kaž kas die viška. Tai yra dogma. Visiems ją priėmusiems Kristus yra davęs galybės tapti Dievo sunumis.

Tame gludi visa išganymo reikšmė. Šv. Augustino pasakymu: Dievo Sūnus yra tapęs žmogumi, kad žmogus taptų Dievui panašus. Jis tapo žmogiškos prigimties dalininkas, kad mes taptumem Dievo prigimties dalininkais, kas kalba apie krikščionystę kaipo meno, mokslo ir tautų gerovės rėmėją, o nutyli dvasiškoj sieloj gyvenimą, ką mes vadiname pašvenčiamąja malone, tas yra plepikas ir neturi supratimo apie krikščionybę.

Jei krikščionystė pasaulį rojum paverstų, o neįstengtų Dievą sielon įdiegti, ji butų žvangantis varis ir skambančios kanklės. Krikščionystė yra viršgamtinio gyvenimo religija. Krikščionis — tai siela kune ir Dievas sieloje.

Mes matėm kas yra krikščionis. Tai butybė, kurioj Šventasis Dievas gyvena. Bet kas yra šventuolis? Tai yra krikščionis gyvenąs visas viršgamtiniu gyvenimu. Krikščionis, kuris visas gyvena iš Dievo, Dievuje ir Dievui. Krikščionis, kurs pilnai yra persisunkęs viršgamtinio gyvenimo, viršgamtinės šviesos, viršgamtinių jėgų srovėmis. Taigi tas, kurs, panašiai į Dievo Motiną, yra malonės pilnas. Pilnas Dievo sudievintas, tas, kurs saule apvilktas ir mėnuo po kojų. Tai Nekaltai Pradėtosios sunus.

Krikščionystė yra viršgamtinių gyvenimo jėgų religija. Viršgamtinio gyvenimo joks žmogus negal įkurti; tą gyvenimą pagaminti tegali vienas Dievas. Visi mokslininkų bandymai pagaminti dirbtinai elementariausią gyvybę nuėjo ir nueis visada niekais. Dievas kiekvieną sielą tiesiog tveria. Juo labiau tai pasakytina apie aukštesnį dvasios gyvenimą. Joks talentas, jokia įsaka, jokia galybė, jokis žemės lobingumas to nepadarys. Tai padaryti tegali tik vienas Dievas, o žmogus nieko daugiau nesugeba, kaip vien buti tam įrankiu ir malonės kanalu kitiems.

Kristus yra vynmedis. Mes vynuogės. Visi malonės syvai eina iš Jezaus. Tai dogma. Be Jo mes nieko viršgamtiška negalim padaryti. Taip — nei daug nei mažai.

(Daugiau bus)

JAUNIMO DARŽELIS

SESEI RUTŲ DARŽELY.

Delko, sesyte,
Šita rutytė
Karuną nulenkė žemyn?
Jaunai žaliavę,
Jautriai kvėpavę,
Lapeliai eina geltonyn?
Dar vakar aiškiai
Meilutė sakė:
"Pažvelgk, kaip skaisti aš esmi!"
Šiandie jau vysta,
Ją bausti drįsta
Žiaurus likimas mirtimi!
Rytoj nubudus,
Džiaugsmu sujudus,
Jau nebesveikinsi tu jos,
Nes tik rutytės
Liemuo pavytęs,
Vėjelio supamas, linguos.
Nelauk, gražioji:
Rutelė toji
Nesužaliuos jau amžinai,
Bet jos lovelę
Kita gėlelė,
Kiti išmargins žolinai.
Net liemenėlis,
Nun našlaitėlis,
Išrautas greitai sutrunės;
Žalios rutelės,
Puikios šakelės,
Jau nieks daugiau nebeminės...
Taip lygiai, sese,
Umai užgesę
Vaikystės metai neatgys.
Buvai mažutė,
Šiandie jaunutė,
Rytoj-tik gyvas ilgesys!
Nekart nuliudus,
Vargams užpludus,
Vaikystės laimę garsinai,
Ir jos svajone,
Gardžia, malonia,
Tu širdį savo raminai.
Dar valandėlė —
Ir, seserėle,
Atskris senatvė tuoj žila;
Paskui krutinę
Migdys kapinė,
Per amžius veikianti, tyla.
Į tavo kapą
Užmaršos lapą
Tuojau nuskynęs laikas mes.
Gyvato ratas,
Nuo meto metas,
Kartas jaunąsias amžiais ves...

P. K.

ŽMONIŲ MINIOS GATVĖSE.

"Musų gyvenimo kelias yra nupintas gan margai."

(Rašo poeta)

Vaikščiojant miesto gatvėse, ko-gi ten neregėsi; kar tais viską regint net širdį gailestis suspaudžia. Jeigu atstu kur atsistosi ir pažvelgsi į praeinančias minias žmonių ir kokių veidų matysi: jaunų skaisčių, senų jau suraukšlėjusių, išbalusių ir įdubusių, linksmų ,tylių ir paslaptingų, nuliudusių, kurių veidą palytėjo gaili ašara, drąsių, piktų, susiraukusių ir ruščių, kurie rodosi ir nieko nepasigailėtų — bet tave dar užgautų bei įžeistų. Vieni skuba, kiti žengia pamažu šnekučiuodami — bet jų kalbos negali išgirsti, vien girdėtis jų žingsiai lig kokis rudenio lietus — jie vis žengia, eina tolyn, tolyn...

Ir taip jie eina, žengia, vieni į suėimus, kur skanus valgis yra padėtas ant baltai užtiestų ir gėlėmis apkaišytų stalų, kiti į tuos namus, kur tyloje jau svečiai sėdi pas mirusi, kuris jau atsiskyrė su šiuo pasauliu ir jau giliai miega... kiti pargrįžta į savo namus, kur visi linksmai žaidžia, nežino dar šio pasaulio žmonių vargų, nes jie dar mažyčiai, jie glaudžia savo veidą viens prie kito, juokiasi ir linksmina suaugusius. Tie, kurie vaikščioja nuliudę, priėję savo namus, per jų kunus pereis šiurpulys, nes jau ta gėlė, kuri gyvenimą saldino ir švietė it kokia dangaus žvaigždė — bet jau tos gėlės neberas, jau ir taip skaisčiai nebešvies...

Kiti pareis į peštynes, piktžodžiavimo, girtuoklystės namus, kur maži vaikučiai verkia, duonos prašo, bet jos jiems nebėra.

Bet kas iš šios minios žmonių, kurie šį vakarą šoks, ir linksminsis iki vėl išauš rytas? Kas stovėdamas pas karstą verks, kas skausmo paimtas graudžiai dejuos? Ir kas pamažu sergantiems, vaitojantiems tamsi naktis praeis — o kaip ilgu bus sulaukti šviesios išbrėkš tančios dienos...

Tie, kurie per naktį linksminsis kokiuose nedoruose pasilinksminimuose, suėjimuose, viskas ateis ir praslinks greitai — bet jau išauštant rytui gėdysis pakelti akis, nes jau balta gėlė po kojų sumindžiota, purvina...

Minios žmonių vis eina, žengia kiekvienas su savo reikalais, kiekvienas su savo rupesniais neatbodami kits kito, kiekvienas del savęs — bet visi Dievo vaikai. Jis visus sergsti. Tik tas ramus veidas ir tylios akys tos vienuolės, pažvelgė beveik į kiekvieno praeivio akis ir jai lig pagailo visų.

Gaili Ašarėlė.

TIKROJI LINKSMYBĖ.

Vienas iš musų tautos budintojas dr. V. Kudirka, Lietuvos imno autorius, į jaunimą šaukdavo: "Kol jaunas, o broli, sėk pasėlio grudą"... Tuos žodžius kiekvienas jaunikaitis ar mergaitė giliai širdin turi įsidėti ir kol jauni, neleist brangaus laiko veltui: šviestis, mokintis, rupintis savo ir tautos ateitimi. Gyvenimas bus tuščias, netikslus, veltui išaikvotas, jei jį praleisi bepataikaudamas savo žemiems palinkimams, linksmybėms ir t. t. Ne tas yra linksmas ir laimingas, kuris ištvirkauja, girtuokliauja ir lebauja, bet tas, kuris mokosi, šviečiasi, savo artimui daro gerą, uoliai dirba savo ir tautos labui. Jisai bus linksmas, nes padarys tą, kam šion žemėn yra siųstas; jam sąžinė neišmetinės, kad savo uždavinių neatliko; jis drąsiai žiurės į savo ateitį, nes ji bus šviesi. Nuo mokslo, nuo darbo, kurį sąžiningai dirba, gavęs valandėlę liuoso laiko poilsiui, jisai jį sunaudos tikrai džiaugsmingai.

Laumė.

James O'Grady, numatomas Anglijos ambasadorium Rusijon.

AMERIKOS LIETUVIAI!

Dar vieną kartą turime kreiptis į Jus, broliai Amerikos lietuviai, prašant paramos. Jus daug jau esate padarę savo senajai tėvynei ir, tikėkit, istorija tą tinkamai įkainuos. Kiekviena Jusų pastanga arba auka suteikta Lietuvai atliko šiokį ar kitokį darbą ir tas darbas bus nesugriaunamas paminklas Amerikos lietuvių pasišventimui ir tėvynės meilei.

Šiandien dar sykį šaukiamės į Jus. Musų brangi sostinė — Vilnius, pastatytas Lietuvos Kunigaikščių, tebevargsta lenkų rankose. Lenkai griebiasi žiauriausių priemonių, kad tik pailginus savo viešpatavimą ir išnaikinus čia vis augančią lietuvybę. Jie griauna musų mokyklas ir prieglaudas: išmeta gatvėn mažus vaikus ir jų kančiose bei ašarose randa sau pasitenkinimo. Jie griauna musų labdarybės ir švietimo įstaigas, kad tuo budu paėmus lietuvių vaikus ir jaunomenę į savo nagus ir padarius juos musų tėvynės ir gimtinės kalbos priešais.

Tokiam žiauriam okupantų tikslui mes privalome priešintis visomis pajėgomis. Lenkai nepajėgs mums nieko padaryti tiktai tuomet, kai musų prieglaudų našlaičiai turės ko valgyti ir apsirėdyti, kaip jiems nereikės maldauti duonos kąsnelio iš okupantų, o musų mokyklos po plačius kaimus galės mokinti ir vesti jaunomenę prie tautinio susipratimo savo lėšomis. Vilniaus lietuviai yra nuvarginti ilgaus karo ir okupacijų, negali surinkti pakankamai lėšų. Lenkų markės kritimas padarė visus beturčiais. Kad išgelbėjus ir sustiprinus lietuvybę Vilniaus krašte, reikalingas viso pasaulio lietuvių pasiaukavimas, nes mums vieniems persunku. Kiekvienas Jusų centas nenueis pro šalį, bet bus sunaudotas lietuvybės laimėjimui musų brangioj sostinėj.

Mes negalim išsižadėti Vilniaus ir palikti vergijoj tikrų savo brolių; mes negalim sustoti šelpę našlaičius, mokyklas ir kitukias įstaigas, kurios yra lietuvybės tvirtovės. Padarykim dar vieną didžią pastangą ir mes laimėsim. Vilnius, Lietuvos sostinė, vėl sugrįš prie savo tėvynės, kuriai jis priguléjo per amžius. Jusų aukos tai pagreitins; Jusų susidomavimas sostinės ateitim parodys pasauliui ,jog lietuvių tauta yra stipri kaip uola ir pasirįžus pasiekti tai, kas jai teisingai priguli.

Mykolas Biržiška,
Zigmas Žemaitis,
Kan. J. Tumas.

Aukas siųsti kasininko kan. J. Tumo vardu į Kauną, Aleksoto gt., 6.

PALENGVINIMAI GRYŽTANTIEMS ATEIVIAMS PARSIVEŽTI ŠEIMYNAS.

Skyrius 2, (d), taip vadinamos "Imigracijos kvotos akto" iš gegužio 19, 1921 m., pataisyta geg. 11 d., 1922 m., duoda įleidimo teisę sekančioms ateivių kliasoms, jeigu kitaip įleidžiami, kad nors mėnesinė ar metinė kvota ir išsibaigus:

Įstatymas skaito:

"Bus įleidžiami, kurie gryžta iš laikino viešėjimo užsienyje; ateiviai, kurie yra profesijonalai, aktoriai, artistai, kalbėtojai, dainininkai, nursės, visų tikėjimų kunigai, kolegijų ir seminarijų profesoriai; ateiviai priklausantieji prie kokios pripažintos mokslo profesijos ir ateiviai, kurie dirba kaipo naminiai tarnai."

Bet sulig kai-kurių teismo nuosprendžių ir iki tolesnio pranešimo žmonos ir nepilnamečiai vaikai tų ateivių gaus tą patį paliuosavimą nuo kvotos kaip jų tėvai ir vyrai turi.

Tas reiškia, kad ateiviai, kurie gryžta iš šešių mėnesių viešėjimo užsienyje, gryždami gali su savim parsivežti savo žmonas ir nepilnamečius vaikus. Ir viršminėtų kliasų žmonės, kurie atvyksta Amerikon, gali su savim atsivežti žmonas ir nepilnamečius vaikus.

Žmonos ir nepilnamečiai vaikai Amerikos piliečio irgi gauna tą patį paliuosavimą.

Labai svarbu žinoti, jog teismo nuosprendis, ant kurio viršminėtos reguliacijos pasiremia, buvo per apeliaciją perkelti į Jungt. Valstybių aukščiausią teismą. To teismo nuosprendis gali buti greitu laiku padarytas. Jeigu žemesnio teismo nuosprendis bus perkeistas, tai šis patvarkymas bus atšauktas.

ŽINUTĖS IŠ DARBO DEPARTAMENTO.

Nedarbas Breslavoj. Pradžioje pereito mėnesio skaitlius žmonių jėškančių darbo Breslavos apskrityje padidėjo vienos savaitės bėgyje nuo 87,000 iki 97,000. Skaitlius bedarbių buvo 73,000, arba 10,000 daugiau, negu buvo pranešta trys savaitės prieš tai.

Nedarbas Saksonijoj. Pranešimai iš 70 (iš viso yra 103) viešų darbo pajėškojimo biurų parodo, kad 1923 m. lapkričio 15 d. arti 250,000 žmonių buvo be darbo ir arti 500,000 dirbo, bet ne kasdien. Tuo pačiu laiku 1922 metais, 85 biurai pranešė, kad bedarbių buvo tiktai 26,853.

VALDŽIOS ŽEMĖS.

Sausio 16 d., 1924 m., Vidaus Departamentas pavedė piliečiams valstybės 178,400 akrų žemės New Mexico ir Utah valstijose.

Pirmenybė iš 91 dienų bus duota ex-kareiviams, po tam visuomenei. Žemės:

NEW MEXICO: apie 80,800 akrų žemės Socorro apskrityje, netoli Carthage miesto. Žemė yra kalnuota, neišdirbta ir lygi. Medžiai apdengia kalnuotą žemę ir žemė akmenuota. Lygios dalys smiltynė, molinė, žemė nuo antros iki ketvirtos gerumo ratos. Visos žemės geros ganymui. Vietinis žemės ofisas Las Cruces, New Mexico, išsiųs pranešimą apie paskirtą dieną, kada prašymai del tų 80,800 akrų žemės bus priimami.

UTAH: apie 97,600 akrų žemės Uinta apskrityje, netoli miesto Watson. Žemė kalnuota ir medžiais apaugus. Žemė smiltuota, molinė, nelygios dalys yra akmeniuotos ir geros tik ganymui. Trečios ir ketvirtos ratos. Vietins žemės ofisas Vernal, Utah, išsiųs pranešimą kada prašymai bus priimami.

KULTUROS VAJAUS MARŠRUTAS.

Apšvietos reikalais gerb. kun. J. Daknys, svečias iš Lietuvos, gabus kalbėtojas lankys su prakalbomis šias kolionijas:

Vasario mėn.

8 d., Minersville, Pa.
10 d., Pittston, Pa. vakare.
10 d., Durya, Pa.
12 d., Inkerman, Pa.
14 d., Exeter Boro, Pa.
17 d., Wilkes-Barre, Pa. po sumos.
17 d., Kingston, Pa. vakare.

Kun. B. Bumša, sekr.

Bok'o taikos plano kontesto vedėja p-lė Esther E. Lape, kurią Senato komisija klausinėjo, ar po Bok'o planu nėra kas nors paslėpto, es parinktasai planas yra Tautų Sąjungą. Už geusį pripažintą planą dožią laimėjo dr. Ch. H. Lešt more ir jau gavo 50,000 dol ių.

UOSIS.

PORA MINČIŲ APIE S. L. R. K. A. ATEITĮ.

3. Milžino Darbai.

Musų Susivienijimą įkurė 1886 m., Plymouth'e, kaipo apšvietos-kulturos organizaciją. Steigėjams rupėjo skleisti apšvietą ir susipratimą, atskirti visur lietuvius nuo lenkų, pakelti lietuvių kulturą ir vardą. Tik kiek vėliau Susivienijimas įvedė pomirtinę $150.00, tik 1897 m. pakėlė mokestį nuo 50c. iki $2.00 metams. Vėliau dar pribuvo Lietuvos laisvės centai (5c. nuo nario — 1905 m.); kulturos fondas (1907 m. — 10c. nuo nario); našlaičių centai (1912 m. po 5c. nuo nario); kol pagaliaus 1914 m. Susivienijimas išsivystė į dabartinę apdraudos organizaciją su skaitlingais skyriais pomirtinių ir pašalpos ligoje.

Per arti 30 metų Susivienijimas nuveikė labai daug apšvietos ir labdarybės darbo. Kiekvienas svarbesnis tautos kulturos reikalas rasdavo pritarimo ir paramos.

Ir keistu dalyku atrodo, kad tasai Susivienijimo taip gražus ir platus kulturos veikimas turėjo kaip ir pasiliauti kaip tik tada, kada jisai įžengė į platų vieškelį ir jau milžino žingsniais žygiuoja pirmyn. Žinoma, buvo gražių priežasčių paliauti tą veikimą. Atsirado Tautos Fondas, sustiprėjo Federacija, kuriai Susivienijimas, kaipo jos narys ėmė mokėti po 6c. nuo nario. Tie Susivienijimo 6 centai nuo nario bene tik ir nusvėrė musų kulturos svarstykles į krikščionių pusę. Daug skaisčios šviesos paskleidė ir jo drąsus ir turiningas organas "Garsas". Tečiau atvirai išreikšiu, ką širdis jaučia.

Iš musų milžino ir stipriausios tvirtovės musų tauta gali ir turi laukti ir tikėties dar daugiau.

"Kol mažas buvau, vaikščiojau kaip kudikis. Gi kai paaugau, didesni ir mano žingsniai pasidarė." Augo musu Susivienijimas, bet augo kartu ir musų tauta. Atgavusi laisvę išvystė nepaprastą gajumą ir veiklumą. Lietuvoje viskas auga kaip ant mielių: ir gerbuvis, ir apšvieta, ir gyventojų energija. Bet Lietuvai beaugant auga ir pavojai, ir sunkenybės, ir iš oro ir iš vidaus. Ar suspės visa tauta apsišviesti, pakilti ir susiorganizuoti, kol **šiaurės meškinas, arba lenkų aras nuspręs padaryti paskutinį bandymą musų šalį pavergti?** Ar sustiprės ant tiek Lietuvos katalikai, kad jos griovikai iš vidaus nebedrįs prieš tautos šventenybes savo rankos kelti?

Bet maža dar to. Lengva numatyti, kad kulturos kova už krikščionystės idealus gal niekuomet nesiliaus. Pėda po pėdos, pozicija po pozicijos reikės katalikams laimėti einant prie galutinės kulturinės pergalės. Reikės atgauti Vilnių. Reikės katalikų universiteto, reikės Amerikos lietuvių kolegijos ir čia, ir Lietuvoje, reikės ligonbučių ir įvairių prieglaudų, reikės kitų įvairių kulturos ir labdarybės įstaigų. Jei Lietuvos gyvenimas galutinai nusistovės ir sustiprės, ji pati didžiumą tų uždavinių atliks. Bet ar mes, Lietuvos išeiviai, jau atmokėjome savo skolas tėvynei-motinai? Ir jeigu tos musų skolos patol bus mokamos, pakol čia bus nors vienas gyvas lietuvis, jeigu mes visada turėsime šelpti Lietuvą pagal savo išgalių — tai argi nereikėtų musų milžinui — Susivienijimui susimąstyti, kurį gražų ir didelį uždavinį savo ypatingon globon pasiėmus.

Gi prie dalyko einant, štai koks butų mano sumanymas. Jeigu Susivienijimas tik tam tegyvuotų, kad akumuliuoti kapitalą be galo ir krašto (kapitalas del kapitalo), — tai mes visi jaustume, kad jisai nepilnai atsiekia tą savo tikslą, kurį prieš akis pasistatė jo steigėjai ir kurio siekė vėliau nariai per kelias dešimtis metų.

Platesniam kulturos ar labdarybės darbui išvystyti dabar nebereikėtų apsikrauti jokiais naujais mokesčiais. **Reikėtų tam sunaudoti tik tuos nuošimčius nuo priaugančio kapitalo, kuriuos galima sunaudoti.**

Daugiausia Susivienijimo kapitalo randasi apsaugos (pomirtinių) fonde. Pavyzdžiui, birželio 1 d., 1923 metų tame pomirtinių fonde buvo $310,792,34. Nei to kapitalo, nei jo nuošimčių judinti negalima. Nuošimčiai nuo to fondo turi grįžti prie kapitalo. To reikalauja Pennsylvanijos valstijos įstatymai. To pat reikalauja ir kitų valstijų įstatymai. Tečiau yra juk dar ir kitų fondų, kaip antai: vaikų skyriaus fondas, pašalpos fondas, atsargos fondas, lėšų fondas. Visuose tuose fonduose 1 d. birželio pereitų metų buvo $61,302.81 (dabar, žinoma, bus kiek daugiau). Skaitant tik 4-tą nuo tos sumos nuošimtį — gaunama $2,452.11.

Jeigu butų galimybės nuo tų visų fondų (išskyrus apsaugos fondą) arba bent nuo kai-kurių iš jų nuošimčius vienam kokiam apsirinktam brangiam tikslui paskirti — **koks milžiniškas darbas butų nuolat, metai į metus Susivienijimo nuveikiamas.** Tie fondai juk kasmet didėtų, taigi didėtų ir Lietuvos mezliava. Susivienijimas materialiai iš to nieko nenukentėtų, nes juk tik nuo dalies jo kapitalų nuošimtis butų skiriamas. Bet užtad kiek įgytų musų organizacija naujos garbingos aureolės, naujo pritraukimo, naujos meilės pas visus patriotus; kiek palengvėtų tada agitacija Susivienijimo naudai; kaip pakiltų Susivienijimo prestižas ir įtaka Lietuvoje.

Žinoma, ir čia gali atsirasti kliučių ir neaiškumų; valstybės atstovai, šio krašto reikalų pirmoje vietoje žiurintieji gal imtų ieškoti juridinių kliučių. Ir musų Susivienijimo vedėjams, jeigu jie kartais pasirodytų panašiai idėjai priešingi — ko, rodos, negalima butų laukti — lengva butų atsakyti į tą sumanymą, kad, girdi, valstijų įstatymai bus tam priešingi. Tečiau dalykas atrodo tiek svarbus, kad verta butų bent nuodugniai ištirti, kad iki busimojo Seimo visos tuo klausimu žinios butų po ranka ir jeigu Seime tasai klausimas iškiltų, kad galima butų tuo reikalu padaryti tikslų nutarimą.

Tuo-gi tarpu vertėtų, kad čia pakeltais klausimais išsireikštų "Garse" musų organizacijos prieteliai.

P. K.

Nors Širdį.

Nor širdį man žeistų draugų atkaklumas,
Ir siaustų viengenčių tik nedėkingumas;
Nors, miegant po žemių, apželtų man kapas,
Ir amžiams pridengtų jį užmaros lapas:
Aš meile Tėvynės sau jausmą penėsiu,
Vaikus jos nelaisvėj gaivinti skubėsiu;
Jų raudą gesindams, dainelę nupinsiu,
Užmigdęs ją, džiaugsmo jiems žiedą nuskinsiu
Ir tarsiu: "Brolužiai! antai gema rytas,
Puikiausiais vilties spinduliais iškaišytas:
Sustokim į burį ir sveikinkim brangią
Aušrelę, kuri žiedrią puošia padangę!
Seneli ir jaunas, vaitojąs kiekvienas,
Nušvitęs vėdink sau drėgnąsias blakstienas
Ir bėgk, susikuręs troškimo ugnelę,
Kur mokslas, dora skina kelią:
Ten rasi kalnyne berželį skaruotą,
O jo prieglobsty ir ramybę svajotą.

SUSIVIENIJIMAS LIETUVIŲ RYMO KATALIKŲ AMERIKOJE
1886
LITHUANIAN R. C. ALLIANCE of AMERICA

CENTRO LAŠTINĖ, ORGANO "GARSO" REDAKCIJA IR ADMINISTRACIJA:
222 SO NINTH STR., BROOKLYN N. Y.
TEL. STAGG 8597

CENTRALĖ VALDYBA:
Kun. J. J. Jakubota, Dvasios vadas, 53 Capitol Ave., Hartford, Conn.
Jonas G. Milius, Pirmininkas, 1910 Carson Street, Pittsburgh, Pa.
Juozas B. Šalūnas, Vice-Pirmininkas, 844 Bank Str., Waterbury, Conn.
A. J. Kitis, Rašt., Organo Adm. ir knygius, 222 S. 9th St., Brklyn, N. Y.
Juozas Stulgaitis, Iždininkas, 122 So. Meade St. Wilkes-Barre, Pa.
Jurgis Tumasonis, Iždo Globėjas, 366 Broadway Boston 27, Mass.
Petras Maželis, Iždo Globėjas, 222 So. Ninth Str., Brooklyn.

TEISMO KOMISIJA
[illegible] Avenue, Edwardsville, Pa.
[illegible] Park Terrace, Bridgeport, Conn.
A. Domeika, 69 Bittman Street, Maspeth, L. I., N. Y.

LABDARYBĖS KOMISIJA
Kun. K. Skiripka, 316 Prospect Street, Binghamton, N. Y.
Julė Poškienė, 224 Greenwich Street, Philadelphia, Pa.
K. J. Krušinskas, 222 South Ninth Street, Brooklyn, New York.

APŠVIETOS KOMISIJA
Kun. P. Kemėšis, Caldwell Hall, Catholic University, Washington, D. C.
Kun. Dr. I. Cesaitis, 2334 South Oakley Avenue, Chicago, Illinois.
Kun. V. Taškunas, 22 Chapel Street, Norwood, Mass.
A. Aleksis, 815 North 8-th Street, Springfield, Illinois.
S. Atkočiunas, 8180 Lafayette Avenue, Detroit, Mich.

A. L. R. K. FEDERACIJOS TARYBOS NARIAI:
Leonas Šimutis, 222 South Ninth Street, Brooklyn, New York.
Kazimieras J. Krušinskas, 222 South Ninth Street, Brooklyn, N. Y.

IŠ CENTRO RAŠTINĖS

VAJAUS PERŽVALGA IR KUOPŲ ATSIŽYMĖJIMAI.

Vasario 1 d. suėjo lygiai trys mėnesiai laiko nuo prasidėjimo S. L. R. K. A. naujų narių įrašinėjimo vajaus. Reiškia, kad jau pusė vajaus laiko praėjo. Po kitų 3 mėnesių vajaus laikas bus pasibaigęs ir daugiausiai narių laimėjusios kuopos gaus dovanas ir garbės pažymėjimus.

Per pirmuosius 3 vajaus mėnesius savo darbštumą ir pavyzdingą gyvumą parodė tik keliolika kuopų, iš kurių nepaprastai pasižymėjo **30-toji kuopa, Scranton, Pa.— įrašė 76 naujus narius!** Jei kitos kuopos butų tiek pasidarbavusios kiek pasidarbavo 30-ta kuopa, tai šiandien jau narių skaitlius butų dvigubai didesnis, negu buvo prieš vajų. Vienok dar yra progos pasirodyti ir kitoms kuopoms; dar yra 3 mėnesiai laiko, kuriame bent tos kuopos, kurios jau yra pradėjusios vajaus darbą gali pasivyti 30-tą kuopą ir net pralenkti. Nes dabar yra patogus laikas tuo reikalu pasidarbuoti, tik reikia gerų norų ir kiek daugiau pasišventimo. Gi tas pasišventimas apsimokės, nes už kiekvieną įrašytą narį bus mokama atatinkamas nuošimtis tam, kuris prikalbins ir daugiausiai narių laimėjusios kuopos gaus apart nuošimčių dar ir šias dovanas — grynais pinigais:

Pirmą dovaną	$100.00
Antrą dovaną	75.00
Trečią dovaną	50.00
Ketvirtą dovaną	25.00
Penktą dovaną (knygomis	10.00
Šeštą dovaną (knygomis)	5.00

Čia pažymėtas dovanas gaus tos 6 kuopos, kurios gegužės 1 d. turės daugiausiai balsų. Vasario 1 d. kuopų stovis balsų skaitliumi yra šitoks:

Kp.	Miestas, valst.	Balsai
30	Scranton, Pa.	2,345
259	Shenandoah, Pa.	1,285
24	Minersville, Pa.	945
2	Forest City, Pa.	925
238	Warrior Run, Pa.	845
265	Detroit, Mich.	830
8	Cleveland, Ohio	800
125	Export, Pa.	435
17	Wilkes Barre, Pa.	390
75	Wanamie, Pa.	330
80	Eynon, Pa.	285
83	Scranton, Pa.	285
155	Scranton, Pa.	260
121	Springfield, Ill.	230
183	Pittston, Pa.	225
85	Du Bois, Pa.	210
130	St. Clair, Pa.	200
115	Brooklyn, N. Y.	200
40	Shenandoah, Pa.	195
39	Chicago, Ill.	195
70	Old Forge, Pa.	190
225	Dickson City, Pa.	190
105	Braddock, Pa.	180
249	Moundsville, W. Va.	180
112	Bridgeville, Pa.	155
277	Blissville, L. I., N. Y.	150
31	Mahanoy City, Pa.	150
129	Gary, Ind.	150
200	Linden, N. J.	135
54	Grand Rapids, Mich.	135
61	Duryea, Pa.	130
1	Edwardsville, Pa.	120
91	Waterbury, Conn.	110
109	New Britain, Conn.	110
14	Wilkes Barre, Pa.	105
27	Minersville, Pa.	100
126	Coaldale, Pa.	100
253	Steubinville, Ohio	95
7	Pittston, Pa.	95
51	New Philadelphia, Pa.	95
35	Pittsburgh, Pa.	90
65	Paterson, N. J.	90
156	Charleroi, Pa.	90
172	Castle Shannon, Pa.	90
181	Chicago, Ill.	90
230	Detroit, Mich.	90
50	Cleveland, Ohio	80
89	Hartford, Conn.	80
140	Carbondale, Pa.	80
262	W. Hazleton, Pa.	80
263	Hazleton, Pa.	80
161	Collinsville, Ill.	75
202	Chicago Heights, Ill.	75
60	Bayonne, N. J.	70
194	Inkerman, Pa.	70
11	Waterbury, Conn.	60
18	Tamaqua, Pa.	60
28	Luzerne, Pa.	60
90	Hazleton, Pa.	60
93	Easton, Pa.	60
185	Pittsburgh, Pa.	60
171	Detroit, Mich.	60
178	Akron, Ohio	60
187	Frackville, Pa.	60
204	Rockdale, Pa.	60
244	Wyoming, Pa.	60
255	Harvey, Ill.	60
3	Elizabeth, N. J.	50
10	Philadelphia, Pa.	50
12	Shamokin, Pa.	50
88	Donora, Pa.	50
111	Plymouth, Pa.	50
146	Spring Valley, Ill.	50
134	Brooklyn, N. Y.	50
85	Chicago, Ill.	45
87	Pittsburgh, Pa.	45
92	Bentleyville, Pa.	45
100	Chicago, Ill.	45
160	Chicago, Ill.	45

Sekančios kuopos turi po 30 balsų: 5, 13, 16, 20, 26 32, 33, 38, 46, 74, 77, 86, 101, 103, 116, 151, 153, 154, 165, 190, 191, 196, 207, 216, 220, 235, 245, 251, 256, 280, 281 ir 69, 254 po 20 balsų.

Virš pažymėtos kuopos, nors kaip kurios ir nedaug balsų turi, bet kad jos jau pradėjo darbą, tai yra vilties, jog jų balsų skaičius kas savaitę žymiai dauginsis. Tad apie tų kuopų pareigas vajaus reikale netenka kalbėti: jos savo uždavinius ir be raginimų atliks. Štai koksai pranešimas yra gauta nuo 93 kuopos rašt. p. Skirmanto iš Easton, Pa.:

"93 kuopos susirinkime, sausio 13 d., visi nariai pasižadėjo butinai prirašyti iki Seimui bent po vieną narį, o kaip kurie pasiryžo leistis į vajaus lenktynes. Darbas jau pradėtas. Tad atsiųskite tuojaus aplikacijų — tik neskupėkite. Mat, Eastone yra taip: pakol miega, tai miega, bet kaip jau išsijudina, tai brač, sunku ir besulaikyti. O dirva, nors ir usnėta, bet yra plati. Užtad pradėjus ravėjimą, tikimės gerų pasekmių."

93 kuopos narius tokiame gražiame pasiryžime reikia tik pasveikinti ir palinkėti kuogeriausios sekmės. Šios kuopos narių pavyzdį turėtų pasekti visų kitų kuopų nariai, ypač tų kuopų, kurių vajaus dalyvių eilėje nesimato. O tokių kuopų, kurios iki šiol vajaus darbuotėje nepasirodė yra dar nemažai. Ko jos laukia — tai tik jos pačios težino. Vienok kiekvienam yra aišku, kad laukti nėra ko. Vien tik laukiant niekas nieko nesulaukė ir nesulauks; reikia padirbėti, norint ką gero turėti. Jei kurioms kuopoms per pereitus 3 mėnesius nebuvo paranku ar del kokių svarbių priežasčių nebuvo galima vajaus darbe pasižymėti, tai bent dabar jau reikėtų stoti į eiles tų kuopų, kurios suprasdamos savo pareigas ir Sus-mo gerovę, stojo vajaus darban ir ištvermingai dirba savo ir savo artimo labui.

S. L. R. K. A. NARIAMS

1. Užsimokėk savo mėnesinę mokestį kas mėnesis, nes atidėlioti yra pavojinga; juk nežinai kas rytoj gali atsitikti, o budamas skolingu, gali negauti pašalpos, arba visai likti išbrauktu.

2. Turėk visuomet kuopos raštininko adresą, kad prisiėjus kokiam reikalui, arba susirgus, žinotumei kur kreiptis.

3. Susirgus, tuojaus pranešk kuopos raštininkui, nes ligos pradžia skaitosi nuo dienos pranešimo kuopos raštininkui.

4. Kuopos raštininkas, gavęs pranešimą apie nario susirgimą, **tuojaus** pasiųsk sergančiam nariui reikalingas blankas ir paraginkite ligonių lankytojus, kad narį atlankytų.

5. Ligonių lankytojas, gavęs paraginimą atlankyti sergantį narį, tą pareigą atlik paskirtu laiku arba prie pirmos progos, nes, atidedant kitam sykiui, gali užmiršti ir tuomi užmiršimu padarytumei sergančiam nariui skriaudos. Atlankęs sergantį narį, visuomet pasirašyk savo vardą ir pažymėk lankymo dieną nario sirgimo paliudymo blankoje.

6. Ligos blankos kiekvieno sergančio nario turi but išpildytos pilnai, aiškiai ir teisingai, ir prisiųstos į Centrą nelaukiant ligonio pasveikimo. Pirmą blanką No. 1 reikia tuojaus po susirgimui išpildyti ir pasiųsti Centran, o ligonių lankytojų blankas No. 2 reikia pasiųsti Centran kas dvi savaitės.

7. Išvažiavęs į kitą miestą, tuojaus persikelk į toje vietoje esančią kuopą, nes persikėlimas nieko nekainuoja: išvažiuodamas paimk paliudymą iš savo kuopos ir tą paliudymą įteik naujoj vietoj esančios kuopos raštininkui ir ten užsimokėk savo mokesnius. Tai viskas. Jeigu naujoje vietoje nebutų kuopos, tada tą paliudymą prisiųsk į Centrą, kuris perkels į pavienių kuopą ir suteiks reikiamas informacijas.

8. Rašydamas į Centrą visuomet rašyk aiškiai, trumpai ir tiesiog į dalyką, ir niekuomet nepamiršk pažymėti mėnesį, dieną ir kuopos numerį, svarbiausia — tai savo vardą ir adresą.

9. Neužmiršk katalikybės ir lietuvybės, nes esi lietuvis ir katalikiškos organizacijos narys. Visuomet dabok savo ir savo organizacijos garbę ir gerą vardą. Nepamiršk atlikti velykinę išpažintį ir kitas tikėjimo priedermės.

10. Nešiok S. L. R. K. A. ženklelį ir prie kiekvienos progos priminк savo draugams, kad tą ženklelį įsigytų ir nešiotų kiekvienas doras, sveikas ir šviesus lietuvis katalikas.

KUOPŲ VALDYBOMS.

11. Nelaikykit kuopojo narių sumokėtų mokesnių kuopos išdėje; tuojaus pasiųskite į Centrą.

12. Pridabokite, kad skolingas narys atėjęs į susirinkimą užsimokėtų visą skolą ir už tą mėnesį, kuriame moka, nes leidimas tęsti užsivilkusią mokesnių skolą, tankiai padaro nešusipratimų ir pačiam narui skriaudos.

13. Priminkite nariams, kad visi nariai turėtų S. L. R. K. A. konstituciją ir su jos įstatymais gerai apsipažintų.

AUKOS PAKVITAVIMAS.

207 kp. sekretorius iš W. Frankfort, Ill. atsiuntė $5.50, kuriuos surinko minėtos kuopos susirinkime del sušelpimo 209 kp. nario Kristupo Indulio, kuris neteko šviesybės ir todel negalėdamas uždarbiauti — maldauja gerasirdžių paramos.

W. Fichburg, Mass. — 182 kp. susirinkimas bus vasario 10 d., paprastoj vietoj, 2 val. po pietų, į kurį ateikit visi nariai, gausit po puikų kalendorių. Kurie ne bus, tai negaus. Atsiveskit naujų narių.

A. Stepanavičius, rašt.

IŠ KUOPŲ DARBUOTĖS

PHILADELPHIA, PA.

10 kp. laikė metinį susirinkimą sausio 13 d. Nutarė pasidalinti su visais nariais vienu svarbiu dalyku, kuris liečia ne vieną kuopą, bet visas. Mums atrodo, kad tas pageidavimas galėtų įvykti ateinančiam Seime. Butent, kad tokia tvirta ir didelė organizacija Seime galėtų nutarti, kad butų apmokama iš centro algos kuopų raštininkams. Kiekvienas narys gali suprasti ir atjausti tą reikalą, nes darbo yra daugiausia su iškolektavimu mėnesinių duoklių. Pagal surėdymo dabartinės lentelės mokesčių yra daug keblumų ir užima daug laiko kol 100 narių užsimoka mokesčius, neužtenka 3 valandų. Be to, priklu darosi visiems nariams ir neramu, iš to pasidaro rugojimų ir barnių atsitinka. Del tų keblumų ir kitų priežasčių, griežtų reikalavimų centro nusistatymų iš šimto narių nė vienas nenori apsiimti už raštininką. Taip pat ir į kitus valdybos narius nenori apsiimti.

Didžiausi draugija per valandą laiko atleidžia savo narius ir iškolektuoja per valandą tris sykius daugiaus. Kada ateina metinis susirinkimas, niekas nenori apsiimti į valdybą, kad ir už pinigus kas samdytų.

O centras dar pataria, kad rinkti atsakančius, darbščius vyrus į valdybą. Mes džiaugiamės gavę nors kokį, bi tiktai pasirašyti moka ir tai negaunam. Mums atrodo, kad su laiku nariai patys kas norės prigulėti, turės savo duokles centrui siųsti.

Mums rodos, kad sarmata yra tokiai organizacijai neužtekti algos nors vienam kuopos raštininkui. Kuopa nesutinka iš savęs už sidėti tam tikrų mokesčių ir ekstra mokėti, ir tas yra kenksminga Susivienijimui. Ar centro valdyba butų atvažiavusi į Philadelphiją sutaikinti, jeigu butų suirusi kuopa, ar apsimtų po stubas vaikščioti ir perkalbinėti narius?

Nutarta vasarą surengti prakalbas vajaus reikalu ir kad centras pasirupintų atsiųsti savo kalbėtoją.

Apsiėmė tarnauti šiais metais valdyboje pirm. Juozas Guodonis, 1014 Melon str.; vice-pirm. Aleks. Sakalas, 1419 So. 2nd str.; fin. sekr. ir kas. Pranas Jazdauckas, 94 Moore str.; nutarimų rašt. Jonas Gricius, 1833 So. 2nd str.; visi Philadelphia, Pa. gyvenanti.

J. Gricius, nut. rašt.

Red. prierašas. — Keli Seimai plačiai yra svarstę kuopų sekretorių algos klausimą, bet jo nebuvo galima išrišti delto, kad Centro lėšų fondas yra permažas. Susmo nariai ir prieteliai dar daug turės padirbėti, pasišvęsti, kol priėjsime prie to, kad jau turėti ir kuopų sekretorius apmokamus. Kol Centras dar to padarayti negali, nekurios kuopos pačios iš savęs sekretoriams apmoką. Vienos uždeda nariams tam tikrą mokestį, kitos tam tikslui perengia kokią nors pramogą. Tuo keliu ir turėsime eiti kol musų organizacijos lėšų fondas nepriaugs iki to, kad jau bus galima drąsiai kalbėti apie sekretorių algą. Kol kas dar peranksti.

WATERBURY, CONN.
Prakalbos gerai pavyko.

11 kp. turėjo surengus prakalbas sausio 13 d. Kalbėtojas buvo gerb. "Garso" redaktorius L. Šimutis, kuris labai plačiai išaiškino organizacijų ir Susivienijimo reikalus ir tuomi pridarė klausytojams daug upo prisirašyti prie Sus-mo, nes dabar greičiau galima prikalbint bile žmogų ir prirašyt prie šios brangios organizacijos. Labai malonu Centrui pranešti, kad jau apie 10 naujų draugų turim ir toliau tikimės gaut daugiau. Butų malonu, kad ant ateinančio susirinkimo kiekvienas narys po vieną naują narį atsivestų, o tas nėra sunku, tik nereikia tingėt. Aš jau prikalbinau apie pusę tuzino, o kur kiti? Mus kuopos nariai, pabuskim iš miego! Gaukim daugiau naujų draugų prie musų kuopos, nes vajaus laikas tuoj baigsis, o mes miegam.

J. K. Katilius, rašt.

LAWRENCE, MASS.

52 kp. laikė mėnesinį susirinkima. Linksma, kad 4 nauji nariai prisirašė. Svarbų sumanymą inešė kun. Vitmauskas, kad steigti kursai del musų narių. Visi tam pritarė. Sutvarkymui kursų įgaliota J. Kaleva. Gal ir musų kuopelė padidės, jeigu išsipildys musų troškimas, kad prisidės mums pagalbon ir Centras. Nutarėm paprašyti gerb. L. Šimutį, "Garso" redaktorių, kad atvažiuotų su prakalboms sustiprinti ir plačiai supažindinti su musų brangia organizacija.

Narys

S. S., OMAHA, NEBR.

128 kp. sausio 13 d. laikė metinį susirinkimą Šv. Antano pobažnytinėj salėj. Apsvarsčius kuopos reikalus ir kasos stovį, pasirodė, kad kasos stovis stovi žemai ir nutarė, kad visi nariai sudėtų po 25 centus.

Apsvarsčius kuopos reikalus, narys P. Versiackas paaiškino nariams, kad dabar eina vajus visoj Amerikoj prirašinėjimui naujų narių prie Sus-mo ir, apsvarsčius išrinko organizatorius pereiti per stubas prirašinėjant naujus narius, kad kuopa pasididintų bent dvigubai ir taipgi nariai pasižadėjo kiek galėdami prikalbinti naujų narių.

Ir buvo pakeltas klausimas apie "flu" mokesčius ir be jokio svarstymo pasižadėjo mokėti per sekančius susirinkimus.

Kuopos viršininkų rinkimas: pirm. V. Uždavinis, tas pats, 5401 So. 33rd str.; fin. rašt. P. Versiackas, 3747 Drexel str.; prot. rašt. G. Oleknavičienė, ta pati; iždininkas Juozas Vaškelevičia, tas pats, 3473 T str.; maršalka A. Misius, tas pats, 5504 So. 32nd str.; organizatoriai: K. Barišienė, 5322 So. 33rd str.; A. Misius, 5504 So. 32nd str. ir A. Leonavičia, 3416 V str.

Pr. Versiackas.

CHICAGO, ILL.

85 kp. metinis susirinkimas buvo sausio 13 d., Šv. Kryžiaus par. mokykloj.

Svarstyta metrikų klausimas. Nutarta, kad senieji nariai kad ir metrikų paliesti, pasiliktų nariais, o naujai prisirašiusieji metrikus turi pristatyti.

Ligonių prižiūrėtoju išrinktas Petras Jasius.

Šiems metams valdybon išrinkta: pirm. K. Varanavičienė, vice-pirm. Petras Jasius, fin. rašt. M. Šaučiuvėnas, nutarimų rašt. A. Butkevičius, į apskritį P. Jasius ir A. Butkevičius.

Koresp.

INDIANA HARBOR, IND.
Balius.

176 kp. rengia šaunų ir dar pirmutinį balių vasario 10 d., salėj 2101 — 137 gat. Visi nariai ir visi šio miesto ir apylinkės lietuviai nuoširdžiai prašomi į šį balių ateiti.

Rašt.

CHICAGO HEIGHTS, ILL.

202 kp. rengia pasilinksminimo vakarą, balių vasario 17 d., Balnio salėj. Įžanga nutarta 25 centai nariui abiejų lyčių. Kviečiami visi atsilankyti ant šio baliaus. Dalis minėto vakaro uždarbio bus skiriama paliestiems ekstra "flu" atlyginimui, gi kita dalis bus palaikoma kuopos išdėje del įvairių garbingų reikalų ateityje.

Komitetas.

KENOSHA, WISC.

22 kp. 1924 m. valdyba: pirm. Antanas Lemėšis, vice-pirm. Steponas Pinigis, prot. rašt., senasis M. Tubelis, fin. rašt. Jonas V[illegible] lauckas, ižd. Viktoras Mandrav[illegible] kas, kasos glob. Juozas Dap[illegible] senasis, antras, Aleksandra A[illegible] liunas.

Finansų raštininko antrašas Jonas Valauckas, 922 Janny s[illegible] Kenosha, Wisc.

M. Tubelis.

ROCKFORD, ILL.
EKSTRA.

37 kp. rengia gražų teatrą ir [illegible] kių vakarą šeštadienio vakare [illegible] sario 16 d., gerai visiems žin[illegible] Unity Hall salėj. Programas [illegible] sidės lygiai 7:30 val. vakare [illegible] ga — vyrams 45c., moteri[illegible]

Nuoširdžiai visus užkv[illegible]

Rengimo Ko[illegible]

S. L. R. K. A. pr[illegible] vienu iki 50 metu[illegible]

m. p. Mastauskas lietuvių delegacijai išgavo pasimatymą su Wilsonu, jisai Lietuvai prielankesnis pasidarė. Tuo- [illegible] Washington, [illegible] dėjų [illegible] Roosevelto. [illegible] mi'o politiką. [illegible] vo turi pirmąjį [illegible]

Frank B. Kellogg, Amerikos ambasadorius, eina įteikt savo kredencialus Anglijos karaliui.

Kuopų Susirinkimai

Minden, W. Va. — 251 kp. susirinkimas įvyks vasario 10 d., 2 val. po pietų, pas Antaną Žemaitį, name. Malonėkite visi susirinkt ir naujų narių atsivest.
J. Česna, rašt.

Perth Amboy, N. J. — 283 kp. susirinkimas įvyks vasario 10 d., 4 val. po pietų, pas JuozapąAnčeruką. R. Bingelis, rašt.

Westfield, Mass. — 97 kp. mėnesinis susirinkimas bus vasario 10 d., toj pačioj vietoj, po pamaldų. Nepamirškite visi nariai ateiti ir užsimokėti mėnesines duokles. K. V. M.

Pittsburgh, Pa. — 254 kp. susirinkimas bus vasario 10 d., 2 val. po pietų, Kazimiero Deimonto name, 2724 Spring Waly. Malonėsite susirinkti visi nariai ir narės, pasirupindami su mėnesiniais mokesčiais ir kurie negavote — gausite puikius kalendorius.
J. Navalinskas, rašt.

Waterbury, Conn. — 91 kp. laikys savo mėnesinį susirinkimą vasario 10 d., Šv. Juozapo parapijos salėj, 49 Congress ave., pradžia 1:30 po pietų. Visi nariai privalo atsilankyti ir užsimokėti duokles netik mėnesines, bet ir "flu" mokestis. Taip gi nariai atsiimkite sau priklausančius kalendorius. Negalinticji tą dieną dalyvauti susirinkime, savo duokles gali užsimokėti bile laiku pas kuopos raštininką, 844 Bank str. taip gi primenu nariams, kad nepamirštumet, kad šiuo laiku yra narystės vajus, tai kiekvieno pareiga yra kas susirinkimą prirašyti nors po vieną naują narį.
Kuopos Valdyba.

Akron, Ohio. 178 kp. susirinkimas bus vasario 10 d., 1 val. po pietų. Malonėkit visi nariai ateiti ir atsiveskit naujų narių. Yra naujų kalendorių 1924 m. — puikiausi ir gražiausi S. L. R. K. A. kalendoriai ir brangiausia musų organizacija. Mes, nariai 178 kp. stengkimės pasidarbuoti del savo gerovės, augint katalikišką organizaciją, kad augtų ir bujotų. Susirinkimas bus 1136 Sweitzer ave. Rašt.

Worcester, Mass. — 41 kp. susirinkimas įvyks vasario 9 d., 6 val. vakare, pobažnytinėj salėj. Malonėkite atsilankyti visi nariai į mėnesinį susirinkimą ir savo mokestis užsimokėt. Nepamirškit ir naujų narių atsivest. Organizatoriais bukim visi.
Ž. Trunsa.

Wanamie, Pa. — 75 kp. susirinkimas įvyks vasario 10 d., 2 val. po pietų, bažnytinėj mokykloj.
K. Šukviečiutė, rašt.

Combridge, Mass. — 127 kp. mėnesinis susirinkimas įvyks sekmadieny, vasario 10 d., tuoj po sumai, pobažnytinėj salėj. Gerb. nariai ir narės, malonėkite visi susirinkti ir užsimokėti mėnesines duokles. Ateidami atsiveskite ir naujų narių prirašyti.
P. Radaitis, rašt.

Niagara Falls, N. Y. — 170 kp. mėnesinis susirinkimas bus vasario 10 d., 2 val. po pietų, parapijos name. Malonėkite visi nariai ateiti. J. Gienis.

Phila, Pa. — 10 kuopos mėn susirinkimas įvyks vasario 10 d., bažnytinėj salėj.
P. Jazdauskas, rašt.

Rockford, Ill. — 252 kuopos susirinkimas įvyks vasario 10 d., pas raštininką A. Getautį, 602 Cunnington St. 3 val. po pietų.
A. Getautis, rašt.

Waterbury, Conn. — 11 kp. susirinkimas įvyks vasario 10 d., 1 val. po pietų, senosios mokyklos kambaryje. Rašt.

Alliance, Ohio. — 180 kuopos susirinkimas įvyks vasario 10 d., 1 val. po pietų. Rašt

Bridgeville, Pa. — 112 kuopos susirinkimas įvyks vasario 10 d., tuoj po pamaldų, Šv. Antano par. salėj. Rašt.

Swoyers, Pa. — 77 kuopos susirinkimas įvyks vasario 10 d., 2 val. po pietų.
V. Montvila.

Amsterdam, N. Y. — 243 kuop. susirinkimas įvyks vasario 10 d., tuoj po sumos, bažnytinėj salėj. Visi nariai susirinkit. Rašt.

Elizabeth, N. J. — 8 kuopos susirinkimas įvyks vasario 10 d., 4 val. po pietų, mokyklos kambariuose. Visi nariai kviečiami ateiti ir naujų narių atsivesti.
J. Matuza

N. S. Pittsburgh, Pa. — 87 kp. susirinkimas įvyks vasario 10 d., parapijos mokykloj.
Elzbieta Lukoševičiutė.

Mahanoy City, Pa. — 31 kp. susirinkimas įvyks vasario 10 d., J. Žernauckas, rašt.

Nashua, N. H. — 228 kuopos susirinkimas įvyks vasario 10 d., bažnytinėj salėj, tuoj po pamaldų.
K. J. Nadzeika, rašt.

Kingston, Pa. — 209 kuopos susirinkimas įvyks vasario 10 d., 2 val. po pietų, bažnytinėj salėj.
A. Agurkis, rašt.

New Philadelphia, Pa. — 51 kp susirinkimas įvyks vasario 10 d., 1 val. po pietų, bažnytinėj salėj.
Silv. Sužiedėlis, sekr.

New Britain, Conn. — 109 kp. susirinkimas įvyks vasario 10 d., tuojaus po sumai, Šv. Andriejaus par. salėj, kampas Church ir Stanley St.
S. Adomaitis, rašt.

Albany, N. Y. — 188 kuopos susirinkimas įvyks vasario 10 d., tuoj po pamaldų, Šv. Jurgio par salėj. Visi nariai malonėkite ateiti, nes turime daug svarbių reikalų aptarti. Užsimokėkite mėnesines duokles ir naujų narių atsiveskite.
St. Matulaitis, rašt.

Reinerton, Pa. — 220 kuopos susirinkimas įvyks vasario 10 d., 2 val. po pietų, Kaspučių svetainėje.
M. Šnizevičienė, rašt.

Youngstown, Ohio. — 63 kuop. susirinkimas įvyks vasario 10 d., tuoj po sumos, liet. par. klebonijoj, 923 Sheby str. Visi nariai ateikite užsimokėti savo duokles ir naujų narių atsiveskite. Rašt.

NAUJI NARIAI PRISIRAŠĖ IR PERSIKĖLĖ Į AUKŠTESNIUS IR ŽEMESNIUS APSAUGOS IR PAŠALPOS SKYRIUS GRUODŽIO MĖNESY, 1923 M.

2	Šupšinskas Aleksandra	N	37	$1000	$21.00
2	Žilinskas Kazimieras	N	30	3000	21.00
3	Kindukė Valerija	N	18	500	
7	Radzlavičius Aleksandras	N	41	1000	7.00
10	Dobilas Simonas	N	46	150	21.00
11	Valantiejutė Ona Julė	N	23	1000	14.00
14	Atkočaitis Juozas	N	28	500	21.00
16	Sutkus Pranas	N	35	1000	14.00
20	Dura Antanas	N	47	500	7.00
30	Beliauckas Juozas	N	29	500	14.00
30	Globis Kazimieras	N	28	1000	14.00
30	Grigienė Katarina	N	38	750	
30	Klebauskienė Agota	N	38	500	7.00
30	Klebauskiutė Monika	N	18	500	7.00
30	Sadauskas Juozas	N	38	1000	14.00
30	Urba Kazys	N	30	1000	
30	Vilkas Antanas	N	36	2000	14.00
30	Vilkienė Agnieška	N	30	500	7.00
31	Kazakevičius Juozas	N	33	750	14.00
31	Lukauskas Jonas	N	38	1000	14.00
39	Rubeževičius Juozas	N	35	500	14.00
39	Zavockienė Ona	N	18	750	10.50
40	Jogis Vincas S.	N	18	500	7.00
40	Jurkonis Vladas	N	18	500	7.00
40	Petrauskas Pranas	N	36	500	10.50
41	Barysas Antanas	N	21	250	10.50
41	Drumšta Jonas	N	35	250	7.00
41	Jurkevičius Juozas	N	36	250	10.50
41	Matusevičius Jonas	N	27	500	10.50
41	Povilionis Steponas	N	38	250	21.00
50	Drusevičienė Ona	N	32	500	7.00
51	Balčevičius Vincas	N	38	500	7.00
54	Paulaitis Jurgis	N	39	1000	10.50
60	Alionienė Ona	N	38	250	
61	Budavas Jonas	N	30	500	7.00
61	Budavienė Juzė	N	32	750	
61	Saraplius Jonas	N	39	500	7.00
74	Jasaitis Vincas	N	36	500	14.00
75	Ambrazaitis Jonas	N	18	1000	7.00
75	Andrušienė Petronė	N	39	750	
75	Klimaitis Kazys	S	32	500	
75	Sarkšnas Petras	N	30	500	21.00
75	Žukauskas Jeronimas	N	35	500	14.00
77	Petrukaitis Liudvikas	N	21	1000	10.50
77	Usis Vladislovas	N	29	1000	10.50
88	Norvilas Ignas	N	18	3000	21.00
89	Moekus Pranas kun.	N	30	500	14.00
90	Barkauckas Zigmas	N	37	1000	14.00
90	Marcinkevičienė Viktorija	N	38	1000	7.00
92	Raulinaitienė Elzbieta	N	21	1000	14.00
93	Gedvilienė Julijona	N	34	150	14.00
97	Danilienė Barbora	N	30	500	7.00
105	Abromavičius Andriejus	S	39	1000	
105	Ačienė Antanina	N	39	150	7.00
105	Budrienė Elzbieta	N	37	500	7.00
105	Budrys Vincentas	N	47	500	7.00
105	Stulpinienė Ona	N	38	500	7.00
111	Kirvelevičienė Rožė	S	43	1000	
111	Valaičienė Ona	N	36	500	
112	Čebatorius Kazimieras	N	18	2000	21.00
112	Rudžionienė Marcelė	S	37	500	14.00
115	Mationienė Bronislova	N	30	250	
115	Mationis Izidorius	N	39	250	14.00
115	Miliauskas Vladas	N	37	500	14.00
115	Nermontaitė Katrė	N	38	250	7.00
115	Pakštas Jurgis	N	39	250	7.00
115	Peškauskienė Jieva	N	35	500	
121	Blaževičius Vincentas	N	39	1000	21.00
121	Stasukinas Juozas	N	40	500	21.00
121	Tačulauskas Juozas	N	37	250	21.00
121	Vitkunas Karolis	N	47	250	21.00
125	Balevičius Vytautas	N	21	500	7.00
125	Bernotienė Marijona	N	36	500	7.00
125	Karbauskas Martinas	N	32	500	14.00
125	Mardackienė Elzbieta	N	32	1000	7.00
125	Pačaliukienė Julijona	N	38	500	7.00
125	Stulginskienė Barbora	N	39	150	3.50
125	Zaloga Antanas	N	39	500	14.00
130	Bakas Vaclovas	S	38	1000	
130	Stibingienė Liudvisė	N	24	500	
130	Stibingis Mykolas	N	33	1000	14.00
130	Virbickas Simonas	N	39	1000	10.50
134	Teiberis Juozas	N	19	1000	
140	Stukna Vincentas	N	26	1000	14.00
141	Statkaitė Jadvyga	N	40	150	10.50
141	Staupas Jeronimas	N	37	500	14.00
144	Grakauskienė Marė	S	42	1000	7.00
151	Gailienė Petronė	N	30	1000	3.50
156	Grohs Ona	N	23	500	10.50
156	Rašiulienė Marijona	N	35	500	7.00
156	Rašiulis Jonas	N	45	250	7.00
160	Gribienė Zofija	N	30	500	7.00
165	Mikionis Viktoras	N	31	150	14.00
172	Pečkus Pranas	N	35	750	14.00
178	Matukonienė Marijona	N	39	500	7.00
178	Tamašauskas Stanislovas	N	37	750	10.50
183	Marozas Severas	S	27	2000	
187	Česlavičius Motiejus	N	36	750	21.00
194	Ivanauskas Juozas	S	40	2000	
194	Sidikevičienė Domicelė	N	30	500	7.00
194	Vaitulevičienė Viktė	N	32	1000	
204	Ramanauckas Vladas	N	18	1000	21.00
204	Vaitkienė Antanina	N	32	1000	14.00
225	Gvazdauckienė Teofilė	N	30	750	
226	Karpienė Leonora	N	20	1000	
228	Baublienė Agota	N	30	500	7.00
228	Beliauskas Vincas	N	26	250	14.00
228	Klimienė Rožė	N	38	250	7.00
228	Tamulevičius Jonas	N	30	150	7.00
233	Karpevičienė Magdalena	N	28	500	
235	Vineikienė Juozapata	N	34	500	7.00
249	Kunciavičius Juozas	N	28	500	21.00
251	Karsonis Jonas	N	26	500	21.00
253	Evešauskienė Cicilija	N	38	500	7.00
253	Sedeika Petras	N	42	150	7.00
255	Tamašauskas Petras	N	40	1000	21.00
259	Amionis Martinas	N	26	500	7.00
259	Česlavičienė Antosė	S	39	500	
259	Česlavičius Vincas	S	40	1000	
259	Kasparas Vincas	N	26	1000	10.50
259	Kučinskas Antanas	N	20	500	21.00
259	Kučinskienė Marė	N	19	500	14.00
259	Straigis Jurgis	N	30	250	7.00
259	Tarutis Vincas	N	34	500	10.50
263	Gulikienė Ona	N	18	1000	
271	Galevičienė Stefanija	N	35	2000	7.00
271	Paliukevičienė Amilija	N	26	1000	7.00
271	Radulskienė Marijona	N	37	250	7.00
271	Švenčionaitė Amilija	N	18	1000	7.00
271	Valatka Jonas	N	45	1000	14.00
272	Aidintas Antanas	N	26	150	14.00
277	Majauskas Jonas	N	30	500	7.00

Nauji nariai Vaikų Skyriaus.

Kp. 1, Vitkauskiutė Magdalena. Kp. 39, Zaveckaitė Antanina. Kp. 40, Ezinekiutė Broncė, Ezinekiutė Ona, Ezinekiutė Zabelė. Kp. 60, Jasiulionis Jurgis Jasiulioniutė Amilija. Kp. 75, Andriušis Justinas, Andrušiutė Ona, Juknevičius Edvardas. Juknevičius Vincas, Mickevičius Tamošius, Mickevičiutė Elzbieta, Mitrikevičius Viktoras, Mitrikevičiutė Zabelė, Petrauskiutė Viktorija. Kp. 98, Jovaišiutė Alena. Kp. 115, Brangaitė Anastazija, Pakštas Bronis. Kp. 119, Tvarijonas J. Povilas. Kp. 225, Gvazdauckas Ignas, Gvazdauckas Juozas, Gvazdauckas Petras, Gvazdauckiutė Alena, Gvazdauckiutė Julijona, Gvazdauckiutė Marijona. Kp. 228, Lebednickas Jonas Nadzeika Jonas, Skliutas Petras, Tamulonis Edvardas. Kp. 259, Barackas Pranas, Barauckas Vincas.

Pašalpų Išmokėjimai

PEREITĄ SAVAITĘ ŠIEMS NARIAMS IŠRAŠYTA PAŠALPA.

Nuo sausio 29 d. iki vasario 5 d.

11118	29 Vasel Jurgis, 35 kp., paš. už 9 d., 4 skyr.	$18.00
11119	" Žemaitis Juozas, 220 kp., paš. už 21 d., 2 skyr.	21.00
11120	" Lazeckis J., 83 k., p. už 129 d. pilna ir 41 d. pusė, 5 s.	448.50
11121	" Jančiunas Viktoras, 83 kp., paš. už 25 d., 5 skyr.	75.00
11122	" Meleckis Kazimieras, 83 kp., paš. už 23 d., 4 skyr.	46.00
11123	" Litvinskienė Alena, 83 kp., paš. už 26 d., 2 skyr.	26.00
11124	" Kasparaitis Jonas, 30 kp., paš. už 33 d., 4 skyr.	66.00
11125	" Liepa Baltrus, 30 kp., paš. už 19 d., 2 skyr.	19.00
11126	" Jagela Martinas, 155 kp., paš. už 14 d., 5 skyr.	42.00
11127	" Rustauskas Jonas, 271 kp., paš. už 21 d., 2 skyr.	21.00
11128	" Pavasaris Martinas, 259 kp., paš. už 28 d., 2 skyr.	28.00
11129	" Pečiulis Stasys, 259 kp., paš. už 18 d., 1 skyr.	9.00
11130	" Skripkunas Antanas, 4 kp., paš. už 99 d., 2 skyr.	99.00
11131	" Frankėnas Antanas, 40 kp., paš. už 72 d., 3 skyr.	108.00
11132	" Balkus Jonas, 40 kp., paš. už 9 d., 2 skyr.	9.00
11133	" Maižiešius Tamas, 77 kp., pilna paš. už 59 d. ir pusė paš. už 25 dienas, 4 skyriaus	143.00
11138	30 Kabašinskienė Elzbieta, 40 kp., paš. už 23 d., 1 skyr.	11.50
11139	" Poškauckas Kazys, 225 kp., paš. už 33 d., 5 skyr.	99.00
11140	" Čarnauskienė Alena, 133 kp., paš. už 18 d., 2 skyr.	18.00
11141	" Ambrazaitis Antanas, 75 kp., paš. už 183 d., pilna ir 2 dienas pusė paš., 3 skyriaus	276.00
11142	" Mažeika Juozas, 90 kp., paš. už 43 d., 4 skyr.	86.00
11143	" Jusaitienė Marė, 226 kp., paš. už 44 d., 2 skyr.	44.00
11144	" Stasauskas Vincas, 226 kp., paš. už 51 d., 2 skyr.	51.00
11145	" Trainis Antanas, 273 kp., paš. už 162 d., 2 skyr.	162.00
11146	1 Bradauskas Pijušas, 249 kp., paš. už 42 d., 5 skyr.	126.00
11147	" Venslovas Antanas, kp., 91, paš. už 28 d., 4 skyr.	56.00
11149	" Majauskienė Barbora, 15 kp., paš. už 40 d., 2 skyr.	40.00
11150	" Saputienė Paulina, 181 kp., paš. už 44 d., 4 skyr. už Augustinz Saputį.	88.00
11152	" Perlienė Veronika, 256 kp., paš. už 74 d., 3 skyr.	111.00
11153	" Norkienė Petronė, 179 kp., paš. už 3 d., 2 skyr.	3.00
11155	" Česnulis Julius, 98 kp., paš. už 42 d., 2 skyr.	42.00
11156	" Baladinskas Mykolas, 82 kp., paš. už 44 d., 4 skyr.	88.00
11157	" Mockus Tamošius, 119 kp., paš. už 168 d., 5 skyr.	504.00
11158	" Minotienė Stasė, 50 kp., paš. už 19 d., 2 skyr.	19.00
11159	" Sileikienė Barbora, 64 kp., paš. už 35 d., 2 skyr.	35.00
11160	" Ališauskas Alek., 197 kp., paš. už 24 d., 4 skyr.	48.00
11161	" Valkevičius Stanislovas, 155 kp., paš. už 33 d., 4 skyr. už Adomą Valkevičių	66.00
11162	2 Mikolaitis Petras, 40 kp., paš. už 63 d., 2 skyr.	63.00
11163	" Pečkuvienė Marė, kp. 4, paš. už Martiną Pečkų, 2 s. už 71 dieną ligos	71.00
11165	" Kunčavičius Vinras, kp., 18, paš. už 32 d., 5 skyr.	96.00
11166	" Čenckas Augustas, kp. 90, paš. už 81 d., 4 skyr.	162.00
11177	4 Kanapeckas Petras, kp. 32, paš. už 13 d., 3 skyr.	19.50
11178	" Stakinienė Rozalija, kp. 89, paš. už 20 d., 2 skyr.	20.00
11179	" Daukšas Petras, kp. 116, paš. už 75 d., 2 skyr.	75.00

POMIRTINIŲ IŠMOKĖJIMAI.

Nuo sausio 29 d. iki vasario 5 d.

11148	1 Ramanauskienė Uršulė, 91 kp., pom. už Juozą Ramanauską, "flu" ir nedamokėtos duoklės atitraukta	$143.94
11150	" Saputienė Paulina, 181 kp., pom. už Augustiną Saputį ir sugrąžintos permokėtos duoklės	151.60
11151	" Jogminienė Juzė, 39 kp., pom. už Stasį Jogminą "flu" ir duoklės atitrauktos	978.65
11152	" Perlienė Veronika, 256 kp., pom. už Vincą Perlį	250.00
11154	" Lelešienė Ona, 151 kp. p. už J. Lelešių, duok. sugrąž.	505.88
11161	" Valkevičius S., 155 kp., p. už Adomą Valkevičių	500.00
11163	2 Pečkuvienė Marė, 4 kp., pom. už Martiną Pečkų	500.00
11164	" Pečiulienė Felicija, 27 kp., pom. už Boleslovą Pečiulį, permokėtos duoklės sugrąžintos.	501.74

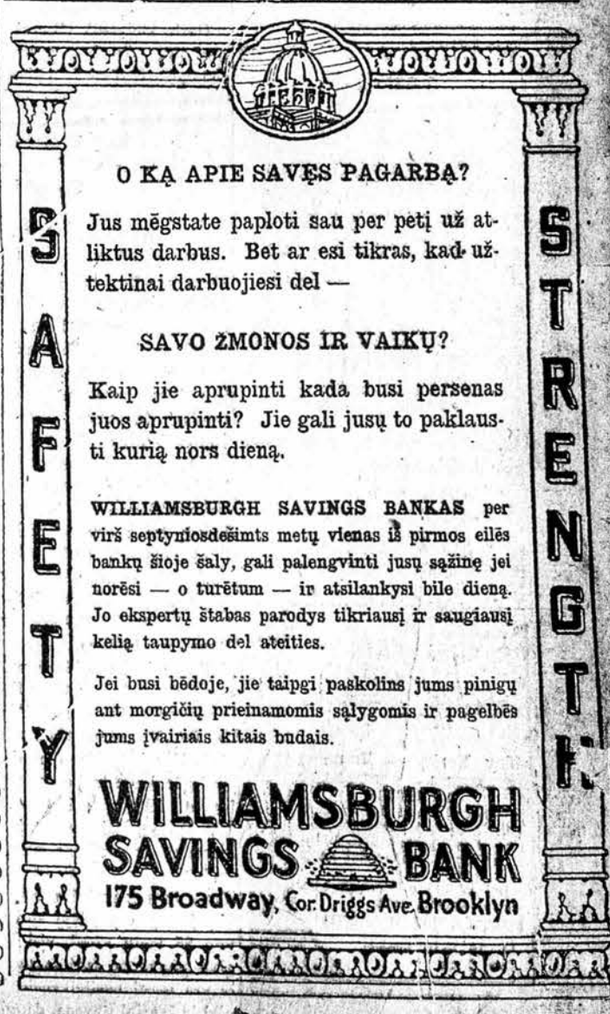

Severos Gyduoles užlaiko šeimynos sveikatą.

Užkimimas

ir kosulys turi buti sustabdyti umai, kad prašalinti svarbus susikrovimus ligų. Jmti

Severa's Cough Balsam

dėl atliuosavimo skreplių. Užlaikykite po ranka ypatingai žiemą.

Kaina 25 ir 50c.

Klauskite pas aptiekoriaus.

Severos Kalendorius 1924

metams yra priduotas visur aptiekoriams dovanai, arba rašyk tiesiog pas mus.

W. F. SEVERA CO.
CEDAR RAPIDS, IOWA

Dabar geriausias laikas prisirašyti prie Susivienijimo Lietuvių Rymo Katalikų Amerikoje.

WILKES-BARRE, PA.

Miners Bank of Wilkes-Barre

Didžiausia Bankinė Įstaiga

Luzerne paviete siulo jums apsaugotą patarnavimą del jusų Taupinimo Sąskaitos — Pinigus siunčiame Europon — Ir Laivakortes.

Žemiausios Kainos — Lietuviškai Kalbame.

Užsienių skyriaus inėjimas adaras iki 5:30 val. kasdien — subatomis visą dieną ir iki 9 val. vakare.

TIK PATRINKIT JUOMI

Kuomet jus kankina skaudus atakas reumatiškų skausmų, ar užpuola neuralgija, strėndieglis, skaudami sąnariai ir muskulai—kokis nepaskomas palengvinimas patiriama tvirtai patrinant su

Įreg. S. V. PAIN-EXPELLER Pat. Biure.

ir tuojaus pajaučiama maloniai deginanti šiluma besiskleidžiant po skaudamą vietą, kuri suteikia malonų smagumą! Vieškai nėra reikalo kankintis turint po ranka tokią tikrą pagelbę.

Pain-Expelleris tikrai pagelbės ir jumis, kaip jisai pagelbėjo nesuskaitomiem tukstančiam žmonių per daugelį metų. Visuomet laikykite jo bonką parankioje vietoje.

35c. ir 70c. už bonką aptiekose.

F. AD. RICHTER & CO.
104-114 So. 4th St., Brooklyn, N.Y.

DRAUGIJOS IR KUOPOS TĖMYKIT.

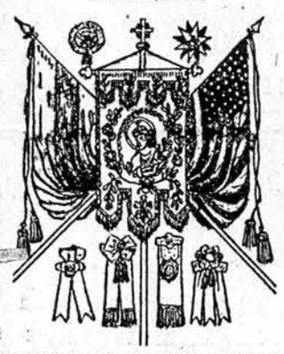

VĖLIAVOS IR ĮVAIRŪS ŽENKLAI

Ilgų metų praktikos artistiškų musų darbą liudija tukstančiai draugijų.

Informacijų delei rašykite:

M. A. Norkunas,
16 Pleasant St., Lawrence, Mass.

NORTH GERMAN LLOYD

Savaitiniai išplaukimai į LIETUVĄ

per

New Yorką — Bremeną

COLUMBUS — STUTTGART
MUNCHEN

ir vienos kliasos laivų kambariai. Didžiai pagerinta trečios kliasos parankumai. Liuonį uždaryti kambarėliai su 2 ir 4 lovoms.

Del tikietų eikite pas bile vietinį agentą, arba

NORTH GERMAN LLOYD

14—16 Pearl Street,
New York

KORESPONDENCIJOS

IŠ LIETUVIŲ NAUJOKYNIŲ AMERIKOJE

PHILADELPHIA, PA.

Po metų vėl čia apsilankius.

Stebėtinos spaudos pasekmės.

Šv. Kazimiero parapijos klebonas, gerb. kun. J. Kaulakis, jo vikaras gerb. kun. J. Čepokaitis, spaudos skyrius ir visi lietuviai katalikai šios parapijos uoliausiai rėmė ir nuolat remia Šv. Kazimiero spaudos Draugiją. Prieš metus čia buvau ir įrašiau apie 60 amžinųjų, 200 metinių ir 4 garbės narius. Kadangi Šv. Kazimiero Dr-ja savo gražiomis ir labai naudingomis knygomis bei laikraščiais pati apie save duoda geriausį liudijimą, tai jai niekas negali pakenkti, nes visiems žinomas Šv. Kaz. Dr-jos apšvietimo platinimas ir stiprinimas tikybinio ir tautinio susipratimo lietuviuose. Štai Philadelphijoj iš eilės buvo per tris savaites prakalbos. Sausio 20 d. čia teko buti ir sakyti pamokslą, o vakare prakalbas. Žmonių buvo daug. Visi malonųs ir linksmi, ypas geras, skamba balsas, virba širdys ir nariai, kaip Lietuvos savanoriai uoliai rašosi į Šv. Kaz. Dr-ją. Štai jie: 16 amžinųjų: 1) Marijona Barauskienė — $35, 2) Marijona Makevičienė — $35, 3) Apolionija Jasmantaitė — $35, 4) Pranas Jankauskas — $35, 5) Emil. Vilnonienė — $35, 6) Apaštalystės Maldos draugija — $35, 7) Mag. Kelekevičienė $50 boną, 8) Anastazija Povilionienė — $35, 9) Petronėlė Staniškienė — $35, 10) čia gimusi ir augusi, bet karštų lietuvaičių patriočių Sodalyčių Šv. Panelės Marijos Draugija — $35, 11) **Šv. Kazimiero par. katalikių lietuvių moterų**, Šv. Cicilijos pašalpinė draugija — $35, 12) Apolionija Žvigaitienė— $35, jos vyras senai įsirašė ir imokėjo $35, 13) Kazimiera Baublaitė — $35, jos seselė 14) Marijona Baublaitė — $35, 15) O. G. — $50 boną ir 16) Jieva Pulokienė — $35. Metinių 51 narys. Veiklusis skyrius Šv. Kaz. Dr-jos knygų išpardavė už $81.33. Suloštas juokingas veikalas "Nelaimingas Automobilius" spaudos paramai ir išplatinimui. Visi artistai ir artistės gerai žinojo savo roles ir puikiai jas atliko. Publika labai patenkinta ir dėkinga buvo lošėjams. Gerumas šios kolionijos lietuvių niekad neišdils iš mano atminties, nors ga' niekad čia neteks buti daugiaus.

Gerb. klebonui, vikarui, visiems nariams, skyriaus valdybai, artistams-artistėms ir visiems spaudos prieteliams, tariu širdingiausios padėkos ir pagarbos žodžius.

Kun. P. Kaščiukas,
129 Jordin Str.,
Shenandoah, Pa.

ALBANY, N. Y.

Albany, N. Y. šios šalies žmonėms per ilgą laiką yra žinomas kaipo sostapilis New Yorko valstijos pilnas politikierių, iš kurių daugiausiai randasi advokatai, dirbantįs, kaip žemesniame, taip ir aukštesniame teisme; čionai randasi daugybės valstybės apšvietos įstaigų: Capitol of New York, State Education Building, kurie valstijai atsieina daugiau kai po $20,000,000 kožnas, o mokyklų, tai jau tikrai turi žmogus ilgai pamislyti jas išvardyti, nors kiek iš aukštesniųjų: Albany High Shool, Albany Medical College, Albany College, Albany Business College, Albany Law College; iš katalikiškų priskaitoma Nekalto Prasidėjimo Katedros Akademija, St. Joseph Akademija, Šv. Vincento Akademija, Šv. Rozalijos kolegija, dar kitų pradinių 16 katalikiškų parapijų mokyklų. Miestui priskaitoma apie 128 tukstančiai gyventojų. Apie švarumą ir gražumą nereikia ir kalbėti, visur gražiausia tvarka, dieną ir naktį viešpatauja; lietuvių jau yra pradėję apsigyventi nuo 25 metų atgal, visi kiek ilgiau pagyvenę turi savus namus ir yra gerai pasilaikančių ir tauriai ir švariai gyvena, daugiausiai paeina iš Josvainių parapijos, mylintįs dar lenkų kalbą, su savo vaikais vos tik sunkiai tegal susikalbėti, nes patys nemokėdami lenkiškai savo vaikus mokina lenkų kalbos, o vaikai šneka angliškai ir kaip besusikalbės tikras lietuvis nemokėdamas lenkų ir anglų kalbos?... Jau 7 metai kaip turi savo Šv. Jurgio bažnyčią, kleboniją ir svetainę, švariai užlaikomą, nuo pradžios parapijos įsteigimo, čionai pasekmingai klebonauja kun. K. F. Šatkus, turėdamas savo globoje lietuvius iš Troy, N. Y., Watervliet, N. Y., Rensselaer, N. Y., Mechanicsville, N. Y., Hudson, N. Y., Coxsackie, N. Y. Visos tos paminėtos apylinkės lietuviai sparčiai remia lietuvių bažnyčią Albany, N. Y. Per paskutinius dvejus metus šitas miestas labai pradėjo plėsti savo milžinišką pramonę. Jam metai laiko kaip Henry Ford paleido i darbą savo milžiniškas dirbtuves Green Island, N. Y., kurios randasi vos per 3 mailes nuo Albany, N. Y., prie kurių vietiniai karai stačiai priveža. Lapkr. 1 d., 1923 m. tapo pradėti statyti milžiniški budinkai, kad padidinti vietines skerdyklas prie West Albany, N. Y. per vietinius didžiausius ir seniausius milijonierius, kurie užima apie 160 akerių žemės plotą. Praeitais metais buvo renkami vardai visų S. V. turtuolių, tai yra milijonierių, kad prisidėtų prie padarymo tikro prekybinio porto prie Albany, N. Y., nes iki šiol važinėjo tik pasažieriniai laivai tarp New Yorko, Albany ir Troy, N. Y. Hudson'o upe, kuria laivai plaukia, bus vietomis pagilinta, iškasta, kad be kliučių atplauktų laivai iš viso pasaulio, tas darbas jau yra pradėtas, daugiausiai prisidedant, musų gubernatoriui Al. Smith; jau du dideli tiltai per Hudson upę yra baigiami statyti, kurie bus palengvinimu perkelti žmones per upę. Jau ir taip du didžiausi tiltai prie Albany per Hudson upę buvo, o dabar bus 4 tiltai. Namų statymas, tai yra su didžiausiu antpuoliu, kontraktoriai net nebešvenčia nedėldienių ir net žiemos galybei pasirodžius jųjų darbų suturėti negali. Vietomis girdėti žmonės aimanuoja, kad darbo neturi. Kaip girdėti, apie Philadelphia, Pa., Chicago, Ill., mainose, apie Pittston, Pa., Wilkes Barre, Pa. ir kitur truksta darbų. Visiems darbų neturintiems patariu atvykti į Albany, N. Y. Nors 3,000 lietuvių atvyktų, už 2 ar 3 dienų visi gautų darbus, kas tik dirbti norėtų. Juk daugybė žmonių žino, kad Albany, N. Y. randasi didžiausios dirbtuvės New York Central gelžkelių kompanijos, tenai randasi darbų geležinių lietuviškiems kalviams ir meistrams medinių, dirbime vagonų ir pataisyme, malioriams ir taip toliau. Be to, prie statymo namų kas tik gali atkelti plaktuką ir kalti vinis į sieną, gali gauti po $1.25 į valandą, taipogi kasti pamatus. Net kontraktoriai teiraujas vietinio klebono, kad gautų lietuvių į darbą, o merginų prie namų darbo baisiai stoka, net pasenusios moterys palieka savo šeimyną namuose, musų lietuvės ir lenkės, eina ant dienų dirbti į namus ir gauna po $2.50 į dieną ir valgį. Gera virėja gali gauti nuo $50.00 iki $60.00 į mėnesį, vietą gyventi ir valgį. Kamgi jauniems žmonėms rukti nešvariose vietose visados. Šiais metais yra geriausia proga atvykti į Albany, N. Y. iki neužpludo svetimtaučiai. Jau gerokas skaičius lietuvių randasi Albany, ir kurie yra, tie džiaugiasi arba nuvažiavę į kitus miestus tuojaus sugrįžta. Labai pageidaujami biznieriai: pirkti žemes, namus, taipgi pardavinėti namus, reikalingas lietuvis daktaras, turintis laisnes New Yorko valstijos, gerą biznį darytų aptiekorius (druggistas). Atvažiavę į Albany, N. Y., paimkite Livingston Ave. gatvekarį ir tuomi važiuokite iki 383 namo Livingston Ave. Čia rasite pačią lietuvių širdį.

Albanietis.

PITTSBURGH, PA., S. S.

Šioj kolionijoj lietuvių randas didelis skaičius. Tik kad miestas kalnais perskirtas, už tai kur žemė lygesnė, tai ten trioba prie triobos pastatyta. Žmoneliai — darbininkai susikimšę bakužėse gyvena.

Jau prabėgo 30 metų kaip čia Šv. Kazimiero bažnyčia ir mokykla tapo pastatyta. Ta lietuvių nuo savybė, tai yra didelis tautos paminklas. Tai gražus Dievo namas. Kitiems ima pavydas, matant ant kampo aukštą dviem bokštais murą, kur žmogus randa sielos suraminimą. Be to, stovi aukštas muras trijų aukštų — mokykla su daug kambarių. Ant trečio aukšto yra salė. Čia tai turtas — ateitis musų ainių. Malonu gerėtis iš tų mažų vaikelių ir jųjų auklėtojų sesučių (vienuolių) Pranciškiečių. Teko pastebėti, kad mokinami yra mandagiai, pavyzdingai.

Čia klebonauja mums brangus kun. Magnus Kazėnas. Prie jo yra graži tvarka bažnyčioje, abelnai visas parapijos vystymąsi yra rupestingai, protingai dabojamas. Jis apdovanotas nuo Aukščiausiojo gražia iškalba, už tai yra mylimas savo parapijonų. Gi tokiems "Vanago" pasekėjams ar šiaip biblistams, sandariečiams ima pavydas, matant gražią tvarką tarpe katalikų.

Teko sužinoti, kad čia susispietė keli žydelių pastumdėliai. Jie sakosi apsišvietę nezaležninkai. Susirado kokį ten neva kunigužį ir jau laiko "pamaldas" rusų kirkužę pasisamdę. Tai liudnas apsireiškimas. Argi pittsburgiečiai taip žemai pultų? Sakau, jus patys esate kalti, kad jus ten einat ir dar savo pinigus taip sunkiai uždirbtus duodat. Mes turėtumem eiti prie didesnių idealų, susipratimo! Reikėtų džiaugtis, didžiuotis, esant Rymo Katalikais, turint nuosavą, gražų Dievo namą ir visas įstaigas. Jau mažai reiks aukų prisidėti, o ką jus šiandie darote? Brendate gilyn su siela ir kunu.

Važiuodamas iš Lietuvos, sėdai į laivą be baimės, nes žinojai, kad tas laivas išmėgintas, neskęs. Ir šį kart neskęs. Taip ir katalikų Bažnyčia, išmėginta, nebėgk nuo jos. Dienų daug prabėgo. Tėmijome tų visų kunigužių apsimetėlių įsikibimą į šėtonišką darbą, tai yra prie suardymo mus brangios organizacijos ir to, kas sielai reikalinga.

Jaunimas.

Čia jaunimas, tai apgailėtinoj padėty (kalbu tik tautybės žvilgsniu). Jis nepažįsta savo močiutės-tautos del to, kad čia lietuvių dailė visai nekeliama. Reikia tik stebėtis, kad tokioj parapijoj negalima sudaryti nė bažnytinio choro iš keturių balsų. Čia vargoninkauja St. Raila. Jis yra mylintis muziką. Jis stengtųs parodyti dailės kelią, bet kur tau, pusantro vyro ateina sykį į mėnesį prie choro ir tai nenuslima kėpurės ir dantyse laiko cigaretą įsikandęs, o sekmadieny nuėjęs į bažnyčią ant vargonų užsiruko cigarą, bet St. Raila turi apie 25 merginų chorą, kuris gan gražiai gieda laike sumos. O kas tam kaltas? Čia nėra L. Vyčių kuopos, čia nėra L. D. K. Sąjungos kuopos, nėra kur jaunimas susipažintų su mus tautos papročiais ir visokiais tautos darbais, žuna ištautėjimo bangose. Pavyzdžiui: Homsted, Pa. yra L. Vyčių 11 kp., su jos nariais galima rimtai pasikalbėti. Jie rengia teatrus bei vakarus, eina prie tikslo. O čia nėra to tarpe jaunimo. Yra ir gerų, kurie turi laimužę pažinti tautą. Čia randasi pavyzdingų šeimynų, kaip tai pp. Vasiliauskai, kurie leidžia į aukštą mokslą savo vyriausį sunų. Jis yra seminarijoj Rieriku. Greit bus įšventintas į kunigus. Antra, tai pp. Lukošiunai, daugiausia darbuojasi del S. L. R. K. A. L. Lukoševičiutė uoliai dirba ir visa šeimyna tam pasišvenčia, kad atnešt naudą savo tautai. Lukoševičiutė yra fin. raštininkė ir iždininkė S. L. R. K. A. 87 kuopos.

Vargų Žiedelis.

BAYONNE, N. J.

Musų kolionijos Moterų Sąjungos 59 kp., sausio 27 d. turėjo teatrą, kuris gražiai pavyko. Vaidino "Ir aš nepaisau" ir "Pašėlęs dantis". Žmones prijuokino iki soćiai. Dar ir daugiau buvo pamarginimų. Žmonių buvo pilna salė. Po teatrui, vargonininkas atsisveikino su parapijonais, nes išvažiuoja į kitą kolioniją.

Moters, pradėjote dirbti ir dirb kite!

Senis.

BAYONNE, N. J.

Gerbiamos sąjungietės, ačiu jums už gausią auką man suteiktą, ir už gražų vakarėlį, kurį surengėte. Žinoma, dauglaus toms, kurios užmanė tą darbą ir toms, kurios atliko jį.

Linkiu jusų kuopai bujoti kuogražiausia.

A. Stanšauskas.

SPRINGFIELD, ILL.

Sausio 13 d. Moterų Sąjungos 56 kp. surengė dešrų vakarą. Vakaras buvo smagus, nors žmonių buvo neperdaugiausia, bet visi buvo užganėdinti, nes dešrų buvo užtektinai ir dar prie dešrų buvo užsigert ir taipgi buvo galima šokti, kiek tik kas norėjo.

Orkestra grojo iš jaunamečių L. Vyčių 48 kp. prasilavinusių narių ir turiu pripažinti, kad puikiai grojo.

Ten Buvęs.

AKRON, OHIO.

Musų kolionijoj atsirado apgavikų, įvairių biblistų, kurie visokius niekus plepa, skelbia, kad nuo 1925 metų žmonės nebemirs ir t. t. Platina netikusią, klaidingą literaturą, kuri veda žmones iš proto. Sluokite lauk tokius "apaštalus" ir jų raštus. Lietuviai katalikai, nesiduokim savęs visokiems niekšams išnaudoti. Skaitykime katalikiškus raštus, priklausykime prie liet. kat. organizacijų. Turime milžiną — S. L. R. K. A., dėkimės prie jo, remkite ir auginkite jį. Norintieji gerų raštų, kreipkitės prie manęs, aš jums jų partrauksiu.

P. Venys,
777 Biruta St.

KŪDIKIO sveikata ir ūgis remiasi daugiausiai ant valgio, kurį jis gauna. Kūdikis turi būti nupraustas ir papenėtas reguliariška. Jei nega li žindyt kūdikio, turėtumėt vartot — Borden's Eagle Pieną

NES Borden's Eagle Pienas yra pirmaeilis kūdikių maistas, padarytas iš tyro karvės pieno ir cukraus. Jį rekomenduoja gydytojai iš priežasties jo gerumo, vienodumo, ir lengvo suvirškinimo savybių

IR užtai, kad per virš tris gentkartes užaugino daugiau kūdikių į stiprius ir sveikus vyrus ir moteris, negu visi kiti kūdikių maistai kartu sudėti. Jei Jūsų kūdikis nemiega nakčia, verkia, ir nerimauja,

IR jei kūdikis neauga į svorį, gal pienas nėra jam tinkamas. Tokiame atvejyje, Eagle Pienas išriš klausimą, taip kaip tūkstantims motinų, kurios negalėjo žindyt savo kūdikių.

JEI išpildysit kuponą apačioje šio skelbimo ir prisiųsit mums, mes atsiųsime Jum Jūsų kalboje literatūros, kaip vartot tą pieną, ir kitas svarbias informacijas.

THE BORDEN COMPANY
Borden Building New York

KUPONAS
Pažymėkit katrą Literatūrą Norit

Penėjimo Instrukcijos	Valgiai Vaikams	Kūdikių Knyga

Vardas _____ 4
Adresas _____ (Lithuanian

Skausmas MUSKULUOSE
Gėlimas SĄNARIUOSE
Reumatiški Skaudėjimai

BEAR BALSAM

Tuojaus prasišalina nuo Tavęs, kaip tik nusipirksi buteliuką (BEAR BALSAM)

MEŠKOS BALSAMAS

ir vartosi pagal nurodymą, kaip ir daugelis tukstančių kitų kentančių vartojo ir vartoja. Jeigu negausite tuos vaistus pas vietinį aptiekorių arba pardavėją, prisiųsk mums 35c. ir 5c. už pasiuntimą, mes tuojaus išsiųsime buteliuką Balsamo.

THE CENTRAL DRUG STORE, LTD.
24 E. Centre Street,
SHENANDOAH, PA.

KŪDIKIŲ GEROVĖS SKYRIUS
DEL APRŪPINIMO MOTINŲ IR JŲ KŪDIKIŲ SVEIKATOS.

Šiame skyriuje mes laikas nuo laiko gvildensime reikalus įdomius būsiančioms motinoms ir patiems jaunų kūdikių.

Kūdikių aprūpinimas ir penėjimas yra dalykas gyros svarbos šeimynai ir tautai ir mes įsitikinę, kad tai yra dalykas, kurį pas tamsiąsias negalėsiokais laikotarpiais atgėjęs ir taisyti pergrūdesti.

STRAIPSNIS 53.

TINKAMAS SUVIRŠKINIMAS MAISTO SVARBUS.

Daugelis motinų su smagumu giriasi, kad jų vaikai "valgo viską". Šitos motinos nesupranta, kad vaiko viduriukai nėra ant tiek jau išsivystę, kad galėtų tinkamai virškinti bile ką. Pilvas ir virškinimo organai, kaip ir visi kiti organai ar muskulai, išsivysto laipsniškai iki pripranta prie valgių suaugusiųjų.

Joks maistas nėra naudingas jei nėra pilnai suvirškintas. Augantis vaikas gali suvalgyti valgį skirtą suaugusiam, o vienok negauti užtektinai sotumo vien delto, kad jis tą maistą negali asimiliuoti. Svarbiausi dalis kudikių penėjimo yra tinkamas parinkimas valgių. Tokie valgiai kaip šutintos pupos, virti kopustai, koiksai, blynai ir kepti valgiai užganėdina suaugusius, bet netinka vaikams.

Pienas turi buti duodamas jiems su kiekvienu valgiu, nes augantis vaikas tiek pat pieno reikalauja kiek kudikis. Parink pieną, kuris švarus ir sveikas. Eagle Brand Pienas ypatingai tinka vaikams delto, kad suteikia reikalingą sotumą augimui ir prie to lengvai virškomas.

Borden's Eagle Pienas šiandien auklėja daugelį vaikų, kurių tėvai ir protėviai buvo išauklėti Eagle Pienu '60 ir '70 metais. Kada pasvarstai, jog Borden's yra pienas vartotas per tris gentkartes ir kurį kasdien vartoja vis daugiau ir daugiau žmonių, tai turi buti tam priežastis. O priežastis ta, kad jis pasirodė saugus, tinkąs per tiek laiko, ir žmonės juo užsiganėdinę.

Nežiurint kur eisi šitoje šaly ar Kanadoj, visur gausi Borden's Eagle Pieną šviežią ir sveiką veik kiekvienoje krautuvėje. Visais atžvilgiais tai vienatinis saugus pienas auklėti kudikius, kuomet motinos pieno nėra.

Kada prisieina jusų kudikius išauklėti į stiprius, sveikus vyrus bei moteris, niekas nėra taip svarbu pirmose dienose kaip maistas. Del tos priežasties žmonės senai metė bandinėję. Išmintingi žmonės nerizikuoja. Jei motinos pieno nėra, jie nesusirupina, bet tuoj pradeda vartoti Borden's Eagle Brand Pieną. Pasinaudok patyrimu milionų vaikų laike paskutinių trijų gentkartų.

Skaityk atydžiai kas savaitę šiuos straipsnius ir pamėgk ateičiai.

m. p. Mastauskas lietuvių delegacijai išgavo pasimatymą [illegible] su Wilsonu, jisai Lietuvai prielankesnis pasidarė. Tuo- [illegible] Roosevelto. [illegible] m'o politiką.

Mergaitėms ir Berniukams

"KAS SKAITO, RAŠO — DUONOS NEPRAŠO."

Šį skyrių veda A. š—nė

SENUTĖ, GYVENUSI ČEVERYKE.

Sykį buvo senutė, kuri gyveno čeveryke. Vieną dieną bešluodama grindis, rado sidabrinį pinigėlį ir nutarė su juo nusipirkti žuvies.

Nuėjus prie upės kranto, kur žvėjai nuleisdavo tinklus, atrado, kad jie jau buvo tinklus ištraukę, bet juose tebuvo tiktai viena mažytė žuvukė. Nupirko senukė ją.

Benešant namo, žuvukė prašnekėjo: "Geroji moterėle, mesk mane atgal į vandenį. Aš esu taip mažytė, kad tik menką vakarienę iš manęs turėtum. Prašau, gera moterėle, mesk mane į vandenį!"

Senukė pasigailėjo žuvukės ir imetė ją į vandenį.

Kaip tik taip padarė, vanduo tuojaus smarkiai susidrumzdė ir mažytė laumė atsistojo prieš ją. "Geroji žmonele," ji sako, "aš esu ta žuvukė, kurią imetei į vandenį ir, kad mane bėdoje pagelbėjai, aš prižadu tau suteikti ką tiktai tu trokšti."

Senutė padėkavojo jai ir sakė, kad jai nieko netruksta. Ji gyvenanti gražiame čeveryke, turinti kopėčias įlipti ir išlipti, ir turinti viską, ko reikia.

"Tad", sako laumė, "jeigu kuomet nors norėtum ko, ateik čia prie upės kranto ir šauk, 'laume, laume', ir aš atsiliepsiu."

Senutė parėjo namo ir visą naktį negalėjo užmigti, begalvodama ko jai truksta. Rytmetį ji atėjo prie upės kranto ir šaukia, "laume, laume", vanduo susidruzdė, ir mažytė laumė pasirodė.

"Ko nori, geroji žmonele?" ji paklausė.

Senutė atsakė: "Buvai tokia gera prižadėdama duoti man ko tiktai trokštu, užtai, kad tave, kada buvai mažytė žuvukė imesčiau į vandenį. Dabar, norėčiau turėti mažą namelį. Nes kaip žinai, gyvenu čeveryke ir labai nuvargstu kopėčiomis belaipiodama."

"Eik namo, rasi," atsakė laumė.

Parėjo senutė namo ir atrado baltą namelį, aplink kurį žydėjo gražiausios gėlelės.

Buvo labai laiminga ir jautė, kad daugiau nieko nebetruksta; bet neužilgo vėl buvo neužganėdinta.

Nuėjus vėl prie upės kranto, šaukia, "laume, laume"; vandeniui susidrumzdus, pasirodė laumė.

"Ko nori, gera žmonele?" ji paklausė.

Senutė atsakė: "Buvai labai gera, duodama man namelį ir dabar, norėčiau turėti naujus rakandus. Tie, kuriuos čeveryke gyvendama turėjau, naujam namely netinka."

"Eik namo ir rasi," atsakė laumė.

Parėjo senutė namo ir rado namelį pilną naujų rakandų.

Vėl buvo linksma ir džiaugėsi, kad jau dabar tikrai nieko nebetruks, bet neilgai; vėl pradėjo nerimauti.

Nuėjus prie upės kranto, šaukia, "laume, laume"; vanduo susidrumzdžia ir pasirodo laumė.

"Ko nori, gera žmonele?" ji klausia.

Senutė atsakė: "Buvai labai gera, davei namelį ir rakandus, bet dabar norėčiau gauti naujų drabužių. Tie, kuriuos nešiojau čeveryke gyvendama, nuskurę ir netinka tokiam gražiam namely."

Tada laumė atsakė: "Eik namo ir rasi."

Parėjo senutė namo ir rado visus senus drabužius apmainytus ant naujų. Ir dabar kaip ir kitais sykiais neilgai džiaugėsi.

Sugrįžus prie upės kranto šaukia: "laume, laume"; vandeniui susidrumzdus, pasirodė laumė.

"Ko nori, gera moterėle?" ji paklausė.

Senutė atsakė: "Buvai labai gera duodama man namelį, rakandus ir drabužius: ir dabar norėčiau turėti tarnaitę. Nes atrandu, kad kaip dirbu po namus, susipurvinu savo naujus drabužius."

Tada laumė atsakė: "Eik namo ir rasi."

Parėjus senutė namo, atrado pas duris bestovinčią tarnaitę su šluota rankoje, pasirengusią šluoti.

Apsidžiaugė senutė jausdama pilniausiai patenkinta; bet neilgai. Neužilgo vėl buvo neužganėdinta.

Vėl eina prie upės kranto ir šaukia, "laume, laume"; vanduo susidrumzdė ir pasirodė laumė.

"Ko nori, gera žmonele?" ji klausia.

Senutė atsakė: "Buvai labai gera, davei man namelį, rakandus, drabužius, tarnaitę, arklį ir vežimėlį; bet dabar norėčiau turėti karietą, šešetą arklių pakinkytą. Nes negražu, man, tokiai poniai vežimėly va žiuoti."

Dabar laumė atsakė: "O, tu nepatenkinama senute! Kuo daugiau tau duodu, tuo daugiau tu reikalauji. Eik atgal į savo čeveryką."

Parėjo senutė namo, bet nieko neberado — nei vežimėlio, nei arklio, nei tarnaitės, nei savo drabužių, nei rakandų ir nei namelio. Stovėjo tiktai čeverykas su kopėtėlėmis įlipti ir išlipti.

Atsakymas galvosukiui, tilpusiam "Garso" Nr. 50: Jonukas turėjo 3 obuolius, o Marytė tik vieną.

Galvosukį apie Jonuką, Marytę ir obuolius gerai išrišo E. Bikulčius, 9 m. amžiaus iš Lewiston, Maine.

Mislės.

1. Mažas, mažas arklelis dieną naktį jojamas.

2. Tukstančių tukstančiai viena juosta susijuosę.

Nuo Redakcijos. — Vaikeliai, ne iš mūsų kaltės savo skyriaus daugiau, negu per mėnesį "Garse" nematėte. Dabar vėl ji pradėsime dėti. Skaitykite ir savo draugams duokite paskaityti. Riškite galvosūkius ir misles, ir prisiųskite Redakcijai kaip išrišate.

DETROIT, MICH.

Parapijos padėtis gera. Bažnyčia statyta trys metai atgal, klebonija metai atgal, o šiandie jau skolos mažai turi, tik $10,000.00. Turi bažnyčią, kleboniją ir salę. Reiškią, turi gerą vadą, kun. Jonaitį. Kad ir koks svetys užvažiuoja, tuščiomis neišvažiuoja. Štai sausio 20 d. laikė prakalbą kun. Daknys, surinko apie 60.00 dol. ir dar paliko tikietų už 600 dolerių.

Ir choras dabar jau puikiai gyvuoja, kuris pirma silpnai veikė. Kaip susilaukėm gerb. Smalio, tai trumpu laiku suorganizavo tokį choką, kad iš kitų kolionijų atvažiavę stebisi. Gražiai gali sudainuoti ir gražiai gieda bažnyčioj.

Kas sekmadienis vis dauginas žmonių bažnyčioj, netik lietuvių, bet ir svetimtaučių, nes visiems labai patinka. Dar neturėjom vargonų, tai gerb. vargonininkas Smalis pasitaręs su koristais ir ėmės už darbo, kad nusipirkti naujus vargonus. Pasileido per stubas rinkdami aukas. Šie asmenis surinko aukų:

Kun. J. Jonaitis $335.00, iš choro kasos paaukota 225.60, S. Atkučunas ir A. Kulbokas $160.75, K. Smalis ir J. Malinauskas $112.50, J. Grigaitis ir J. Laucis $36.00, p-lė S. Žukauskiutė $36.00, p-lės A. Riskečiutė ir S. Ketrauskiutė $12.50, p-lės M. Mikunitė ir M. Riskeciutė $10.00, K. Sankus $6.00.

Bažnyčioj padaryta kolekta lapkričio 25, tai viso surinko naujiems vargonams $1550.00. Nusipirkom naujus vargonus. Kainavo apie $1400.00. Dabar tai viska susutaisėme.

Metiniam susirinkime išrinko naują valdybą 1924 m.: pirm. S. Atkučunas, vice-pirm. K. Petrauskiutė, fin. rašt. O. Riskeciutė, nutar. rašt. J. Grigaitis, iždininku A. Kulbokas. Visi pasižadėjo darbuotis. Nutarė surengti koncertą kovo 2 d., Šv. Petro par. salėj.

Ir daugiau randas draugijų ir visos gerai gyvuoja. Yra ir S. L. R. K. A. 230 kp. Metiniam susirinkime išrinko naują valdybą: pirm. B. Sadauskas, fin. rašt. S. Atučunas, nut. rašt. A. Krupacus, izd. A. Bernotas, ligonių lankytojai P. Zimnickas ir J. Lotužis. Visi pasižadėjo darbuotis S. L. R. K. A. brangios organizacijos labui.

Senelis.

WESTFIELD, MASS.

Sausio 20 d. Westfieldo keli sporteliai susitarė važiuoti pas "ruteles" net į kitą apskritį. Parvažiuodami nuo "rutelių" taip įsismagino, kad nežinojo nė kaip važiuoja, kad nematė šalikeliais nė stulpų, nė medžių, kad taip smarkiai už medžio užkliuvo — iš makabilio pasidarė šmotai ir visi likos sužeisti. Vienas V. P. sunkiai sužeistas, galva suskaldyta, guli Springfielde ligonbuty. Kaip girdėti, vargu pasveiks. Tai bent sportiškai važiavo.

Vargšas.

"Garsas" yra tai moralis S. L. R. K. A. maistas. Skaitykite jį ir kitus kalbinkite, kad skaitytų.

Noriu išgirst nuo savininko turinčio ukes ant pardavimo; duokite paaiškinimus ir žemiausią kainą. John J. Black, Chippewa Falls, Wisconsin. (6)

Skaitymas dar neužbaigtas

per tuos, kurių noras buvo užganėdintas su saldumu niočiutės Fruit kėkso, gerų sumaišytų daiktų Mother Drake's Fruit Kėkso. Jis turi visus puikias kokybes Nedėlios Gyvų kėkso, kuris budavo taip tankiai duodamas, karštas kaip pudingai senuose namuose. Nuo senų laikų receptų Mother Drake's Fruit Kėksas padarytas del žmonių su sociali niais paročiais.

DRAKE'S PURE FOOD CAKE

BULGARIŠKA ŠAKNŲ ARBATA.

(Pirmiau užvardinta Kraujo Arbata)

Imkite garuojančią prieš galimą. Del ĮSNAIKINIMO ŠALČIO.

Del sutaisymo kopenų.

Bulgariška Šakų Arbata yra iš tyrų šaknų. Ji pagerina kraują ir pagelbsti prilaikyt svetką.

Parsiduoda visur, vaistinyčiose arba per apdraustą paštą, šeimyniškas pakelis už $1.25, arba 3 už $3.15, arba 6 už $5.25. Adresuokite: H. H. Von Schlick, President Marvel Products Co., 48 Marvel Building, Pittsburgh, Pa.

ŠTAI KĄ MUMS RAŠO:

"Sirgau per 6 metus ir nieks man negelbėjo. Tikos man proga bandyti jusų sutaisytų žolių No. 303, kurios man labai gelbsti. Štai čion rasi "money order", meldžiu vėl atsiųsti pakelį No. 303.

Su tikra pagarba,

Anthony Morrison,
Simpson, Pa.'

Mes tokių ir panašiai visokių laiškų gauname daugybę ir aiškini matosi, kad žmonės su žolių gyduolėms yra gerinus užganėdinti, negu nuo visokių specialių gydytojų. Mes žolių sutaisymus turime pritaikytus nuo visokių ligų. Musų krautuvėje randasi daugiau kaip 600 gatunkų žolių. Musų, tai yra vienatinė grynai lietuviškų žolių vaistinyčia. Musų žolių nurodymai ant kiekvieno žolių pakelio yra nurodyta lietuviškai ir angliškai, nuo ko jos yra ir kaip jas vartoti. Atsiųsk 10c., o gausi visų žolių katologą. Reikalaujame agentų visose lietuvių kolionijose.

M. ZUKAITIS

451 Hudson Ave., Rochester, N. Y.

AR NORITE EXTRA PINIGŲ

Moterys gali uždirbt $15.00 iki $25.00 savaitėje, liuoslaikiu padirbant karelliuotus daiktus. Kaip tai, karelius, maišelius, laikrodėlio kabutes, juostas, branzalietus ir t. t., lengva padaryt su musų

SIMPLEX KARIELINIŲ PRIETAISŲ

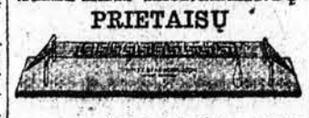

Jus stebėsitės kokius gražius daiktus jus galite padaryti savo namuose. Šie karieliuoti daiktai yra puikios dovanos, brangiamos visų ir gali parduoti su geru uždarbiu.

Simplex Beadwork Outfit yra pilnas visaip, turintis karielines stakles su darbu pradėtu, adatos, pilnos instrukcijos ir frabe, kabė ir didėlis pasirinkimas spalvuotų karielių (gana materiolicl padarymo keleto daiktų)

KAINA TIK $1.98

Pinigai noriai sugrąžinti jeigu neužganėdintų. Prisiųskite 20c. stampomis arba pinigais su užsakymu ir užmokėkit balansą $1.78 ant prisiuntimo.

Jeigu prisiųsite pilnai su užsakymu mes prisiųsime jums ekstra pakietą karieliams adatų dykai. Siųskite užsakymą šiendien, — DABAR.

ROYAL BEAD CO.
1246 N. Lincoln Str., Dept. 120
CHICAGO, ILLINOIS.

Dabar jis vėl jaučias kaip jaunas žmogus.

Sako Nuga-Tone yra geriausis vaistas pasauly stiprumui taisyti.

"Aš vartojau Nuga-Tone'ą ir galiu tikrai pasakyti, kad tai yra geriausis pasaulyje vaistas šiandien senioms, sugriuvusiems vyrams ir moterims. Jis suteikia stiprumą kunui ir nervams, jis ištraukia visokį skausmą iš kuno ir suteikia tyrą, gausų, raudoną kraujį ir priverčia senus žmones vėl jaustis jaunais. Suvartojęs vieną bonkelę Nuga-Tone'o aš jaučiuos kaip naujas žmogus. Ką nevalgydavau niekas man netikdavo; mano išpusdavo, vidurius iš keldavo ir aš turėdavau baisų skaudėjimą. Esu 71 metų amžiaus. B. F. Cozine, Bedford, Mo." Nuga-Tone taip pat gerai veikia jauniems vyrams ir moterims, kaip jis veikia seniems vyrams ir moterims. Pamėgink jį pats ir įsitikink. Vienam pilnam mėnesiui gydytis tik $1.00. Nuga-Tone'ą pardavinėja visi geresnieji aptiekininkai pozitingai garantuodami, kad suteiks pilną patenkinimą, arba pinigai bus sugrąžinti (garantiją rasi prie kiekvieno bonkelės), arba tiesiog pasiųs apmokėtu paštu National Laboratory, 1038 So. Wabash Ave., Chicago, pasiuntus jiems $1.00.

CUNARD

AR MANOTE ATSIIMTI GIMINES Į AMERIKĄ?

Lietuvos kvota jau yra pasibaigus, bet dabar laikas prisirengt prie naujos kvotos, kuri prasidės liepos 1 d., 1924 m.

Musų ofisas Kanno pagelbsti išgaut pasportus, vizas ir prirengia juos tuojaus kelionėn.

Nėra reikalo lauktie tiems, kurie turi Cunard tikietus. Musų laivai išplaukia iš Europos kiekvieną savaitę.

Cunard tikietai yra geri del keliniivo ant AQUITANIA, BERENGARIA ir MAURETANIA. Greičiausis jurų patarnavimas pasauly.

Del informacijų kreipkitės prie musų vietinio agento arba prie musų ofisų.

Cunard Line
25 Broadway
New York.

Tel. Empire 6234.
Res. Walnut 3847 J.

DR. F. MATULAITIS
8709 Jos. Campau Ave.
DETROIT, MICH.
Valandos: 1—3 P. M., 7—8 P. M.

Bell Phone: Oregon 0863-J.

Dr. Ignotas Stankus
1210 So. Broad Street
Philadelphia, Pa.

LIETUVIS DAKTARAS (gydo visokes ligas) IR CHIRURGAS (daro visokes operacijas).

OFISA VALANDAS:
Nuo 9 iki 11 A. M.
Nuo 2 ki 4 P. M.
Nuo 7 iki 8 P. M.
Nedeliomis Nuo 10 iki 3 P. M.

NUBAUSTAS!

ŠIS mažas vaikas išdykavo, todel jo motina pareiškė, kad jis negaus nė trupučio.

BAMBINO

Įreg. S. V. Pat. Biure.

Matai ką jis daro!

Palauk, kuomet ji sugaus motina!

Motinos, nebauskite savo vaikų neturėjimu Bambino po ranka, kuomet jie to reikalingi. Jei jie išvemia dalį savo maisto, turi vidurių diegimą, išputimą, viduriavimą—duokite jiems Bambino be jokio atidėliojimo. Tie nemalonus simptomai pranyks taip greitai, kaip greitai jų sistema perims šitas nepavojingas, pasekmingas vidurių paliuosuotojas.

MĖGSTA JĮ! JIE NET PRAŠO DAUGIAU!

Kaina apie [illegible]

KUDIK[illegible]

F. AD[illegible]TER & CO., 104-114 So. 4th St., BROOKLYN, [illegible]

Užsienių Reikalų Departamentas

FIRST NATIONAL BANK

SCRANTON, PA.

-: Ką Jums Gali Padaryti :-

Siųsti pinigus į visas dalis pasaulio draftu, money orderiu, kabeliu, atmokant į aktualius Suvienytų Valstijų dolerius arba pinigais tos šalies, į kurią pinigai siunčiami.

Perka ir parduoda svetimos šalies pinigus sulyg dienos kurso.

Padaro visokius legalius dokumentus ir padaro juos legalizuotus per Konsulus tos šalies.

Padaro affidavitus užlaikymo tiems, kurie nori parkviesti šeimynas į šią šalį ir išgauna pasportus.

Pagelbsti visiems išgaut Amerikos pilietybę. Parduoda Travelers' Checks ir Letters of Credit.

Seniausia Lietuviška Agentura

Gerbiamieji Lietuviai! Pranešu jums, kad dabar yra patogiausis laikas siųsti laivakortes į Lietuvą savo GIMINĖMS ir pažįstamiems.

Kadangi Amerikos Konsulis KAUNE priima aplikacijas del naujos kvotos šių metų atvažiavimo lietuviams į Ameriką, taigi nepraleiskite taip geros progos. Toji progą ne ant ilgo laiko yra, iki užsibaigs šių metų kvota. Padarom AFFIDAVITUS lietuviams del atvažiavimo į Ameriką, siunčiam pinigus į Lietuvą LITAIS ir Doleriais pagal dienos kurso. Užlaikom Hotelį del keleivių keliaujančių į Lietuvą. Pasitinkam keleivius ant stočių New Yorke pribuvusius iš kitų miestų Amerikos. Suteikiame nakvynę už prieinamą kainą. Reikalaukite LAIVAKORČIŲ ir pinigų kurso per laiškus arba asmeniškai po žemiaus nurodytu antrašu:

GEO. J. BARTASIUS
498 Washington Street, New York City

Lietuviai Darbininkai!

Atsiminkite, kad "Darbininkas" jau parduoda Lietuvos pinigų-litų perlaidas ir savo draugams darbininkams suteikia nuoširdų patarnavimą.

Taigi, visi tie, kurie norite, kad Lietuvoje Jusų siunčiami pinigai pilnybėje patektų į Jusų giminių rankas, visuomet kreipkitės tais reikalais pas darbininkų laikraštį "Darbininką". Jisai visuomet duos Jums greitą ir nuoširdų patarnavimą.

Siųsdami pinigus ar klausdami Lietuvos pinigų kainų visuomet adresuokite sekančiai:

"DARBININKAS"
366 W. Broadway, Boston 27, Mass.

Darbininkai, atsiminkite, kad "Darbininkas" yra didžiausis Jusų draugas, taipgi nepamirškite jo.

BALTIJOS-AMERIKOS LINIJA

9 Broadway, New York, N.Y.

TIESI KELIONĖ į **LIETUVA**

PER HAMBURGĄ, PILIAVĄ ARBA LIEPOJŲ

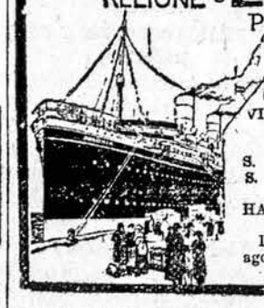

Važiuokit visi parankių ir tiesiu keliu. Lietuviai važiuoja į Piliavą. Aplenkia Lenkų juostą (karidorių)

VISA TREČIA KLĖSA PADALINTA Į KAMBARIUS ANT 2-jų, 4-rių, 6-šių ir 8-nių LOVŲ

S. S. ESTONIA ..... Vasario 27
S. S. LITUANIA ..... Kovo 19

Trečios klėsos Kainos į:
HAMBURGĄ $103.50 — PILIAVĄ $106.50 — LIEPOJŲ IR MEMELĮ $107.00

Delei laiv. ir žinių kreipkitės prie savo agentų.

Extra! Geriausis Ku-Ku Laikrodis

RINKOJE!

Jeigu nori gaut gerą Cuckoo Laikrodį, gauk šį laikrodį ir busite užganėdinti. Tikras Cuckoo Laikrodis importuotas iš Europos, padarytas iš tvirto sunkaus riešuto, gražiai išrėžytas, iškaišintas su raudonmedžiu, uosio ir juodmedžio, rankom baigtas su artistiškais piešiniais, puikus mekanizmas baltom, šlapio kaulo, rankomis su figurais, pus-valandžiai muša ir cuckoo šaukia, labai gerai laiką rodo ir gali laikyti amžį. Aukščio 17 colių, pločio 13 colių, niekur negalite gauti tokį laikrodį už tokią mažą kainą. Verta mažiausia $20.00. Musų numažinta kaina del trumpo laiko $13.95. Siųskite tik $2.00 kaipo depositą ir balansą jus apmokėsit kada laikrodis bus prisiųstas į jųsų namus. Pasarga: Jeigu gausite Cuckoo laikrodį kur nors už mažesnę kainą, paminėk, kad nebus taip geras kaip tas, kurį mes siulome čionai. Siųskite užsakymą dabar kol kaina maža. Adresuokite:

PRACTICAL SALES COMPANY
1219 North Irving Ave. Dept. 61.
Chicago, Ill.

VIETINĖS ŽINIOS

Girdėjome, kad dr. J. J. Bielskis jau paskirtas pilnu konsulu New Yorke.

Pereitos savaitės trečiadieny "Garso" redakcijoj lankėsi tik ką atvykusis naujas Lietuvos Atstovybės sekretorius, Vašingtone, p. H. Rabinavičius. Iš pasikalbėjimo su p. Rabinavičium supratom, kad jisai labai optimistingai žiuri į Lietuvos ateitį. P-nas Rabinavičius yra kilęs iš Žemaitijos, Šilalės miestelio. Mokslus čėjo Lietuvoj, Rusijoj ir Anglijoj. Gerai moka keletą kalbų, ypatingai lietuvių, rusų ir anglų. Jisai jokioj partijoj neprideras, esąs nepartinis, grynai valstybinio nusistatymo.

Tą pačią dieną lankėsi ir artistas-dainininkas p. Babravičius, kuris šeštadieny išplaukė Italijon prisirengti operos repertuarą italų kalboj, nes jisai pakviestas Chilagos Civic operon.

P-nas Babravičius labai užsigavęs "Naujienų" reporterio labai nevykusių jo išleistuvių aprašymu. Mus prašė pažymėti, kad jisai atsiprašo visų tų, kurie Chicagos stoty susirinko su juo atsisveikinti, bet negalėjo. Tas atsitikę ne iš jo kaltės, bet išėjęs nesusipratimas tikietą perkant. Jam buvę sakyta, kad traukinis išeina iš vietos stoties, o kaip tik išėjo iš kitos.

VASARIO 16 D. PAMINĖJIMAS

Vasario 16 d. bus C. Brooklyne, Šv. Jurgio par. salėj;

Vasario 17 d., tuoj po sumai, New Yorke, Aušros Vartų par. salėj;

Vasario 28 d. Šv. Panelės Apreiškimo par. salėj bus statoma scenon poras veikalų, artistui p. J. Vaičkui režisuojant.

IŠ FEDERACIJOS APSKRITIES

Didžiojo New Yorko Federacijos apskrities susirinkimas laikyta sausio 18 d., "Garso" name.

Nutarta laikyti Fed. apskrities ekstra metinį susirinkimą vasario 15 d., "Garso" name, Darbo Žmonių kliubo kambary. Draugijas apskrities sekretorius užkvies laiškais.

Išrinkta atstovais į Draugijų Konferenciją: Ona Didvaliutė, K. Skarulis ir K. Krušinskas.

Nutarta paaukoti iš Fed. apskrities iždo $5.00 Vilniaus vadavimui per Lietuvos Kraštų Vaduotės Komitetą.

Valdyba susižinos su Fed. Centru kada New Yorko apylinkėn atvyks Fed. kulturos vajaus kalbėtojas.

Visi paėmusieji Fed. lioterijos knygutes prašomi grąžinti. P-nas Šimutis referuoja Klaipėdos politinę padėtį, atsilankymą pas p. Davis, kuris sutiko buti Klaipėdos komisijos pirmininku.

Sekančios organizacijos rengia pramogas:

S. L. R. K. A. 135 kp. kovo 9 d. rengia prakalbas.

S. L. R. K A. 134 kp. vasario 9 d. rengia maskaradų balių.

Vasario 10 d. Darbo Žmonių Kliubo paskaitos 3 val. po pietų.

Vasario 16 d. C. Brooklyne koncertas.

Kovo 2 d., S. L. R. K. A. 115 kp. balius.

D. N. Y. Fed. apskr. **Sekret.**

VISI Į MASKARADŲ BALIŲ

Ateinantį subatvakarį bus gražus maskaradų balius, Šv. Panelės Apreiškimo par. salėj, Havemeyer ir N. 5th Str. Pradžia 7:30 val. vakare. Įžanga suaugusiems 50c., vaikams 25c. Vaikai be tėvų nebus įleidžiami.

Kurie bus įvairiau pasipuošę — gaus dovanas: 3 vyrai ir 3 merginos.

Kviečia visus dalyvauti S. L. R. K. A. 134 kp. **Valdyba.**

SUSIRINKIMAI.

Moterų Sąjungos 29 kp. susirinkimas bus trečiadieny, vasario 13 d., Šv. Panelės Apreiškimo par. salėj.

S. L. R. K. A. 42 kp. susirinkimas įvyks vasario 10 d., tuoj po sumos, kun. S. Remeikos par. salėj. Visi nariai butinai sueikite ir naujų narių nepamirškit atsivesti.

Kuopos Valdyba.

Brooklyn, N. Y. — 135 kp. mėnesinis susirinkimas bus vasario 10 d., tuoj po sumai, Apr. P-lės Šv. par. salėj. Prašomi visi kuopos nariai ant šio susirinkimo pributi, ir kurie mylite turėti Susivienijimo kalendorių, tai ant šio susirinkimo visi gausite. **Valdyba.**

Darbo Žmonių Kliubo ekstra susirinkimas įvyks vasario 8 d., 7:30 vakare, Kliubo kambary, "Garso" name, ant kurio visi nariai esate kviečiami butinai atsilankyti, nes yra labai svarbių reikalų apsvarstymui ir nutarimui.

Valdyba.

L. D. K. S. 12 kp. susirinkimas įvyks vasario 11 d., 7:30 val. vakare, kun. S. Remeikos par. salėj. Visų narių prašoma susirinkti ir naujų pakalbinti prisirašyti. Labai mums katalikams darbininkams but malonu, kad mes butume organizuoti, mus taip daug darbdaviai išnaudoti negalėtų.

Kuopos Valdyba.

Moterų Sąjungos 29 kp. rengia balių "Confetti Ball" pirmą dieną kovo. Draugijų meldžiu nieko nerengti tą dieną. Balius įvyks Šv. Panelės Apreiškimo par. salėj kampas Havemeyer ir No. 5-tos gatvių.

Vasario 2 d., Šv. Panelės Apreiškimo par. salėj buvo puikus farmerių balius. Publikos susirinko labai skaitlingai ir visi buvo užganėdinti. Salė buvo išpuošta farmeriškai. Publika buvo pasirėdžius puikiais farmerių drabužiais. Buvo duota dovanos puikiausiai pasirėdžiusiai merginai. Antrą dovaną gavo Jaunų Vyrų draugija. Trečią dovaną gavo Jaunų moterų lietuvaičių draugija.

Manoma, kad Moterų Sąjungos 24 kp. turės didelį pelną.

Korespondentė

"BETLĖJAUS STAINELĖ"

Vasario 3 d. buvo vaidinta iš Kristaus gimimo drama trijuose aktuose "Betlėjaus Stainelė".

Vaidino vidutiniškai. Giesmės išėjo visai gerai. Publikos buvo pilnutė salė.

Orkestra p. Vaišvilo iš mažyčių vaikų grojo gana gerai.

Buvęs.

IŠ PEREITO SIUVĖJŲ SUSIRINKIMO.

Pereitą ketvirtadienį buvo ekstra siuvėjų susirinkimas, kuriame paaiškėjo, kad jau iš apie 200 "vėrauzių" susitaikė 20, taip kad palietė ir lietuvių penkis kontraktorius. Bet iš lietuvių tik didesnės dirbtuvės dirba ant senų išlygų: pp. Biržiečio ir Žiugždos. Paaiškėjo, kad kontraktoriai nori į dabartinių "ex-board" turėti trečiųjų teismus ir kad butų leista į dirbtuves dėti naujai išrastas mašinas su nusileidimu 10 nuoš. algų darbininkams.

Jankauskas su Černausku išsitarė, kad žydai esą nusileido. Esą žydai ir italai pasitraukė iš pozicijų, tai ir mums lietuviams reikia pasitraukti. Už šitą išsitarimą gavo "vėjo" nuo diskusantų. Lietuvių upas susidarė, kad nenusileisti. Sako, verčiaus kursim korporacijas ir busim patys ant savęs bosai, o žydams nesiduosim ant sprando jėdyti.

Senas Unijistas.

RED. ATSAKYMAI.

V—kui, Linden, N. J. — Apie tą patį dalyką jau buvo rašyta pereitame "Garso" numery.

Parapijonui, Scranton, Pa. — Įdėsime vėliau.

Chicagos, Pennsylvanijos 2-ram ir New Yorko ir N. J. apskričiams. — Šių apskričių protokolai tilps sekančiame numery.

MASPETH, N. Y.

Liet. Vyčių 109 kuopa auga.

Liet. Vyčių 109 kp. susirinkimas buvo ketvirtadieny, sausio 31 d., bažnytinėj salėj. Visi nariai pribuvo ir šeši nauji prisirašė: Adelė Milkiutė, Marytė Ryžiutė, Ona Zabelskiutė, Uršulė Višniauskiutė, Marytė Žemetskiutė ir Juozas Girnius. Dabar musų kuopoje iš viso yra 26 nariai ir visi pasižada daugiau naujų narių atsivesti ir neužilgo musų kuopa bus viena iš didžiausių New Yorke.

Nepraleiskite progos.

L. Vyčių 109 kp. rengia pirmą metinį **BALIŲ**, kuris įvyks **subatoj, vasario 23 d., L. Tautininkų salėj. kampas Clinton ir Willow Ave., Maspeth, N. Y.** Tai nepamirškite tą dieną ir tie, kurie atsilankys, nesigailės, nes bus visokių skanių gėrimų ir gardžių užkandžių, o orkestra bus pirmos klesos, grieš lietuviškus ir angliškus šokius. Prasidės 7:30 vakare ir trauksis iki vėlumui.

Visi privalo paremti musų jaunutę kuopelę, o ypač tėvai, kurie gali savo brangius sunus ir dukteris prirašyti prie musų **brangios jaunimo organizacijos.**

Musų kuopos susirinkimai laikomi kas ketvirtadienis, bažnytinėj salėj, 7:30 vakare.

Narys.

LIET. OPERETĖS DR-JOS PENKIŲ METŲ JUBILĖJAUS KONCERTAS.

Brooklyne, Academy of Music salėj, kuri randasi ant Lafayette ave., netoli Flatbush ir Fulton st. bus koncertas vasario 24 d., sekmadieny. Pradžia lygiai 8 val. vakare. Girdima, kad Operetės choras visu smarkumu rengiasi prie minėto koncerto su naujomis kaip kliasiškomis taip ir liaudies dainomis linksminti publiką, taipgi yra pakviesta pora svetimtaučių solistų, kaip Rena Berago-soprano ir A. J. Behrendt-baritonas.

Dailės Mylėtojas.

ARTISTŲ-MĖGĖJŲ IR TEATRO MYLĖTOJŲ DOMEI.

Juozo Vaičkaus artistų studijai remti draugijos organizatyvis susirinkimas įvyks Amerikos Liet. Piliečių kliube, 803 Driggs ave., Brooklyn, N. Y., vasario 8 d., 8 val. vakare. Visų tų, kurie jau dalyvavo pereitame susirinkime, Artistų-Mėgėjų, teatro mylėtojų meldžiama šin susirinkiman ateiti. Tie, kurie delei kokių nors priežasčių negalėtumet į susirinkimą ateiti, patarkite savo visiems draugams, teatro mylėtojams šį susirinkimą aplankyti. Yra daug ir begalo svarbių, lietuvių teatrą liečiančių, reikalų aptarti. Šiame susirinkime dalyvaus ir tik-ką atvykę iš Lietuvos artistai: Juozas Vaičkus ir Jonas Dikinis. Bus gera proga visiems su jais susipažinti. Dar kartą pakartojame: visi, kuriems rupi lietuvių teatro plėtotė, nepamirškite aukščiau minimos dienos ir butinai į susirinkimą ateikite.

Laikinas Komitetas.

J. VAIČKAUS DRAMOS STUDIJA EGZAMINIUS PRADĖJO.

Kaip jau buvo skelbta, p. Kičo foto studijoje 579 Grand str., Brooklyn, N. Y., J. Vaičkaus Dramos mokykla šio vasario 2 dieną, 8 val. vakare pradėjo stojamuosius egzaminus. Tą dieną įstojo 9 dramos mylėtojai. Egzaminai dar tęsiami vasario 5 ir 7 dieną. Iš pirmo atlankymo matyti, kad visuomenė studija susiinteresavusi ir į kvietimą gražiai atsiliepia. Gaunami laiškai nuo artistų mėgėjų net iš provincijos.

Rep.

SVARBIOS PASKAITOS.

Vasario 10 d., 3 val. po pietų, kun. S. Remeikos salėj, Darbo Žmonių kliubas rengia svarbias paskaitas apie jaunimo auklėjimą. Paskaitas laikys kun. **N. Pakalnis ir L. Šimutis.** **D. Ž. K.**

Čampijonas-pugilistas Jack Dempsey Miami, Floridoj pagavo labai didelę žuvį.

Susisiekimas su Rusija. — Nuo sausio 1 d. įvesta tiesioginis prekių susisiekimas su Rusija tiek tranzitu per Lietuvą, tiek ir siunčiant prekes iš Lietuvos į Rusiją ir iš Rusijos Lietuvon. Prekių susisiekime dalyvauja šios Lietuvos stotys: Abeliai, Jonava, Joniškis, Kaišedorys, Kaunas, Kedainiai, Kuršėnai, Mažeikiai, Panevėžys, Radviliškis, Šiauliai, Tauragė, Vilkaviškis ir Virbalis, gi Rusijos geležinkeliu: Maskva Baltijsk. ir Pietrograd, Siev. Zapadn. "L. Ž."

Labai dažnai girdime liudnų žinių iš darbininkų gyvenimo. Kur nedarbas, kur streikai, kur sužeidimai, mainų užgriuvimai ir t. t. ir t. t. Ypač daug darbininkų žuva mainose. Iš tų nelaimių reikia mokintis, kur galima jų saugotis. S. L. R. K. A. daug pomirtinių ir pašalpų išmoka nelaimių ištiktų darbininkų šeimoms. O kas su tais, kurie neapsidraudę? Pagalvokite, kol dar ne vėlu.

EX-KAREIVIŲ ŽINIAI.

Žinomas vietos veikėjas Andrius Kondrotas gavo iš Darbo Departamento, Vašingtono, laišką, kuriame pranešama, kad exkareiviams palengvinimas gauti šios šalies pilietybės popieras baigiasi kovo 3 d., 1924 m. Todel exkareiviai nesivėlinkit, naudokitės proga, kuri neužilgo užsibaigs.

Tie, kurie gavo "mėlyną paliuosavimą" iš kariuomenės, gali kreiptis su prašymu į Vašingtono "honorary discharge" ir tuomet lengvai galės gauti pilietybės popieras.

A. Kondrotas esti kas subata nuo 8 iki 10 val. vakare, Kliube, 803 Driggs ave., todel visi ten pilietybės reikalais galite ir kreiptis. **Rep.**

PAJIEŠKOJIMAS.

Pajieškau brolio Kazimiero Daubaros, apie 8 metai atgal gyveno Illinois valstijoje, dabar nežinau kur jis yra. Jeigu kas žino apie jį, arba jis pats, prašau kad rašytumėt sekančiai: **Vincas Daubara**, 300 So. 1st St., Brooklyn, N. Y. (8)

REIKALINGAS geras vargoninikas prie Šv. Jurgio parapijos. Alga ir ineigos geros. Malonėkite kreiptis: Kun. J. Čižauskas, 1313 Westminster Ave., Detroit, Mich. (8)

Tel. Stagg 3523

Rapolas Kručas

FOTOGRAFAS

499 Grand Street,

kampas Union Ave.,

BROOKLYN, N. Y.

Tel. 4428 Greenpoint.

DR. J. WALUKAS

VALANDOS:
nuo 8 iki 10 iš ryto,
nuo 1 iki 3 po pietų ir
nuo 6 iki 8 val. vakare.
Nedėliom pagal sutarimą.

161 No. 6-th Street,
BROOKLYN, N. Y.

Vel.: Greenpoint 5813

DR. A. PETRIKA

LIETUVIS DENTISTAS

229 Bedford Av., kamp. N. 4 St.
BROOKLYN, N. Y.

Valandos:
Nuo 10 val. ryto iki 12 val.
Nuo 2 po pietų iki 8 val. vak.

Telephon 9039 Stagg.

Dobrovolskis ir Radzeviczius

GRABOREI, UNDERTAKERS

Laidotuvių Direktorei, išbalsamuojam ir laidojam numirusius ant visokių kapinių.

456 Lorimer str., Brooklyn, N. Y.
Tarp Grand ir Maujer gatvių.

SIUVĖJA

Damicela Narmanta persikėlė gyventi iš 87 Varick Str., New York, į 122 South 1st Str., Brooklyn, N. Y. Prie progos paminėsiu, padarau visokios rušies moteriškas drapanas vėliausios mados su visokiais išsiuvinėjimais, šilkais ir karolukais. Taipgi ir bažnytinus rubus. Darbas pirmos klesos, garantuojamas.

Telefonas Greenpoint 2851.

Juozas Levandauckas

GRABORIUS
272 BERRY STREET,
BROOKLYN, N. Y.

ANT PARDAVIMO

Turiu daug visokių namų, murinių, cementinių ir medinių, naujų ir senų, didelių ir mažų, pigių ir brangių.

Visuose kraštuose: Brooklyno, New Yorko, Maspetho ir East New Yorko, Ridgewoodo, Jamaica, Richmond Hill, ir kitur. Taipgi turiu ant pardavimo visokių farmų ir lotų. Minėtų dalykų pirkėjai ir pardavėjai, ateikite pas mane.

Ofisas adaras iš ryto nuo 8 iki 9:30 vakare šiokiomis dienomis, o sekmadieniais nuo 2 po pietų iki 5 vakare.

PAUL J. KYRIUS
Real Estate Broker and Automobile Agent
138 Union Ave., Brooklyn, N. Y.
Tel. Stagg 5926

Juoz. Garšva

GRABORIUS

TEL. 2320 GREENPOINT

Parsamdau automobilius ir karietas veselijoms, krikštynoms ir šiaip pasivažinėjimams

231 BEDFORD AVE.,
BROOKLYN, N. Y.

264 FRONT ST.
CENTRAL B'KLYN

PRANAS GRAŽYS

Muriju, cementuoju, malevoju ir taisau šalygatvius ir sklepus.

Visą darbą garantuoju.

227 LEONARD STREET,
Tarpe Grand ir Power Sts.
Brooklyn, N. Y.

Telefonas Stagg 1042.

Budavoju naujus ir taisau senus namus, apdirbu aptaisus ir duris metaliniais oro saugotojais.

Perkraustau biznio ofisus ir išdirbu kas prie jų yra reikalinga.

Visą darbą garantuoju.

Z. RUČINSKAS
524 Metropolitan Ave., Brooklyn, N. Y

LIETUVIO APTIEKA

Šiuomi pranešu, kad mano aptiekoje randasi visokios gyduolės, kaip Amerikoniškos, taip ir Europėjiškos. Žemiau pagarsinu tiktai tokias gyduoles, kurios tankiausiai yra reikalingos del apsisaugojimo arba del prašalinimo tokių ligų, kaip šaltis, su viso kuno skaudėjimu, reumatizmas, arba kaulų gėlimo ir nuo skilvio nemalimo. Prie tų paprastų žmogaus silpnybių visos didesnės ligos prisidėda.

Miltelei nuo šalčio ir viso kuno skaudėjimo 75c.
Miltelei nuo reumatizmo ir kaulų gėlimo 75c. Skilvinis Biteris $1.00
Medicina ir Balsamas gerti ir tepti nuo visokio reumatizmo $1.50.
Todel, laike reikalo kreipkitės prie tautiečiu, o busite konogeriausiai užganėdinti.

Lietuvis Aptiekorius

FRANK A. UKRAN
151 METROPOLITAN AVE. BROOKLYN, N. Y.

GERI ČEVERYKAI!

Žiemai artinant visiems reikalingi geri čeverykai. Taigi, ar žinote, kad musų krautuvėse galima tikrai pritaikinti Jusų kojoms gerus čeverykus taip, kad dėvint busite apsaugoti nuo keleto nesmagumų; nuo užtrinimo kojos pirštų, nuo suspaudimo kraujo-gislų kojose ir prie to, nuo kojų šalimo. Užganėdinimo dėlei, mes esame pasirengę patikti žiemos sezoną su vėliausios mados visokios rušies drutai padarytais čeverykais; Vyrams, Moterims, vaikams ir mergaitėms. Pilnai garantuojame drutumą padaryme. Pigiau parduodame negu kitur. Reikalui esant atsilankykit pas mus:

Progress Shoe Co.

LIETUVIŲ ČEVERYKŲ KRAUTUVĖS:

197 GRAND ST., "VIENYBĖS" NAME BROOKLYN, N. Y.
20 CLERMONT AVE., MASPETH, L. I., N. Y.
175 FERRY ST., NEWARK, N. J.

B. A. ZINIS REALTY CO. and BUILDERS

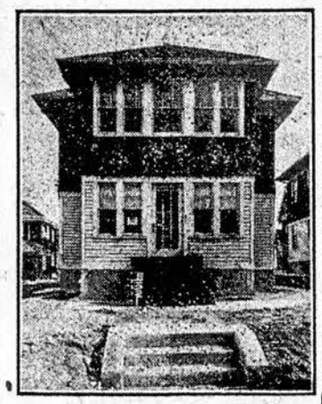

Turiu 14 metų praktikos pardavime nuosavybių, nes esu pardavęs už kelis milionus vertės. Gabiausis lietuvis agentas Brooklyne, esu išlaikęs 3 egzamenus. Per mokslą gabumą įgijau turtą.

Kas pas mus ateina, gauna tai, ko nori: pirkti, budavoti arba paskolą. Visus aprupinam teisingai. Turim ant pardavimo keturiuose ofisuose apie 5 tukstančius namų: Brooklyne, Bushwick Section, Greenpoint, Maspeth, Flatbush, Canarsie, Arlington Section, Cypres Hill, East New Yorke, Woodhaven, Richmond Hill, Ozone Park, Jamaica, Hallea, Queens ir Floral Park.

Taipgi turime ant pardavimo visokių farmų. Parduodame namus su mažu įnešimu: imokant $200.00. Randavojame namus, krautuves, dirbtuves, kambarius ir tt.

B. A. ZINIS REALTY CO. and BUILDERS

OFISAI:

499 Grand Str., Cor. Union Ave., Brooklyn, N. Y.
420 Lorimer St., Brooklyn, N. Y. Telephone Stagg 3929.
20 Oceanview Ave., Jamaica, L. I., Teleph. Jamaica 3137-W
486 Fulton St., Cor. 168 St., Jamaica, L. I., Tel. 7394 Jamaica
120—05 Liberty Ave. (120th St.) Richmond Hill, L. I.