003456

AMERIKOS LIETUVIS
THE LITHUANIAN AMERICAN

Nr. 8 WORCESTER, MASS., Vasario (Feb.) 21, 1953 Vol. XXXXVI

Amerikos Kongresas Minėjo Vasario 16

Lietuvos Nepriklausomybės 35 Metų Sukakties Proga Kalbėjo 8 Senatoriai, 19 Kongresmanų

Atstovų rūmai vieną valandą nutraukė posėdžius, susijungdami mintimis su lietuviais pavergtoje tėvynėje ir išeivijoje plačiajame pasaulyje.

WASHINGTON, D. C. — Pirmadienį, vasario 16 dieną buvo labai įspūdingai paminėta 35-ji Lietuvos Nepriklausomybės sukaktis ir pačiame Jungtinių Amerikos Valstybių Kongrese.

Sukakties proga apie Lietuvą buvo pasakytos 27 kalbos Senate ir Atstovų rūmuose. Aukštuosiuose rūmuose — Senate kalbas pasakė 8 senatoriai, pradedant sen. Leverett Saltonstall iš Massachusetts valstybės (jis yra svarbaus Senato karo reikalų-komiteto pirmininkas). Tarp senatorių, kalbėjusių apie Lietuvą, buvo ir Paul Douglas iš Illinois valstybės.

Atstovų rūmai, kongresmanui John C. Kluczynski iš Chicagos pasiūlius, paskyrė Lietuvos nepriklausomybės minėjimui visą valandą laiko. Be jo, dar kalbėjo 18 Kongreso atstovų.

Dar didesnis skaičius senatorių ir Atstovų rūmų narių Vasario 16 proga pateikė savo kalbas ir pareiškimus raštu. Jų atsiliepimai ir reikalavimai nepriklausomybės pavergtai Lietuvai spausdinami, Kongreso pritarimu, "Congressional Record" knygoj. Tokių kalbų ir pareiškimų padaryta apie šimtą.

Daugelis senatorių ir Kongreso narių pasiuntė savo kalbų bei sveikinimų nuorašus Amerikos Lietuvių Tarybai per Informacijos Centrą New Yorke.

Valstybės Sekret. John J. Dulles Linki Lietuvai Pernešti Priespaudą

Skelbia Ateinančią Laisvės Dieną Pavergtiesiems

WASHINGTONAS, D. C. — Tautas daro didžias, ne žmonių skaičius, plotų didumas ar turtingumas, greičiau jų dvasinė ir moralinė stiprybė ir jų laisvės bei nepriklausomybės troškimas. Šiomis savybėmis jūs pernešėte daug sunkumų praeity. Aš esu įsitikinęs, kad jomis remiantis jūs pernešite ir dabartinę priespaudą, kol ateis nauja laisvės diena.

Šiais žodžiais Valstybės sekretorius John Foster Dulles palinkėjo ištvermės pavergtajai Lietuvai Vasario 16-tos proga.

Savo pareiškime Dulles mini ir Estiją, švenčiančią savo nepriklausomybės sukaktį tą patį vasario mėnesį, 24 d., o taip pat ir Latviją, kuri sukaktį minės lapkričio mėn.

Vadina Pabaltijo Tautas Sovietų Brutalaus Imperializmo Aukomis

Prieš 35 metus Lietuva ir Estija atgavo nepriklausomybę, bet krito vėl aukomis sovietų brutalaus imperializmo. Giliai persiėmęs Pabaltijo tautų dabarties kančiomis, aš naudojuosi šia proga pasiųsti savo širdingus sveikinimus ir geriausius linkėjimus lietuviams, estams ir latviams, sako savo atsišaukime JAV užsienio reikalų ministeris.

Jis prisimena, kad kaip tik šiais metais suėjo 700 metų nuo Lietuvos valstybės įsikūrimo, karūnavus Mindaugą pirmuoju Lietuvos karalium.

Teisė Vietoj Jėgos

Valstybės sekretorius toliau sako: "JAV vyriausybė, atsisakydama pripažinti Pabaltijo kraštų inkorporavimą į Sovietų Sąjungą, išreiškė Amerikos tautos įsitikinimą, kad santykiai tarp tautų, didžių ar mažų, turi būti tvarkomi teise ir įstatymu".

"N."

KONGRESAS NORI TUOJAUS SUMAŽINT TAKSAS

WASHINGTON, D. C. — Kongreso Respublikonai, kurie keičia taksų įstatymus atvirai ir griežtai susikirto su prezidentu Eisenhoweriu apie taksų ir biudžieto sumažinimus. Kongreso komitetas, formališkame raporte, pareiškė kad šio Kongreso pirmasis uždavinys yra taksų naštos palengvinimas. Kongreso komitetas stovi už atstovo Reed bilių, kuriuo būtų atšaukta sekančio birželio mėnesio 30-tą dieną abelnas pakėlimas įneigų mokesčių, apie 11 nuošimčių. Kadangi 1951 įstatymas automatiškai baigsis gruodžio 31-mą, tai bilius sutrumpintų laiką šešiems mėnesiams. Tada sykiu baigtusi pelno perviršio taksos ant korporacijų.

Nors prezidentas Eisenhower aiškiai išdėstė jo priešingumą bile taksų sumažinimui iki biudžietas nebus subalansuotas, komitetas pareiškė: "Vyriausybės išlaidos dabartiniu laiku yra perdidelės ir taksų sumažinimas dabar bus stiprus akstinas prašalinti bereikalingas išlaidas."

Komitetas tvirtina, kad reikalingi taksas sumažinti, idant prašalint rimtą ir nepataisomą žadinimui trukdymą dirbti ir gamint. Jei greitai nebus tas padaryta bus pavojus ekonomijai. Be to, žmonės davė kongresui aiškų mandatą sumažint taksas ir išlaidas ir Reed bilius yra pirmas žingsnis prie to mandato išpildymo.

Rosenbergų Mirtis Atidėta

NEW YORK, N. Y. — Jungtinių Valstybių Apeliacijos teismas atidėjo Juliaus ir Rosenbergų mirties [illegible] rią įvykdyt tei[illegible] Kaufman buvo nustatęs laiką kovo 9 savaitėje. Jiedu nuteisti mirti elektros kedėje. Trijų teisėjų teismas perdavė nuteistų atomo šnipų bylą šio krašto aukščiausiam teismui. Teisėjai Frank, Learned in Hand viebalsiai nusprendė suteikt Rosenbergam paskutinę progą aukščiausiame teisme, kad vėliau neišmėtinėtų jų sąžinės.

Kaip ir anksčiau, kada sužinojo, kad Eisenhower atsisakė pasigailėjimo, nuteisti Rosenbergai nerodė jokio susijaudinimo išgirdę apie bausmės įvykdymo atidėjimą neribotam laikui.

Rosenbergų advokatas, Emanuel H. Block, prašė ir išgavo atidėjimą iki kovo 30-tos, kad Aukščiausias Teismas peržiūrėtų bylą. Tas atidėjimas automatiškai nebaigsis tą dieną, bet tęsis tol pakol prašymas nebus išpildytas. Aukščiausias Teismas gali peržiūrėti bylą arba visai atmest pripažindamas žemesnių teismų sprendimus.

Ginkluoja Italiją

NEAPOLIS. — Vasario 14 d. Italijai buvo perduoti du laivai, kuriuos JAV pasistatydino Italijos laivų statyklose. Laivus perduodant, dalyvavo apie 1000 žmonių ir JAV ambasadorius Ellsworth Bunker, kuris yra atšaukiamas ir jo vieton skiriama Mrs. Clare Booth Luce. Ambasadorius kalbėdamas pastebėjo, kad "JAV ir kitų tautų laisvė atsidurtų pavojuje, jeigu laisvės netektų Italija."

Be to, į Italijos uostą Brindisi tą pačią dieną įplaukė JAV lėktuvnešis "Corregidor" su 20 sprausminių lėktuvų F-84 tipo. Jie bus išdalyti Italijai, Graikijai ir Turkijai.

Kaip Komunistai Sugriovė Gelžkelį Rygoje

KHOLM. — Dieninis rulaikraštis "Sovieskaja parašė, kaip ištisas gelžkelis netoli Rygos, sovietų okupuotos Latvijos sostinės buvo sugriautas. Konradas Pavlov, Rygos komunistų partijos sekretorius važiuodamas automobilui netoli Rygos pamatė gelžkelį ant kurio traukiniai nėjo. Prisiartinęs prie Salaspils kaimo, jisai pas visus teiravosi kam priklausė gelžkelis.

Sugryžęs į Rygą jis skubino pranešti žinią, kad rado gelžkelį ir nepraėjo 24 valandos, kai Rygos komunistų partijos organizacija paskelbė gelžkelį "be savininko".

Tuojaus komradas Berissas sušaukė daug pagelbininkų ir pradėjo ardyt gelžkelį. Tada konradas Ivanovas, Molotovo kolektyvio ūkio pirmininkas, protestavo, sakė, kad gelžkelis eina pro jo ūkį, tai jo nuosavybė, dar gi jiems reikaliga bėgiai stogo balkiams. Tada kad nebūtų ginčių, lygiai pasidalino gelžkelio bėgiais. Kada jau gelžkelis buvo išardytas, Sauleskalns Kalkių fabriko vedėjas įteikė skundą, kame pažymėjo gelžkelio nuostolį ir šimtų rublių komunistų fondo žuvimą.

Sen. McCarthy Ieško Sabotažininkų

Senatorius J. McCarthy pereitos savaitės gale sakė, kad "Voice of America" tarnautojų skaičiuje yra tokių žmonių, kurie labai veikliai sabotažuoja John Foster Dulles užsienių politiką. Tiesa, senatorius neabejoja, kad daugumas tų tarnautojų yra lojalūs žmonės, bet žymus jų skaičius esą verti dėmesio ir tyrinėjimo.

Senatoriaus vadovaujama senato pakomisija pereitą savaitę apklausinėjo bolševikiškų pažiūrų rašytoją Howard Fast, bet nieko iš jo neišgavo. Rašytojas atsisakė pasakyti, ar jis yra komunistas arne.

Stevenson Lankėsi Washingtone

WASHINGTON, D. C. — Adlai E. Stevenson, kurs būdamas demokratų nominuotas pralaimėjo rinkimus į prezidentus, išbuvęs keturias dienas Washingtone, grįžo į Chicagą. Washingtone jisai sudarė planus demokratų vienybei išpildant opozicijos partijos pareigas ir pasitarė su naujos republikonų partijos administracijos vadais apie savo penkių mėnesių kelionę aplink pasaulį, pradedant iš San Francisco kovo 2-trą.

Užklaustas apie savvo politiškus planus 1956 metais ar anksčiau, jis nepasisakė. Jis manė, kad galėtų ištęsėti kitą rinkiminę kampaniją, bet nežino ar norėtų. Jis sakė, kad jo lankymasis čia buvo malonus ir naudingas. Jisai išreiškė padėką prezidentui Eisenhoweriui už pagelbą kelionėje. Ponas Stevenson pareiškė, kad yra pilnas sutikimas tarp demokratų, kad turi veikti dėl visos šios tautos gerovės.

Šaltas Karas Tęsiasi

WASHINGTON, D. C. — Laike Kongreso vadų militariškos-diplomatiškos konferencijos su prezidentu Eisenhower, paaiškėjo, kad nebus karšto karo netolimoj ateityje. Manoma, kad Rusija toliau tęs savo šalto karo taktikas. Padėtis pasauly yra beveik ta pati kaip buvo per paskutinius kelis mėnesius. Nors yra vidujinių sunkenybių, Kremlius toliau laiko stiprioj kontrolėj savo kraštą ir satelitines valstybes. Kongreso nariai pripažino, kad pasaulis dabar randasi prastame stovy, bet neplanuojama staigus strategijos pakeitimas.

Amerika Stiprins Formozos Laivyną

Amerika planuoja greitu laiku sustiprinti kinų nacionalistų karo laivyną Formozos saloje, kad kinai patys galėtų trukdyti kinų bolševikų prekybą juromis. Kiek kinų laivynas bus sustiprintas priklausys nuo to, kiek kinų nacionalistai turi jurininkų ir kiek jų greitu laiku gali išlavinti.

Jei pasisektų greitu laiku sustiprinti kinų karo laivyną, tai Amerikai atpultų reikalas blokuoti kinų komunistų uostus, nes tą galėtų daryti patys kinai. Nebūtų reikalo nė kinų nacionalistus saugoti jurose jiems darant užpuolimus prieš kinų komunistų teritoriją.

Prezidentas Informuojasi Apie Vandenilio Bombą

Prezidentas D. D. Eisenhower šį pirmadienį pakvietė atominės energijos komisijos viršininkus ir savo artimiausius bendradarbius, kad susipažinus su atominiais ginklais ir ypač su vandenilio bomba, kuri pirmą kartą buvo išbandyta pereitų metų lapkričio 1 dieną.

PIETINĖS AMERIKOS JUNGTINĖS VALSTYBĖS

BUENOS AIRES. — Prezidentas Juan Peron pradėjo vieną iš savo gyvenimo svarbiausį uždaviną — įsteigti Pietinės Amerikos Jungtines Valstybes, apimant 140,000,000 žmonių.

Argentinos prezidentas Peron išvyko traukiniu į Čilę pradėt pasitarimus su to krašto prezidentu Carlos Ibanez.

Argentinos prezidentas turi viltį, kad jo kraštas ir Čilė sudarys Jungtinų Valstybių branduolį, per kokį nors ekonomišką būdą, kurs vėliau galėtų būti pratęstas Brazilijai ir kitom Pietų Amerikos tautoms, norinčioms prisidėt prie būsimos konfederacijos.

Peron tėmydamas ekonomišką Europos suvienijimą įsitikino, kad laikas tinkamas dabar vienybės pastangai Lotynų-Amerike. Peron sakė, kad Pietų Amerikos Jungtinų Tautų projekto tikslas yra: 'priešintis kapitalistiškam imperializmui, taipgi Maskvos kolektyviškam imperializmui". Peron kaltino J. V. buvusią demokratų administraciją dėl Pietinės Amerikos svarbiausių ekonomiškų silpnybių — ypač dėl žemų kainų už jos žalias medžiagas. Prezidentas Ibanez jau ilgą laiką stovi už tai, kad Lotyno Amerikos likimas randasi ekonomiškoje unijoje. Prezidentas Ibanez mano, kad artimoje ateityje jo kalbos su Peron ves prie konferencijų su kitais Lotynų Amerikos vyriausybių vadais.

Prancuzija, Anglija ir JAV Sudaro Apsaugos Sutartį

LONDONAS. — Anglai ir prancūzai susitarė kreiptis į Jungtines Amerikos Valstybes ir pasiūlyti sudaryti trijų didžiųjų valstybių apsaugos sutartį 50 metų. Pasitarimai numatomi artimiausiu laiku Washingtone. Pernai geguž mėn. tos trys valstybės buvo susitarusios, kad vieną kitą rems, jei kuri būtų užpulta. Sutartis buvo pasirašyta tik trejiems metams Dabar ji norima prailginti 50 metų, arba net 30 metų ilgiau, negu galioja Atlanto paktas. Nauja sustartimi prancūzai nori ilgam laikui užsitikrinti Britanijos ir JAV paramą, jei Vokietija imtų jai vėl grasyti.

Numirė, Prisikėlė Ir Vėl Numirė

Brooklynietis 30 metų amžiaus William C. Brossman vasario 15 d. numirė. Gydytojas jį apžiūrėjo ir paskelbė mirusiu. Šeima senelio lavoną nuvežė į koplyčią balzamavimui. Bet laidotuvių koplyčioje numirėlis prisikėlė ir buvo tuoj pat nugabentas į ligoninę, kur gydytojai jį atgaivino. Praėjus 14 valandų po paskelbimo, kad senelis mirė, jis tikrai mirė ligoninėj.

Policija apklausinėja gydytoją, kuris gyvą žmogų paskelbė mirusiu. Bet gydytojas sako, kad visi požymiai rodę, jog senelis yra nebegyvas; jo širdis neplakė ir pulsas nedirbo ir visi kiti požymiai buvę, kad jis negyvas. Gydytojas senelį visą laiką gydė.

Stiprins Vietnamo Armiją

WASHINGTON. — Remiantis prez. Eisenhowerio pasakymu: "Tegul aziatai mušasi su aziatais, Amerikai remiant tuos, kurie laisvės pusėj", dabartinė vyriausybė svarsto būdus mobilizuoti daugiau vietinių indokinų — vietnamiečių, kariaujančių išvien su prancūzais. Šiuo metu Indokinijos fronte esą po šautuvu 56,000 vietnamiečių.

10,000 Komunistų Praras Pilietybę

NEW YORK, N. Y. — Virš 10,000 komunistų partijos narių — daug iš kurių yra komunistų organizacijų aukštų vadų — praras savo pilietybę bėgy sekančių dviejų mėnesių. Imigracijos ir Naturalizacijos Tarnystė dabar ruošia pilietybės panaikinimo dokumentus ir neužilgo paaiškės, kurie komunistai neteisingai atsakė arba slėpė faktus apie jų priklausymą į komunistų partiją, kada ieškojo pilietybės.

Didžiausias skaičius išbrauktų bus New Yorke, nes čia skaitoma geriausia dirva komunistam ir čia daug jų vadų randasi. Masinis išbraukimas palies apie pusę New Yorko komunistų, nes 50 nuošimtis narių yra gimę užsieny. Visi kurie praras pilietybę bus deportuoti.

NAIKINTOJAI CHIANGUI

Washington, D. C. — Kongreso atstovas Cole (resp. N. Y.), įteikė pasiūlymą perleisti tautinės Kinijos vyriausybei šešis Amerikos karo laivus — naikintojus.

Tuo būdu Chiang Kai-shekui būtų suteikta didoka pagalba blokuojant komunistinės Kinijos uostus.

AUSTRIJOS ŽMONĖS BALSUOS SEKMADIENĮ

VIENNA, Austria. Austrijos gyventojai balsuos sekmadienį, virš keturi milijonai turi teisę balsuot. Bus išrinktas iš 165 narių mažesnis parlamento kongresas. Visi laukia šio okupuoto krašto balsavimų pasekmių.

KARINIS STOVIS

Tehran, Iran. — Ministrų Taryba užgyrė karinio stovio prailginimą Tehrane ir apylinkėj, kitiems trims mėnesiams.

— Atominių fabrikų statyba prie Savannah upės, Ga., nutrūko, iškilus streikui tarp 27,000 darbininkų.

— Eksprezidentas Trumanas perdavė spaudai dokumentą, rodantį, kad jis jau prieš 5 metus kalbėjo savo vyriausybės posėdy apie komunistų šnipų ir sabotažininkų pavojų Jungtinėse Valstybėse.

LIETUVIAI AMERIKOJE ir PASAULYJE

V. M. KLAUSUTIS

ČIURLIONIEČIAI HARTFORDE

Čiurlionio Ensamblio Artistų Koncertas Sužavėjo Visus, Arti 3,000 Žmonių Dalyvavo Minėjime Nepriklausomybės Šventės Hartforde.

PAVAIZDUOTI Čiurlioniečių koncerto įvykį pilnumoje kelėta trumpų bruožų parašymu neįmanoma, o viską parašyti stinga laikraštyje vietos, visgi reikia pasakyti kas dėjosi Hartforde sekmadienyje įscenizuojant Čiurlioniečių koncertą proga minėjimo Lietuvos nepriklausomybės 35-tąją sukaktį nors trumpu pranešimu ir įspūdžiais pasidalinimu su "A.L." skaitytojais, kurie neturėjo progos dalyvauti istoriniam įvykyje kokio Hartforde ir visoje Conn. Valstijoje ligi šiol nebuvo.

Pirmiausią reikia pažymėti, kad mūsų lietuviškos bendruomenės vadai ir visuomenės veikėjai ligi įscenizavo Čiurlioniečių koncertą nevieną naktelę nemiegojo , galvojo, rūpinosi ir nekartą susvyravo ir suabejojo, kad tikslo bus pasiekta. Šis koncertas Čiurlioniečių kainavo apie $3,500! Tiktai Bushnell Memorial gražiausioji Naujoj Anglijoj auditorija kainavo virš $400., o kiek kitokių išlaidų, parvežimas ir nuvežimas Čiurlioniečių iš Clevelando ir atgal bei jųjų honoraras, publicistika ik kitos lėšos įscenizavimo šio koncerto. Todėl vadai ir veikėjai, apie 30 žmonių komitetas turėjo ne tiktai galvojimų, rūpesčių ir darbų, bet ir daug atsakomybės. Tačiau didžiųjų pastangų daviniai geri, publikos buvo arti 3,000 gražioje dilžiulėje operų salėje.

Priėmimas Svečių Čiurlioniečių

Šeštadienyje kai 3 val. atvyko laukiamieji Čiurlioniečiai, vakare parap. mokyklos salėje buvo jiems priėmimo vaišės, kad ir labai kuklios, bet nuoširdžios. Čiurlioniečiai su savo vadu Maestro Alfonsu Mikulskiu ir Pirm. Karnėnu dalyvavo susipažinimo arbatėlėje. Kad ir nuvargę kelionėje, visgi jie iškentėjo ilgoką laiką, išklausė sveikinimų , gražių kalbų, pasilinksmino valandėlę, išvyko poilsiai. Esu pastebėjęs jųjų rūpestį ir rengėjų dėl rytojaus — sekmadienio. Rengėjams rūpėjo kiek bus publikos, ar ji bus pasitenkinus; Čiurlioniečiams irgi rūpėjo kaip meno kritikai ir publika sutiks juos ir palydės?

Nors rengėjai jau buvo tikri, kad virš poros tūkstančių bilietų parduota prieš koncertą. Inž. Just. Guntlis, pareiškė man: "Šią naktelę aš jau miegosiu"! Panašiai jautėsi ir p. J. Giedraitis, iniciatorius ir kiti K-to nariai. O jei bus graži dienų viltis yra, kad bus publikos daugiau, nes pranešimai gauti iš Mass. valstijos, Rhode Island valst. lietuvių su prašymais rezervuoti vietas. Bet sekmadienyje lietus lijo kai iš kibiro! Visų buvo nusiminimas. Vėl suskambėjo lietuvių balsai telefonais į visas puses su pranešimais, kad Čiurlioniečiai labai gražiai dainavo bažnyčioje per mišias! O kun. Yla, tremtinių "ambasadorius", pasakė gražų pamokslą proga tautos šventės! Žodžiu, panaujinti kvietimai paleisti padrąsino visus ir iš tolimųjų miestų atvykti. Ir suvažiavo minia žmonių, susutikau 3 lietuvaites iš Lawrence (Mass.) ir kelėta lietuvių iš Bostono ir Worcesterio dar šeštadienio vakare atvykusius į koncertą.

Sekmadienyje 3-čią val. Bushnell Memorial operų auditorija buvo beveik kupina žmonių.Rengėjai dabar buvo ekstaziškai nusiteikę, Čiurlioniečiai, kad ir labai išvargę, bet jautėsi geroje nuotaikoje, fiziškai nuvargę, dvasiniai stiprūs, pagyvėję. Bilietai po 3 ir 2 dolerius parduoti, paliko tiktai po $1.50 nevisi parduoti. Žodžiu, lietus nesulaikė žmonių, suvažiavo jie iš visos vakstijos meno mėgėjai. Amerikonai stebėjosi iš kur tiek daug lietuvių atsirado. Šį faktą pastebėjo Gubernatorio padėjėjas savo kalboje p. Allen, stebėjosi Sen. Purtell, Kongresmonai iš Washingtono atvykę Dodd ir Sadlek. Koncerto Pirm. adv. F. J. Monchun atidarė programą tardamas žodį, pristatydamas aukštuosius svečius valstybininkus iš Washington atvykusius sveikinti šventės proga. Visi jie gražiai sveikino ir pasisakė už Lietuvos išlaisvinimo pastangas, reiškė viltį, kad Lietuva vėl bus laisva ir nepriklausoma, palydėti gausiais aplodismentais.

Pakilo Uždanga, Gražiai Atrodė Čiurlioniečiai

Jie stovėjo scenoje gražiai susirikiavę tautiniuose kostiumuose lietuvaitės ir lietuviai choristai ir solistai. Publika sveikino juos gausiu aplodismentu. Staiga išėjo į sceną Maestro p. Alf. Mikulskis, dirigentas ir gi gražiame maetro kostiume ir buvo labai šiltai sveikinamas gausiu aplodismentu.

Laike dainavimo himnų mano dėmesį traukė p. Mikulskis, jo pasirodymas staiga atrodė man, kad tai tikrasis maestro, tokis dirigentas, kokių mažai mes turime. Pamaniau sau: tai antrasis Vytautas Marijošius, perfekcionistas, precizijos ir gausios energijos bei protinės koncentracijos žmogus, kad tiktai tokis vadas tegali paruošti menininkus ir jiems įtekmingai ir sekmingai vadovauti ir viską iš jųjų gauti ko jis nori. Ir choristai, choristės tarsi kai simfonijos artistai muzikai savo užduotis atliko pagal dirigento reikalavimus. Žodžiu, žmogus jaučia ir gyvena kartu su menininkais tarsi viena dvasia ir visakuo kitu, publikai nesuprantamu jausmu, bet jaučia ir gerėjasi.

Tokį efektą padarė pirmieji Čiurlioniečių pasirodymai programos įžangoje — dainavime himnų ir pirmųjų dainų. Tyla viešpatavo auditorijoj, publika tarsi migdoma menininkų efektingu dainavimu, tiktai užbaigus dainavimą girdėjosi tarsi graustinis aplodismentas kurį salės efektingas resonatas papildė ir nuaidėjo per visą Bushnell Memorial auditoriją.

(Bus daugiau)

STUDENTŲ SUVAŽIAVIMAS NEW YORK'e

Vasario mėn. 7 ir 8 d.d. mis New York'e įvyko Lietuvių Studentų Sąjungos JAV Rytinės Zonos suvažiavimas. Suvažiavime dalyvavo apie 120 studentų iš New York, Boston, Baltimore, Philadelphia, Cleveland, Chicago, Worcester; skyrių atstovai ir daug pavienių studentų

Suvažiavimą paruošė New Yorko skyrius ir jo pirmininkas A. Kežis šį suvažiavimą atidarė. Po to sekė V. Kavolio referatas ir V. Vygando koreferatas palydėti karštomis diskusijomis. Po bendrų pietų sekė Dr. Trimako pranešimas apie Mid-European Study Center skiriamas stipendijas. Sąjungos skyriai, Centro Valdyba ir Studentų Šalpos Fondo atstovas padarė savo veiklos pranešimus. Suvažiavimo pirmoji diena buvo užbaigta koncertu, kurio programą išpildė patys studentai.

Dainavo Liuberskio vedamas New York Korp! "Vytis" oktetas, Mačiunaitė (NY) ir Gaigalaitė (Philadephia). Iš savo kūrybos skaitė Jurgėlaitytė (Boston) ir A. Sužiedėlis (Boston). K. Ostrauskas (Philadelphia) skaitė ištraukas iš savo dramos "Pypkė", kuri sukėlė susidomėjimą tuo, kad, tai gal būt, yra pirmas vykęs bandymas modernios lietuviškos drámos. Be to N. Stadalninkaitė ir G. Macelytė skambino pianinu. Šis studentų pobūvis buvo užbaigtas bendromis dainomis.

Sekmadienio programa prasidėjo P. Naginionio referatu. Po to žodį tarė Amerikos Balso lietuvių skyriaus redaktorius P. Labanauskas, kuris aptarė galima studentų talkininkavima šiame darbe. Po to visų skyrių atstovai turėjo progos tarti žodį per Amerikos Balsą į Lietuvą.Po bendrų pamaldų įvyko iškilmingas suvažiavimo užbaigimas — aktas, į kurį buvo kviesta ir visa New York'o lietuviška visuomenė. Profesorius V. Jonynas skaitė paskaitą, kurioje iškėlė studento svarbą ir mūsų visuomenės atsidavimą materialinėms gerybėms. Suvažiavimą sveikino įvairios lietuviškos organizacijos, bei studentiškos korporacijos ir sambūriai. Aktas užbaigtas "Gaudiamus Igitur".

Referatų ir diskusijų metu išryškėjo, kad mūsų studentija nebepasitenkino, V. Kavolio žodžiais, "plėšyti bilietelius prie parengimų patalpų durų ir platinti lietuvišką spaudą", bet nori eiti į tikslesnį ir rezultatus nešantį visuomenišką darbą. Mūsų seniems visuomenės veikėjams reikia naujo kraujo, kadangi labai dažnai į juos dėtos viltys nepasiteisina. Dabartinėje mūsų visuomenėje lietuviškų vertybių sunku berasti; ji yra paskendusi materijoje, nesirūpinanti intelektualiniu prieaugliu, vien tik karts nuo karti ji pabardama už veržlumą. Buvo nusiskūsta mūsų visuomenės dėmesio trukumu organizuojant Studentų Šalpos Fondą (per pusantrų metų veiklą SSF tepajėgė surinkti $600.).

Darant bendras išvadas apie suvažiavimą, reikia paminėti jo pasisekimą,, suvažiavimo metu buvusią darbingą nuotaiką ir įdėtas viltis, kad artimoje ateityje mūsų visuomenė pradės daugiau domėtis studentijos reikalais, ir išties jai savo pagelbos ranką. Taip pat, tikimasi, kad mūsų visuomenė pradės traktuoti Lietuvių Studentų Sąjungą, kaip stiprų organizacinį vienetą, kuris praktikoj parodė, kaip vienoje organizacijoje gali bendradarbiauti ir pasiekti teigiamų rezultatų įvairių įsitikinimų ir konfesijų žmonės.

A. M.

Vėliausios patogiausios mados keliautojams. Šie "Motor — Mates" paltai tinka visur, luksusiniai ir tvirti.

— Sausio 8-9 d. Vokietijos Krašto Valdybos ir Vasario 16 gimnazijos vadovybės nariai aplankė 7 Vakarų Vokietijos vietovas, pasiūliusias sklypus gimnazijos statybai. Lankymo ir sklypų apžiūrėjimo rezultatai buvo svarstomi Krašto Valdybos posėdyje sausia 16 d. Čia pateikiame to lankymo bendruosius įspūdžius.

— **Kolne**, kuris daugeliu atžvilgiu būtų gimnazijos įkurdinimui labai patogi vieta, Liegenschaftsamtas pasiūlė sklypą mokyklų rajone, netoli universiteto ir netoli miesto centro. Bet, atsižvelgiant į miesto finansinę būklę, sklypo įsigijimo sąlygos yra labai sunkios. Sklypo kaina nepaprastai augšta, o jam įsigyti iš miesto pusės nedaroma beveik jokių palenginimų.

— Sausio 22 d. sueina 82 metai prancūzų veikėjui Henry de Chambon, dideliam lietuvių bičiuliui. Jis yra parašęs apie Lietuvą visą eilę straipsnių ir šias knygas: 1) "Lietuva taikos konferencijos metu", 2) "Modernioji Lietuva", 3) "Europinės problemas", 4) "Baltų tautų tragedija". Jo straipsniai buvo daugiausia spausdinami prancūzų "Revue Parlamentaire", kurio jis buvo steigėjas ir direktorius. Visą gyvenimą dirbęs Lietuvos bylai, savo laiške, rašytame Lietuvos atstovui Paryžiuje Dr. S. A. Bačkiui, apgailestavo, kad jau nebegalės pamatyti Laisvos Lietuvos, kurioje yra buvęs 2 kartus. Gautomis žiniomis, jo sveikata labai menka, jis nebesitiki, kad bepagytų. Šiuo metu gyvena prie Tulūzos.

Lietuvių Jaunimas Vokietijoje

Šių metų sausio mėn. 17 d. Vasario 16 gimnazijos didžiojoje salėje įvyko Kalėdų šventė. Ji šiais metais sąmoningai buvo nukelta po kalėdinių atostogų. Dalyvaujant gimnazijos direktoriui, mokytojams ir šventei gražiai pasipuošusiems mokiniams, šventė pradėta kalėdine giesme. Ir štai pasirodo . . . ne Kalėdų senis, bet jo sūnus. Mat, jau gerokai pasenusiam Kalėdų seniui sunku buvo prasimušti iki čia pro geležinę uždangą.Bet, palyginus jaunas jo sūnus pasirodė nemažiau nuoširdus ir dosnus lietuviškas, tikrai lietuviškas Kalėdų geradarys. Po to, kai visiems gimnazijos auklėtiniams buvo išdalintos dovanos, prasidėjo šokiai, kurie praėjo jaukioje lietuviškoje nuotakoje.

Š.m. sausio 25 d. Vasario 16 gimnazijos krepšinio rinktinė vyksta į Osnabrucką, kur dalyvauja krepšinio turnyre. Mūsų moksleiviai ten susiduria su Herfordo krepšinio komanda ir Hannoverio krepšinio klubu.Gaila, kad mūsų jaunieji sportininkai, orui pablogėjus, neturi jokios galimybės tinkamai rungtynėms pasiruošti — nėra salės krepšinio treniruotėms.

Diepholzo sporto klubas DSC yra susidomėjęs gimnazijos auklėtiniais futbolininkais ir norėtų, kad jie žaistų už jo futbolo vienetą.

Baigiantis Kalėdų atostogoms, kun. V. Šarka buvo suruošęs savo bute Hamburge arbatėlę Hamburge gyvenantiesiems lietuvių Vasario 16 gimnazijos mokiniams.

Šiomis dienomis išeis PLSS "AUSROS" tunto neperiodinio laikraščio "Gairelė" 5 nr.

1953 m. sausio 8 d. PLSS "AUŠROS" tunto ribose buvo pravestos sueigos skautų organizacijos įkūrėjo, lordo Baden-Powellio mirties sukakčiai paminėti. Sueigos praėjo susikaupimo ženklė.

PHILADELPHIA, PA.

Lietuvos Nepriklausomybės Minėjimas

Nors tą dieną lijo, bet 15-tą vasario, apščiai susirinko žmonių Lietuvių Muzikalėje svetainėje, kad paminėjus Lietuvos Nepriklausomybės paskelbimą. Programa minėjimo buvo turininga, bet kad kuotrumpiau papasakuojus, sakau: Vakaro vedėju buvo jaunas Janulaitis, kuris nors ir čia, Amerikoje gimęs, yra šimtaprocentinis Lietuvos patrijotas. Puikią prakalbą pasakė ponas Leonarlas Šimutis.

Publika Lietuvos reikalams sudėjo apie 1400 dolerių. Angliškai kalbėjo senatorius Francis P. McCusker. Latviai, estai ir ukrainiečiai sveikino; o pastarieji net dar ir dainavo. O dievaičio Apoliaus kalno Parnaso vaikai . . . tai buvo šie: Gražioji Karalienė — Irena Lavickių, žmona Vytauto Karaliaus, kuriuodu gyvena antrašu: 3120 Richmond St., Phila. 34, Pa.; L. Kaulinis; Gasparienė su Klapatauskaitė ir V. Norkus. Kiek tas man teko sužinoti. Bėje, maldą atkalbėjo kun. dr. Vytautas Martusevičius; o ir Mr. J. Švedas taipogi kalbėjo vardan Bendruomenės. Bet vienu žodžiu, viskas buvo pagirtinu.

Sunegalėjimas Įžymios Veikėjos

Trečiadienį, vasario 11, staiga, netikietai čia susirgo rimtai ponia Albina Čebatorienė; bet dabar, kada brėžiu šiuos žodžius —16-tą vasario, jau jai yra kur kas geriau. Kas buvo dabar priežastis jos tos taip staigios ligos — tikrai ne yra žinomu. Bet man brėžiančiam šiuos žodžius spėju, kad influenzija ir persidirbimas, nes jinai dirba ne tik kad name taip sakant: išsijuosus . . . bet ir dirbtuvėje bei ir veiklos srity yra tikra dėvindarbė. . . Už ką ją gobia ir veiklos garbė.

O ir nuostabus tame yra dalykas, nes jos ta liga prikibo prie jos, kaip kad girtuoklė prie blaivininkės, tada — tomis dienomis, kada jinai su savoju labai, labai gerbtinu vyru, Antanu Čebatoriu ir dukra-vienturtė, gražuolė Eleonora minėjo savo 24-rių metų sukaktųjų susituokimo.

Čebatorienė ruošes keliauti
Pas Abraomą barzdotą;
Kad tenai pas jį tarnybą gauti.

Bet kad jau turim pasniko laiką
Tai yra: Šventą Gavieną,
Todėl, prie to dar yr' ir laiko,
Čia likos Čebatorienė.

Kad dar darbotis labui tėvynės,
O ir Bažnyčios taiogi,
Todėl per amžius ją visi minės,
Nes jos yr' veiksmai neblogi.

Senas Rašeiva

VARGO MOKYKLOS

Balfo įgaliotinio Munchene įstaiga persiuntė Krašto Valdybai Lietuvių Gailestingųjų Seserų Draugijos 2904 So. Union Ave., Chicago, Ill. USA. 100 dol. auką lietuvių Vargo Mokyklom Vokietijoje paremti.

— **Mayen** miestas lietuvių delegaciją priėmė su ypatingu nuoširdumu. Čia buvo nurodyti net keturi sklypai, kurių vienas kitas gimnazijos statybai būtų tinkamas.

LAIMĖJO DARBĄ ir ŽMONĄ

Chicago. — Joseph Goldyn, Antro Pasaulinio karo lakūnas buvo atleistas iš mokytojo vietos iš priežasties nesveikų akių. Laikraščiuose buvo aprašyta apie jo nelaimę. Per šias žinias, jis buvo sugražintas į savo darbo vietą ir gražuolė Cathy Fallon jam parašė laišką. Su laiku, jis laimėjo darbą ir žmoną.

EAR NOISES?

If you suffer from those miserable ear noises and are Hard-of-Hearing due to catarrh of the head, write us NOW for proof of the wonderful, palliative relief many people have reported after using our simple home treatment. NOTHING TO WEAR. Many past 70 reported such relief in hearing and ear noises. SEND NOW FOR PROOF AND 30 DAYS TRIAL OFFER.

THE ELMO COMPANY
DEPT. 889C DAVENPORT, IOWA

AMERIKOS LIETUVIS

The American Lithuanian Weekly published every Saturday by Josephine Leonaite, 14 Vernon St., Worcester, Mass.

Yearly Subscription: in U.S.	$3.00	In Foreign Countries	$4.00
Two Years Subscription	$5.00	Two Years Subscription	$6.00
One Half Year	$2.00	One Half Year	$2.50

Single Copies — 10 cents

Advertising rates on application

Amerikos Lietuvis savaitinis laikraštis, išeina šeštadieniais, leidžiamas Josephine Leonaite, 14 Vernon St., Worcester, Mass.

Metinė Prenumerata: S. V.	$3.00	Užmėniuose — Kanadoje	$4.00
Dviem Metam	$5.00	Dviem Metam	$6.00
Pusei Metų	$2.00	Pusei Metų	$2.50

Prenumeratos pradėta skaitosi nuo užsirašymo dienos. Prenumerata turi but apmokėta iš anksto.

Entered as Second Class Matter—September 29, 1914, at the Post Office at Worcester, Mass., under the Act of March 3, 1879

V. M. Klausutis

Musų Dienų Ivykiai

Musų Vienybė Lietuviškoje Bendruomenėje; Tarptautinė Politika Ir Demokratijos; Amerika Aukoja Viską Tikslo Siekdama

MŪSŲ tautinės vienybės problema bus išspręsta jei visi užsienių kraštuose gyvenantieji lietuviai bus pilnai sąmoningi, jei jie supras svarbą tautinės vienybės. Mūsų nuomone, amerikiečiai lietuviai, kad ir nevisi, visgi didelė dauguma jųjų nori tautinės vienybės. Šį malonų faktą ryškiai rodo įkurdinimas lietuviškos bendruomenės, kuri tapo visuomenine organizacija siekiančia apjungimo visų Amerikos lietuvių.

Ir kitų kraštų laisvojo pasaulio lietuviai eina vienybės keliu kuria lietuviškas bendruomenes, stiprina tautinę vienybę ir solidaringą veiklą ir kartu savo tautinį ir kultūrinį gyvenimą. O stiprėjanti mūsų žmonių tautinė vienybė žada stiprybę mūsų išeivijoms ir galimybę spontaniško sąjudžio laisvojo pasaulio lietuvių vadavimui Lietuvos. Todėl mes drįstame pasisakyti teigiamai klausime išsprendimo svarbiausios mūsų problemos — tautinės vienybės, kurioje gludi mūsų mažos, bet ryžtingos, tautos viltis ateities.

Mūsų tautos neprieteliai jaučia neramybę, beviltiškumą, nes mato mūsų išeivijoj kylanti ryžtumą ir vieningumą. Taipgi jie mato, kad užsienių lietuviai turėdami vienybę turės ir didelę įtaką kovoje už Lietuvos laisvę užsienių kraštuose, tuo labiau Amerikoje, kuri aukoja viską siekdama tikslo — išlaisvinimo pavergtų tautų žmonių iš maskolių komunistinės vergijos, siekia taikos ir tvarkos visam pasaulyje paremtos žmonių ir tautų laisve ir politine nepriklausomybe. Ir šį faktą ryškiai pabriežė mūsų naujoji vyriausybė su Prezidentu Dwight D. Eisenhower priešakyje stovinčiu ir vykdančiu aukšto moralo politiką nesuderinamą su imperializmo tikslais. Nenuostabu, kad Kremliaus imperialistiškieji banditai nerymauja išgirdę mūsų vyriausybės pareiškimą, kad jį panaikina Teherane, Jaltoje ir Potsdame slaptas sutartis su Maskvos valdovais padarytas karo metais ir po karo. Šis svarbus įvykis tarptautinėje politikoje džiugina mus, lietuvius, stiprina mūsų viltis pasiekti išlaisvinimo mūsų tėvų krašto — Lietuvos.

Vakarų Pasaulio Demokratijos Ir Amerika

Tiesa, kad vakarų pasaulio demokratijos nevisos demokratiškai samprotauja, nevisos (pilnoje žodžio prasmėje) demokratiškos. Didžioji Britanija tebėra imperialistinė, nesutampanti su mažųjų tautų politinės laisvės idėja ir reikalavimais. Prancūzija tiek pat fiktyviška demokratija, jos imperializmo tikslai toki kai Britanijos, nes ir Prancūzija turi užjurinę imperiją kai Britanija. Šios dvi vakarų pasaulio "demokratijos" nenori eiti kartu su Amerika, nenori aukotis išlaisvinimui Europos tautų iš maskolių vergijos. Jųjų vadų ambicijjos, politiški ir ekonominiai tikslai nesuderinami su aukšto moralo politika ir demokratine idėja bei žmonių ir tautų laisvės reikalais. Todėl mes nelaikome šių demokratijų humaniškomis, demokratiškomis ir politiškai morališkomis.

Visgi, šiandiena vakarų pasaulio demokratijų likimas glaudžiai sutapęs su JAV demokratijos likimu. Jos be JAV galybės ir bendradarbiavimo bus minusas kovoje su imperialistiškais maskoliais ir komunizmu, kurį maskoliai išnaudoja savo tikslui —pavergimui Europos ir Azijos kraštų žmonių. Ar Britanija ir Prancūzija, nori ar ne, jojs sąlygų verčiamos stovėti kartu su Amerika sargyboje vakarų pasaulio civilizacijos ir laisvės.

Mūsų krašto valstybininkų, pp. Dulles ir Stassen, apsilankymo Europoje misija, nors nepilnai sekminga ir efektinga, visgi dalinai pavykusi. Šie du mūsų valstybininkai atliko žygį, nesvyruojančiai pasisakė vakarų Europos demokratijoms, kad Amerika pasiryžusi aukotis labui Europos, bet tiktai su ta sąlyga jei europiečiai parodys norą ir ryžtumą aukotis. Šis mūsų valstybininkų pareiškimas Europos vadams nebuvo malonus, bet dalinai efektingas, pakratė juos ir privertė dar kartą rimtai pagalvoti ir galutinai pasisakyti ar jie eis kartu su Amerika, ar paliks užpakalyje. Jei jie eis kartu su Amerika, pastaroji juos rems, o jei atsisakys, Amerika pasitrauks iš Europos tautų politikos. Tai draugiškas pasisakymas, bet jo reikšmė tokia kai **ultimatumas!** Štai kame gludi Amerikos valdovų politikos pozityvumas ir nuoširdumas aukšto moralo politikoje.

Britai ir kiti europiečiai dabar turės progą pagalvoti ir nuspręsti, ateityje pasisakyti teigiamai ar neigiamai mūsų vadams. Aišku, kad mūsų vadų rankose visi kortų trupai. Amerika dalinai apsaugota nuo maskolių agresijos Atlanto vandenynu, o Europa stovi prieš maskolių banditų gaujas. Europos kraštų likimas nepavydėtinas. Jei ne dabar, už metų kitų, tai už dešimtmečio Europa bus maskolių ir aziatų griaunama iš pagrindų! Mes manome, kad britai ir kiti europiečiai supranta padėtį ir mato savo likimą be amerikonų talkos. Todėl mes manome, kad pp. Dulles ir Stassen'o misija Europoje, diplomatinis demaršas, jei dabar neatrodo pilnai sekmingu, ateityje žada geras pasekmes—europiečių nuosprendį eiti kartu su Amerika demokratijos keliu patikrinti saugumą Europai ir civilizacijai, laisvę visoms Europos tautoms kaip mūsų Prez. Eisenhower pažadėjo.

V. M. KLAUSUTIS

Taitos Šventę Paminxjus Musų Užduotis; Gyvenimas Ir Tikrovė; Prokofief ir Shostakovich Simfonijos Ir Sonatos Komuzika

VISŲ laisvojo pasaulio kraštų lietuviai iškilmingai šventė Tautos Laisvės šventę Vasario 16-tą. Ir mes, Amerikos lietuviai, šventėme, šventės proga prisiminėm Lietuvos išsilaisvinimo dieną, kurioje buvo paskelbta Lietuvos nepriklausomybės deklaracija. Tas istorinis įvykis nevisų vienodai suprastas ir įvertintas, tuo labiau augančių Lietuvių jaunimui, kurio tautinė ir politinė sąvoka dar nebuvo prinokusi. Šie lietuviai užaugę laisvoje Lietuvoje retas kuris sugeba įsivaizduoti to laikotarpio Lietuvos ir kitų kraštų lietuvių kovos sunkias sąlygas, jųjų džiaugsmą sulaukus pergalės ir laisvės. Tiktai tie lietuviai pilnai supranta Lietuvos prisikėlimo dramatiškąjį momentą ir visas jo aplinkumas, kurie aktuališkai per dešimtmečius kovojo, rūpinosi ir pasiaukojo tėvynės laisvei, kuris stojo į savanorių pulkus ir gynė tėvynės nepriklausomybę statydami savo krūtines prieš neprietelių durtuvus ir šovinius, kurie grįžo iš kovos lauko ir pergalės išlikę gyvi. Suprato svarbą Lietuvos laisvės ir tie, kurie žuvo kovoje už laisvę savo brangios tėvynės.

Mažai šiandiena teliko gyvų iš tų 20 Lietuvos sūnų—narių Lietuvos Tarybos, kurie paskelbė Lietuvos nepriklausomybės Aktą Vilniuje, rodos tiktai 3 tepaliko gyvi, kiti mirė dar laisvoje Liet., kelėtas žuvo tremtyje, šaltame Sibire. Labai mažai tepaliko užsienių kraštuose lietuvių kurie ryžtingai kovojo prieš 35 metus už tėvynės laisvę ir nepriklausomybę.

Mūsų gyvenimas eina savo keliu iš dienos į dieną, o realybė mūsų kovos už laisvę senosios tėvynės Lietuvos eina, kad ir ne tokiu spartum žingsniu kaip mes norėtume, visgi, eina ir spartėja, o kai prisiartins valanda Lietuvos išlaisvinimo galimybių, tuomet, neabejojame, kad matysime visų užsienių kraštų lietuvių spontaniškąjį sąjudį ir pasiaukojimą tėvynės laisvei. Šiam tikslui, tokiam sąjudžiui dabar mes jau rengiamės visuose laisvojo pasaulio kraštuose per Pasaulio Lietuvių Bendruomenes ir kitas lietuvių organizacines vienetas.

Ir mes amerikiečiai lietuviai privalome stiprinti savo lietuviškąjį potencialą Lietuvos išlaisvinimui ir savo lietuviško gyvenimo Amerikoje. Amerikiečių lietuvių bendruomenė turi būti ašis kuria suktusi mūsų tautinio ir kultūrinio gyvenimo veikla stiprinanti lietuvystę ir Lietuvos vadavimo akciją. Dabar atšventę Lietuvos nepriklausomybės šventę ruoškime lietuviškųjų bendruomenių įkurdinimo šventes, telkime lietuviškąjį potencialą visose lietuviškose kolonijose prie mūsų bendruomenių. Jei mes savo užduotis atliksime, jei sutelksime amerikiečius bendruomenėse mes paskubinsime Lietuvos vadavimo jėgų mobilizavim, įtakingiau, stipriau pasireikšime kovoje už išlaisvinimą Lietuvos. Siekdami vienybės, apsijungimo ir stiprybės per lietuviškąs bendruomenes mes galėsime atlikti savo užduotis, kurios privalomos mums visiems. Nedelskime, kūrkime ir plėtokime organizacinį darbą — kūrimą lietuviškųjų bendruomenių Amerikoje.

Maskolija Ir Jos Vergija

Rusiškasis komunizmas ir nacionalizmas taip sumaišytas, tas kompartijos rusiškasis produktas, iš šalies mums stebintiems, atrodo tarsi rusiškoji "sriuba" išvirta iš įvairiausiųjų daržovių, kurioje nestinga bulvių ir kopustų. Jos skonis ir iš jos garuojanti rugštis kiekvieno užsieniečio žmogaus nosį pasiekusį papurto žmogų dar neragavusį rusiškos sriubos.

Taip yra ir su dabarties rusiškąja komunistine muzika simfonijos — kritikai teigia, kurią pastaruoju laiku parašė komp. Sergeijus Prokofief pataikaudamas stalinčikų diktaturai. Šis rusų muzikas tankiai buvo kritikuojamas ir smerkiamas, o kai jam buvo pagrumota iš kompartijos viršūnės, jis parašė 7-tąją savo simfoniją pagal kompartijos įsakymą ir pageidavimą. Dabar "Pravda" išgyrė Prokofief už jo muzikalę kūrybą. Kyla klausimas ar ilgai bus ši jo simfonija kompartijos vadų muzikališkąja brangenybe? Kritikai teigia, kad jųjų samprotavimu, Prokofief atliko "pareigą", bet vargiai jis didžiuosis šia 7-tąja jo simfonija, nes ji nesuderinama su jokiomis formomis tobulų simfonijų.

Tokio likimo laukia ir kitas rusų kompozitorius kompartijos norams pataukaujantis, Dimitri Šostokovočius, kuris gal labiau pataikavo kompartijos politinei idealogijai ir kompartijos "liaudies" menui negu Prokofief, pastaruoju laiku ir jam teko pereiti per "kritikos šarangą" ir pasekoje. Šostokovičius parašė naująją Sonatą, kuriai davė aprobatą kompartijos organas "Pravda" išgirdamas Sonatą: "Šviečianti saulė mūsų tėvynėje".

Mes žinome, kad staliniškoji saulė tankiai užtemsta komunistinėje rusų tėvynėje, naktiniai arba, tamsos banditai MVD ir NKVD puola visus tėvynės sūnus ir dukras ir net tuos, kurie iškilo aukštai kompartijjoj, tamsos laiku — vidunaktyje suima juos ir tremia juos iš tėvynės, kalina ir žudo. Todėl ir Šostokovičiaus Sonatoje kai Prokofief simfonijoj visko galima tikėtis ateityje kuomet šių muzikų kuryba bus išaiškinta nesuderinamomis su "liaudies" ir kompartijos bei rusiško imperializmo motyvais ir idėjomis. Tokių įvykių buvo daug Rusijoj ir gali būti ateityje.

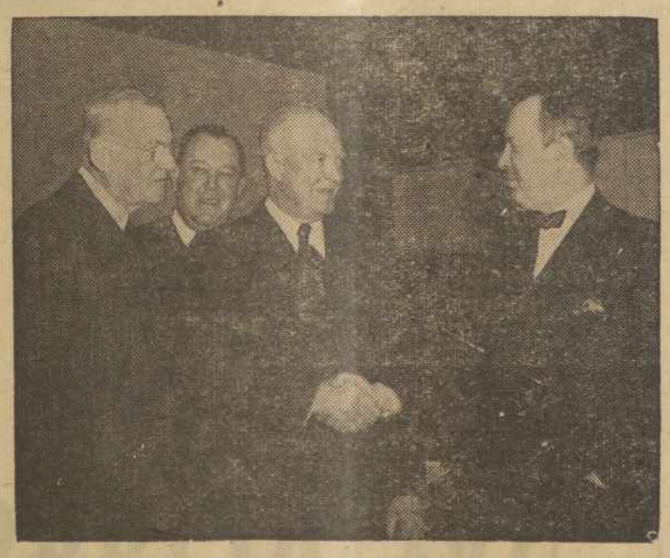

John Foster Dulles, Valstybės Sekretorius, Jungt. Tautų Sekretorius Trygvė Lie ir Prezidentas Eisenhower sveikinasi su Lester B. Pearson, J. T. Generalės Asemblėjos sesijos prezidentu.

VLIKo Vykdomosios Tarybos Pirmininkas Hannoveryje

Vykdomosios Tarybos pirmininkas, prof. K. Žalkauskas, šio mėn. 23 ir 24 d.d. lankėsi Vokietijos Krašto Valdyboje, Hannoveryje. Iš čia, KV pirmininko Pr. Zundės ir KV nario A. Venclausko lydimas, aplankė lietuvių Vasario 16 gimnaziją Diepholze. Kitą dieną, KV nario A. Venclausko lydimas, aplankė Varelio senelių namus ir Wehnen lietuvių koloniją.

Lietuvių susiklausymas, veiklumas ir nuoširdumas Prof. Žalkauskui padarė gerą įspūdį,nors tremtinių gyvenimo sąlygos, su kuriomis, tas vietoves lankydamas, susipažino, nėra džiuginančios.

Vasario 16 gimnazijos apleistos, neremontuotos patalpos darė skurdų įspūdį. Vaikų išvaizda pabrėžtinai rodo reikalą kelti gimnaziją į klimatiniu atžvilgiu geresnę vietovę.

Varelio senelių namai, su savo šviesiais, švariais kambariais, pakenčiamu maistu ir priežiūra, gražiai ir tvarkingai skaitykloje įrengtu lietuvių kampeliu, garbingajam lankytojui paliko malonų vaizdą. Senelių namuose Prof. Žalkauską sutiko apylinkės valdybos pirmininkas Sarpalius ir sekretorius Matuzas. Nors išorinis vaizdas yra malonus, bet pragyvenimas yra galimas ir pakenčiamas tik tiems, kurie gauna privačiai arba organizuotai teikiamos lietuvių papildomos paramos.

Wehnene Vykdomosios Tarybos pirmininką pasitiko kolonijos valdyba, kurios narių lydimas, svečias aplankė kai kuriuos tremtinių butus, išsikalbėdamas su gyventojais jų reikalais. Vargo mokykloje pamokoms susirinkusieji vaikučiai garbingam svečiui parodė savo sugebėjimus. Prof. Žalkauską lydinčiam KV nariui ir švietimo vadovui, A. Venclauskui, viena mergaitė, visų vaikų vardu, padėkojo už teikiamus pavakarius. Šią vargo mokyklą lankančiųjų vaikų skaičius pakilo iki 43 ir susidomėjimas ja yra didelis.

Tą dieną įvykusiame gausiame kolonijos susirinkime Vykdomosios Tarybos pirmininkas padarė platų pranešimą, perduodamas Amerikos lietuvių ir ten kuriamos PLB organizacijos linkėjimus, ir nupasakojo Vliko ir bendrai lietuvių daromas pastangas išlaisvinimo byloje. Jo kalbą susirinkusieji išklausė su dideliu susidomėjimu ir pritarimu ir padėkojo pre'egentui karštais plojimais. A. Venclauskas susirinkime padarė pranešimą švietimo, šalpos ir kitais bendruomenės reikalais.

Vykdomosios Tarybos pirmininko atsilankymas visiems buvo labai maloni staigmena, o jo parodytas nuoširdus noras sielotis lietuvių bendruomenės reikalais aplankytiesiems paliko malonų prisiminimą.

Belgrade, Jugoslavija — maršalas Tito (dešinėje) sveikinasi su anglais ponais Strabolgais, kada juodu lankėsi Belgrade. Maršalas Tito nutraukė ryšius su Vatikanu, prašydamas Vatikano diplomatiško atstovo Belgrade išvykti.

Jis tai reikalavo kadangi arkivyskupas Aloysius Stepinac, Popiežiaus neseniai paskirtas vienas iš 24 naujų kardinolų. Tito režimas nepripažinsta Stepinac kaipo arkivyskupą. Dabar kardinolas Stepinac gyvena nelaisvėje Zagrobe.

Lincoln Ir Sandburg

Dažnai yra sakoma, kad tautos charakteris atsispindi jos didvyriuose. Du jubiliejai — vienas buvo atšvęstas neseniai kitas bus švenčiamas netrukus — pasauliui parodo kokie žmonės buvo Amerikos išrinkti vadovai.

Vasario 12 d. Amerika minės Abrahomo Linkolno 144-ja gimimo dieną. Turbūt joks kitas žmogus nėra taip įkunijęs savyje Amerikos idealų kaip Linkolnas. Jo istorija, nuo medkirčio iki Amerikos prezidento, jo didingumas ir valia yra kaip poteriai gerai žinomi kiekvienam amerikiečiui vaikui. Šitas letas garbingas žmogus suteikė įkvėpimą žinomiesiems poetams kaip Walt Whitman, Edgar Lee Masters ir James Russell Lowell. Bet bene geriausiai ir gražiausiai apie Lincolną parašė savo biografijoje kitas Amerikos poetas, imigrantų tėvų sūnus — Carl Sandburg — kurio gimimo diena sausio 6 dieną neseniai buvo pagerbta, nuo jo gimimo 75 metų.

Sandburg, švedų imigrantų apsistojusių Illinois, vaikas ir Lincolnas turi daug kažką bendro. Abu jie taurūs ir garbingi nebuvo gavę ypatingo aukštojo mokslo. Kaip kad Lincoln'as yra pasakęs — " neturėjau nei noro nei galimybės mokslui. Todėl suaugęs nežinojau daug. Kažkaip tai mokėjau skaityti, rašyti, ir skaičiuoti iki trijų, bet tai ir buvo viskas." Sandburg, taip pat neturėjo progos net mokintis vidurinėje mokykloje. Jo šeima sunaudodavo visus pinigus ką parsinešdavo. Abu jie mėgo sportą — Lincolnas ristynes, o Sandburg — basebolę. Abu jie kovojo del paprasto žmogaus teisių, vienas kaip valstybės vyras, kitas kaip poetas ir istorikas. Lincolno vyriausybė buvo kaip sakoma "žmonių, žmonėms ir su žmonėmis." Sandburg poema vadinosi "Liaudis, Taip." (The People, Yes) Jie tikėjo tais pačiais žmonėmis — ūkininkais, angliakasiais, geležinkeliečiais. Lincolno kalbos dažnai būdavo poetiškos. Sandburgo poemose dažnai atsispindėdavo gyvenimo tikrovės proza. Abu didvyriai jaudinosi dėl gyvenimo; abu buvo jo įskaudinami.

Šiandien amerikiečiai ir jų gyvenimo būdas yra skaudžiai užsipuoliami. Komunistinė propaganda apšaukia mus materialistais, nekultūringa tauta. Bet mūsų abu minėti jubiliejai — yra jiems geriausias atsakymas.

Savo laiškuose turėtume palikti vietos Lincolnui, kurie skelbė, kad visi žmones gimė lygūs ir Sandburgui, kuris tapo Amerikos tipiškiausiu ir didžiausiu poetu. Jei jūs tai padarysite, Jūs daug prisidėsite prie mūsų didžiosios kovos prieš komunizmą.

AUKOS KOVAI PRIEŠ GENOCIDĄ

Daugiau kaip 80 Vokietijos bendruomenės vienetų atsiskaitė už 1952 m. surinktas kovai prieš genocidą aukas. iki šiol Vokietijoje gyvenantieji lietuviai suaukojo 3,061.04 DM.

VLIKo Nario Ir Tautos Fondo Valdytojo Agr. Tado Šidlausko Kalba Transliuota Per AB Į Kraštą

Broliai ir Sesės Lietuviai!

Kiekvienos tautos laisvę tenka pirkti šiomis pagrindinėmis vertybėmis: pinigu, darbu ir krauju. LIETUVOS laisvės bylai laimėti tos vertybės turi būti ypač gausios, nes mūsų tauta nėra gausinga, o laisvę iš jos yra išplėšęs sovietinis milžinas, nesiskaitąs su jokiais normaliam žmogui derančiais veiksmais.

Tačiau lietuvių tauta, ypač jos kamienas, esąs pačioje Lietuvoje, savo didvyrišku pasiaukojimu ir drąsa deda ant Lietuvos laisvės bylos aukuro tokias aukas, kad tatai sukelia pasididžiavimo ir nustebimo visame laisvame pasaulyje — tai rodo Lietuvą esant gyvą ir žūtbūtinai kovojančią už savo laisvę, rodo sovietinės vergijos žiaurumą ir tuo judina laisvojo pasaulio sąžines juo greičiau ateiti pagalbon didvyriškai už savo ir viso pasaulio laisvę kovojančiai lietuvių tautai. Ir neabejotinai čia tikima, kad LIETUVA, kaip mažasis Dovydas prieš milžiną Galijotą, ištesės ir savo bylą laimės. Taigi, Krašte esančių lietuvių pastangos randa vis daugiau draugų didžiuosiuose Vakarų laisvės kraštuose, ir kovon su Maskos vergija stoja visas laisvasis pasaulis.

Tačiau toji kova nesiplečia reikiamu spartumu, nes laisvieji Vakarų žmonės yra nuolat nuodinami klastingos Sovietų propagandos, iškreipiančios tikrąjį jų veidą. Tai Sovietų propagandai atremti čia tenka padėti labai daug darbo ir lėšų. Tan darban čia yra daugiau ar mažiau įsijungę visi lietuviai ir tiek pavieniai — kaip gyvi sovietinių žiaurybių liūdininkai, tiek per savo centrines organizacijas, ypač VLIKą, ALTą ir daugelį kitų, veda žūtbūtinę kovą su sovietine melų propaganda: parodo tikrąjį Sovietų veidą, kuris melą laiko tiesa, o smurtą—laisve. Iš kitos pusės Nepriklausomos Lietuvos diplomatai, ypač tie, kurie veikia tokiomis pat teisėmis, kaip ir Nepriklausomosios Lietuvos laikais (Romoje, Vašingtone, Londone ir kitur), vadovybėje Lietuvos Diplomatijos Šefo Min. S. Lozoraičio — dirba pasaulio politiniuose centruose Lietuvos laisvės labui.

Taigi, daugiau kaip milijonas lietuvių, išsisklaidžiusių po visą laisvąjį Vakarų pasaulį, yra įsijungę į Lietuvos laisvės bylos gynimą kas pinigu, kas darbu, kas kitokiomis priemonėmis. O tie darbai vis daugiau atskleidžia sovietinius melus ir vis daugiau suranda draugų Lietuvos laisvės bylai. Savo tėvų žemės netekimą ypač sunkiai pergyvena tie lietuviai, kurie neteko savo gimtinės 1944 metais Sovietams ją okupuojant. Ir anksčiau iš Lietuvos išemigravę lietuviai, daugiausia susispietę JAV-se ir Kanadoje, labai nuoširdžiai sielojasi Lietuvos likimu ir labai aktyviai įsijungia į kovą už jos išlaisvinimą iš Sovietų vergijos. Tuo būdu čia esantieji lietuviai suderintomis savo pastangomis be pertraukos ir vis atkakliau veda Lietuvos išlaisvinimo bylą.

Lėšas Lietuvos laisvės bylai laimėti sudeda savanoriškai patys lietuviai. VLIKo veiklai remti yra sukurtas Tautos Fondas, kuris visame laisvame pasaulyje nustatyta tvarka kaupia lėšas per savo atstovybes, įgaliotinius ar vietos lietuvių organizacijas. Nemaža yra tiesiog jaudinančių pavyzdžių, kur senutė ar senukas aukoja Tautos Fondui paskutiniuosius savo "našlės skatikėlius", pabrėždami norą juo greičiau parnešti savo kaulus į laisvąją tėvų žemę. Nemaža yra eilinių darbininkų, kaip kad, pavyzdžiui, Liudas V. ir kiti, kurie jau keletas metų be pertraukos kas mėnuo aukoja Tautos Fondui nemažas sumas ir vis ragina energingiau kovoti už Lietuvos laisvę.

Šios iš viso laisvojo pasaulio lietuvių, o neretai ir jų draugų kitataučių aukos įgalina VLIKą ar panašias jam organizacijas vis geriau atlikti tuos ar kitus Lietuvos išlaisvinimui reikalingus darbus per spaudą, radiją, susirinkimus, suvažiavimus ir t.t. Šių darbų išdava — Lietuvos laisvės byla jau yra įstatyta į gerą kelią, ir, subyrėjus sovietinei vergijai, neabejotinai bus atstatyta ir Lietuvos laisvė. Tenka dabar tik susikoncentruoti į išaiškinimą vakariečiams sovietinės melų propagandos, kad jie greičiau apsisprestų stoti kovon su aziajatine vergija, kuri gresia kartu ir visam laisvajam pasauliui.

Kovoje už savo tėvų žemės laisvę, už joje gulinčius bočių kaulus mums tenka įtempti visas fizines ir dvasines mūsų pajėgas, ir toji kova bus neabejotinai laimėta. Mūsų pusėje yra tiesa ir teisė; mūsų pusėje yra neišsiamiami krikščioniškojo Vakarų pasaulio materialinės bei dvasinės jėgos šaltiniai, kurių panaudojimas neseniai paklupdė sužvėrėjusį hitlerizmą, neabejotinai jis sunaikins ir žvėriškąjį bolševizmą. Mums gi reikia dar daugiau vieningumo, apdairumo, tautinio solidarumo bei visokiariopos tarpusavės pagalbos, idant žūt būt išlaikytume šį bandymą ir išliktume išlaisvintai Lietuvai.

Give!
1953 RED CROSS FUND

"Pasaulio Lietuvių Žinynas" Palankiai Vertinamas

Iš iki šiol spaudoje pasirodžiusių aprašymų pastebėta, kad P. L. ŽINYNAS gana palankiai vertinamas, nors iš poros kolonijų ir buvo pranešimų, kad yra šiokių tokių netikslumų organizacijų vadovybių aprašymuose. Tie netikslumai atsirado daugiausia dėl to, kad tų organizacijų vadovybės nepasirūpino reikiamas žinias suteikti, o pašaliniams nevisada pavyko tikslias informacijas gauti.

Jau vien tas faktas, kad dauguma prenumeratorių užsisakė po antrą egzempliorių, o vienas kitas net po tris, daug pasako.

Gauta eilė palankių atsiliepimų, kurių kelis būdingesniuosius paduodame.

Žinomas Norwood, Mass. lietuvių veikėjas **Kazys Simėnas** užsisakydamas dar vieną egzempliorių rašo: "Nuoširdžiai noriu Tamstai padėkoti už taip naudingos informacijų knygos paruošimą. **Nė vienos knygos taip dažnai nepasiimu į rankas kaip ją.**"

Arba štai Westfield, Mass. Šv. Kazimiero Parapijos Klebonas **kun. V. Puidokas** rašo: "Leiskite man Jus pasveikinti už tikrai tokios, ypatingai dabartiniu laiku, naudingos knygos išleidimą, tai neįkainuojamas turtas mums lietuviams, išblaškytiems plačiame pasaulyje."

Lietuvos Ministeris Londone **B. K. Balutis** rašo: "Gavau Žinyną šiandien ir, skubomis perbėgęs akimis, matau, kad šmotą gero darbo nudirbote."

Dr. M. Vaitėnas iš Cleveland, Ohio, rašo: "Knyga labai vertinga ir gražiai išleista."

Vaistininkas **K. S. Jonaitis** iš Chicago, Ill. rašo:

"**Žinynas** man labai patinka dėl daugybės informacijų, kurių galima rasti knygos puslapiuose. Tamsta uupildei didelę spragą mūsų kasdieniniam gyvenime išleisdamas **Žinyną.**"

Panašių atsiliepimų gauta gana daug. Daugelis labai interesuojasi skyriu, kuriame plačiai išgvildenta J. A. Valstybių imigracijos procedūra naujojo 1953 m. Imigracijos ir Pilietybės Įstatymo šviesoje. Pietų Amerikoje, Australijoje ir kitur atsidūrusiems ir į J. A. Valstybes patekti besvajojantiems tos žinios ypatingai naudingos.

Kiti vėl džiaugiasi skyriu, kuriame smulkiai ir suprantamai išaiškinta J. A. Valstybių mokyklų sistema. Tas skyrius ypatingai naulingas tiems, kurie turi priaugančius vaikus ir ruošiasi juos į mokslus leisti. Visuomenininkui ši knyga yra neįkainuojamos vertės dėl joje esamų viso pasaulio lietuvių įstaigų, organizacijų, laikraščių ir kultūrininkų adresų.

P. L. Žinynas gaunamas lietuvių knygynuose, pas platintojus arba tiesiai iš redaktoriaus: Mr. A. Simutis, 41 W. 82 St, New York 24, N. Y.

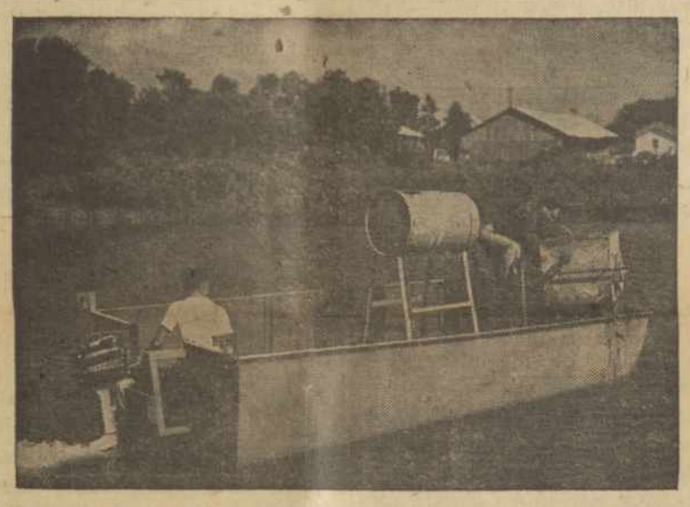

Winter Haven, Florida, vedama kova prieš uodus apipurkščiant vandeniu su DDT migla, važuojant motoriniu laivu.

Žmonės Laukia Išsilaisvinimo...

Du vokiečių vaikai, sesuo ir broliukas, 1947 m. rudenį, bado vejami, pėsčia nuvyko Lietuvon ir apie metus laiko elgetavo po Tauragės apskritį, kol juos priglaudė vienas lietuvis ūkininkas. Tačiau šis netrukus buvo ištremtas Sibiran, tada vaikus pasiėmė kitas to paties kaimo ūkininkas, kur jie ir išbuvo iki 1951 m. gegužės mėn., kol buvo grąžinti Vokietijon.

Papasakoję apie savo įspūdžius ir gyvenimą Lietuvoje, kuris ir jų, vaikų akimis žiūrint, yra prislėgtas ir be prošvaistės, jie priduria: "Žmonės laukia išsilaisvinimo ir iš lėto praranda viltį".

Abu šie jaunuoliai — sesuo 16, o broliukas 10 metų amžiaus — dabar lanko grįžusiųjų vokiečių vaikams mokyklą Westfalijoje. Prisimindami Lietuvą ir lietuvius, jie sako, kad Lietuvoje jiems buvę geriau, kaip čia, Vokietijoje. Ten jie buvę laikomi, kaip savi vaikai ir visų mylimi. Esą, mielai grįžtų atgal, jei ten rusų nebūtų.

SKAITYKIT IR PLATINKIT "AMERIKOS LIETUVĮ"

IŠ SUGRĮŽUSIŲJŲ VOKIEČIŲ PASAKOJIMŲ

Ta pati vokietė, kurios pasakojimą jau įdėjome praeitame pranešime, papasakojo dar šiuos savo prisiminimus.

Ir kapai naikinami

Vienoje vietoje buvę palaidoti du žuvę partizanai. Ūkininkas, pas kurį ji gyvenusi, nusiskundęs, kad jų kapai esą apleisti, apžėlę pikžolėmis, niekas jų neprižiūrįs, nes visi bijo prie jų prieiti. "Nors jis man ir nesakė, kad šiuos kapus sutvarkyčiau, bet supratau, jog būtų labai patenkintas, jei tai padaryčiau", — pasakoja vokietė.

Žinodama, kad vietiniams tikrai yra pavojinga tuos kapus tvarkyti, ji nuėjusi ir juos apravėjusi, padariusi po kryželį ir galimai gražiau aptvarkiusi. Eidama atgal, pamačiusi ateinant kelis milicininkus su stribais. Kadangi kapai buvo netoli kelio, tai jie, matyti, ją buvo pastebėję. Ji sustojusi ir, susirūpinusi, pamatė, kad jie priėjo prie kapų. Kadangi buvo jau tolokai nuėjusi, tai negalėjo matyti, ką jie ten veikia. Po poros valandų nuėjusi pažiūrėti ir, nustebusi, rado šiuos kapus sutryptus ir su žeme sulygintus. Pasipiktinimo pagauta, ji vėl, nors ir ne taip gražiai, kaip pirma, kapus sutvarkiusi.

"Rūpestingas" grįžusiojo sutikimas

Toliau ji pasakojo, kaip vienas lietuvis, suviliotas įvairiausių rusų pažadų, grįžęs iš Vakarų Vokietijos į Lietuvą. Ji girdėjusi, kad iš Vokietijos šis lietuvis atvykęs su dviem lagaminiais, pilnais gerų daiktų, apsirengęs geru kostiumu, turėjęs gerą laikrodį. Atvykus jam į Lietuvą, pereinamajame punkte jis turėjęs eiti į pirtį. Visus daiktus palikęs nusirengiamajame kambaryje. Išėjęs iš pirties, savo daiktų neberadęs. Kai ėmė klausinėti tarnautojus, jam buvę paaiškinta, kad jis savo daiktus turėjęs perduoti apsaugai administracijai ir kad, matomai, jo daiktus kas nors pavogė.

Gavęs šiokius tokius menkos vertės drabužius ir batus, išėjo pradėti "laimingo gyvenimo" sovietinėje tėvynėje.

Prisimindama Lietuvoje likusius lietuvius, ji sako: "Lietuviai yra labai kieti ir jų rusai nepajėgs suvirškinti. Lietuvai atgavus Nepriklausomybę, būtinai tenai nuvažiuosiu".

Iš Vokiečių Spaudos

"hp" sausio 22 d. deda grįžusio į Cellės apskritį jauno vokiečio pasakojimą apie jo nuotykingą klajojimą. Šio jauno klajūno nuotykiai prasidėję karui baigiantis, tuo metu jis buvęs tik 10 metų amžiaus. Jis buvęs patekęęs ir į Lietuvą, iš kur, pagaliau, su vokiečių transportu grįžo į Vokietiją.

1943 m. šis berniukas su savo mokykla buvęs perkeltas į Austriją ir atkirstas nuo tėvų. Karo eigoje mokykla buvusi dar kartą nukelta į Čekoslovakiją, kur, rusams besiartinant, mokytojai pabėgę, palikdami vaikus Dievo malonei. Guntheris ne nusiminęs, bet pasileidęs pėsčias į Berlyną. Pasiekęs Berlyn, pateko rusų kareivių būrin. Bevaišindami, rusai prievarta nusivežė jį į Rusiją. Patekęs į Leningradą, buvęs priglaustas vienos veterinarijos karininko šeimos. Šį karininką iškėlus į Lietuvą, Guntheris, apvilktas rusų uniforma ir gaudamas rusų maistą, su ta šeima atsidūrė Lietuvoje.

Kartą, bežaisdamas su rusų vaikais jis pasisakęs esąs vokietis ir buvo tų vaikų įskųstas NKVD. Tačiau jam nieko neatsitikę, tik buvęs nugabentas į tuo metu organizuojamą vokiečių transportą ir atveztas į rytų zoną. Čia įstojęs laisvu noru į liaudies policiją, svajodamas patekti į vakarus. Likimas panorėjo, kad jo dalinys buvo paskirtas Berlyno pasienio sargybon. Jis pabėgęs į vakarų Berlyną ir po 8 metų, pagaliau, pasiekė savo motiną žem. Saksonijoje.

KRONIKA

— Klaipėdos krašto sugrįžimo prie Lietuvos 30 metų sukakties buvo minima sausio 15 d. Tos dienos išvakarėse Informacijos Tarnybos valdytojas M. Gelžinis pasakė per Amerikos Balsą į kraštą kalbą. Mažosios Lietuvos Draugijos bičiuliai Amerikoje, Kanadoje ir Australijoje taip minėjo šią sukaktį.

Pryžiuje sausio 11 d. ją paminėjo Lietuvių šalpos Draugija Prancūzijoje. Paskaitą skaitė gen. št. pulk. Lanskoronskis, kuris šiomis dienomis atšventė 60m. sukaktį. Čikagoj per "Margučio" radiją Mažosios Lietuvos veikėjas T. Nauburas suruošė platesnę radijo valandėlę. Po paskaitos ir mažlietuvių melodijų plačioji visuomenė taip pat išgirdo ir Vydūno balsą. Jis savo prakalbą buvo įkalbėjęs į plokšteles. Platesnis minėjimas visuomenei ruošiamas sausio 25.

Klausykitės

Sekm. nuo 11:30 iki 12 val. ryto
Oro Bangomis
Lietuviškos
Radio Programos
vad. J. JANUSH, Jr.
Iš WKNB Stoties
840 kc.

KNYGOS GERIAUSI ŽMONIŲ DRAUGAI UŽTAI NEPAMIRŠK JŲ!

"AMERIKOS LIETUVIO" KNYGYNE GALIMA GAUTI SEKANČIŲ KNYGŲ

1. Lietuvių Tautos Kelias $3.00
2. Trumpa Lietuvių Kalbos Gramatika ..... .50
3. Esperantų Kalbos Vadovėlis 1.00
4. Ben-Hur, Istoriška Apysaka 1.00
5. Šv. Istorija Seno ir Naujo Įstatymo ..... .75
6. Gyvulių Protas 1.00
7. Sapnininkas 1.00
8. Skausmo Pergalė, Cirtautas 1.50
9. Timeless Lithuania 2.50
10. Varpai Skamba 2.50
11. Marija Kalba Pasauliui 2.00
12. Jaunuolių Maldos Maldaknygė 1.50
13. Haufo Pasakos Karavanas 1.50

Siųsdami užsakymą pažymėkite knygų vardus. Užsakymus aplaikę tuojaus išpildysime ir knygas siunčiame be apmokėjimo. Naudokitės proga. Visais reikalais kreipkitės šiuo adresu:

AMERIKOS LIETUVIS
14 VERNON STREET - WORCESTER

NEPRALEISKITE

NEPAPRASTAS VERTES

Laike

NORTHRIDGE'S

65-TO SUKAKTUVIŲ

MINĖJIMUI PARDAVIMO

Per 65 metų mūsų krautuvės augimas ir plėtojimas buvo pastatytas ant tvirto pirkėjo patenkinimo pagrindo. Mes didžiuojamės, kad vis daugiau patenkintų kostumierų perka Northridge krautuvėje pasitikėdami, kad čia gaus pilną vertę už kiekvieną dolerį ką išleidžia ir ras pilniausį rakandų pasirinkimą už kokią tik kainą nori mokėt. Tėmykite mūsų ypatingas "ANNIVERSARY SALE" kainas; jie siūlo jums kuo didžiausias vertes.

Northridge Furniture

166-184 SOUTHBRIDGE ST. DIAL 6-2486

PARTIZANAI VEIKIA

Komunistė spekuliantė

Kita vokietė, taip pat neseniai grįžusi iš Lietuvos, pasakoja, kaip kartą Karaliaučiuje susipažinusi su viena jauna lietuve, turgavietėje spekliuojant. Ši jai pasigyrusi, kad esanti komunistė, daug sovietams pasitarnavusi karo ir pokario metu, ir galinti vokietei padėti. Ir tikrai, po kelių savaičių minėta lietuvė komunistė atvykusi vėl su sovietiniu sunkvežimiu ir keliais rusų karininkais ir ją išsivežusi Lietuvon. Čia ji kelis mėnesius išbuvusi viename kaime,pas tos komunistės tėvus, bet vėliau, partizanų įspėta, persikėlusi gyventi pas kitą šeimą. Ją atsivežusioji lietuvaitė gyvenusi Šiauliuose ir dažnai atvykdavusi pas tėvus. Ji tikrai spekuliuodavusi įvairiomis prekėmis kurias veždavo į Rytprūsius ir iš ten parveždavo kitas. Visa šeima buvusi gana turtingai įsitaisiusi. Visas kaimas ir apylinkė jų nekentė.Patys tėvai nebuvo komunistai, bet dukteriai nieko nesakė.

Nukabino šventąjį paveikslą

Kartą, kai tos komunistės tėvas iš malūno parsivežė 7 cnt. supikliavotų kviečių ir valgė pirmą iš jų pagamintą vakarienę, atvyko apie 10 partizanų ir ėmė klausinėti, kur duktė. Visą šeimą suklupdė ir liepė kalbėti poterius. Pasirodo, kad duktė turėjusi tą dieną atvykti, bet atsitiktinai neatvyko. Partizanai paėmė to ūkininko arklius, susikrovė visus 7 cnt. miltų, kiaules ir kitką. Ant sienos kabojo Dievo Motinos paveikslas, kurį partizanai nukabino ir pasėmė su savim, sakydami, kad tokiuose namuose šis paveikslas netinka. Tėvas mėgino prašyti ir teisintis, bet partizanai pasakė, kad jis galįs savo dukteriai dėkoti už tai, kad jie taip turėjo pasielgti. Be to, liepė pranešti dukteriai, kad ši prieitų išpažinties, nes jos dienos esančios suskaitytos. Ši lietuvė buvusi vienintėlė komunistė toje vietovėje. Rusams užėjus, ji vaikščiojusi enkavedistų uniformą apsivilkusi ir per ją daug šeimų buvę ištremta.

Uždaromas Wehnen Lietuvių Kolonijos Vaikų Darželis

Wehnen lietuvių kolonijos pirmininkas F. Gečas šio mėn. 24 d. kreipiasi į Krašto Valdybą tokio turinio laišku:

"Pranešame, kad nuo š.m. sausio 1 d. Wehnen lietuvių kolonijos vaikų darželį dėl lėšų stokos buvome priversti uždaryti. Iki to laiko vaikų darželis buvo išlaikomas retkarčiais iš BALFo gautais pinigais. Darželį lankė 22 vaikai. Mėnesinių išlaidų susidarydavo 150,—DM (prie to priskaitoma kiekvienam vaikui kasdien po bonkutę pieno ir po bulkutę, kurie buvo duodami vaikams darželyje).

Kreipiamės į Krašto Valdybą, kad šią svarbią mūsų kolonijai įstaigą vėl būtų galima atidaryti. Laukiame iš Jūsų pagelbos.

SKAITYKITE IR PLATINKITE "AMERIKOS LIETUVĮ"

Maldose Paminės Lietuvoje Persekiojamus Tikinčiuosius

Vokietijos Krašto Valdyba kreipėsi į 21 katalikų Bažnyčios Vakarų Vokietijoje diocezijų valdytojus, arkivyskupus ir vyskupus, prašydama vasario 15 d. pamaldose ir pamoksluose paminėti Lietuvos Nepriklausomybės paskelbimo metinių proga persekiojamus ir kenčiančius Lietuvos tikinčiuosius.

Nors Valdybos kreipimasi nebuvo įsakmiai pageidauta atsakymo, Krašto Valdyba jau gauna iš kai kurių vyskupų teigiamus atsiliepimus.

J. E. Passau vyskupas raš:

"Gavęs Jūsų šio mėn. 16 d. raštą pranešu Jums, kad mes vasario 15 d. mielai susijungsime su Lietuvių Tauta maldoje ir prisiminsime tėvynėje persekiojimus kenčiančius tautiečius. Mano generalinis vikaras duos atitinkamų nurodymų parapijų kunigams".

Wurzburgo vyskupo sekretorius rašo:

"Jo Ekscelencijos pavedamas, galiu Jums pranešti, kad Jūsų prašymas, Lietuvos Nepriklausomybės sukakties proga prisiminti Lietuvoje persekiojamas bažnyčias, bus tenkinamas jau ir tuo būdu, kad ateina sekmadienį, Katalikų Bažnyčios pasaulinės maldos sekmadienį,mūsų vyskupijos bažnyčiose, Jo Šventenybės Popiežiaus nurodymu, bus prisimintos rytų bažnyčios".

Susivienijimas Lietuvių Amerikoje

Kviečia Visus Į Bendrą Lietuvybės Darbą

PRIKLAUSYTI Susivienijime *Lietuvių Amerikoje*, tai susijungti su savo broliais ir sesėmis bendram lietuvybės išlaikymo darbui ir kovai už gražią Lietuvos ateitį.

LIETUVYBĖS SLA Vajus, prasidėjęs Vasario 16-tą, suteikia įstojimo į SLA lengvatas visiems naujai įstojantiems. Pasinaudokite šia proga.

APDRAUDA Susivienijime Lietuvių Amerikoje yra parankiausia, pigiausia ir tikriausia — sujungta su fraternalėmis naudomis. SLA apdrauda pagelbės Jums ir jūsų šeimai nelaimėje.

SLA VEIKLA ir jo tikslai bei praeityje nuveikti darbai ir pasiekti nuopelnai aprašyti atskiruose leidiniuose, kuriuos gausit tuojau nemokamai, jei parašysite SLA Sekretoriui:

Dr. M. J. Vinikas
307 W. 30th Street,
New York 1, N. Y.

BŪSI LINKSMAS IR SVEIKAS JEI UŽSISAKYSI 1953 m.

PELĖDA

Gera nuotaika padeda įveikti visus rūpesčius ir vargus. Ligoniams ji geriau veikia už patentuotus vaistus. **Ten kur nesilanko Pelėda vizituoja daktarai ir graboriai.**

Pelėda duoda daug šarzų, karikatūrų, juokų, feljatonų ir pavaizduoja visą mūsų politinį, kultūrinį ir ekonominį gyvenimą iš linksmosios pusės.

Pedėdoje bendradarbiauja žymus rašytojai, dailininkai, žurnalistai. **Pelėda išeina kiekvieną mėn. 28 pusl.** ir duoda skaitytojams paveiksluotą priedą **Tėviškės Aidą** nemokamai. **Pelėdos** prenumerata metams tik $4.00, pusei metų $2.50. Atsiuntusiems metinę prenumeratą $4.00 iki sausio mėn. 15 dienos gaus gausiai iliustruotą su priedu Michaldos pranašystės dideli turiningą **1953 metų Pelėdos Kalendorių nemokamai.**

Adresuokite: **PELĖDA**
3153 So. Halsted St,
Chicago 8, Ill.

J. J. SAVICKAS—SAULĖNAS

ORŪNAS

ISTORINĖ APYSAKA IŠ 12-to ŠIMTMEČIO

(Tąsa iš pereito num.)

ĮSIVERŽIMAS GUDIJON

Tais laikais lenkai didelėje nesantaikoje gyveno su gudais. Tankiai ėjo kovos ir piovinės tarp vienų ir antrų. Lenkai pavergę gudus, norėjo juos valdyti, bet šie nenorėjo pasiduoti ir kur tik galėdami žudė savo priešus.

Keleta savaičių po virš minėtos puotos, skaitlingi lenkų kariuomenės pulkai traukė į gudijos kraštą terioti jos gyventojus.

Ėjo pulkus vedinąs Henrikas, netoli jo jojo Orūnas į tolimą ir svetimą žemę laimės, turtų ir garbės ieškoti. Pakelyje Henrikas su savo vyrais sustojo pasilsėti kelioms valandoms Kuzmicko dvare. Visi kariai liko laike pasirinktose vietose, o Henrikas lydimas daugybės viršininkų patraukė į patį dvarą. Tarp tų visų buvo ir Orūnas. Jo širdė net smarkiau suplakė kai sužinojo, jog teks ir jam būti Helenos tėviškėje, kame tikėjosi pamatyti ir ją pačią.

Apsistojus dvare Orūnas ėmė dairytis ar nepamatys kur nors Helenos, bet jos niekur nesimatė. Ėjo, dairinėjosi po sodną tikėdamasis ten ją pamatyti kur nors už medžių sėdinčia, bet tyliai vėjo supuojami medeliai lyg jam pasakojo; jos nėra čia, jos nėra čia.

O Helena tuo tarpu tirpo ilgesyje sėdėdama antrame pilies aukšte ir žinodama, kad sustojo jos tėvo pilyje Henrikas, tik nežinojo ar yra jo palydovų tarpe Orūnas. Kaip ji ilgėjosi jo kaip, troško ji susieiti ir pasikalbėti, bet tradicijos ir likimas ją sukaustęs laikė nuo to. Mat tais laikais nepriimta buvo moterims dalyvauti karo dalykų svarstime ir visai maišytis tuo laiku tarp vyrų. Dėl to ir Helena negalėjo būti sutinkant svečius riterius į savo pilį. Kitokios išeities nerasdama ji išėjo ant balkono, kuris buvo prieš pilies kiemą. O tuo tarpu kieme stovėjo kitų vyrų tarpe susimastęs Orūnas likimo apviltas. Besikalbėdamas jis pakėlė akis ir staigiai jo veidas nušvito, širdis pradžiugo; nes pamatė balkone tą kurios širdis senai ilgėjos. Ji stovėjo išdidi, visa balta kaip marmuro statulė su ilgais kaip linas plaukais nusidriekiančiais per jos lieknius pečius.

Tuo laiku garsus trimito balsas pertraukė oro tylą liepiantis rengtis žygiui. Orūnas apleidąs dvarą ir atsiradęs lauke ėmėsi tvarkyti savo kareivių būrius. Ir nors jis tuo kartu buvo užimtas tvarkymu, bet jo mintys, širdis ir akys buvo nukreiptos ten, kur jautė esant Heleną jam neprieinama, už tai dar labiaus mylima. Viską sutvarkius prasidėjo žygis prie kurio prisidėjo ir Kuzmickas su savo vyrais. Paskutinį kartą puolėsi atsisveikinti, vyrai su žmonomis, vaikai su tėvais ir mylimosios su savo išrinktaisiais, tik kunigaikščiutė Helena to negalėjo padaryti. Jos širdis verkė, audras krūtinėj kėlė, bet turėjo pildyti tėvų norą ir šeimos surudijusias tradicijas. O kaip ji norėjo būt prastos mergaitės vietoj ir glausi mylimąjį prie karštai plakančios širdies gal paskutinį kartą, kurie gali nebegrįšti iš kovos lauko, iš tolimos šalies žemės. Bet skaudus likimas ją laikė atskyręs nuo laisvųjų žmonių ir jų sauvalio judesio.

Ji ilgai mosikavo išvykstantiems balta nosinuke tik ne visiems ir ne Chmelnickui, kuris tame pulke irgi buvo; ji skyrė tą atsisveikinimą vienam Orūnui su kuriuo negalėjo asmeniškai atsisveikinti taip kaip visi mylimieji atsisveikino. Ji ilgai stovėjo balkone kol Orūno vedamas būrys dingo už didelių girių, jai iš akių.

O Orūnas jodamas kas kart tolyn nuo savo mylimosios dažnai atsigrįždamas žiūrėjo į balkoną, kur balta kaip angelas Helena masinojo akis. Pažvelgė paskutinį kart prisiartinęs girios ir dingo Helenai ir jam Helena iš akių, bet ne iš širdies.

Nsiminusi ir liūdna ji sugrįžo į savo kambarį, įsikniaupė į pagalvį ir ilgai ilgai verkė, graudžias ašaras liejo,kol širdies skausmai savaime nuo ašarų palengvino jos krūtinę. Liūdnas jos veidas,nuo to karto, atrodė, dar liūdnesnis; niekad ji nesijuokė ir nesilinksmino, kol sužinojo, jog jos mylimasis riteris su laimėjimais, sveikas grįžta atgal narsumo ir garbės vainiką užsipelnęs.

Lenkai būdami skaitlingesni iš netyčių užpultus gudus smarkiai sumušė ir jų turtą išplėšę grįžo linksmi į namus. Žinoma, nemažai buvo ir tokių, kurie paguldė savo jaunas galvas svetimuose laukuose iš kur niekad nebegrįš į savo gimtąjį kraštą.

Orūnas linksmas turtais nešinąs sugrįžo į namus; tik kitais keliais grįždamas, negalėjo savo brangių dovanų įteikti Helenai. Užtai artimoje ateityje jis manė tą padarys. O toji diena artėjo ir jis laukė jos kaip ryto aušros patekėjimo, kuri taip lėtai artinosi prie jo.

MEDŽIOKLĖ

Nepertoli dabartinės Lietuvos Brastos, tamsiose šimtametėse giriose buvo rengiama didelė medžioklė. Joje dalyvavo dauguma Lenkijos diduomenės. O kadangi kiekvienas norėjo našiau pasirodyti, dėl to vyko su puikiais rinktiniais žirgais, gražiais parėdais ir šauniais palydovais. Toje medžioklėje kuri trūko visą savaitę, dalyvavo kaip vyrai taip ir moterys, kurios daugumoje pasirodydavo puikios medžiotojos. Sulig mados, iš ryto medžiojo, o vakarais baliavojo.

Į tą medžioklę vyko ir Henrikas lydimas puikiai pasipuošusio Orūno ir šiaip garsių didikų ir riterių. Taipgi vyko tik gal kitokių minčių vedamas ir Chmelnickis. Jo mintys dirbo kaip geriausios rūšies mašinerija. Juk dabar artinosi geriausia proga atsikratyti Orūną, o jei jis prasnausias ir dabar, tai visi jo siekiai ir troškimai bus vėtui. Bet jis turi atsiekti šiaip ar taip, kokio būdo nereiktų griebtis, vis tik jis pavartosiąs jei tik bus naudingas.

O Orūnas nieko blogo nejausdamas ir nemanydamas, linksmas vyko medžioklėn. Nes jis iš patikimų šaltinių turėjo tikras žinias, kad ten bus ir Helena, kuriai jis vežė įteikti brangias dovanas. Ten jis tikėjosi vėl ją susieiti nuošaliau nuo kitų, kad galėtų jai išpasakoti pergyventas valandas nuo jų persiskyrimo.

Suėjo suvažiavo daug įvairių didikų: — ponų, ponių, tik jų tarpe Orūno akys nerado kol kas Helenos. Chmelnickis tuo tarpu nesnaudė. Jis pribuvęs į medžioklės vietą, tuojaus susimėšė su miško sargu — medžioklės tvarkytoju.

— Klausyk, geradėjau, pradėdamas kalbą Chmelnickis kreipėsi prie sargo. Padėk man įvykdinti vieną dalyką, tai aš jums atlyginsiu kiek tiktai norėsite. Vieno dalyko prašysiu, tai, kad kas bus kalbama arba daroma, turi būt viskas paslapty išlaikyta.

— Apie tą tamstos kalbate man visai nesuprantama? atsiliepė miško sargas. Jeigu bus galima, tai labai bus malonu padėti senam pažįstamam, kalbėjo sargas.

Ar matėte kunigaikščio Henriko jauną, dailų ir aukštą palydovą su geltonais plaukais?

— Ne tik kad mačiau, bet teko ir kalbėti. Labai malonus ir atrodo rimtas vaikinas.

— Ot, apie jį mes kalbą ir turėsime. Aš noriu juo atsikratyti, nes jis jaunas ir bloznas būdamas kišą nosį ne į savo dalykus. Jeigu jis dar nesubrendęs ignoruoja garbingas vyresniųjų nuomones, tai kas bus su juo kai Henrikas išaukštins jį visai nenumatydamas, jog darąs didelę klaidą prieš savo tautą ir žilagalvius didikus. Tada mums visiems reikės prieš jį lenktis, nesulaukimas!...

— Jeigu Henrikas ims jį aukštint, tai gal jis bus užsipelnęs tos garbės.

— Jūs nežinote, dėl to taip ir kalbate. Mes patys irgi nesuvokiam kokiu būdu jis apdūmė kunigaikščiui akis, sakysime taip kaip ir tamsta iš pirmo pamatymo patikėjai juo. O aš žinodamas jį gerai ir tėvynei Lenkijai velydamas, gero, noriu prašalinti jį iš mūs tarpo ir kaip greičiau,tai geriau. Mus visų tokis nusistatymas link jo ir paskutinis motto.

— Taip tai taip jeigu dėl tėvynės gero, aš pilnai didikų nuomonei pritariu, kalbėjo sargas nieko nežinodamas apie šlikščiausius Chmelnicko melus.

— Jeigu tam pritariat, tai duokite man du smarkus vyrus, kurie gerai žinotų nors dalį šių miškų. Tolimesnius norodimus jų veikimui gaus iš manęs ir turės tuojaus susidraugauti su minėtu vyru — Orūnu. O jūs kai skirstysite vietas medžioklėje kur šuriems reikės stovėti, tai juos visus tris nuskirkite į tolimiausią miško liniją. Laike to judėjimo tie vyrai jį nuves kur į mišką, o tolimesni nurodymai jiems nereikalingi, jie jau patys žinos kas reikės daryti.

— O ką tada pamanys Henrikas, kai negrįš jo palydovas? Visą kaltę griaus ant mano pečių.

— Su tuo jau nesirūpink. Sakysite, kad nieko nežinote, gal kur paklydo nes ir mano dviejų vyrų nėra, ir baigta. Pasiųsite kelėta vyrų pakraštin paieškoti, o aš prisakysiu, kad jie visą laiką trauktų tolyn jeigu bus galima pabėgti ir bėgti. O kol čia pajusime, tai jie jau bus gana toli ir joki trimito balsai jų nebesieks.

— Tas gerai, bet kai mano vyrai sugrįž be Orūno, kaip tada bus? Tada gali viskas su laiku iškilti aikštėn ir bus mums abiems riestai.

— Tuos vyrus paveskite tik man, tai aš žinosiu kaip su jais pasielgti, kad nei lapė nesulos.

— Gerai. Aš padarysiu taip kaip jūs norite,bet jokios atsakomybės neimu ant savęs.

Vadinasi kaip Pilotas nusiplaunate rankas norėdami būt švarūs, velniškai juokės Chmelnickis del savo laimėjimo, plodamas stora ir tankiais plaukais apžėlusia ranka sargui per petį.

Pavakary du jauni dikti vyrai jau sukiojosi apie Orūną pasakodami pastarąjam apie mišką ir greit įvyksiančią medioklę. Anksti rytą sugaudė trimito balsas keldamas visus medžiotojus prie darbo kurie nelabai noriai rangėsi iš savo šiltų patalų. Helena su saviškiais nesuspėjo į pirmos dienos medžioklę, nes tik tos dienos pavakary jie atvyko.

Medžioklės viršininkas kaip buvo suplanavęs taip ir pastatė Orūną su vyrais galiausioj linijoj sudarant ten užtvarą. Orūnui labai tas nepatiko, nes jis norėjo būt prie pirmųjų, kad greičiaus pamatytų atvykusią Heleną, bet kur buvo nuskirtas, tai ten turėjo ir stovėti, žinant medžioklės taisykles.

Prasidėjo medžioklė. Visas miškas skambėjo nuo varovų ir skalikų balsų. Retkarčiais pasigirsdavo riksmas tai žvėries staugimas, kuris greit vėl nutildavo.

(Bus daugiau)

LIETUVIŲ RADIJO PROGRAMOS

Chicago, Illinois

Sophie Barcus Radio Hours
Chicago - WGES - 1390 kil.
Mo. - Fri. 8:45 - 9:30 A.M.
Sat. - 8:30 - 9:30 A. M.
Mon. (Lietuviškos vakaruškos 7:00 - 8:00 P. M.
Sophie Barcus, 7121 So. Rockwell
Chicago 29, Ill. - Tel. 42413

MARGUTIS
Kasdieninė Liet. Radijo prog.
Cicero - Chicago
WHFC - 1450 kil.
Programa kiekvieną vak. 9:15 v. Ketvirtadieniais dvi programos: 7:00 ir 9:15, sekmadieniais 1:00 P. M. Vedėja Lilija Vanagaitienė. Margutis - 6755 S. Western Ave., Chicago, Ill., Tel. GRovehill 6-2242.

The Saltimieras Lithuan. Show.
Chicago WGES - 5000 Watt - 1390 kc. Monday thru Friday from 8:00 to 8:30 P. M. No recordings. Live talent only Paul B. Šaltimieras, director. 6801 So. Talman Ave., Chicago 29, Ill. Tel. Financial 0650.

BALTIMORE, MD.
Lithuanian Melody Time
Baltimore, Md. - WBMD - 750 kc. Sundays 12:30 - 1:30 P. M. Directors: A. Juškevičius, 4615 Wilmslow Rd., Baltimore, Md. J. Ruzga 5314 Midwood Ave., Baltimore, Md.

SO. BOSTON, MASS.
Liet. Radio Korp. Programa
Boston, Mass., WHEE, 1090 kc. Sundays 12:00 to 12:30 a.m. Director S. Minkus. 502 E. Broadway, So. Boston 27, Mass., Tel. So. 80489.

BROOKLYN, N. Y.
Lithuanian Radio Program
Brooklyn, N. Y., WWRL, 5000 kc. Saturdays 2:00 - 3:00 P. M. Joseph Ginkus, director, 495 Grand St., Brooklyn 11, N. Y. Tel. EV. 4-9293.

DETROIT, MICH.
"Baltic Melodies"
Detroit WJLB, 1400 kc., Saturdays 8:30 - 9:15 P. M. Director Helen Rauby, 16926 Pinehurst, Detroit 21, Mich. Tel. UNiversity 1-1072.

"Lithuanian Melodies"
Ann Arbor WPAG, 1050 kc. Sundays 3:00 - 3:30 P. M. Director Ralph Valatka, 15756 Lesure Ave., Detroit 27, Mass. Tel. BRoadway 3-2224.

HILLSIDE, N. J.
Memories of Lithuania
Hillside, N. J., WEVD, 1330 kc. Saturdays 4:45 - 5:30 P. M. Director Jack J. Stukas, 1264 White St., Hillside, N. J. Tel. WA. 6-3325.

PITTSBURGH, PA.
Lithuanian Catholic Hour
Pittsburgt, Pa., WLOA, 1550 kc. Sundays 1:30 - 2:00 P. M. Produced by Knights of Lithuania, Pittsburgh District, WLOA, Braddock, Pa.

WATERBURY, CONN.
"Lithuanian Memories"
Waterbury, WWCO, 1240 kc. Saturday 6:35 to 7:30 P. M. Director Dr. M. J. Colney, 148 Grand St., Waterbury, Conn. Assistant director Bronius Dūda.

CLEVELAND, OHIO
Clevelando Lietuvių Radijo Valanda
Cleveland, Ohio, WSRS, 1490 kc. Programa kiekvieną penktadienį 7 val. vak. Vedėjai: Jaunutis Nasvytis, 771 E. 91 st. St., Cleveland 9, Ohio. Tel. LI 16415. Balys Auginas, Tel. EX 15393. Kęstutis Šukys, Tel. WI 31802. Visos žinios patiekiamos ne vėliau ketvirtadienio 7:00 - 10:00 val. vak.

LOS ANGELES, CALIF.
Lithuanian Melody Hour
KWOL, 1580 kc., Santa Monica, Calif. Saturdays 10:00-10:30 A. M. Director Bruno Gediminas, 1011 Cole Ave., Hollywood, Calif., Phone Hillside 0437.

Assistant dirceor George Rudelis, 5027 Zelzack St., Encino, Calif.

Announcer John Uždavinys, 3605 E. 60th St., Hungtington Park, Calif.

Auksinės Sukakties Banketas

Plačiai žinomi ir nuoširdūs Worcesterio kolonijos lietuviai Jokūbas ir Juzė Lileikytė — Raukčiai, tikrai visiems lietuviams reikšmingu ir mielu sutapimu—Vasario 16-ja — atžymėjo 50-ties metų savo vedybinio gyvenimo sukaktį. Gausi JAV lietuvių spauda, taip ir Worcesterio "Worcester Daily Telegram", gražiai ir plačiai paminėjo sukaktuvininkų Mr. ir Mrs. J. J. Raukčių auksinį jubiliejų, iškeldama jubiliantų nuopelnus tautiniai kultūrinei lietuviškajai veiklai, lygiai skirdama dėmesio ir jų patriotinėje dvasioje išauklėtai ir aukštojo mokslo pasiekusiai šeimai: dukrai ir sūnums. Kaip žinome, garbingųjų sukaktuvininkų J. J. Raukčių duktė — Juzė Rauktytė-Daužvardienė yra žmona tauraus lietuvio ir gilaus diplomato p. Dr. P. Daužvardžio — Lietuvos Valst. Konsulo, Chicagoje. Pati J. Rauktytė - Daužvardienė yra nenuilstanti lietuviško kultūrinio darbo veteranė. Tuo tarpu — jaunasis sūnus Algirdas gyvena Hollywoode, Calif.; vyresnysis — Jokūbas studijuoja mediciną Briuselyje, Belgijoje.

Kad išreiškus mieliems jubiliantams Mr. ir Mrs. J. J. Raukčiams prideramą pagarbą, o taip pat su jais šia reta, reikšminga proga pabendravus, Worcesterio lietuviai ruošia jiems šaunų pokylį. Iškilmingasai pokylis — puota įvyks kovos (March) 8 d., sekmadienį, 1:00 val. po pietų Liet. Piliečių Klubo svetainėje, 12 Vernon St., Worcesteryje. Pokylin gausiai atsilankyti žada netik Worcesterio lietuviai: profesionalai, visuomenininkai, biznieriai, tiek seni ar nauji ateiviai, tačiau puoton keta atvykti ir tolimesniųjų lietuvių kolonijų tautiečiai.

Iš Chicakos atvyksta mieli ir garbingi svečiai — p. Dr. Daužvardis su žmona J. Rauktytė-Daužvardienė.

Pokyliui numatoma ir meninių pajvairinimų.

Banketo - Pokylio ruošos komitetą sudaro: J. Dvareckas, pirmininkas; Mrs. O. Simanavičienė, Vyr. Šeimininkė. Nariai: Mrs. Mary Weiksner, M. ir M. Žemaitaičiai, D. ir E. Mažeikai, A. ir M. Jakučiai, V. Mitrikas, Mrs. A. Karalienė, J. Krasinskas, J. Pupka, K. Zurlis, Pr. Aukštuolis, A. Kriaučialis, Mrs. V. Jablonskienė, Mrs. O. Tiškienė, Vyt. Rauktys, J. Rauktys, A. ir V. Seimonai.

Nariais gausus komitetas atsidėjusiai ir rūpestingai dirba, kad jubiliejinis banketas būtų tikrai malonus patiems sukaktuvininkams, kaip ir lygiai jaukus visiems dalyviams, svečiams.

P.R.A.M.O.G.A.

Lietuvių Labdaringa Draugija š.m. vasario mėn. 22 d. 4 val. po pietų, šv. Kazimiero bažnyčios salėje rengia įdomią pramogą. Liet. Labdaringos Draugijos nariai ir svečiai kviečiami atsilankyti į rengiamą pramogą. Bus vaišės bei leitoki triukai. Įėjimas į pramogą — aukos 35 centai. Nepraleiskite progos. Atsilankę nesigailėsite ir turėsite progą maloniai praleisti laiką.

L. L. D-jos narys

Lietuvių Tremtinių Moterų Burelis

Praeitam Amerikos Lietuvio numery tilpo žinutė, kad susiorganizavo Liet. Tremt. Moterų būrelis.

Suinterisuotos tremtinės, norinčios į tą būrelį įstoti narėmis klausia to būrelio iniciatores, ar visos tremtinės moterys gali įstoti, ar tik rinktinės, nes apie tokį organizavimą niekur nebuvo skelbta.

Jei galima, malonėkit nurodyti Valdybos adresą. **Tremtinė**

14 Tautų Bazaras

š. m. vasario mėn. 14 d. YWCA namuose, 6 Chatham St. nuo 11 val. ryto iki 11 val. vak. vyko įdomus 14 tautų pasirodymas.

Parodos metu atskirų tautų buvo išstatyta išdirbinių ir kepsnių bei pagamintų valgių. Lietuviai visur pasirodė ne paskutinieji, bet pirmaujantieji.

8 val. vakaro did. salėje, kurioje posieniais buvo pastatyta dvi eilės staliukų prie kurių sėdėjo pilna žiūrovų, atskirų tautybių buvo parodyta su menine dalimi. Ir tikrai lietuviai meninui pasirodymu paėmė pirmąją vietą iš kitų tautybių. Worcesterio Tremt. Meno Mėgėjų burelio vyrų choras padainavo porą dainų. Ir žiūrovų susilaukė didelio plojimo ir šaukimo pakartoti, bet dėl stokos laiko negalėjo kartoti. Mergaičių šokėjų grupė, vadov. I. Savickaitės pašoko "Audėjėlę" ir Lenciugėlį". Šokiai tikrai buvo vykę ir iš žiūrovų susilaukė ilgo ir smarkaus plojimo. Šaukta pakartoti, bet dėl ryboto laiko negalėjo padaryti. Šokėjos buvo apsirengusios tautiniais drabužiais ir savo spalvingumu skyrėsi iš kitų tautybių.

Tenka priminti, kad šiam bazarui vadovavo lietuvė, Worcesterieniams gerai žinoma, tai **ponia Julija Mack.** Ji ir čia parodė sugebėjimą viską sklandžiai sutvarkyti ir pravesti, ir jai tenka didelė ir nuoširdi padėka iš visų tautinių grupių, kurios ten dalyvavo ir atsilankiusių žiūrovų, kurie galėjo pasigerėti kalbamu bazaru ir labai jaukiai praleisti laiką.

Dalyvavęs L.L.

Vasario 16-toji Jaunimo Tarpe

Worcesterio Šeštadieninė Mokykla ir skaučių "Nėringos" draugovė, dalyvaujant būreliui tėvų ir svečių, surengė Vasario 16 Dienos minėjimą Aušros Vartų Parapijos salėje.

Programą pradėjo ir trumpą žodį tarė mokyklos vedėjas p. Bakšys. Įnešus Tautos Vėliavą buvo sugiedotas Himnas ir pagerbiant žuvusius tautiečius — malda "Marija, Marija". Skautės, vadovaujamos draugininkės I. Šimulynaitės ir skiltininkių J. Micutaititės ir B. Jasutytės, suvaidino dainų ir eilėraščių montažą "Lietuvos Keliu". Gražiu jaunimo suėjimu ir meile savam kraštui apsidžiaugė kalbėję Aušros Vartų Parapijos Klebonas kun. C. Vasys ir Tėvų Komiteto pirmin. p. J. Rauktys, drauge primindami pareigą tą meilę ugdyti ir visomis išgalėmis išsaugoti gerąsias lietuvių tautos savybes. Antrąją dalį programos išpildė Šeštadieninės Mokyklos mokiniai, pasakę patriotinių eilėraščių. Minėjimas baigtas tradicine skautų giesme "Ateina Naktis".

Minėjime dalyvavę praleido malonią valandą jaunimo tarpe džiaugdamiesi, kad brangi Lietuvių Tautai diena buvo taip gražiai ir širdingai paminėta jaunimo, kurio daugumas, nors ir Lietuvoj gimę, Laisvosios Lietuvos nėra matę, bet iš visos širdies trokšta Ją laisvą pamatyt.

K. J.

Radio Žinios

Lietuvių Radio Korp. radio programa ateinanty sekmadieny, per stotį WBMS, 1090 kilocycles (netali WBS stoties) 12:00 iki 12:30 val. per pietus bus sekanti:

1—Muzika.
2—Dainos.
3—Magdutės Pasaka.

Biznio reikalais, malonėkt rašyti radio ofiso adresu: 502 E. Broadway, So. Boston 27, Mass. Ačiū. **Steponas Minkus**

Lietuvos Nepriklausomybės Minėjimas Rengiama Pramoga

Lietuvos Nepriklausomybės 35 metų sukakties minėjimas, įvykęs š.m. vasario mėn. 15 d. Liet. Pil. klubo salėje, 12 Vernon St., nežiūrint blogo oro ir kitų nepalankių aplinkybių sutraukė gana gražų skaičių dalyvių. Minėjimas pradėtas apie 3-čią val. Amerikos, Lietuvos ir vietos Am.-lietuvių karo veteranų vėliavų įnešimu ir abiejų valstybių himnais, kuriuos išpildė jungtinis karo veteranų posto ir Liet. Moterų klubo choras. Tuoj po to lietuvių vaikučių Drum Corp'as pagrojo maldą už žuvusius ir keletą kitų dalykų, o karo veteranų posto choras išpildė porą dainų.

Oficialiąją minėjimo dalį pradėjo adv. A. Mileris, tardamas keletą, bet tikrai jausmingų žodžių apie kenčiančią tėvynę ir mūsų dabarties uždavinius. Po to trumpai kalbėjo Liet. Pil. klubo pirmininkas J. Grigaitis pristatydamas susirinkusiems kongresmaną Harold D. Donohue. Brangus ir mielas svečias savo kalboje išreiškė viltį, kad Lietuvą ir kitos bolševikų pavergtos tautos greit vėl atgaus laisvę ir pažadėjo savo visokeriopą paramą šiuose reikaluose. Už lietuviškų reikalų supratimą ir kitokią paramą kongresmanui Harold D. Donohue tuoj po jo kalbos įteikta raštiška padėka.

Pagrindinę minėjimo kalbą pasakė buv. Lietuvos seimo atstovas ir Vilniaus Universito prof. J. Pajaujis, dabartinu metu dirbąs Amerikos kongreso bibliotekoje Washington, D. C. Savo turiningoje kalboje palietė Lietuvos istoriją nuo Nepriklausomybės kovų iki dabartinių laikų, daugiausia apsistodamas ties bolševikų parodyta klasta ir liktais smurto veiksmais, kurių pasėkoje sužydęs laisvėje Lietuvos kraštas vėl velka vergijos pančius ir jų atneštą skurdą. Tačiau, prelegento žodžiais, laisvasis pasaulis, vadovaujamas Jungtinių Amerikos Valstybių, pamatė bolševikų melą ir jų suktybes ir praregėjęs savo politiką suka teisingon kryptin. Todėl ir pavergtiesiems yra labai daug vilčių vėl laisvę greit išvysti, nors tai be aukų ir pasišventimo bei kieto darbo ir neateis.

Meninę minėjimo dalį išpildė Liet. Moterų klubo choras, vedamas p. Meškienės. Savo programoje patiekė dainos ir žodžių montažą "Metus", sudarytą p. Aug. Vaišienės.

Minėjimo metu priimtos atatinkamos rezoliucijos ir rinktos aukos Amerikos Lietuvių Tarybai. Iki šiol aukų surinkta $444.49. Tikimasi, jog jos dar padidės. Aukotojų sąrašai bus paskelbti atskirai spaudoje. Minėjimui vadovavo LRD. I skyriaus pirmininkas M. Žemaitis, talkininkaujant kitiems valdybos nariams.

Minėjimo proga per radio WNEB š.m. vasario 14 d. 7:15 kalbėjo kongr. Harold D. Donohue ir adv. A. Mileris. Gana plačių ir palankių straipsnių tuo reikalu buvo vietinėj amerikiečių spaudoje. **J. P.**

Vieša Padėka

Lietuvos Nepriklausomybės Minėjimo, įvykusio š.m. vasario mėn. 15 d. Lietuvių Pil. Klubo salėje, 12 Vernon St., rengėjai — Lietuvai Remti D-jos I skyrius susilaukė didelės ir svarbios paramos iš pavienių asmenų ir iš atskirų organizacijų. Įvertindami šią gražią talką, reiškiame nuoširdžią padėką:

Kongresmanui Harold D. Donohue už pasakytą kalbą per radio ir už dalyvavimą minėjime;

Adv. A. Mileriui už visokeriopą paramą ruošiant radio programą, rezoliucijas ir kt.;

Liet. Pil. Klubo pirmininkui p. J. Grigaičiui už talkininkavimą minėjimo metu;

Prof. J. Pajaujui, atvykusiam iš Washington, D. C. ir pasakiusiam pagrind. minėjimo kalbą;

Am. Liet. karo Veteranų postui, Liet. Moterų klubui ir "Drum Corp'ui", išpildžiusiems programą;

Liet. Pil. Klubui; Liet. Moterų Klubui, Sandaros 16 kp., SLA 57 kp. ir visiems kitiems aukojusiems ta proga ALT-ui už laikas;

p. J. Lendraitienei už ženklelių pagaminimą ir aukų rinkėjų organizavimą ir visiems aukų rinkėjams ir rinkėjoms.

Liet. Remti D-jos I skyriaus V-ba

Pastaba: Nespėję įteikti aukų prieš minėjimą arba minėjimo metu tai gali padaryti kreipdamiesi asmeniškai į D-jos pirm. M. Žemaitaitį, iždininką J. Dvarecką arba į kitus valdybos narius. **LRD Lskyr. Valdyba**

Worcesterio Skautės

Š.m. vasario 14 d. Worcesterio skaučių būrelis ir šeštadieninė lituanistikos mokykla gražiai paminėjo vasario 16 d. šventę.

Keletą žodžių tarė didelis pagarbos nusipelnęs gerb. kelb. A. Vasys, prof. Rauktys ir mokyklos vedėjas Blašys. Minėjimą vedė sesė draugininkė Šimulynaitė.

Ta proga noriu priminti plačiau apie jų veiklą.

Worcestery prieš metus p. Jasutienės ir p. Janavičiaus pastangomis susiorganizavo kuklus jaunesnių skaučių būrelis. Šalia jų susidarė antras būrelis pačių jauniausių sesių. Visos jos labai jaunos, savo širdyse turi kilniausius skaučių idealus: tarnauti Dievui, Tėvynei ir artimui. Savo jauno amžiaus iniciatyva ruošia kiekviena tautinių švenčių proga paminėjimus.

Pradžia graži, idealai kilnūs, tačiau labai reikalinga vyresniųjų pagalba. Tiek iš vyresnių skaučių autoriteto, patarimų bei nurodymų veikloje, tiek iš visuomenės pusės susidomėjimo jaunųjų gerais norais. Jei mes suaugusieji nepalaikysim vaikuose dar teberusenančios lietuviškos dvasios dabar, tai ji labai greit išnyks, ir jau išnaujo įdiegti bus sunkiai bejmanoma. Aš neabejoju, kad Worcestery yra ne viena vyresnė sesė skautė, tad apeliuoju į jus prisidėti prie susitiprinimo jaunųjų veiklos, kad ta maža draugovė išaugtų į kelias draugoves, į visą tuntą.

Tenka didelė padėka gerb. Aušros vartų parap. klebonui kun. Vasiui už nuopelnus, įvertinant jaunųjų gražius siekinius, domėjimąsi jų veikla suteikiant galimybę visada naudotis patalpomis skautėms ir šeštadieninei mokyklai.

EM.

Susirinkimas

Worcesterio Liet. Demokratų Susirinkimas Įvyks Pirmadienį

Vasario (Feb.) 23 dieną, 8:00 val. vakare, Worcester Brewing Corporation, Inc. svetainėje prie Ellsworth St., Worcester, Mass. Todėl visi nariai, ir nauji būsianti nariai, kurie norite tapti šios lygos nariais, malonėkite atvykti į šį susirinkimą ir prisirašyti.

Sąlygos šios: prisirašyti prie šios lygos gali tiktai Jungtinių Valstybių Piliečiai (citizens).. Atminkite, kad šis susirinkimas yra svarbus, nes bus skiriami kandidatai šios lygos Valdybai sekantiems meams. Valdybos rinkimai įvyks kovo 30 d. prie progos visi galėsite užsimokėti savo metinę mokestį, į šią lygą. Taigi bus užkandžių stalas.

W. C. Kamendulis

DR. ANTHONY ARENT

— LIETUVIS GYDYTOJAS —
Vidujinių Ligų Specialistas
Valandos Pagal Susitarimą
OFISAS: 507 MAIN STREET - PARK BLDG.
Worcester, Mass.
TEL. 7-2173—namai - TEL. 6-0671

IDEAL PHARMACY

Vaistinyčios Tel. 3-4840 — Res. 7-1725
V. G. SKRINSKA, B. S. reg. pharm.
29-31 KELLY SQ. - WORCESTER, MASS.

Paveskite mums savo sveikatos priežiūrą ir įvairius patogumo aprūpinimus. Mes užlaikome aukščiausios rūšies vaistus ir įvairius toiletinius reikmenis žemiausiomis kainomis.

"Kokybė prekių ir draugiškas patarnavimas už žemiausias kainas yra mūsų didžiausias malonumas".

Pavargęs? Užeik į lietuvišką vaistinę pailsėk, atsinaujink energiją prie bufeto užkandžių, karštų ir šaltų gėrimų ar šaltkošės.

LIETUVIAI pas LIETUVIUS !

Vaistinės valandos: nuo 9 ryto iki 10 vakaro
Sekmadieniais: nuo 9 ryto iki 9 vakaro
Čia irgi parsiduoda lietuviški laikraščiai

SIDABRINIS JUBILIEJUS

Sekmadienį, vasario 15-tą dieną, įvyko Amerikos Lietuvių Rymo Katalikių Moterų Sąjungos, 69 kp. sidabrinis Jubiliejus. Iškilmė prasidėjo su šventomis mišomis atlaikytomis 9:30 val. Aušros Vartų bažnyčioje, kada visos kuopos narės priėmė šv. komuniją.

Laike šv. mišių, Katalikų Karo Veteranai, Kuraišio Posto choras giedojo. Veteranas V. Rakauskas giedojo "Ave Marija" jausmingai.

Vakare 6 val. paruošta banketas, kuriame dalyvavo didelis skaičius svečių. Kiekvienai 69 kp. valdybos narei, įteikta gėlių nuo kuopos. Kuopos pirm. įteikė gėles narėm veikiančioj komisijoj.

Baigiant vakarienei, Marijona Purienė, buvusi Vice. pirm. atidarė programą, perstatant kuopos pirmininkę, Antaniną Wackell vesti programos dalį. Pirmininkė vardan kuopos sveikino visus, drauges, draugus ir draugijas. Dėkojo širdingai visiems atsilankusiems, nes jųjų atvykimas buvo ženklas, kad atjautė kuopos džiaugsmą sulaukiant savo 25 m. jubiliejaus.

Įtraukta pirmam protokolan, kad Aušros Vartų parap. tapo sutverta 69 kp. per Gerb. Kun. Julių Capliką (a.a.), vasario 14, 1928 (kun. Čaplikas mirė 1929 m.) Iš pirmos valdybos, kuomet vardai buvo iššaukti, tik trys buvusios valdybos narės atsistojo: pirm. Teklė Mažeikienė, rašt. Viktorija Shea ir iždo glob. Marijona Svetojienė. Buvusi vice pirm. Anelė Metrikienė seniai mirus.

Marijona Purienė prisegė Garbės Kaspinus buvusioms pirmininkėms, Teklei Mažeikienei, Viktorijai Shea, Bronei Miller, Emiliai Zakarienei ir Monikai Katinienei, už jųjų gražų pasidarbavimą ir pasišventimą laike tarnystės.

Sėdint prie garbės stalo buvo kleb. kun. K. A. Vasys, kun. Jonas Jutkevičius, p. Vincas Burdulis, muzikos direktoris. Monika Manasaitė Tunstall, vice pirm., Anelė Sinkavičienė, fin. rašt.; Teklė Mažeikienė, rašt. Bronė Miller, iždo.; Anelė Anusevičienė ir Marcelė Kuraišienė, iždo glob.; A. Akstinaitė, maršalka. Taip pat prie garbės stalo sėdėjo veikiančioji komisija: Jieva Pigagienė, Ona Židalienė, Kristina Stakunienė, Julė Sinkavičienė, Marijona Paleskienė ir Ona Mitchell'ienė.

Kiekvieno krašto ir tautos brangiausia nuosavybė yra istorija. Be pradžios nebūtų istorijos. Taip pat su draugijomis —kadangi buvo pradžia, buvo pirmi žingsniai įsteigti draugiją, dabar toji pradžia ir sudaro istoriją.

Senas rašytojas rašo "Istorija yra liūdininkas laikų, žiburys teisybės, gyvybė atminimo, mokytojas gyvenimo ir pranešėjas senovės gadynės." Kaipo kuopos pradžios pranešėja, Teklė Mažeikienė pateikė trumpą kuopos veikimo istoriją.

Po to, Cynthia Sinkevičiūtė parodė savo gabumus su trimita. Mary Ann Sinkevičiūtė paskambino pianu, Barbara Mattson palinksmino visus su armonika.

Worcestery daug lietuvių neturi pažintį su savo tautos žmonėmis, veikėjais ir draugijomis. Didžiuma tikrų gerų lietuviškų draugijų prisiuntė atstovus dalyvauti Sąjungos 69 kps. iškilmėse. Lietuviams yra žingeidu žinoti, kad mūsų kolonija yra veikli. Lietuviai yra organizatoriai, dideli veikėjai, su visa širdimi dirba dėl vieno tikslo—palaikyti lietuvybę tarp savęs. Bet lietuviai ne visi taip daro. Daugelis nežino vieno dalyko, kad šioj kolonijoj gyvuoja draugijų apie kurias plačiai nežinoma. Programos vedėja perstatė atstovus senų, vidutinių ir jaunų draugijų, ir minėjo kiek metų gyvuoja.

(Bus daugiau)

Pardavimui

1951 metų keturių durų Chevrolet automobilis, pilnai įrengtas, gerame padėjime. Pardavimo kaina $1,795. pasiteiraukite: 13 Mendon gatvės, tarp 5 val. iki 7-tos vak., 1-mas aukštas.

1953 m. kovo mėn. 8 d.
6:30 val. p. p.
Aušros Vartų Parapijos Salėje
statomas pakviestas iš Bostono

Atžalynas

Kazio Binkio 5 paveikslų vaidinimas
Režisuoja buv. Lietuvos Valst. Teatro Artistė
Aleksandra Gustaitienė
Bilietai $1.00 ir $1.50
Gaunami pas plaitntojus ir prie įėjimo
Rengia Aušros VartųPar. Balfo skyrius

Reikia Moteries

Reikia lietuvės moteries, kuri gyventų sykiu ir prižiūrėtų pusiau ligonę.

Šaukite Worcester 6-9116 šeštad popiet ir sekmadienį. Šokiomis dienomis šaukite po 6-tos val.